ПК
10
Р76
Собр. II, т. 4

ПОЛНОЕ СОБРАНІЕ

ЗАКОНОВЪ

РОССІЙСКОЙ ИМПЕРІИ.

СОБРАНІЕ ВТОРОЕ.

ТОМЪ IV.

1829.

Отъ № 2575 до 3398.

САНКТПЕТЕРБУРГЪ.

Печатано въ Типографіи II Отдѣленія Собственной
ЕГО ИМПЕРАТОРСКАГО ВЕЛИЧЕСТВА Канцеляріи.

1830.

ГОСУДАРСТВ. ПУБЛИЧНАЯ
ИСТОРИЧЕСКАЯ
БИБЛИОТЕКА
657426

ПОЛНОЕ СОБРАНІЕ ЗАКОНОВЪ
РОССІЙСКОЙ ИМПЕРІИ.

ЦАРСТВОВАНІЕ ГОСУДАРЯ ИМПЕРАТОРА
НИКОЛАЯ ПЕРВАГО.

1829.

2575. — Генваря 2. Сенатскій. — *О дополнительныхъ правилахъ на составленіе свѣденій о справочныхъ Губернскихъ цѣнахъ.*

Правительствующій Сенатъ слушали рапортъ Г. Министра Внутреннихъ дѣлъ, и справку, что Правительствующій Сенатъ, по разсмотрѣніи рапорта Г. Управляющаго Военнымъ Министерствомъ, коимъ испрашивалъ разрѣшенія на заключеніе контракта съ Херсонскимъ купцомъ Бертензономъ о перевозкѣ въ теченіе одного года изъ Виленскаго Коммиссаріатскаго Коммиссіонерства въ войски вещей, опредѣленіемъ, 2 Маія 1828 года состоявшимся, разрѣшая его Г. Управляющаго Военнымъ Министерствомъ на заключеніе того контракта, между прочимъ замѣтилъ, что Коммиссаріатскій Департаментъ, при произведеніи на сію перевозку торговъ, имѣлъ въ соображеніи свѣденіе о справочныхъ цѣнахъ, доставленное Министерства Внутреннихъ дѣлъ отъ Хозяйственнаго Департамента; справочныя же сіи цѣны, по замѣчанію Сената, оказывалися неимовѣрно высокими, и именно по 13 р. 18 к. съ четверти муки и крупъ на 100 верстъ: то о истинности таковыхъ цѣнъ, указомъ 11 Маія 1828 года поручилъ удостовѣриться Г. Министру Внутреннихъ дѣлъ, съ тѣмъ, чтобы о послѣдующемъ донесъ Правительствующему Сенату. Во исполненіе чего, Г. Министръ Внутреннихъ дѣлъ вышеупомянутымъ рапортомъ Правительствующему Сенату доноситъ, что онъ обстоятельство сіе представлялъ Его Императорскому Высочеству Цесаревичу. —Его Императорское Высочество, препровождая къ нему прилагаемую у сего копію съ полученнаго Его Высочествомъ, по сему предмету, рапорта Литовскаго Военнаго Губернатора, и видя изъ онаго собственное Военнаго Губернатора удостовѣреніе на счетъ дѣйствительности цѣнъ и правильнаго установленія оныхъ мѣстнымъ Начальствомъ, а также о учиненномъ имъ вновь подтвержденіи чиновникамъ, обязаннымъ установлять справочныя по повѣтамъ на разные предметы цѣны, дабы въ показываніи оныхъ наблюдаема была строгая точность безъ всякаго возвышенія,—полагать изволитъ, что дальнѣйшее по сему

обстоятельству розысканіе безполезно было бы опредѣлять, но къ вящшему отвращенію показыванія впредь высокихъ цѣнъ, слѣдовало бы сдѣлать отъ имени Правительствующаго Сената строгое Губернскому Начальству подтвержденіе, дабы оное неупустительно вникало, не только въ одинъ порядокъ установленія по Губерніи справочныхъ на разные припасы, перевозки и работы цѣнъ, но не менѣе того удостовѣрялось въ истинѣ показываемыхъ повѣтовыми общими присутствіями цѣнъ, и при всякомъ очевидномъ возвышеніи таковыхъ, узнавало существенныя причины измѣненія оныхъ и объясняло о томъ въ общихъ по Губерніи о справочныхъ цѣнахъ вѣдомостяхъ. Онъ Г. Министръ Внутреннихъ дѣлъ, представляя о семъ на благоусмотрѣніе Правительствующаго Сената, и полагая, что случаю, возродившему настоящую переписку, не можетъ быть дано лучшаго окончанія, какъ предполагаемаго Его Императорскимъ Высочествомъ, признаетъ, что то правило, какое Его Высочество опредѣляетъ предписать Виленскому Губернскому Правленію къ руководству при установленіи цѣнъ, весьма полезно бы было предписать къ исполненію и повсемѣстно. А означеннымъ рапортомъ (съ коего отъ Его Императорскаго Высочества препровождена къ Г. Министру Внутреннихъ дѣлъ копія) Литовскій Военный Губернаторъ донесъ, что изъ истребованныхъ отъ Членовъ присутствія, утверждающаго мѣсячныя справочныя цѣны, и изъ представленія къ нему Военному Губернатору Виленскаго Гражданскаго Губернатора отъ 6 Сентября 1828 года видно, что цѣны, на перевозку провіанта на 100 верстъ за пудъ муки 1 р. 81 коп. съ долями и пудъ гречневыхъ крупъ 1 руб. $64\frac{3}{4}$ коп., показаны общимъ присутствіемъ, утверждающимъ губернскія цѣны изъ сложныхъ цѣнъ по уѣздамъ, мѣстными чиновниками открытыхъ, принимая изъ всѣхъ оныхъ за основаніе среднюю пропорцію, каковымъ образомъ и при составленіи всякихъ другихъ цѣнъ поступаетъ; установленіе же цѣнъ зависитъ отъ мѣстнаго жителей Виленской Губерніи состоянія, положенія обычаевъ, промышлености, и соображенія о своей прибыли и пользѣ; ибо изъ числа ихъ, кромѣ Евреевъ, непривязанныхъ къ хлѣбопашеству и свободныхъ отъ прочихъ вѣтвей промышленности, никто не занимается подрядами извоза, по причинѣ слабости скота, близости къ портовымъ городамъ и древнему навыку, особливо простолюдимовъ, быть сколько можно ближе домовъ своихъ и семейства; почему ежели не случится въ Виленской Губерніи промышляющихъ извозами людей изъ Великороссійскихъ Губерній, то всякая доставка можетъ быть только исполнена посредствомъ однихъ Евреевъ и имѣющихъ по сему промыслу такую жъ связь по взаимной своей прибыли, какъ и по прочимъ отраслямъ промышленности, но и они къ извозу казенныхъ вещей не имѣютъ нужныхъ снарядовъ, и въ случаѣ употребленія котораго либо изъ нихъ къ извозу тѣхъ вещей въ отдаленныя мѣста, происходитъ большое затрудненіе и даже самая неисправность. Таковыя объясненія онъ Военный Губернаторъ соображалъ съ мѣстными обстоятельствами, ему извѣстными, и оныя оказались справедливыми; впрочемъ, сверхъ прежнихъ многихъ предписаній, сдѣланы и нынѣ подтвержденія чиновникамъ, обязаннымъ составлять справочныя по уѣздамъ цѣны, дабы въ оныхъ показываема была истина, безъ малѣйшаго возвышенія, и собирались свѣденія самовѣрнѣйшимъ образомъ. Приказали: согласно изъясненному въ донесеніи Г. Министра Внутреннихъ дѣлъ заключенію Его Императорскаго Высочества Государя Цесаревича, Виленскому Губернскому Правленію строжайше подтвердить, дабы оное неупустительно вникало не только въ одинъ по-

рядокъ установленія по Губерніи справочныхъ на разные припасы, перевозки и работы цѣнъ, но не менѣе того удостовѣрялось въ истинѣ показываемыхъ повѣтовыми общими присутствіями цѣнъ, и при всякомъ очевидномъ возвышеніи таковыхъ узнавало существенныя причины измѣненія оныхъ и объясняло о томъ въ общихъ по Губерніи о справочныхъ цѣнахъ вѣдомостяхъ; а дабы правила сіи соблюдаемы были единообразно по всѣмъ Губерніямъ, о томъ предписать всѣмъ Губернскимъ и Областнымъ Правленіямъ и Правительствамъ, Войсковымъ Канцеляріямъ и Гражданскимъ Губернаторамъ, о чемъ и послать указы, каковыми увѣдомить всѣхъ Гг. Министровъ, Военныхъ Генералъ - Губернаторовъ, Генералъ-Губернаторовъ, Военныхъ Губернаторовъ, управляющихъ гражданскою частію, и дать знать Присутственнымъ мѣстамъ; въ Святѣйшій же Правительствующій Синодъ, въ здѣшніе и Московскіе Сената Департаменты и Общія оныхъ Собранія сообщить вѣденія.

2576.—Генваря 3. Сенатскій. — *О неприниманіи къ явкѣ никакихъ актовъ о церковной собственности, по коимъ дѣлаются распоряженія, и о недѣланіи по оным никакого исполненія до утвержденія ихъ узаконеннымъ порядкомъ.*

Правительствующій Сенатъ слушали извѣстіе Общаго Собранія 4, 5 и Межеваго Департаментовъ Правительствующаго Сената, что въ ономъ, по выслушаніи записки изъ дѣла, слѣдственнымъ порядкомъ въ Виленскихъ Присутственныхъ мѣстахъ производившагося, поступившаго въ оное Собраніе изъ 1 Отдѣленія 3 Департамента, Ксендзовъ Кармелитовъ Босыхъ Ковенскаго монастыря съ Шамбеляномъ Графомъ Забеллою о важности мироваго документа, заключеннаго симъ послѣднимъ съ Дефинаторомъ означеннаго монастыря Ксендзомъ Бауфаломъ о границахъ имѣній, опредѣлено: изъ обстоятельствъ дѣла сего оказывается, что Провинціалъ Ксендзовъ Кармелитовъ Босыхъ Мирскій выдалъ въ Іюлѣ мѣсяцѣ 1805 года на имя Настоятеля Ковенскаго монастыря Бауфала довѣренность, которою уполномочилъ его отмежевать монастырское имѣніе, уравнивая границу и возобновить знаки межевые. Провинціалъ въ сей довѣренности объявилъ за себя и за монастырь согласіе на все, что онъ уполномоченный сходно съ законами учинитъ. Сей же Бауфалъ заключилъ мировую сдѣлку съ помѣщикомъ Забелломъ 8 Іюля 1805 года, въ которой сказано между прочимъ: что обѣ стороны утверждаютъ древній актъ 1577 года, въ коемъ означена граница имѣнія Поневежъ, а нынѣ Качинишки называемаго, и деревнею того жъ фольварка Билюнцами, что они предположили, сообразуясь съ симъ актомъ и съ существующимъ владѣніемъ безъ ущерба въ землѣ, возобновить межевые знаки; далѣе же въ сдѣлкѣ означено, какимъ образомъ граница должна быть проведена и постановлена, что за таковымъ миролюбнымъ положеніемъ, всѣ жалобы и иски имѣютъ быть прекращены. Подъ сею же сдѣлкою прибавлено подробное описаніе новой границы и всѣхъ межевыхъ знаковъ ея, съ означеніемъ каждой линіи. Сіе описаніе и межевый планъ, Землемѣромъ составленные, утверждены миролюбнымъ актомъ, о чемъ въ ономъ также сказано. Мировая въ такомъ видѣ явлена 29 Іюля 1805 года въ Ковенскомъ Повѣтовомъ Судѣ. Спустя же послѣ заключенія той сдѣлки 10 лѣтъ и 11 слишкомъ мѣсяцовъ, и именно 30 Іюля 1816 года Провинціалъ Кармелитовъ Мирскій сдѣлалъ въ Главномъ Судѣ явку, что Іеромонахъ Бауфалъ преступилъ предѣлы данной ему довѣренности, заключивъ актъ не на возобновленіе старой границы, но на новое совершенно обмежеваніе, по которому Ковенскій монастырь не только не возвратилъ земель, прежде Забелломъ неправильно присвоенныхъ, но еще понесъ новый ущербъ. Послѣ

сего монастырь началъ формально производить съ Забеллою дѣло въ Россіенскомъ Повѣтовомъ Судѣ, по коему, какъ въ означенной явкѣ Провинціала, такъ и въ исковыхъ прошеніяхъ новаго Настоятеля монастыря, изъяснены причины, почему монастырь долго не предпринималъ доказывать неправильности мировой сдѣлки, а именно, вскорѣ послѣ заключенія оной настали военныя безпокойства первой войны, въ которую цѣлый годъ находился въ монастырѣ военный лазаретъ, а въ 1812 году вся обитель занята была непріятелемъ, и Кармелиты едва въ исходѣ 1813 года туда возвратились, но не могли вскорѣ привесть въ порядокъ своего архива, между тѣмъ Присутственныя мѣста закрыты были со вступленія войскъ въ Россію до 1 Октября 1813 года, болѣе 15 мѣсяцовъ. Россіенскій Повѣтовый Судъ 23 Маія 1819, а Виленскій Главный Судъ 1 Маія 1820 годовъ, рѣшеніями своими по сему дѣлу отказали Кармелитамъ въ искѣ ихъ за пропущеніемъ 10-лѣтней давности, а Виленская Казенная Палата и тамошній Начальникъ Губерніи заключаютъ, что положеніемъ, Высочайше конфирмованнымъ 13 Ноября 1801 года, имѣнія монастырей и церквей повелѣно охранять на правѣ казенномъ; а потому и слѣдуетъ предоставить Кармелитамъ доказывать насильное отторженіе помѣщикомъ Забелломъ земли отъ фундушоваго ихъ имѣнія, гдѣ по законамъ слѣдуетъ. Правительствующій Сенатъ, соображая обстоятельства дѣла сего съ законами, находитъ: 1) что мировая сдѣлка была заключена 8 Іюля 1805 года между Кармелитовъ Настоятелемъ Ковенскаго монастыря и помѣщикомъ Забеллою, а первая явка отъ Провинціала того же монастыря Мирскаго о несправедливо заключенной означеннымъ Настоятелемъ сдѣлки, подана въ Главный Судъ 30 Іюня 1816 года, то есть спустя послѣ той сдѣлки 10 лѣтъ и 11 мѣсяцовъ, но и сія явка не подкрѣплена даже въ то время формальнымъ начатіемъ иска. 2) Законами же повелѣно: Литовскаго Статута раздѣла 3, артикуломъ 45, если кто тѣмъ, что ему дано, продано, или записано, не будетъ владѣть и пользоваться 10 лѣтъ, и законнымъ порядкомъ въ Судѣ права своего искать не станетъ; тотъ по прошествіи 10 лѣтъ, уже того отыскивать не можетъ, но останется оное навсегда у владѣющаго. А раздѣла 4, артикуломъ 19: если бы кто о недвижимомъ имѣніи въ теченіе 10-лѣтней давности иска не предпринималъ, и позывовъ не дѣлалъ, тотъ навсегда уже молчать долженъ, и Высочайшаго Манифеста (28 Іюня) 1787 года, который указомъ 1799 года Генваря 26 распространенъ на присоединенныя отъ Польши Губерніи, 4 пунктомъ, право 10-лѣтняго срока распространяемъ на всѣ дѣла гражданскія, какъ между частными людьми, такъ между ними и казною: а потому о недвижимомъ, или движимомъ имѣніи, кто не учинилъ или не учинитъ иска 10 лѣтъ, или, предъявя оный, 10 лѣтъ не будетъ имѣть хожденія, таковой искъ да уничтожится и дѣло да предастся вѣчному забвенію. А поелику на основаніи сихъ законоположеній, равно и указа 1815 Іюля (Іюня) 21, распространяющаго давность на всѣ подобнаго рода дѣла, Ковенскаго монастыря Ксендзы Кармелиты лишились права опровергать вышепоказанный мировый документъ, заключенный 8 Іюля 1805 года Настоятелемъ ихъ съ помѣщикомъ Забеллою, ибо пропустили узаконенную вышеизображенными законами давность; для того Общее Собраніе Правительствующаго Сената полагаетъ: утвердить во всей силѣ послѣдовавшія по сему дѣлу рѣшенія Россіенскаго Повѣтоваго Суда 23 Маія 1819 и Виленскаго Главнаго Суда 1 Маія 1820 года, подтверждающій тотъ миролюбный документъ совмѣстно съ сдѣланнымъ по оному обмежеваніемъ, а требованіе Кармелитовъ Ковенскаго монастыря

равно и просьбу, присланную въ Сенатъ со стороны Прокуратора Ксендзовъ Кармелитовъ Босыхъ, объ уничтоженіи того документа, оставить безъ уваженія. О чемъ къ Виленскому Гражданскому Губернатору съ обращеніемъ подлиннаго дѣла, и съ представленіемъ ему о исполненіи того учинить надлежащее распоряженіе, послать указъ. Касательно же заключенія бывшаго Г. Министра Духовныхъ дѣлъ и Народнаго Просвѣщенія на тотъ случай, если Правительствующій Сенатъ обратитъ на всѣ иски Духовенства 10-лѣтнюю давность, то въ ограждение духовной собственности, предполагаетъ постановить: дабы никакіе акты, по коимъ о сей собственности дѣлаются распоряженія, не были принимаемы къ явкѣ въ Судебныхъ мѣстахъ, и чтобы ни Земская Полиція, ни Возные, ни Землемѣры, ни другіе должностные чиновники не приводили сихъ актовъ въ исполненіе, пока оные не будутъ утверждены узаконеннымъ порядкомъ, и что какъ самыя записи, такъ и явки оныхъ и всѣ дѣйствія помянутыхъ мѣстъ и лицъ должны быть признаны ничтожными, и не могутъ быть подводимы подъ право десятилѣтней давности; то какъ всѣ таковаго рода распоряженія принадлежатъ къ части распорядительной, вѣдомой въ 1-мъ Департаментѣ Правительствующаго Сената, означенный предметъ и отнести на постановленіе онаго Департамента, препроводя въ оный и самое о томъ представленіе бывшаго Г. Министра Духовныхъ дѣлъ и Народнаго Просвѣщенія. Приказали: согласно представленію бывшаго Министра Духовныхъ дѣлъ и Народнаго Просвѣщенія, въ ограждение духовной собственности, постановить, чтобы никакіе акты, по коимъ о сей собственности дѣлаются распоряженія на правѣ отчинномъ, то есть, никакія записи продажныя, закладныя, уступочныя, мировыя и тому подобныя, относительно духовныхъ фундушей, не были принимаемы къ явкѣ въ Судебныхъ мѣстахъ, и чтобы ни Земская Полиція и Возные, ни Землемѣры и другіе должностные чиновники не приводили сихъ актовъ въ исполненіе, пока оные не будутъ утверждены узаконеннымъ порядкомъ; и что какъ самыя записи, такъ и явка оныхъ и всѣ дѣйствія помянутыхъ мѣстъ и лицъ, должны быть признаны ничтожными, и не могутъ быть подводимы подъ право десятилѣтней давности; и о томъ во всѣ Губернскія и Областныя Правленія, въ Исполнительныя Верховныхъ Правительствъ Экспедиціи, въ Гражданскіе, Генеральные и Главные Суды послать указы, каковымъ увѣдомить и Г. Статсъ-Секретаря Его Императорскаго Величества, состоящаго въ должности Главноуправляющаго Духовными дѣлами Иностранныхъ Исповѣданій.

2577.—Генваря 3. (*) Именный, данный Начальнику Главнаго Штаба.—*О распространеніи на Атамана Войска Донскаго власти, предоставленной Командирамъ Отдѣльныхъ Корпусовъ.*

Указомъ, даннымъ Правительствующему Сенату въ 12 день Декабря 1815 года, предоставлено въ мирное время право Отдѣльнымъ Корпуснымъ Командирамъ за преступленія предавать суду всѣхъ подвѣдомыхъ имъ чиновъ до Генерала, донося Намъ въ то же время къ свѣденію, и ежели подсудимый будетъ оправданъ, то рѣшительный приговоръ, утвержденный Корпуснымъ Командиромъ, освобождаетъ его отъ суда, и дѣло отсылается для храненія въ Аудиторіатскій Департаментъ. Симъ же указомъ Командиры Отдѣльныхъ Корпусовъ уполномочены утверждать окончательно и приводить сами собою въ исполненіе приговоры до Полковника по всѣмъ дѣламъ,

(*) Распубликованъ Сенатомъ 7 Февраля.

по коимъ не будетъ подсудимый подлежать лишенію жизни и чиновъ, а сіи только послѣдніе обязаны они присылать въ Аудиторіатъ для представленія на Наше усмотрѣніе. Распространяя нынѣ сію предоставленную Командирамъ Отдѣльныхъ Корпусовъ власть на Атамана Войска Донскаго, а въ небытность его на исправляющаго его должность Наказнаго Атамана, въ отношеніи чиновниковъ сего Войска, подлежащихъ сужденію въ Коммиссіи Военнаго Суда, учрежденной въ Новочеркаскѣ и въ Воинской Экспедиціи Войсковой Канцеляріи, Повелѣваю представлять на окончательное рѣшеніе Аудиторіатскаго Департамента Главнаго Штаба Моего военносудныя дѣла и о нижнихъ чинахъ не изъ дворянъ тѣ только, кои по мнѣнію Атамана, или исправляющаго его должность Наказнаго Атамана подлежать будутъ за преступленія, къ выключкѣ изъ воинскаго званія, наказанію кнутомъ и ссылкѣ въ каторжную работу. О приведеніи сей воли Моей въ надлежащее дѣйствіе, вы не оставите сдѣлать зависящихъ отъ васъ распоряженій.

2578.—Генваря $\frac{3}{15}$ (*) Декларація, заключенная Копенгагенскимъ и Россійскимъ Дворами.—*О взаимной салютаціи Флотовъ.*

Его Величество Императоръ Всероссійскій и Его Величество Король Датскій, желая отвратить на предбудущее время недоразумѣнія, происходившія иногда отъ невольнаго упущенія въ отдаваніи салюта между обоюдными военными кораблями на тѣхъ правилахъ, кои постановлены Трактатомъ 30 Октября 1730 года, принявъ также въ разсужденіе, что обрядъ сей, никакой существенной пользы въ себѣ не заключающій, вообще вышелъ уже у Европейскихъ народовъ изъ употребленія, и будучи впрочемъ удостовѣрены, что по дружественнымъ сношеніямъ, оба Государства связующимъ, отмѣна нѣкоторой части таковыхъ обрядовъ нимало не нарушитъ того уваженія, которое всегда было ими взим-

---

(*) *Декларація сія распубликована Сенатомъ 4 Апрѣля при указѣ слѣдующаго содержанія:* Правительствующій Сенатъ слушали предложеніе Управляющаго Министерствомъ Юстиціи, Г. Тайнаго Совѣтника, Сенатора и Кавалера Князя Алексѣя Алексѣевича Долгорукаго, что Г. Вице-Канцлеръ отъ 16 минувшаго Марта сообщилъ ему Управляющему Министерствомъ Юстиціи, что съ Высочайшаго Его Императорскаго Величества соизволенія, между Датскимъ Министерствомъ и Посланникомъ нашимъ при Копенгагенскомъ Дворѣ, Тайнымъ Совѣтникомъ Барономъ Николаи, размѣнены $\frac{3}{15}$ Генваря сего года декларации объ измѣненіи нѣкоторыхъ статей трактата, заключеннаго 30 Октября 1730 года о взаимной салютаціи флотовъ; при чемъ онъ Г. Вице-Канцлеръ препроводилъ къ нему Г. Управляющему Министерствомъ Юстиціи копію съ переводомъ сей декларации. Означенную копію онъ Управляющій Министерствомъ Юстиціи предложилъ Правительствующему Сенату для повсемѣстнаго обнародованія и учиненія надлежащихъ кому слѣдуетъ по сему предмету предписаній. Приказали: размѣненной съ Высочайшаго Его Императорскаго Величества соизволенія между Датскимъ Министерствомъ и Посланникомъ нашимъ при Копенгагенскомъ Дворѣ, Тайнымъ Совѣтникомъ Барономъ Николаи $\frac{3}{15}$ Генваря сего года декларации, объ измѣненіи нѣкоторыхъ статей трактата, заключеннаго 30 Октября 1730 года о взаимной салютаціи флотовъ, напечатавъ потребное число экземпляровъ, разослать для повсемѣстнаго обнародованія, и для надлежащаго, что до кого касаться можетъ, исполненія, во всѣ Губернскія Правленія, къ Гг. Министрамъ, Военнымъ Генералъ-Губернаторамъ, Генералъ-Губернаторамъ и къ прочимъ Начальникамъ Губерній и во всѣ Присутственныя мѣста при указахъ; въ Святѣйшій же Правительствующій Синодъ и во всѣ Департаменты Правительствующаго Сената при вѣденіяхъ.

но оказываемо къ обоюднымъ флагамъ, вознамѣрились сдѣлать измѣненіе въ нѣкоторыхъ изъ условій помянутаго Трактата, и для того снабдили особенными полномочіями: Его Величество Императоръ Всероссійскій, Барона Павла Николаи, Своего Тайнаго Совѣтника, Чрезвычайнаго Посланника и Полномочнаго Министра при Его Величествѣ Королѣ Датскомъ, Кавалера орденовъ: Св. Анны 1-й, Св. Владиміра 3-й степени, Данеброга большаго креста и Сѣверной Звѣзды; а Его Величество Король Датскій, Графа Эрнеста Фридерика Шиммельмана, своего Тайнаго Государственнаго Министра и Управляющаго Департаментомъ Иностранныхъ дѣлъ, Кавалера орденовъ: Слона, Данеброга большаго креста и имѣющаго серебряный крестъ сего Ордена. Сіи Уполномоченные постановили съ общаго согласія нижеслѣдующія статьи.

Ст. I. Салютъ, учрежденный для военныхъ кораблей той и другой Державы статьями 1, 2, 3, 5, 13 и 14 Трактата, заключеннаго въ 30-й день Октября 1730 года, съ обѣихъ сторонъ уничтожается. Никакое военное судно, въ плаваніи ли оно находиться или на якорѣ стоять будетъ, не обязано впредь дѣлать салюта таковымъ же судамъ другой Державы, развѣ только по уваженію къ Адмиральскому флагу со стороны чиновника, состоящаго въ низшемъ рангѣ.

Въ слѣдствіе таковаго распоряженія, статья 6 вышеозначеннаго Трактата, постановляющая, чтобы взаимные военные корабли не салютовались между собою въ Балтійскомъ морѣ, начиная отъ острова Борнгольма, до Лифляндскаго берега, остается безъ дѣйствія.

Ст. II. Разумѣется однако жъ, что военные корабли каждой изъ обѣихъ Державъ, будутъ по прежнему салютовать крѣпости и баттареи другой, по силѣ 7 статьи Трактата 1730 года, и что сей салютъ будетъ имъ взаимно отдаваемъ выстрѣлъ за выстрѣлъ.

Ст. III. Для случаевъ, упомянутыхъ въ 1-й статьѣ настоящаго условія, статья 11-я Трактата 1730 года ограничивается тѣмъ, что Адмиралы обязаны будутъ отдавать двумя выстрѣлами менѣе, а Великіе Адмиралы четырьмя выстрѣлами менѣе за салютъ, получаемый ими отъ чиновника низшаго ранга.

Ст. IV. Касательно салюта, подлежащаго со стороны купеческихъ судовъ, 8-я статья вышесказаннаго Трактата измѣняется въ томъ, что Россійскіе купеческіе корабли, проходя чрезъ Зундъ или Бельты, не будутъ имѣть непремѣнной обязанности, по причинѣ быстрины водъ въ сихъ проливахъ, спускать свои паруса, въ знакъ салюта, предъ крѣпостями Кронебургомъ, Ниборгомъ и Фридериціей.

Ст. V. Всѣ прочія статьи помянутаго Трактата 1730 года остаются въ полной своей силѣ.

Ст. VI. Сіе взаимное соглашеніе, не требующее формальной ратификаціи, войдетъ въ свою силу и дѣйствіе съ сего числа, и соблюдаем о будетъ до того времени, когда, на основаніи протокола, состоявшагося въ Ахенѣ $\frac{2}{21}$ Ноября 1818, можетъ послѣдовать между всѣми морскими Державами общее положеніе относительно морскаго салюта.

Въ удостовѣреніе сего, нижеподписавшіеся размѣнили между собою сію Декларацію и утвердили оную печатью своихъ гербовъ.

2579.—Генваря 5. Именный, объявленный Сенату Министромъ Внутреннихъ дѣлъ. — *О пріостановленіи исполненія по положенію 27 Августа 1825 г., объ отправленіи ежегодно 4 воспитанниковъ Иркутской Семинаріи въ Московское отдѣленіе Медикохирургической Академіи, впредь до умноженія числа воспитанниковъ сей Семинаріи.*

Изъ донесенія Г. Управлявшаго Министерствомъ Внутреннихъ дѣлъ, отъ 23 Ноября 1825 года No 739, Правительствующему Се-

нату извѣстно: 1) Высочайшее разрѣшеніе, на первый случай въ С. Петербургское и Московское отдѣленіе Медикохирургической Академіи, въ каждое и ежегодно, высылать изъ существующихъ въ Сибири Духовныхъ Семинарій (Иркутской и Тобольской) по 4 воспитанника, которые бы имѣли непремѣнно всѣ опредѣленныя Уставомъ Академіи достоинства, и которые бы, по окончаніи курса Медицинскихъ наукъ, и по удостоеніи ихъ на общихъ правилахъ врачебнаго званія, были употребляемы на службу въ одномъ Сибирскомъ краѣ. 2) Учиненное по сему случаю со стороны его Управляющаго Министерствомъ распоряженіе.

Нынѣ Св. Правительствующаго Синода Г. Оберъ-Прокуроръ сообщаетъ мнѣ, что Государь Императоръ собственноручною на докладѣ его резолюціею, въ 5 день сего мѣсяца, изъявилъ Высочайшее Свое соизволеніе на опредѣленіе Св. Синода объ отмѣнѣ распоряженія, сдѣланнаго по Иркутской Семинаріи, въ слѣдствіе Высочайше утвержденнаго въ 27 день Августа 1825 года положенія Сибирскаго Комитета, касательно отправленія изъ оной Семинаріи ежегодно 4 воспитанниковъ въ Московское отдѣленіе Медикохирургической Академіи, пока число воспитанниковъ сей Семинаріи, нынѣ недостаточное, для замѣщенія собственно духовныхъ мѣстъ, умножится и откроется возможность къ выполненію вышеприведеннаго положенія Сибирскаго Комитета.

По таковому Высочайшему Его Императорскаго Величества повелѣнію, учинивъ зависящее съ моей стороны распоряженіе, я долгомъ поставляю довесть объ ономъ до свѣденія Правительствующаго Сената.

2580.—Генваря 5. Высочайше утвержденное мнѣніе Государственнаго Совѣта, прописанное въ указѣ Сената 15 Февраля. — *Объ исполненіи въ точности узаконеній о воспрещеніи владѣть дворовыми людьми и крестьянами лицамъ, неимѣющимъ на то права, а слѣдственно немогущимъ и временно въ качествѣ владѣльца пользоваться оными.*

Правительствующій Сенатъ въ Общемъ Московскихъ Департаментовъ Собраніи слушали. вѣденіе Правительствующаго Сената Общаго Собранія первыхъ трехъ Департаментовъ, коимъ изъясняетъ, что въ ономъ Собраніи, по слушаніи предложенія Управляющаго Министерствомъ Юстиціи, Князя Алексѣя Алексѣевича Долгорукаго, съ препровожденіемъ для надлежащаго исполненія Высочайшаго повелѣнія, объявленнаго Г. Предсѣдателемъ Государственнаго Совѣта, по дѣлу о проданномъ имѣніи Поручика Языкова въ Курской Губерніи, опредѣлено: исполненіе по сему Высочайшему повелѣнію предоставить учинить Правительствующаго Сената Общему Собранію Московскихъ Департаментовъ; для чего и препровождена съ того Высочайшаго повелѣнія копія, въ коей значитъ: „Государственный Совѣтъ въ Департаментѣ Гражданскихъ и Духовныхъ дѣлъ, разсмотрѣвъ дѣло, внесенное Управляющимъ Министерствомъ Юстиціи за разногласіемъ, происшедшемъ въ Общемъ Собраніи Правительствующаго Сената Московскихъ Департаментовъ, о проданномъ имѣніи Поручика Языкова въ Курской Губерніи, призналъ правильнымъ по сему дѣлу мнѣніе, изъявленное отъ шести Сенаторовъ, и положилъ оное утвердить.“ — На семъ мнѣніи написано: „Его Императорское Величество воспослѣдовавшее мнѣніе Государственнаго Совѣта въ Департаментѣ Гражданскихъ и Духовныхъ дѣлъ, по дѣлу о проданномъ имѣніи Поручика Языкова, Высочайше утвердить соизволилъ и повелѣлъ исполнить.“ Подписалъ: *Предсѣдатель Государственнаго Совѣта.* — А по справкѣ въ Сенатѣ оказалось, что на удовлетвореніе претензіи дворового человѣка

Князя Трубецкаго, Космачева, продавалось въ Курскомъ Губернскомъ Правленіи съ аукціона недвижимое имѣніе Поручика Языкова, заключающееся въ трехъ мужеска и трехъ женска пола душахъ, съ разнымъ ихъ имуществомъ и строеніемъ, да земли двѣ десятины; но по случаю тому, что данная при торгахъ за то имѣніе сумма не равнялась оцѣнкѣ онаго, Правленіе утвердило то имѣніе въ искъ дворовому человѣку Космачеву, съ тѣмъ, чтобы онъ продалъ его въ шестимѣсячный срокъ. По возникшимъ на сіе распоряженіе Губернскаго Правленія жалобамъ, 7-й Департаментъ Сената отъ 17 Марта 1827 года предписывалъ Губернскому Правленію назначить помянутому имѣнію вновь торги. Но какъ между тѣмъ Космачевъ утвержденное за нимъ Губернскимъ Правленіемъ имѣніе, не пропуская шестимѣсячнаго срока, продалъ: людей Князю Трубецкому, а землю Капитану Маликову; то Правленіе входило въ Правительствующій Сенатъ съ представленіемъ и испрашивало разрѣшенія: подвергать ли опое имѣніе за послѣдовавшими уже продажами вторично торгамъ? — По выслушаніи въ 7-мъ Департаментѣ сего представленія, дана была 14 Іюля 1827 года резолюція; но, по несогласію съ оною правившаго Оберъ-Прокурорскую должность, Статскаго Совѣтника Абазы, и по поводу даннаго имъ предложенія, оное дѣло, въ слѣдствіе предписанія Г. Управляющаго Министерствомъ Юстиціи, поступило въ Общее Собраніе, въ коемъ при слушаніи сего дѣла шесть особъ Гг. Сенаторовъ дали мнѣніе, слѣдующаго содержанія: Разсматривая обстоятельства дѣла сего, они Гг. Сенаторы находятъ, что Курское Губернское Правленіе не имѣло законнаго основанія утверждать продававшагося съ публичныхъ торговъ, по претензіи дворового человѣка Космачева, недвижимаго съ крестьянами имѣнія Поручика Языкова въ искъ Космачеву и предоставлять ему шестимѣсячное тѣмъ имѣніемъ владѣніе, какъ лицу, по состоянію своему права къ тому неимѣющему; а потому помянутое Правленіе слѣдовало бы за сіе подвергнуть надлежащей отвѣтственности; но какъ изъясненное дѣйствіе происходило до изданія Всемилостивѣйшаго 22 Августа 1826 года Манифеста, то силою онаго, его отъ взысканія освободить. Поелику же Космачевъ, получивъ на показанное имѣніе данную, продалъ уже оное по купчимъ такимъ лицамъ, которыя по закону на владѣніе недвижимымъ имѣніемъ и крестьянами имѣютъ право; то посему они Гг. Сенаторы, принимая въ уваженіе таковый переходъ имѣнія, не находятъ существенной надобности производить вновь тому имѣнію продажу: ибо долговая претензія, на платежъ коей назначены были первые торги, вполнѣ удовлетворена, и ни со стороны должника, ни со стороны кредитора жалобъ нѣтъ. При новыхъ же торгахъ, кромѣ излишняго обремененія Присутственныхъ мѣстъ отъ неявки желающихъ покупщиковъ, или отъ недачи ими надлежащей цѣны, а равно и отъ другихъ могущихъ встрѣтиться обстоятельствъ, какъ въ самой продажѣ, такъ и въ удовлетвореніи претензій, можетъ послѣдовать затрудненіе. Вмѣстѣ съ симъ они Гг. Сенаторы, въ отвращеніе того, дабы и по другимъ Губернскимъ Правленіямъ не могли послѣдовать подобные случаи, полагаютъ: повсемѣстно подтвердить, чтобы существующія узаконенія въ отношеніи дворовыхъ людей и крестьянъ, неимѣющихъ права владѣть недвижимымъ имѣніемъ, а слѣдственно немогущихъ и временно въ качествѣ владѣльцовъ пользоваться онымъ, исполняемы были въ точности. Приказали: о должномъ и непремѣнномъ по сему Высочайшему повелѣнію исполненіи, въ Курское Губернское Правленіе, съ прописаніемъ мнѣнія шести особъ Гг. Сенаторовъ, послать указъ, каковыми къ свѣдѣнію и въ потребномъ случаѣ исполненію, дать знать всѣмъ

Губернскимъ Правленіямъ и прочимъ Присутственнымъ мѣстамъ и лицамъ; въ Святѣйшій же Правительствующій Синодъ и во всѣ Департаменты и Отдѣленія Сената и Общія оныхъ Собранія сообщить вѣденія.

2581. — Генваря 5. Высочайше утвержденное мнѣніе Государственнаго Совѣта. — *Объ отношеніяхъ Санктпетербургскаго Консисторіальнаго засѣданія къ Юстицъ-Коллегіи Лифляндскихъ и Эстляндскихъ дѣлъ и къ Правительствующему Сенату.*

Государственный Совѣтъ въ соединенныхъ Департаментахъ: Законовъ и Экономіи, и въ Общемъ Собраніи, разсмотрѣвъ поступившее, въ слѣдствіе Высочайше утвержденнаго журнала Комитета Гг. Министровъ, представленіе Исправляющаго должность Главноуправляющаго Духовными дѣлами Иностранныхъ Исповѣданій, объ опредѣленіи отношеній Санктпетербургскаго Консисторіальнаго засѣданія къ Правительствующему Сенату и къ Юстицъ-Коллегіи Лифляндскихъ и Эстляндскихъ дѣлъ, и принявъ въ соображеніе, что упомянутымъ журналомъ Комитета Гг. Министровъ заключено уже ускорить начертаніе проекта Устава Протестантской Евангелической Церкви въ Россіи,—нашелъ:

1. Что предположеніе 20 Іюля 1819 года, учредить особое мѣсто управленія, подъ названіемъ Евангелической Генеральной Консисторіи, не приведено еще въ исполненіе; Консисторіальныя же засѣданія при Юстицъ-Коллегіи не замѣняютъ установленіемъ своимъ вполнѣ сего предположенія и не могутъ быть поставлены на ряду съ Коллегіею; а потому и дѣла сего засѣданія не могутъ быть устранены отъ ревизіи Юстицъ-Коллегіи.

2. Что когда по предположенію 1819 года образована будетъ окончательно Евангелическая Генеральная Консисторія, тогда въ Уставѣ ея съ точностію опредѣленъ будетъ и порядокъ производства дѣлъ ея и степень ея подсудности.

Въ слѣдствіе сего, Государственный Совѣтъ по первому вопросу: объ отношеніяхъ С. Петербургскаго Консисторіальнаго засѣданія къ Юстицъ-Коллегіи Лифляндскихъ и Эстляндскихъ дѣлъ и къ Правительствующему Сенату, признавъ основательнымъ мнѣніе Управляющаго Министерствомъ Юстиціи, положилъ: что судныя дѣла сего засѣданія, въ настоящемъ его устройствѣ, должны состоять подъ ревизіею Юстицъ-Коллегіи, а по переносѣ изъ оной установленнымъ порядкомъ, окончательное рѣшеніе свое получатъ въ Правительствующемъ Сенатѣ; по второму же вопросу: нужно ли дѣла Консисторіальнаго засѣданія поручать наблюденію Прокурора,— Государственный Совѣтъ нашелъ, что въ слѣдствіе принятаго по первому вопросу разрѣшенія, какъ дѣла сего засѣданія имѣютъ поступать въ Юстицъ-Коллегію, въ которой находится Прокуроръ; то въ опредѣленіи особаго Прокурора собственно къ дѣламъ засѣданія никакой нужды настоять не можетъ.

Резолюція. Его Императорское Величество воспослѣдовавшее мнѣніе въ Общемъ Собраніи Государственнаго Совѣта, объ отношеніяхъ Консисторіальнаго засѣданія къ Юстицъ-Коллегіи Лифляндскихъ и Эстляндскихъ дѣлъ и къ Правительствующему Сенату, Высочайше утвердить соизволилъ и повелѣлъ исполнить. *Предсѣдатель Государственнаго Совѣта.*

2582. — Генваря 5. Высочайше утвержденное мнѣніе Государственнаго Совѣта, прописанное въ указѣ Сената 22 Генваря.—*О дозволеніи во время набора принимать въ уѣздныхъ рекрутскихъ Присутствіяхъ рекрутъ, представляемыхъ въ зачетъ будущихъ наборовъ.*

Правительствующій Сенатъ слушали предложенное Управляющимъ Министерствомъ Ю-

стиціи, Княземъ Долгорукимъ, къ надлежащему исполненію мнѣніе Государственнаго Совѣта, слѣдующаго содержанія: Государственный Совѣтъ въ Департаментѣ Государственной Экономіи и въ Общемъ Собраніи, разсмотрѣвъ представленіе Управляющаго Министерствомъ Юстиціи, о дозволеніи во время набора принимать въ уѣздныхъ рекрутскихъ Присутствіяхъ рекрутъ, представляемыхъ въ зачетъ будущихъ наборовъ, полагаетъ: заключеніе 1-го Департамента Правительствующаго Сената, съ коимъ согласился и Управляющій Министерствомъ Юстиціи, утвердить, съ тѣмъ при томъ дополненіемъ, чтобы пріемъ въ уѣздныхъ рекрутскихъ Присутствіяхъ рекрутъ, представляемыхъ въ зачетъ будущихъ наборовъ, производимъ былъ на точномъ основаніи правилъ, о зачетныхъ рекрутахъ постановленныхъ. На которомъ мнѣніи написано: Его Императорское Величество воспослѣдовавшее въ Общемъ Собраніи Государственнаго Совѣта мнѣніе, по дѣлу о дозволеніи во время набора принимать въ уѣздныхъ рекрутскихъ Присутствіяхъ рекрутъ, представляемыхъ въ зачетъ будущихъ наборовъ, Высочайше утвердить соизволилъ и повелѣлъ исполнить. *Предсѣдатель Государственнаго Совѣта.* При семъ слушали справку: Г. Министръ Внутреннихъ дѣлъ въ Іюлѣ мѣсяцѣ минувшаго 1828 года Правительствующему Сенату представлялъ, что Минскій Губернскій Маршалъ, Статскій Совѣтникъ Осторпъ, вошелъ въ Министерство Внутреннихъ дѣлъ съ представленіемъ, что нѣкоторые изъ помѣщиковъ Минской Губерніи изъявили желаніе поставить рекрутъ въ зачетъ будущихъ наборовъ, и просили о пріемѣ оныхъ въ уѣздныхъ рекрутскихъ Присутствіяхъ. Не имѣя въ виду узаконеній о пріемѣ таковыхъ рекрутъ въ уѣздныхъ рекрутскихъ Присутствіяхъ, Губернскій Маршалъ, яко Предсѣдатель рекрутскаго Присутствія, открытаго въ уѣздномъ городѣ Пинскѣ, относился по сему предмету въ Минскую Казенную Палату. Палата, разсуждая, что рекрутскія Присутствія, въ уѣздныхъ городахъ открываемыя, обязаны заняться сборомъ токмо рекрутъ настоящаго набора, отозвалась, что пріемъ людей въ зачетъ будущихъ наборовъ, въ солдаты отдаваемыхъ, по основанію указовъ 1776 Сентября 19 и 1779 года Марта 11, долженъ быть производимъ лишь въ одномъ Губернскомъ рекрутскомъ Присутствіи, при Казенной Палатѣ учреждаемомъ. Губернскій Маршалъ, доводя о всемъ томъ до свѣдѣнія Министерства Внутреннихъ дѣлъ, испрашивалъ именемъ помѣщиковъ Минской Губерніи дозволенія на пріемъ въ уѣздныхъ рекрутскихъ Присутствіяхъ людей, отдаваемыхъ въ рекруты въ зачетъ будущихъ наборовъ, по тому уваженію, что обширность Минской Губерніи и дальнее разстояніе уѣздовъ отъ губернскаго города, дѣлаютъ великое затрудненіе въ доставкѣ людей въ городъ Минскъ, и что доставка таковая сопряжена съ немалыми издержками. Г. Министръ Внутреннихъ дѣлъ, сообразивъ существо дѣла сего съ законами, находилъ, что хотя указами 1776 и 1779 годовъ, на коихъ Минская Казенная Палата основала свой отзывъ, и постановлено: рекрутъ, представляемыхъ въ зачетъ будущихъ наборовъ, принимать въ отдѣленныхъ рекрутскихъ Присутствіяхъ, при Казенныхъ Палатахъ учрежденныхъ; но, обращаясь разсужденіемъ къ тому, что время, когда изданы сіи указы, рекрутскія Присутствія существовали токмо въ однихъ Губернскихъ городахъ при Казенныхъ Палатахъ; что въ послѣдствіи времени, когда повелѣно и по уѣзднымъ городамъ учреждать рекрутскія Присутствія, вмѣнено симъ послѣднимъ въ обязанность производить пріемъ рекрутъ во всемъ на точномъ основаніи Генеральнаго Рекрутскаго Учрежденія, и что Учрежденія сего 7 и 13 пункты относятся собственно до пріема зачетныхъ рекрутъ, нель-

зя не вывесть заключенія, что и въ уѣздныхъ рекрутскихъ Присутствіяхъ надлежитъ принимать отдаваемыхъ въ зачетъ будущихъ наборовъ рекрутъ; при томъ пріемъ таковыхъ рекрутъ не токмо никакого неудобства не представляетъ, но напротивъ того приноситъ существенную пользу, какъ въ отношеніи частномъ, такъ и Государственномъ: въ отношеніи частномъ потому, что отвращаетъ затрудненія, при провозѣ людей изъ дальнихъ уѣздовъ въ губернскій городъ встрѣчаемыя, и сокращаетъ издержки для провоза сего потребныя; въ отношеніи Государственномъ потому, что способствуетъ къ умноженію массы рекрутъ во время самаго набора оныхъ, т. е. въ то самое время, когда Государство наиболѣе имѣетъ надобности въ людяхъ для военной службы, и при томъ гораздо удобнѣе отправлять сихъ зачетныхъ рекрутъ вмѣстѣ съ прочими въ большихъ партіяхъ, нежели послѣ набора по нѣскольку человѣкъ, что влечетъ за собою излишнее затрудненіе и издержки. Онъ Г. Министръ Внутреннихъ дѣлъ, основываясь на сихъ соображеніяхъ, изъясненное обстоятельство представлялъ на благоуваженіе Правительствующаго Сената, съ тѣмъ, не угодно ли будетъ, въ предупрежденіе подобныхъ недоумѣній и по другимъ Губерніямъ, предписать повсемѣстно, чтобы учреждаемыя во время наборовъ въ уѣздныхъ городахъ рекрутскія Присутствія не были устраняемы отъ пріема въ зачетъ будущихъ наборовъ рекрутъ изъ тѣхъ городовъ и уѣздовъ, для которыхъ сіи Присутствія открываются. По выслушаніи сего, Правительствующій Сенатъ опредѣлилъ: хотя и Правительствующій Сенатъ предположеніе Г. Министра Внутреннихъ дѣлъ о томъ, чтобы учреждаемыя во время наборовъ въ уѣздныхъ городахъ рекрутскія Присутствія не были устраняемы отъ пріема представляемыхъ въ зачетъ будущихъ наборовъ рекрутъ изъ тѣхъ городовъ и уѣздовъ, для которыхъ сіи Присутствія открываются, полезнымъ въ отношеніи частномъ и Государственномъ; но какъ оное служитъ дополненіемъ существующихъ узаконеній о рекрутскихъ Присутствіяхъ: то Правительствующій Сенатъ, находя себя не вправѣ утвердить онаго и дать повсемѣстныхъ предписаній, такъ какъ учрежденныя для настоящаго набора въ уѣздныхъ городахъ рекрутскія Присутствія, по сближающемуся уже окончанію назначеннаго оному срока, вскорѣ имѣютъ быть закрыты, предоставилъ Г. Управляющему Министерствомъ Юстиціи испросить на сіе, для общаго руководства на будущее время, Высочайшее Его Императорскаго Величества соизволеніе. Приказали: для должнаго исполненія по означенному Высочайше утвержденному мнѣнію Государственнаго Совѣта, предписать указами Гражданскимъ Губернаторамъ, Казеннымъ Палатамъ, Экспедиціямъ и Войсковымъ Канцеляріямъ, каковыми дать знать Губернскимъ Правленіямъ, Правительствамъ, Гг. Министрамъ, Военнымъ Генералъ-Губернаторамъ, Генералъ-Губернаторамъ, Военнымъ Губернаторамъ управляющимъ гражданскою частію, Градоначальникамъ и Присутственнымъ мѣстамъ; а въ Святѣйшій Правительствующій Синодъ, здѣшніе и Московскіе Правительствующаго Сената Департаменты и Общія оныхъ Собранія сообщить вѣденія.

2583.—Генваря 5. Высочайше утвержденное положеніе Комитета Министровъ. — *Объ оставленіи раскольниковъ и другихъ людей, водворившихся въ Лифляндской и Витебской Губерніяхъ по покормежнымъ паспортамъ, или проживающихъ безъ письменныхъ видовъ, на мѣстахъ нынѣшняго пребыванія ихъ.*

Въ засѣданіе 22 Декабря 1823 года слушана записка Министра Внутреннихъ дѣлъ отъ 18 Сентября за No 2894 (по Испол. Депар.), внесенная въ журналъ Комитета подъ No 2031;

по опредѣленію Правительствующаго Сената, о дозволеніи раскольниковъ и другихъ людей, водворившихся въ Лифляндской и Витебской Губерніяхъ по покормежнымъ паспортамъ, или проживающихъ безъ письменныхъ видовъ, оставить на мѣстахъ нынѣшняго пребыванія ихъ, и о перечисленіи ихъ изъ тѣхъ мѣстъ, гдѣ по ревизіи записаны, въ приличныя состоянію ихъ званія на мѣстахъ теперешняго пребыванія.

Комитетъ, не касаясь учиненнаго по Виленской Губерніи распоряженія на счетъ людей, водворившихся тамъ по однимъ покормежнымъ паспортамъ, или и вовсе безъ видовъ, ибо распоряженіе сіе признано единственнымъ средствомъ къ искорененію усилившихся, было, въ Виленской Губерніи грабежей, и чтобы влекло за собою какія неудобства, не видно,—находитъ однако, что подобная мѣра въ Губерніяхъ Лифляндской и Витебской, по мѣстнымъ уваженіямъ, изложеннымъ въ представленіяхъ Лифляндской и Витебской Коммиссій, не токмо не соотвѣтствовала бы цѣли Правительства обратить къ полезнымъ упражненіямъ людей, зашедшихъ въ сіи Губерніи съ давняго времени, по стеченію разныхъ обстоятельствъ, но произвела бы совершенно противное дѣйствіе. Притомъ положеніемъ Комитета Министровъ 31 Октября 1825 года, по коему учреждены особыя Коммиссіи для переписи означенныхъ людей, поставлено онымъ въ обязанность: по приведеніи ихъ въ извѣстность, представить о послѣдствіяхъ розысканій своихъ мѣстнымъ Генералъ-Губернаторамъ, а симъ предоставлено съ заключеніями ихъ сообщить о всемъ томъ Министерству Внутреннихъ дѣлъ. Хотя же вмѣстѣ съ симъ, согласно Высочайше утвержденному мнѣнію Его Императорскаго Высочества Цесаревича, воспрещены въ сосѣдственныхъ съ Виленскою Губерніяхъ Курляндской, Лифляндской и Витебской свободный выѣздъ Русскихъ и другихъ людей безъ узаконенныхъ паспортовъ, выдача таковыхъ паспортовъ безъ согласія подлежащихъ властей и самопроизвольная приписка кѣмъ бы то ни было къ себѣ въ ревизію людей, неимѣющихъ увольнительныхъ билетовъ отъ тѣхъ, кому они принадлежатъ и гдѣ прежде состояли въ окладѣ; но распоряженіе сіе относится на будущее время и не должно служить препятствіемъ къ перечисленію въ приличныя состоянія людей, издавна водворившихся въ упомянутыхъ трехъ Губерніяхъ и открываемыхъ нынѣ изысканіями нарочно учрежденныхъ для того особыхъ Коммиссій. По симъ соображеніямъ Комитетъ полагаетъ: 1) Открытымъ сказанными Коммиссіями пришельцамъ, прочно обзаведшимся и водворившимся въ Губерніяхъ Курляндской, Лифляндской и Витебской, буде сами не пожелаютъ перейти въ тѣ мѣста, гдѣ по ревизіи записаны, дозволить остаться на нынѣшнихъ мѣстахъ ихъ пребыванія, предоставивъ мѣстнымъ Казеннымъ Палатамъ перечислить ихъ, въ какое кто пожелаетъ, званіе, со взятьемъ поручительства въ исправномъ отправленіи повинностей по новому званію, и за тѣмъ изъ прежняго оклада ихъ уже исключить. 2) Облегченіе сіе распространить на всѣхъ открытыхъ Коммиссіями людей безъ различія, имѣющихъ узаконенные паспорты отъ неимѣющихъ достаточныхъ о состояніи своемъ удостовѣреній, но съ тѣмъ, что буде въ числѣ ихъ окажутся послѣ приписки въ окладъ на теперешнихъ мѣстахъ жительства бѣглые помѣщичьи люди, и владѣльцы таковыхъ людей войдутъ съ требованіями о возвратѣ ихъ, не пропуская узаконеннаго на возвратъ бродягъ срока, въ такомъ случаѣ исключать ихъ, по приговорамъ подлежащаго Судебнаго мѣста, изъ вновь избраннаго ими званія, и возвращать прежнимъ владѣльцамъ. 3) Суражскимъ мѣщанамъ, живущимъ въ селеніяхъ Суражскаго повѣта и занимающимся хлѣбопашествомъ, если не желаютъ состоять въ мѣщанствѣ, оставить на волю избрать одно

крестьянское званіе, на основаніи Высочайше утвержденнаго 11 Февраля 1809 года мнѣнія Государственнаго Совѣта; но буде останутся въ мѣщанствѣ и на нынѣшнихъ мѣстахъ водворенія, то поставить имъ въ непремѣнную обязанность имѣть отъ мѣстнаго Магистрата, или отъ замѣняющаго оное мѣста въ уплатѣ податей квитанціи и на всѣхъ членовъ своего семейства свидѣтельства, дабы Земская Полиція имѣла удобность не допускать водворенія между ними безпаспортныхъ и бѣглыхъ людей. II 4) Витебскимъ и Бабиновецкимъ мѣщанамъ, поселившимся въ Суражскомъ же повѣтѣ, если не пожелаютъ переселиться въ мѣста приписки ихъ по ревизіи, дозволить переписаться въ Суражское мѣщанство или въ крестьянское званіе на томъ же основаніи, какъ сказано выше о Суражскихъ мѣщанахъ, принявъ сіе общимъ правиломъ и для другихъ мѣщанъ, могущихъ оказаться при земледѣльческихъ занятіяхъ съ прочнымъ водвореніемъ въ селеніяхъ Губерній: Курляндской, Лифляндской и Витебской.

Въ засѣданіе 5 Генваря 1829 года объявлено Комитету, что Государь Императоръ положеніе Комитета Высочайше утвердить соизволилъ.

2584. — Генваря 5. Высочайше утвержденное положеніе Комитета Министровъ. — *Объ учрежденіи 3 Экспедиціи при 1 Департаментѣ Московскаго Надворнаго Суда.*

Въ засѣданіе 22 Декабря 1828 года слушана записка Управляющаго Министерствомъ Юстиціи отъ 27 Ноября за No 15124 (по 3 Экспедиц.), внесенная въ журналѣ Комитета подъ No 2045, о учрежденіи 3 Экспедиціи при 1 Департаментѣ Московскаго Надворнаго Суда.

Комитетъ положилъ: изъясненное въ семъ представленіи заключеніе Управляющаго Министерствомъ Юстиціи утвердить.

Въ засѣданіе 5 Генваря 1829 года объявлено Комитету, что Государь Императоръ положеніе Комитета Высочайше утвердить соизволилъ.

Записка. Г. Московскій Военный Генералъ-Губернаторъ въ отношеніи ко мнѣ изъясняетъ, что при личномъ его обревизованіи 1 Департамента Московскаго Надворнаго Суда, нашелъ онъ необходимымъ учредить при оном третью Экспедицію, по слѣдующимъ причинамъ: Чрезвычайно большое количество поступающихъ дѣлъ и арестантовъ въ сравненіи съ способными производителями весьма замедляетъ судопроизводство, а отъ того самаго подсудимые нерѣдко должны содержаться нѣсколько времени напрасно подъ стражею. До сего времени въ семъ Департаментѣ состоятъ двѣ Экспедиціи, столько же Секретарей и 6 Повытчиковъ; а дѣлъ въ прошломъ 1827 году поступило къ производству 1164 и при нихъ 1386 арестантовъ. Полагая круглымъ числомъ, выходитъ, что каждый Секретарь ежедневно долженъ изготовить къ слушанію по пяти дѣлъ, изъ коихъ, по обыкновенному ходу оныхъ, обязаны они сочинять доклады, помѣщая въ нихъ обстоятельства дѣла, съ приведеніемъ приличныхъ къ тому законовъ, чего въ точности исполнить совершенно не возможно; ибо весьма часто поступающія дѣла, заключаютъ въ себѣ по нѣскольку сотъ листовъ и по важности своей требуютъ соображенія немаловременнаго. Напротивъ, учрежденіемъ третей Экспедиціи при сказанномъ Департаментѣ и раздѣленіемъ дѣлъ ускорится судопроизводство, облегчится невозможность скорѣйшаго исполненія по оному, и число содержимыхъ арестантовъ значительно уменьшиться.

Справка. По нынѣ существующимъ штатамъ Московскихъ Присутственныхъ мѣстъ, положено въ 1 Департаментѣ тамошняго Надворнаго Суда два Секретаря, съ жалованьемъ по 250 руб. въ годъ каждому, а на канцелярскихъ чиновниковъ, служителей, сторожей

и на канцелярскіе припасы по 3000 руб.; по внесеннымъ же въ Сентябрѣ минувшаго 1827 года предмѣстникомъ моимъ въ Комитетъ Гг. Министровъ общимъ штатамъ, по всему вѣдомству Министерства Юстиціи назначено въ ономъ Департаментѣ также два Секретаря, съ жалованьемъ по 700 руб. въ годъ каждому, а на канцелярскихъ чиновниковъ, служителей, сторожей и на канцелярскіе припасы тѣже 3000 руб. въ годъ.

Заключеніе Управляющаго Министерствомъ Юстиціи. Принимая въ уваженіе изложенныя въ прописанномъ представленіи Г. Московскаго Военнаго Генералъ-Губернатора причины, доказывающія очевидно необходимость прибавки въ 1 Департаментѣ тамошняго Надворнаго Суда одной Экспедиціи, для успѣшнѣйшаго и безостановочнаго теченія въ ономъ уголовныхъ и арестантскихъ дѣлъ, я полагалъ бы съ своей стороны прибавить нынѣ же, впредь до изданія общихъ Губернскихъ штатовъ, въ ономъ Судѣ одного Секретаря и третьей Экспедиціи, съ назначеніемъ изъ Государственнаго Казначейства Секретарю жалованья, согласно нынѣшнимъ штатамъ, по 250 руб., да на канцелярскихъ чиновниковъ и служителей и на канцелярскіе припасы для составленія оной Экспедиціи по 1500 руб. въ годъ; самое же представленіе Г. Московскаго Военнаго Генералъ-Губернатора пріобщить къ дѣлу вообще о штатахъ вѣдомства Министерства Юстиціи, для совокупнаго съ онымъ разсмотрѣнія. О таковомъ заключеніи моемъ я имѣю честь представить Комитету Гг. Министровъ, съ тѣмъ, не угодно ли оному будетъ испросить на сіе Высочайшее Его Императорскаго Величества соизволеніе.

2585.—Генваря 5. Высочайше утвержденное положеніе Комитета Министровъ. — *О назначеніи слѣдственнымъ Стряпчимъ въ Столицахъ денегъ на разъѣзды.*

Въ засѣданіе 22 Декабря 1828 года слушана записка Управляющаго Министерствомъ Юстиціи отъ 1 Ноября за No 13584 (по 2 Эксп.), внесенная въ журналѣ Комитета подъ 2049, о назначеніи слѣдственнымъ Стряпчимъ въ Столицахъ разъѣздныхъ денегъ.

Комитетъ положилъ: до изданія новыхъ Губернскихъ штатовъ, производить слѣдственнымъ Стряпчимъ въ обѣихъ Столицахъ на разъѣзды, по 600 руб. въ годъ каждому, изъ городскихъ доходовъ.

Въ засѣданіе 5 Генваря 1829 года объявлено Комитету, что Государь Императоръ положеніе Комитета Высочайше утвердить соизволилъ.

2586. — Генваря 5. Высочайше утвержденное положеніе Комитета Министровъ, объявленное Сенату Министромъ Юстиціи.—*О прибавкѣ одного Секретаря въ 1-й Департаментъ Кіевскаго Главнаго Суда.*

Г. Кіевскій Военный Губернаторъ, по поводу происходящей въ 1 Департаментѣ тамошняго Главнаго Суда медленности въ дѣлахъ отъ недостатка въ ономъ Секретарей, ходатайствовалъ о прибавкѣ въ оный Департаментъ еще одного Секретаря.

По внесенной отъ меня по сему предмету запискѣ, Комитетъ Гг. Министровъ полагалъ, согласно заключенію моему, прибавить въ 1 Департаментъ Кіевскаго Главнаго Суда еще одного Секретаря, впредь до изданія новыхъ Губернскихъ штатовъ, съ назначеніемъ ему наравнѣ съ положенными, по Высочайше утвержденнымъ 13 Марта 1825 года дополнительнымъ штатамъ Губернскихъ Присутственныхъ мѣстъ, Секретарями жалованья по 800 руб. въ годъ изъ остатковъ отъ канцелярской суммы, на Присутственныя мѣста вѣдомства Министерства Юстиціи опредѣленной.

Въ засѣданіе 5 сего Генваря объявлено Комитету, что Государь Императоръ поло-

женіе Комитета Высочайше утвердить соизволилъ.

2587. — Генваря 5. Высочайше утвержденное положеніе Комитета Министровъ, объявленное Сенату Министромъ Юстиціи. — *О прибавкѣ переводчика въ Гражданскій Департаментъ Кіевскаго Главнаго Суда.*

Г. Кіевскій Военный Губернаторъ, по поводу представленія Гражданскаго Департамента тамошняго Главнаго Суда, относительно недостатка въ оном переводчиковъ и происходящей отъ того медленности по Польскимъ дѣламъ, ходатайствовалъ о прибавкѣ въ оный Департаментъ еще одного переводчика.

По внесенной отъ меня по сему предмету запискѣ, Комитетъ Гг. Министровъ полагалъ, согласно заключенію моему, дозволить впредь до изданія новыхъ Губернскихъ штатовъ, опредѣлить въ Гражданскій Департаментъ Кіевскаго Главнаго Суда еще одного переводчика, съ назначеніемъ ему жалованья наравнѣ съ положенными по штатамъ Кіевской Губерніи 28 Іюня 1802 года переводчиками, по 180 р. въ годъ изъ остатковъ отъ канцелярской суммы, на Присутственныя мѣста вѣдомства Министерства Іюстиціи опредѣленной.

Въ засѣданіе 5 Генваря объявлено Комитету, что Государь Императоръ положеніе Комитета Высочайше утвердить соизволилъ.

2588.—Генваря 8. Именный, объявленный Синоду Оберъ-Прокуроромъ онаго.—*О донесеніи Его Величеству немедленно о важныхъ происшествіяхъ въ церквахъ.*

По Высочайшему соизволенію, представляются мною Государю Императору по третямъ года вѣдомости о происшествіяхъ въ церквахъ. Вѣдомости сіи составляются: изъ рапортовъ Преосвященныхъ Епархіальныхъ Архіереевъ Святѣйшему Синоду, изъ отношеній Преосвященныхъ Архіереевъ ко мнѣ и изъ рапортовъ ко мнѣ Секретарей Духовныхъ Консисторій и Дикастерій, коимъ отъ меня даны особыя по сему предмету предписанія.

Нынѣ, на всеподданнѣйшемъ докладѣ моемъ о происшествіи въ Боровицкомъ Свято-Духовѣ монастырѣ, послѣдовало собственноручное Государя Императора повелѣніе, чтобы о важныхъ происшествіяхъ тотчасъ доносить Его Императорскому Величеству.

Какъ исполненіе сей Высочайшей воли зависитъ отъ своевременнаго полученія мною свѣденій о происшествіяхъ: то я и считаю долгомъ предложить Святѣйшему Синоду, не благоугодно ли ему будетъ подтвердить Епархіальнымъ Преосвященнымъ Архіереямъ, какъ о своевременномъ, неукоснительномъ донесеніи ему о вышеписанныхъ происшествіяхъ, такъ и объ увѣдомленіи меня о важнѣйшихъ изъ нихъ, равно какъ и о настояніи, чтобы подчиненныя имъ мѣста и лица доносили имъ самимъ объ оныхъ безъ малѣйшаго упущенія времени.

Съ симъ вмѣстѣ сдѣлано мною Секретарямъ Духовныхъ Консисторій и Дикастерій надлежащее подтвержденіе о скоромъ и точномъ доставленіи ко мнѣ обыкновенныхъ рапортовъ ихъ по подобнымъ случаямъ.

2589. Генваря 10. Инструкція (*) на бракованіе юфти при С. Петербургскомъ портѣ.

Гл. I. — *Общія примѣчанія и правила.*

§ 1. Красная юфть, привозимая къ С. Петербургскому порту, выдѣлывается въ разныхъ Губерніяхъ, а наиболѣе въ Тверской, Псковской, Владимірской, Вологодской и Ярославской, и сырыхъ Черкасскихъ телячьихъ, Русскихъ коровьихъ и бычачьихъ кожъ, кои тамъ набираются въ разныхъ мѣстахъ, и потому

(*) *Сія Инструкція распубликована отъ Сената при указахъ слѣдующаго содержанія:* Правительствующій Сенатъ слушали: во-первыхъ, представленіе Г. Министра Финансовъ, что Высочайше

бываютъ разной величины, разнаго вѣса и весьма различныхъ свойствъ и качествъ. Какъ по сему, такъ и по весьма различному искуству заводчиковъ въ выдѣлкѣ сего товара, между продавцами и покупателями онаго, для отпуска за море, могутъ возникать споры, для чего и установленъ бракъ, который, во избѣжаніе споровъ между покупателями и продавцами долженъ быть производимъ чрезъ опытныхъ, избранныхъ купцами и утвержденныхъ Правительствомъ, браковщиковъ.

§ 2. Юфть красная, бѣлая и черная, слѣдующая къ браку, должна быть привезена и сложена въ казенные анбары при биржѣ, или въ частные, по близости оной, какъ для удобности погрузки и надзора за бракомъ, такъ и для удобнѣйшаго Таможеннаго наблюденія.

Гл. II. — *Когда, гдѣ и на сколько сортовъ красная юфть бракуется.*

§ 3. Бракъ сего товара хотя пропзводится болѣе по продажѣ, но какъ продавцы имѣютъ иногда надобность въ бракованіи своего товара и прежде, то браковщики обязаны во всякое время браковать по требованію хозяевъ, какъ ниже установлено.

§ 4. Какъ юфть отъ продолжительнаго лежанія можетъ терять доброту, а особенно портится въ краскѣ, то покупатель въ случаѣ сомнѣнія имѣетъ право требовать вторичнаго брака, и продавецъ не можетъ принуждать его къ принятію за прежнимъ бракомъ, если на то не было условія.

§ 5. Браковщики, по сдѣланному извѣщенію, должны во всякое время года безъ малѣйшей остановки являться туда, гдѣ лежитъ товаръ, идущій на бракъ, и по вынесеніи онаго изъ анбара на покрытую галлерею, сколько нужно для одной настилки, одинъ браковщикъ съ Россійской и одинъ съ иностранной стороны приступаютъ вмѣстѣ къ разсортировкѣ настланнаго товара, продолжая оную такимъ же образомъ до послѣдней настилки. При бракѣ могутъ быть продавецъ и покупатель или ихъ повѣренные, если того пожелаютъ.

§ 6. Браковщики обязаны при бракѣ юфти приводить оную въ тотъ вѣсъ, въ какой она покупщикомъ сторгована, или въ какой вѣсъ

утвержденнымъ 4 Іюня 1828 года мнѣніемъ Государственнаго Совѣта, предоставлено ему издать новыя Инструкціи на бракованіе Россійскихъ товаровъ. Въ слѣдствіе чего, утвердивъ сочиненную Комитетомъ для составленія правилъ на бракованіе товаровъ Инструкцію на бракованіе юфти при С. Петербургскомъ портѣ, онъ Г. Министръ представляетъ оную Правительствующему Сенату и проситъ велѣть, напечатавъ оной достаточное число экземпляровъ, разослать для свѣденія и наблюденія въ тѣ Губерніи, изъ коихъ товаръ сей привозится къ здѣшнему порту. II *во вторыхъ* справку, что въ Высочайше утвержденномъ въ 4 день Іюня 1828 года мнѣніи Государственнаго Совѣта, въ пунктѣ 3 изображено: „Для составленія Инструкцій о бракованіи разныхъ Россійскихъ товаровъ, согласно съ заключеніемъ соединенныхъ Департаментовъ, дозволить Министру Финансовъ пригласить въ Комитетъ о бракѣ членами съ Россійской стороны знающихъ людей, а до составленія и утвержденія новыхъ Инструкцій, руководствоваться нынѣ существующими правилами. Приказали: означенной Инструкціи на бракованіе юфти напечатавъ потребное число экземпляровъ, разослать для свѣденія и надлежащаго въ потребныхъ случаяхъ, до кого слѣдовать будетъ, исполненія и наблюденія, во всѣ Губернскія и Областныя Правленія, Правительства и Присутственныя мѣста, также къ Гг. Министрамъ, Исправляющему должность Государственнаго Контролера, Военнымъ Генералъ-Губернаторамъ, Военнымъ Губернаторамъ управляющимъ Гражданскою частію, Генералъ-Губернаторамъ, Градоначальникамъ и Войска Донскаго Наказному Атаману при указахъ; а въ Святѣйшій Правительствующій Синодъ, во всѣ Департаменты Правительствующаго Сената и Общія оныхъ Собранія сообщить при вѣденіяхъ.

нужна продавцу, буде оная безъ продажи бракуется. Они обязаны при бракѣ дѣлать всѣ опредѣленные сорты, если въ томъ соглашенось между покупщикомъ и продавцемъ, или браковать просто на чистую и розваль, малье и домашнюю.

§ 7. Юфть вертѣть въ тюки, сортовую въ каждой по 6 кожъ, а малье по 10, и наблюдать, чтобы при верченіи рабочими людьми подбираема оная была какъ можно ровнѣе и тюки были вѣсомъ одинъ другаго не тяжелѣе какъ два, а въ тяжелыхъ сортахъ три фунта, а кожи вертѣть, какъ ниже означено:

		Кожъ вѣсомъ.
Въ тюки	40 фунт. или 6 кож.	на пудъ 5 до 9 фун.
— — —	48 — — — 5	— — — — $5\frac{1}{2}$ — $10\frac{1}{2}$ —
— — —	60 — — — 4	— — — — 8 — 13 —
— — —	80 — — — 3	— — — — 11 — 17 —
— — —	96 — — — $2\frac{1}{2}$	— — — — 13 — 20 —
— — —	120 — — — 2	— — — — 16 — 24 —

Въ тюки же $5\frac{3}{4}$ $5\frac{1}{2}$ $5\frac{1}{4}$ $4\frac{3}{4}$ $4\frac{1}{2}$ $4\frac{1}{4}$ $3\frac{3}{4}$ $3\frac{1}{2}$ $3\frac{1}{4}$ $2\frac{3}{4}$ $2\frac{1}{4}$ кожъ на пудъ, вертѣть кожи по соразмѣрности вышеписаннаго вѣса, въ десяти-кожное малье въ 30 фун. тюкъ; помѣщать кожи отъ $2\frac{1}{4}$ до $3\frac{3}{4}$ фунт., а въ 40 фунт. отъ 3 до 4 въ кожи; впрочемъ по обоюдному согласію продавца и покупателя допускается вертѣть всѣхъ сортовъ тюки изъ кожъ нѣсколько легче и нѣсколько тяжелѣе противъ вышеизложеннаго общаго правила.

§ 8. Юфть сортовую опредѣляется браковать: первой доброты, такъ называемую чистую, на 3 сорта, второй доброты, такъ называемую розваль, на 2 сорта, третей доброты, то есть домашнюю, въ 1 сортъ. Изъ чистой и розвали кожи менѣе 5 фунтовъ, браковать на малье чистое и малье розваль.

Въ 1 чистую класть кожи безъ всякихъ пороковъ, то есть ровной краски, какъ въ срединѣ, такъ и на пахахъ, чистой лицомъ, съ бахтермы хорошо и гладко выстроганной, безъ подрѣзей и дыръ, щеки безъ сыри; буде же таковыя на хорошей кожѣ случатся, то ихъ подчистить обрѣзаніемъ равномѣрно, если на хорошей кожѣ иногда будетъ маленькая роговинка, цапинка или къ краямъ не большая дырочка, то оную обрѣзавъ, помѣщать въ оный сортъ.

Во 2 чистую класть кожи такой же доброты и качества, но полами потоньше.

Въ 3 чистую класть кожи такихъ же качествъ, но и съ небольшими желтыми пятнами въ краскѣ, съ двумя или тремя не глубокими подрѣзями или на полахъ дырами, кои удобно можно обрѣзать, чтобы кожа не оставалась безъ боковъ и тѣмъ не теряла своего вида.

Малье чистое браковать всѣхъ вышеписанныхъ доброть въ одинъ сортъ.

1. Розваль должна быть одинаково чистой стружи противу чистой, но въ оную можно вертѣть кожи съ немногими на полахъ дырами, кои можно вырѣзать, съ малозначущими и рѣдкими на лицѣ ломинами или першинами, при ровной краскѣ съ нѣкоторыми небольшими желтыми пятнами, не болѣе какъ съ двумя свищами и съ малыми пятнами подмочки въ воротклѣ или на полахъ, которые удобно вырѣзать или вычистить и съ нѣсколькими не глубокими подрѣзями; но если всѣ сіи пороки, или разные изъ оныхъ, на одной кожѣ случатся вмѣстѣ, таковыхъ въ сей сортъ не помѣщать.

Во 2 розваль класть кожи безъ шерсти или подсады съ одною дырою въ срединѣ или съ двумя и тремя малыми дырами не далеко отъ краевъ, кожи съ немногими роговинами, цапинами, ломинами, или першинами, съ мелкими на воротклѣ морщинами и съ малымъ числомъ подрѣзей, съ тремя или четырьмя свищами на пространствѣ не болѣе 4 вершковъ въ окружности и небольшею прелиною, которую вычистить или вырѣзать можно; кожи же съ подмочкою въ срединѣ, въ сортъ не принимать, а только такія, у которыхъ подмочка около краевъ, и кои можно вычистить; вооб-

ще, ежели на какой либо кожѣ изъ вышепоименованныхъ пороковъ случатся два или три рода вмѣстѣ, таковую во 2 розваль не помѣщать.

§ 9. Браковщикъ долженъ имѣть при себѣ свѣдущаго артельщика, или такъ называемаго вытнаго, который по указанію браковщика, обязанъ вырѣзать оказывающіеся на кожахъ пороки, не вредя притомъ однако достоинству кожъ, и не подвергая продавца напрасному ущербу излишнимъ обрѣзываніемъ; для чего и сами продавцы должны приказывать у себя на заводахъ, нечистыя мѣста около краевъ кожъ обрѣзать, дабы чрезъ таковое обрѣзываніе при бракѣ не имѣть убытка и не терять напрасно времени.

§ 10. Всѣ кожи, которыя не входятъ въ чистую и розваль, имѣя болѣе допускаемаго числа пороковъ для 2 розваля, браковать въ домашнюю; домашняя не должна быть артельщикомъ обрѣзываема, кромѣ когда окажутся на бокахъ прелины.

§ 11. Тѣ кожи, которыя лицемъ весьма сопрѣли, во многихъ свищахъ и дырахъ, не продублены, съ бахтермы глубоко изрѣзаны такъ, что къ употребленію мало годны, таковыя откладываются въ рыночную юфть и остаются у продавца.

§ 12. Если юфть (какъ сіе въ нынѣшнее время наиболѣе случается) будетъ приказано браковщику отъ покупателя и продавца браковать на три только сорта, то есть, вообще на чистую, на розваль и на домашнюю; въ такомъ случаѣ браковщики должны помѣщать въ ту одинакую чистую всѣ кожи, кои при подробномъ бракѣ не тэлько въ 1, но и во 2 и 3 сортъ чистой допускаются; равномѣрно и въ ту одинакую розваль всѣ кожи, кои какъ въ 1, такъ и 2 розваль допускаются.

§ 13. Браковщики обязаны каждую кожу по сортамъ клеймить на бахтермѣ особыми клеймами и черною краскою, однако отнюдь не портя чрезъ то лицевой стороны кожи. Они должны имѣть для сего три клейма, изображающія: Ч Р Д Первое клеймо прикладываютъ они ко всѣмъ кожамъ чистой юфти, не раздѣляя оную на три сорта, вторымъ клеймятъ розваль, также безъ раздѣленія на два сорта, а третьимъ домашнюю.

§ 14. Бѣлая юфть, когда оная отсюда поступаетъ въ заморскій отпускъ, бракуется, какъ и красная, на всѣ три сорта, съ примѣненіемъ впрочемъ къ описаніямъ качествъ красной юфти. Черная юфть, отправляемая за море, бракуется также на три главные сорта, какъ о бѣлой сказано.

§ 15. Число юфтяныхъ браковщиковъ состоять должно изъ 4 человѣкъ, т. е. двухъ съ Россійской и двухъ съ иностранной стороны.

§ 16. Браковщики, какъ присяжные люди, должны бракъ чинить по вышеизложеннымъ правиламъ безпристрастно и безъ всякаго отступленія отъ оныхъ, и какъ продавцу, такъ и покупателю не дѣлать ни малой обиды; въ противномъ же случаѣ споры, произходящіе по браку отъ продавца или покупателя съ браковщиками, ежели не будутъ соглашены по разбирательству Старшины, доводятся немедленно до свѣденія Комитета, для надзора за бракомъ учрежденнаго, и разрѣшаются согласно съ 38 § и слѣдующими Высочайше утвержденнаго Положенія о браковщикахъ.

§ 17. Браковщики должны имѣть журналъ по изданной формѣ, въ который записываютъ они ежедневно всѣ партіи обракованной ими юфти, съ означеніемъ именъ представителей на бракъ и отправителей за море или покупателей, и означая въ ономъ также и споры, случающіеся по браку, и чѣмъ оные окончаны. Изъ сего журнала доставляютъ они въ Департаментъ Внѣшней Торговли еженедѣльныя выписки.

§ 18. Плата браковщикамъ производится съ каждой стороны по 20 коп. за пудъ, Россій-

скимъ со стороны продавцевъ, а иностраннымъ со стороны покупщиковъ и отправителей, которая между ими и дѣлится по равнымъ частямъ съ каждой стороны.

§ 19. Горячихъ напитковъ, какъ то: вина и водки въ мѣстахъ, гдѣ бракуется юфть, не употреблять; за чѣмъ смотрѣть строго амбарному Смотрителю.

2590. — Генваря 12. (*) Привиллегія, выданная сыновьямъ Механика Утгофа, *на изобрѣтенную машину для разрѣзыванія кожъ.*

Президентъ Вольнаго Экономическаго Общества Адмиралъ Мордвиновъ отъ 13 Іюня 1823 года сообщилъ Министерству Внутреннихъ дѣлъ о Высочайшемъ, блаженныя памяти, Государя Императора Александра I-го повелѣніи, послѣдовавшемъ по докладу Статсъ-Секретаря Кикина, чтобы Экономическое Общество, разсмотрѣвъ изобрѣтенную двумя сыновьями Механика Арсенальнаго Техническаго Училища Директора Ивана Утгофа, Александромъ и Ѳедоромъ Утгофами, машину для разрѣзыванія кожи по плоскости ея на двѣ, на три и болѣе части, и удостовѣрясь въ пользѣ оной, отнеслось къ Министру Внутреннихъ дѣлъ для доставленія имъ законнымъ порядкомъ привиллегіи; слѣдующія же за оную пошлины, равно и просимыя Утгофами въ ссуду 5000 рублей, Государь Императоръ Высочайше повелѣть соизволилъ, вытребовавъ изъ Кабинета, послѣднія предоставить означенному Обществу, смотря по надобности выдавать изобрѣтателямъ подъ непосредственнымъ наблюденіемъ того Общества. Въ слѣдъ за тѣмъ, и именно отъ 18 Іюня, сообщилъ Министерству Внутреннихъ дѣлъ и Статсъ-Секретарь Кикинъ, что слѣдующія за упомянутую привиллегію пошлинныя деньги Высочайше повелѣно изтребовать изъ Кабинета Его Величества. По предъявленной при разсмотрѣніи дѣла сего въ Министерствѣ Внутреннихъ дѣлъ претензіи отъ другаго изобрѣтателя и по неясности сего дѣла, выдача просимой Утгофами привиллегіи была остановлена, о чемъ тогда же для объявленія просителямъ сообщено Вольному Экономическому Обществу; но въ Маіѣ 1828 года онъ же Президентъ Общества Адмиралъ Мордвиновъ сообщилъ Министерству Внутреннихъ дѣлъ, что означенная машина для разпластыванія кожъ устроена Механиками Утгофами въ полномъ и совершенно новомъ видѣ, и по удостовѣренію особо наряженнаго Экономическимъ Обществомъ для освидѣтельствованія той машины Комитета, оная по пользѣ своей заслуживаетъ вниманія Правительства; а потому онъ и препроводилъ въ Министерство Внутреннихъ дѣлъ рисунки и описаніе той машины, ходатайствуя о выдачѣ на оную Утгофамъ привиллегіи на 10 лѣтъ. Послѣ сего сыновья Механика Утгофа представили описаніе, въ чемъ именно заключается разность устроенной ими нынѣ машины отъ прежней, показавъ въ ономъ: 1) Въ прежней машинѣ устроенъ былъ металлическій цилиндръ, на которомъ разрѣзывались кожи; а въ новой, вмѣсто онаго вставляется на ребро чугунная или стеклянная коническая доска, на ребрѣ которой оныя разрѣзываются. 2) Въ прежней, ножикъ для рѣзанія кожи былъ укрѣпленъ неподвижно; а въ новой онъ двигается впередъ и назадъ. 3) Въ прежній край кожи вкладывался и укрѣплялся въ шпунтѣ цилиндра планкою; а въ новой, вкладывается край кожи между двухъ валиковъ, обтянутыхъ сукномъ или бумазеею. 4) Въ прежней дѣйствіе машины производилось посредствомъ чугунныхъ зубчатыхъ колесъ; а въ новой все производится посредствомъ шкивъ и ремней. 5) Въ прежней, отдѣленная ножемъ часть кожи подымалась вверху щипцами; а нынѣ подымается оная посредствомъ крючковъ,

(*) Распубликована отъ Сената 4 Февраля.

кои прикрѣплены къ шпуркамъ, имѣющимъ на другой сторонѣ тяжесть, соотвѣтственную надобности.

Для вящшаго же въ семъ дѣлѣ удостовѣренія и поясненія Утгофы представили подробное описаніе и рисунки изобрѣтенной машины, съ коего, равно и съ рисунковъ, копіи приложены при семъ подъ лит: А и В. Подлинные же описаніе и рисунки хранятся Министерства Внутреннихъ дѣлъ въ Департаментѣ Государственнаго Хозяйства и Публичныхъ зданій.

По разсмотрѣніи всего вышеписаннаго въ Совѣтѣ Министерства Внутреннихъ дѣлъ, оный находя, что подобной привиллегіи на сіе дѣло никому прежде выдано не было, и что изобрѣтеніе Уттофовъ дѣйствительно можетъ быть употреблено съ пользою, положилъ: просимую ими привиллегію выдать на законномъ основаніи. Министръ Внутреннихъ дѣлъ, соглашаясь съ мнѣніемъ Совѣта Министерства, представлялъ о семъ Государственному Совѣту, который журналомъ Департамента Государственной Экономіи, 20 Ноября 1828 года Высочайшаго утвержденія удостоеннымъ, положилъ: просимую сыновьями Механика Утгофа привиллегію выдать на основаніи Манифеста о привиллегіяхъ, въ 17 день Іюня 1812 года состоявшагося.

Между тѣмъ Министръ Императорскаго Двора сообщилъ, что въ слѣдствіе Высочайшаго повелѣнія, просимыя Утгофами въ ссуду деньги 5000 рублей выданы изъ Кабинета Его Императорскаго Величества 16 прошедшаго Ноября со взятіемъ съ нихъ подписки въ уплатѣ сихъ денегъ взносомъ ежегодно по 500 рублей; при чемъ они Утгофы обязались дать подписку въ Министерствѣ Внутреннихъ дѣлъ при выдачѣ имъ привиллегіи, что Правительство будетъ считать ихъ неимѣющими права передать ту привиллегію кому либо, безъ согласія на то Кабинета, и съ тѣмъ, чтобы тотъ, кому будетъ передана привиллегія, принялъ на себя и уплату означеннаго долга.

Въ слѣдствіе чего, согласно вышеупомянутому положенію Государственнаго Совѣта, и на основаніи Высочайшаго Его Императорскаго Величества Манифеста 17 Іюня 1812 года, Министръ Внутреннихъ дѣлъ даетъ сію привиллегію сыновьямъ Механика и Арсенальнаго Техническаго Училища Директора Ивана Утгофа Александру и Ѳедору Утгофамъ, которымъ симъ дозволяется означенное свое изобрѣтеніе, по точной силѣ вышеказанной подписки, по сообщенію Министра Императорскаго Двора ими данной, производить, употреблять, продавать, дарить, въ залогъ и наслѣдникамъ отдавать, какъ ихъ собственность и пользоваться симъ правомъ исключительно во всѣхъ Россійскихъ Губерніяхъ и Областяхъ въ теченіи десяти лѣтъ отъ нижеписаннаго числа. Пошлина 1500 рублей, равно какъ и означенная подписка отъ 12 сего Генваря взяты.

Во увѣреніе чего сія привиллегія рукою Министра Внутреннихъ дѣлъ подписана и печатью Министерства Внутреннихъ дѣлъ утверждена. Въ Санктпетербургѣ, 1829 года мѣсяца Генваря въ 12 день.

2591. — Генваря 13. Высочайше утвержденная записка Министра Императорскаго Двора. — *О безочередной отдачѣ въ рекруты удѣльныхъ крестьянъ дурнаго поведенія.*

Управляющій Новгородскою Удѣльною Конторою, которому поручалъ я изыскать причины разстроеннаго состоянія крестьянъ тамошняго имѣнія, и обратить особенное вниманіе на поправленіе онаго, представляетъ нынѣ, что сіе проиcходитъ отъ испорченной ихъ нравственности; что нѣкоторые изъ неплательщиковъ податей, будучи высланы на Московское шоссе для заработки недоимки, съ выгодными

для нихъ условіями, разбѣжались, и что ближайшій способъ къ искорененію разврата и самовольства между крестьянами, есть безочередная отдача ихъ въ рекруты. Собираемыя Департаментомъ Удѣловъ Статистическія свѣденія о преступленіяхъ въ удѣльныхъ имѣніяхъ, равнымъ образомъ удостовѣряютъ въ томъ, что обыкновенныхъ исправительныхъ мѣръ къ улучшенію нравственности поселянъ недостаточно, а дозволенная § 108 Высочайше утвержденнаго Положенія Департамента Удѣловъ, отдача людей дурнаго поведенія въ рекруты по мірскимъ приговорамъ, не вполнѣ достигаетъ своей цѣли, какъ зависящая отъ произвола сельскихъ обществъ, гдѣ въ случаѣ превосходства голосовъ людей такого же поведенія, подобные имъ скорѣе найдутъ защиту, чѣмъ справедливое возмездіе.

Находя съ моей стороны, что безочередная отдача въ рекруты, будучи въ понятіи крестьянъ самымъ чувствительнымъ для нихъ наказаніемъ, много содѣйствовала бы исправленію ихъ нравственности, и сверхъ того, изъемля изъ среды ихъ людей, вредныхъ примѣромъ распутной жизни, сохранила бы цѣлость семей добропорядочныхъ, исправныхъ плательщиковъ податей, на очереди состоящихъ,—я осмѣливаюсь всеподданнѣйше представить, не благоугодно ли будетъ Вашему Императорскому Величеству разрѣшить Департаментъ Удѣловъ на приспособленіе сей мѣры ко всѣмъ тѣмъ Удѣльнымъ имѣніямъ, гдѣ употребленіе оной признано будетъ нужнымъ;, съ тѣмъ, чтобы получаемыя за отданныхъ такимъ образомъ крестьянъ квитанціи, зачитать за тѣ очередныя семейства, кои пожелали бы пріобрѣтать ихъ покупкою, платя не менѣе 1800 руб. за каждую, а вносимыя ими деньги пріобщались бы къ общественнымъ сельскимъ капиталамъ, начинающимъ, по моему распоряженію, составляться нынѣ во многихъ Удѣльныхъ имѣніяхъ.

Вмѣстѣ съ симъ паемъ охотниковъ въ Удѣльныхъ имѣніяхъ долженъ быть воспрещенъ: ибо съ существованіемъ онаго Правительство не достигнетъ предполагаемой цѣли и крестьяне дурнаго поведенія, нанимаясь свободно въ рекруты за другихъ, богатыхъ, всегда найдутъ возможность избѣгать заслуженнаго ими наказанія и даже пріобрѣтать значительныя выгоды.

Резолюція. Исполнить.

2592.—Генваря 14. Сенатскій, съ прописаніемъ Высочайше утвержденнаго положенія Комитета Министровъ.—*О зачитаніи въ дѣйствительную службу чиновникамъ, оправданнымъ по суду и которые удовлетворяются жалованьемъ, времени нахожденія ихъ подъ судомъ и слѣдствіемъ.*

Правительствующій Сенатъ слушали предложеніе Управляющаго Министерствомъ Юстиціи Князя Долгорукаго, что положеніемъ Комитета Гг. Министровъ, удостоеннымъ Высочайшаго утвержденія въ 29 день Маія минувшаго 1828 года, предоставлено было ему Г. Управляющему Министерствомъ Юстиціи учинить надлежащее соображеніе, относительно вознагражденія чиновниковъ, бывшихъ подъ судомъ и по оному оправданныхъ, и представить Комитету мнѣніе о правилахъ, коими бы на будущее время можно было въ сихъ случаяхъ положительно руководствоваться. По внесенной отъ него Г. Управляющаго Министерствомъ Юстиціи въ слѣдствіе сего въ Комитетъ Гг. Министровъ запискѣ, Комитетъ, пріемля въ соображеніе, что Высочайшимъ указомъ, даннымъ Правительствующему Сенату 20 Генваря 1828 года, предписаны опредѣлительныя правила на счетъ удовлетворенія жалованьемъ чиновниковъ, по суду оправданныхъ, и повелѣно, чтобы о семъ Уголовныя Судилища, разсматривающія дѣйствія подсудимыхъ, помѣщали въ окончательныхъ своихъ приговорахъ, между прочимъ по-

лагалъ: въ дополненіе къ тому постановить на будущее время правиломъ, что когда кто изъ чиновниковъ признается по суду невиннымъ и удовлетворяется жалованьемъ, въ такомъ случаѣ время невиннаго нахожденія подъ судомъ и слѣдствіемъ, зачитать въ дѣйствительную службу, и о томъ равномѣрно изъяснять въ окончательныхъ приговорахъ. Въ засѣданіе 24 Ноября минувшаго 1828 года объявлено Комитету, что по сей статьѣ послѣдовало собственноручное Его Императорскаго Величества повелѣніе: „*Совершенно согласенъ.*“ О таковомъ Высочайшемъ повелѣніи онъ Г. Управляющій Министерствомъ Юстиціи предлагаетъ Правительствующему Сенату для зависящаго распоряженія. Приказали: о должномъ исполненіи вышеприписаннаго Высочайшаго повелѣнія, предписать всѣмъ Гг. Министрамъ, Военнымъ Генералъ-Губернаторамъ, Генералъ-Губернаторамъ, Военнымъ Губернаторамъ, управляющимъ гражданскою частію, Гражданскимъ Губернаторамъ, Градоначальникамъ и Областнымъ Начальникамъ, Войска Донскаго Наказному Атаману, равно всѣмъ Губернскимъ и Областнымъ Правленіямъ и Правительствамъ и Войсковымъ Канцеляріямъ, Казеннымъ Палатамъ и Экспедиціямъ, Уголовнымъ Палатамъ и Присутственнымъ мѣстамъ; въ Святѣйшій же Правительствующій Синодъ, во всѣ Правительствующаго Сената Департаменты и Общія оныхъ Собранія сообщить вѣденія.

2593.—Генваря 14. Сенатскій.—*О перемѣщеніи Илецкаго Соляная Правленія въ крѣпость Илецкую Защиту.*

Правительствующій Сенатъ слушали представленіе Г. Министра Финансовъ, въ которомъ изъясняетъ, что во исполненіе Именнаго Высочайшаго указа, въ 4 день Генваря 1828 года Правительствующему Сенату воспослѣдовавшаго, Илецкое Соляное Правленіе изъ города Самары перемѣщено въ крѣпость Илецкую Защиту за рѣку Уралъ къ Копямъ Илецкой каменной соли, и тамъ 10 числа Ноября 1828 года присутствіе онаго открыто. Онъ Министръ Финансовъ донося о семъ Правительствующему Сенату, проситъ: перемѣщеніе Илецкаго Соляная Правленія въ крѣпостъ Илецкую Защиту, указами повсемѣстно сдѣлать извѣстнымъ. Приказали: о перемѣщеніи Илецкаго Соляная Правленія въ крѣпость Илецкую Защиту, дать знать всѣмъ Губернскимъ и Областнымъ Правленіямъ и Правительствамъ, Присутственнымъ мѣстамъ, Гг. Министрамъ, Военнымъ Генералъ-Губернаторамъ, Военнымъ Губернаторамъ, управляющимъ гражданскою частію и Генералъ-Губернаторамъ указами; а Святѣйшему Правительствующему Синоду, С. Петербургскимъ и Московскимъ Сената Департаментамъ и Общимъ оныхъ Собраніямъ вѣденіями.

2594. — Генваря 15. Высочайше утвержденное положеніе Комитета Министровъ.—*Объ отпускѣ въ Капитулъ Россійскихъ Орденовъ въ добавокъ къ получаемымъ изъ Государственнаго Казначейства суммамъ, еще по 103.341 рублей 45 коп. въ годъ.*

Въ засѣданіе 29 Декабря 1828 слушана записка Министра Финансовъ отъ 15 Декабря за No 26219 (по Депар. Госуд. Казн.), внесенная въ журналѣ Комитета подъ No 2073, о требуемыхъ Капитуломъ Россійскихъ Орденовъ въ добавокъ къ получаемымъ изъ Государственнаго Казначейства суммамъ еще по 103.341 руб. 45 коп. въ годъ.

Комитетъ, пріемля и съ своей стороны въ уваженіе изложенныя въ представленіи Канцлера Россійскихъ Орденовъ причины, согласно съ заключеніемъ Министра Финансовъ положилъ: требуемую въ добавокъ сумму 103.341 руб. 45 коп. внести въ Государственную роспись доходовъ и расходовъ на 1829 годъ и отпускать ежегодно съ прочими суммами, Капи-

тулу Россійскихъ Орденовъ опредѣленными. Что же касается до суммы, на заготовленіе орденскихъ знаковъ издерживаемой, то предоставить Капитулу, по истеченіи каждаго года, доставлять къ Министру Финансовъ счетъ, какая именно суммы въ продолженіи года употреблена на орденскіе знаки сверхъ отпускаемыхъ на сіи ежегодно 50400 руб., съ тѣмъ, чтобы вся передержанная Капитуломъ на сей предметъ сумма, на основаніи Высочайше утвержденнаго 14 Іюля 1810 года мнѣнія Государственнаго Совѣта, пополняема была изъ Государственнаго Казначейства, относя оную на счетъ суммъ, опредѣляемыхъ по Государственнымъ росписямъ на чрезвычайные расходы.

Въ засѣданіе 15 Генваря 1829 объявлено Комитету, что Государь Императоръ положеніе Комитета Высочайше утвердить соизволилъ.

2595.—Генваря 15. Высочайше утвержденное положеніе Комитета Министровъ.—*О довольствованіи нижнихъ военнаго и морскаго вѣдомства служителей, содержащихъ въ карантинахъ караулы, отъ ихъ Начальствъ.*

Въ засѣданіе 29 Декабря 1828 года слушана записка Министра Внутреннихъ дѣлъ отъ 24 Декабря за No 1403 (по Медиц. Департ.), внесенная въ журналѣ Комитета подъ No 2069, о довольствіи нижнихъ Военнаго и Морскаго вѣдомства служителей, содержащихъ въ карантинахъ караулы, отъ ихъ Начальствъ, и о возвращеніи въ Одесскую Карантинную Контору издержанныхъ на сей предметъ 7754 рублей 83 копѣекъ изъ Государственнаго Казначейства.

Комитетъ полагалъ: представленіе сіе утвердить. Въ засѣданіе 15 Генваря 1829 года объявлено Комитету, что Государь Императоръ положеніе Комитета Высочайше утвердить соизволилъ.

2596.—Генваря 15. Сенатскій, съ предписаніемъ Высочайше утвержденнаго положенія Комитета Министровъ.—*О дозволеніи пользоваться льготою купцамъ и мѣщанамъ льготныхъ городовъ Новороссійскаго края, пріобрѣтшимъ въ оныхъ домы покупкою.*

Правительствующій Сенатъ слушали предложеніе Управляющаго Министерствомъ Юстиціи Князя Долгорукаго, что Комитетъ Гг. Министровъ, по разсмотрѣніи всеподданнѣйшаго рапорта Генералъ-Губернатора Графа Воронцова, о дозволеніи купцамъ и мѣщанамъ городовъ: Одессы, Таганрога, Керчи и Ѳеодосіи пользоваться льготою въ платежѣ податей, не только по выстройкѣ самими ими домовъ, но и по пріобрѣтеніи оныхъ покупкою, хотя и находилъ, что учиненное Правительствующимъ Сенатомъ въ указѣ 16 Іюля 1828 года распоряженіе, о дозволеніи тѣмъ только жителямъ означенныхъ городовъ пользоваться льготою, кои устроятъ тамъ какія-либо заведенія своимъ иждивеніемъ, основано на Высочайшемъ рескриптѣ 2-го Октября 1795 года; но пріемля въ уваженіе, что для благосостоянія сихъ городовъ, полезно и необходимо продолжать тотъ порядокъ въ пользованіи льготою отъ платежа податей, который существовалъ тамъ болѣе 30-ти лѣтъ: ибо сіе привлекло туда многихъ полезныхъ людей для водворенія, полагалъ: дозволить по прежнему пользоваться льготою всѣмъ тѣмъ купцамъ и мѣщанамъ означенныхъ городовъ, кои не только сами выстроили домы, но и пріобрѣли, или впредь пріобрѣтутъ оные покупкою; опредѣленное же, на основаніи упомянутаго указа Правительствующаго Сената, взысканіе податей за прошедшіе годы, отмѣнить. Въ засѣданіе 15 Декабря объявлено Комитету, что Государь Императоръ положеніе Комитета Высочайше утвердить соизволилъ. О таковомъ Высочайшемъ повелѣніи опъ Г. Управляющій Министерствомъ Юстиціи пред-

ложилъ Правительствующему Сенату къ надлежащему исполненію, приложивъ при томъ засвидѣтельствованную копію со всеподданнѣйшаго рапорта Генералъ-Губернатора Графа Воронцова. Приказали: О должномъ сего Высочайше утвержденнаго положенія Комитета Гг. Министровъ исполненіи, въ Херсонскую и Екатеринославскую Казенныя Палаты и Таврическаго Губернскаго Правительства въ Казенную Экспедицію, а для приведенія онаго повсемѣстно въ извѣстность, и во всѣ Губернскія Правленія послать указы, каковыми дать знать всѣмъ Гг. Министрамъ, Военнымъ Генералъ-Губернаторамъ, Генералъ-Губернаторамъ и Военнымъ Губернаторамъ, управляющимъ гражданскою частію и всѣмъ Присутственнымъ мѣстамъ; въ Святѣйшій же Правительствующій Синодъ и во всѣ Департаменты Правительствующаго Сената сообщить вѣденія.

2597.—Генваря 15. Высочайше утвержденное положеніе Комитета Министровъ.—*О Камчатской ремесленной школѣ.*

Въ засѣданіе 29 Декабря 1828 года слушана записка Министра Внутреннихъ Дѣлъ отъ 22 Декабря, за No 1055, (по Департаменту Государственнаго Хозяйства и публичныхъ зданій), внесенная въ журналъ Комитета подъ No 2070, объ ограниченіи на будущее время пріема въ Камчатскую Ремесленную школу учениковъ числомъ 12, съ тѣмъ, чтобы выходящихъ учениковъ употреблять собственно для пользы жителей Камчатки, а не для военной, или морской службы.

Комитетъ полагалъ: представленіе сіе утвердить.

Въ засѣданіе 15 Генваря 1829 года объявлено Комитету, что Государь Императоръ положеніе Комитета Высочайше утвердить соизволилъ.

2598. — Генваря 17 (*) Именный, данный Сенату. — *О закрытіи Комитета, учрежденнаго въ 13 день Генваря 1807 года, для разсматриванія дѣлъ о зловредныхъ намѣреніяхъ.*

Въ непремѣнномъ желаніи Нашемъ сохранить благосостояніе Нашихъ вѣрноподданныхъ извѣстными и непоколебимыми дѣйствіями Нашихъ законовъ, Повелѣваемъ закрыть особый Комитетъ, учрежденный въ 13 день Генваря 1807 года, для разсматриванія дѣлъ о зловредныхъ намѣреніяхъ; а дѣла, поступавшія въ его разсмотрѣніе, обращать наравнѣ съ другими дѣлами преступленій, къ обыкновенному законному разсмотрѣнію и рѣшенію Судебныхъ мѣстъ, общими Государственными постановленіями учрежденныхъ.

Правительствующій Сенатъ сдѣлаетъ, къ исполненію сей Нашей воли, надлежащее распоряженіе.

2599.—Генваря 17. Именный, данный Сенату.—*О дополнительныхъ правилахъ къ устройству Бѣлорусскихъ учебныхъ заведеній.*

Утвердивъ въ 8 день Декабря прошедшаго года Уставъ и штаты Гимназій, уѣздныхъ и приходскихъ Училищъ, подвѣдомственныхъ Университетамъ: С. Петербургскому, Московскому, Харьковскому и Казанскому, Мы признали за благо обратить особенное вниманіе на устройство Бѣлорусскихъ Учебныхъ заведеній и постановить, относительно къ управленію оныхъ, нѣкоторыя дополнительныя правила, сообразно съ мѣстными обстоятельствами и нынѣшнимъ ихъ состояніемъ. На сей конецъ Повелѣваемъ:

1) Училища Витебской и Могилевской Губерній изъять изъ вѣдѣнія С. Петербургскаго учебнаго Округа, и для управленія оными, назначить особаго попечителя, который бы, завися непосредственно отъ Министра Народнаго Просвѣщенія, имѣлъ постоянное мѣстопре-

(*) Распубликованъ отъ Сената 30 Генваря.

бываніе въ одной изъ вышеозначенныхъ Губерній.

2) Учредивъ, въ число опредѣленныхъ по штатамъ, свѣтскія уѣздныя Училища въ Динабургѣ и Лепелѣ, прекратить ежегодный отпускъ штатныхъ суммъ на Училища, состоящія подъ управленіемъ Римско-Католическаго Духовенства, въ Креславлѣ и Ушачѣ; ибо таковый отпускъ допущенъ былъ по той единственно причинѣ, что въ близости сихъ мѣстъ не было свѣтскихъ уѣздныхъ Училищъ.

3) Сумму 12000 рублей, отпускаемую ежегодно изъ доходовъ со вторыхъ поіезуитскихъ имѣній, на содержаніе Училищъ въ Оршѣ и Мстиславлѣ, кои также состоятъ въ вѣденіи Римско-Католическаго Духовенства, обратить на учрежденіе въ Оршѣ свѣтскаго уѣзднаго Училища и на потребности другихъ сего рода въ томъ краѣ заведеній.

4) Кромѣ опредѣленныхъ уставомъ Учителей, имѣть въ Бѣлорусскихъ уѣздныхъ Училищахъ по одному, а въ Гимназіяхъ по два для Польскаго языка и Словесности, съ учрежденіемъ сверхъ того въ уѣздныхъ Училищахъ классовъ Латинскаго языка.

5) Во всѣ вообще Бѣлорусскія Гимназіи, уѣздныя и приходскія Училища, опредѣлять Законо-Учителей, смотря по вѣроисповѣданію учащихся, изъ Священниковъ Греко-Россійскихъ, Греко-Унитскихъ и Римско-Католическихъ.

6) Увеличить вообще число Русскихъ приходскихъ Училищъ въ Бѣлоруссіи, учреждая оныя если не будетъ другихъ къ тому средствъ, на счетъ казны; о чемъ Министръ Народнаго Просвѣщенія, по отобраніи нужныхъ свѣденій отъ ближайшаго Училищнаго Начальства, не оставитъ учинить особое соображеніе.

7) Для приведенія утвержденныхъ Нами въ 8 день Декабря прошлаго года правилъ Устава и штатовъ въ надлежащее, относительно Бѣлорусскихъ Губерній, дѣйствіе, Министру Народнаго Просвѣщенія по спошеніи съ Министромъ Финансовъ, о производствѣ слѣдующей на состоящія тамъ Гимназіи и уѣздныя Училища по новому положенію суммы, приступить къ преобразованію ихъ, съ употребленіемъ всевозможнаго старанія къ пріисканію и опредѣленію въ сіи заведенія способныхъ и достойныхъ Директоровъ, Инспекторовъ, Смотрителей и Учителей, снабдивъ ихъ притомъ и всѣми нужными пособіями.

8) Объ издержкахъ, какія потребуются для исполненія постановленныхъ нынѣ дополнительныхъ объ устройствѣ Бѣлорусскихъ Училищъ правилъ, Министру Народнаго Просвѣщенія, по приведеніи въ извѣстность всѣхъ относящихся къ сему дѣлу обстоятельствъ, сдѣлать Намъ особенное представленіе.

2600.—Генваря 17. Именный, данный Сенату.—*О передачѣ изъ Гражданскаго въ Черноморское вѣдомство маяковъ, на берегахъ Чернаго и Азовскаго морей устроенныхъ.*

Всѣ маяки, на берегахъ Чернаго и Азовскаго морей устроенные и отъ Гражданскаго вѣдомства нынѣ содержимые, для лучшаго ихъ устройства и пользы мореплавателей, согласно предположеніямъ Главнаго Командира Черноморскаго флота и портовъ и Новороссійскаго Генералъ-Губернатора, Повелѣваемъ передать изъ Гражданскаго въ Черноморское вѣдомство, въ которое обратить и всѣ маячные сборы, какъ нынѣ въ портахъ находящіеся, такъ и впредь быть имѣющіе. Правительствующій Сенатъ учинитъ о семъ надлежащее распоряженіе.

2601. — Генваря 18. Именный, объявленный въ приказѣ Управляющаго Морскимъ Штабомъ.—*О непроизводствѣ жалованья отчисляемымъ по флоту и считающимся по арміи Штабъ и Оберъ-Офицерамъ и незанятымъ должностями.*

Государь Императоръ Высочайше по-

велѣть соизволилъ: чтобы отчисляемымъ по флоту Штабъ и Оберъ - Офицерамъ, незанятымъ должностями, равно какъ считающимся по арміи, жалованья не производить. О чемъ и объявляется повсему Морскому вѣдомству.

2602.—Генваря 19. Высочайше утвержденное положеніе Комитета Министровъ.—*Объ опредѣленіи во второе Общее Собраніе Сената особыхъ Протоколиста и Регистратора.*

Въ засѣданіе 5 Генваря слушана записка Управляющаго Министерствомъ Юстиціи, отъ 31 Декабря 1828 года, за No 3444, (по Общ. Канц.), внесенная въ журналѣ Комитета подъ No 17, объ опредѣленіи во второе Общее Собраніе Правительствующаго Сената особыхъ Протоколиста и Регистратора съ жалованьемъ первому по 1000, а послѣднему по 800 руб. въ годъ, изъ суммъ Сенатской Типографіи.

Комитетъ положилъ: представленіе сіе утвердить.

Въ засѣданіе 19 Генваря объявлено Комитету, что Государь Императоръ положеніе Комитета Высочайше утвердить соизволилъ.

Записка. По всеподданнѣйшему представленію бывшаго Министра Юстиціи, удостоенному Высочайшаго утвержденія Его Императорскаго Величества, для скорѣйшаго окончанія накопившихся въ Общемъ Собраніи Санктпетербургскихъ Департаментовъ Правительствующаго Сената дѣлъ и для поспѣшнѣйшаго производства оныхъ на будущее время, учреждены два Общія Собранія; первое, изъ первыхъ 3-хъ Департаментовъ, а второе изъ 4, 5 и Межеваго. Первому Общему Собранію предоставлены дѣла: a) по Высочайшимъ повелѣніямъ, b) требующія постановленія новаго закона, или поясненія прежняго, и c) сопряженныя съ казеннымъ интересомъ; — второму Общему Собранію предоставлены одни дѣла по разногласіямъ, въ Департаментахъ происходящимъ.

При раздѣленіи такимъ образомъ Общаго Собранія на два, хотя и не предстояло надобности въ учрежденіи для втораго особой Канцеляріи: потому что дѣла, за разногласіемъ въ оное Собраніе поступающія, производятся Канцеляріею того Департамента, изъ котораго поступаетъ дѣло; но при семъ случаѣ было упущено изъ вида, что во второмъ Общемъ Собраніи нужно быть Протоколисту и Регистратору, которые обязаны: первый составлять журналы по дѣламъ, докладываемымъ въ томъ Собраніи и подавать Гг. Сенаторамъ къ подписанію журналы и опредѣленія; а вторый вести реэстръ о всѣхъ поступающихъ въ Общее Собраніе дѣлахъ, отъ чего происходитъ то неудобство, что для исполненія помянутыхъ обязанностей должно прикомандировывать чиновниковъ изъ Денартаментовъ Правительствующаго Сената, и чрезъ то отвлекать ихъ отъ собственныхъ своихъ занятій по должности.

Для отвращенія таковаго неудобства, я счелъ долгомъ представить Комитету Гг. Министровъ: не благоугодно ли оному будетъ испросить Высочайшее соизволеніе о назначеніи во второе Общее Собраніе особыхъ Протоколиста и Регистратора, съ жалованьемъ по сравненію съ таковыми же чиновниками, состоящими по Высочайше утвержденному 30 Апрѣля 1819 года штату, при первомъ Общемъ Собраніи, то есть: Протоколисту по 1000, а Регистратору по 800 руб. въ годъ. Сумма же, на сіе потребная, можетъ быть употребляема изъ суммъ Сенатской Типографіи.

2603.—Генваря 19. Высочайше утвержденное предположеніе.—*О сформированіи Образцоваго Кавалерійскаго полка на постоянномъ основаніи.*

Полкъ формируется изъ 15-ти армейскихъ Кавалерійскихъ дивизій. Каждая дивизія со-

ставляетъ взводъ. Взводы составляютъ пять командъ, по роду ихъ оружія. Команды составляютъ два дивизіона.

Первый дивизіонъ.

1 Команда Кирасирская, изъ двухъ взводовъ 2-й и 3-й Кирасирскихъ дивизій.
2 — — Драгунская, изъ двухъ взводовъ двухъ Драгунскихъ дивизій.
3 — — Конно-Егерская, изъ двухъ взводовъ двухъ Конно-Егерскихъ дивизій.

Второй дивизіонъ.

4 — — Гусарская, изъ четырехъ взводовъ четырехъ Гусарскихъ дивизій.
5 — — Уланская, изъ пяти взводовъ пяти Уланскихъ дивизій.

Полкъ раздѣляется на 2 части: На кадръ постоянный и ежегодно перемѣняющихся, а именно:

	Кадръ постоянный.	*Ежегодно перемѣняющіяся.*
Полковой Командиръ . .	1	—
Дивизіонныхъ Командировъ.	2	—
Начальниковъ командъ изъ Ротмистровъ и Капитановъ, то есть отъ каждаго рода оружія по одному (*).	5	Взводныхъ Командировъ. . . . . 15.
Полковой Адъютантъ. .	1	Младшихъ Офицеровъ 15
Полковый Казначей. . .	1	
Вахмистровъ:		Старшихъ 5. Младшихъ 15. Унтеръ-офицеровъ 60.
Трубачей:		Штабъ-Трубачъ 1. Отъ каждаго рода оружія по одному . . . . . 5. Трубачей. 15.
Рядовыхъ		60. Рядовыхъ. 360.
Инвалидовъ		65.
Изъ числа оныхъ 30 портныхъ, 15 сапожниковъ и 20 кашеваровъ.		
Лошадей Офицерскихъ .		30.
строевыхъ . . .		435.

Унтеръ-Штабъ:

Квартермистръ 1, Лекарь 1, Ветеринарный врачъ 1, Берейторъ 1, полковой костоправъ 1, Надзиратель больныхъ 1, полковой фельдшеръ 1, цирюльниковъ 5, лазаретныхъ служителей 5, Вагенмейстеръ 1.

Писарей, полковыхъ: старшій 1, младшій 1; Казначейской 1, Квартермистрской 1, ложенной мастеръ 1, ему ученикокъ 2, оружейной мастеръ 1, ему учениковъ 2, сѣдельникъ 1, ему учениковъ 5, коновальн. учениковъ 5, полковой кузнецъ 1, кузнецовъ 5, фурмановъ 6, подъемныхъ лошадей 12.

Формируемый по сему предположенію полкъ составить:

Людьми: изъ настоящаго Образцоваго полка, отправивъ излишнихъ Штабъ и Оберъ-Офицеровъ и менѣе другихъ способныхъ нижнихъ чиновъ обратно къ своимъ полкамъ, коимъ недостающее число, сколько съ каждаго будетъ слѣдовать, немедля пополнить; лошадьми: изъ Армейскихъ Кавалерійскихъ полковъ.

Сколько нужно изъ 15 Кавалерійскихъ дивизій въ составъ Образцоваго Кавалерійскаго

(*) Въ числѣ взводныхъ Командировъ должны находиться отъ каждаго роду оружія не менѣе одного Штабсъ-Ротмистра и Штабсъ-Капитана, которые во время пребыванія въ Образцовомъ полку въ случаѣ болѣзни или отлучки Начальниковъ командъ, занимаютъ мѣста оныхъ.

полка Штабъ, Оберъ и унтеръ-офицеровъ, трубачей, рядовыхъ, Офицерскихъ строевыхъ лошадей, равно изъ чего составить постоянный кадръ, все сіе означено въ слѣдующемъ за симъ расчетѣ (*).

Въ случаѣ убыли кадровъ, пополнять унтеръ-офицеровъ изъ рядовыхъ постояннаго кадра, а сихъ изъ рядовыхъ, ежегодно требующихся отъ дивизій. Трубачей изъ Учебнаго Кавалерійскаго эскадрона, Инвалидовъ изъ No 4 роты при Санктпетербургской крѣпости состоящей; а нестроевыхъ по распоряженію Инспекторскаго Департамента Главнаго Штаба Его Императорскаго Величества.

Оберъ-Офицеры и всѣ нижніе чины, поступающіе изъ дивизій ежегодно въ Образцовой Кавалерійской полкъ, каждаго 1 Генваря по строгому испытанію въ знаніи своего дѣла, отправляются обратно въ дивизіи, изъ коихъ къ тому же времени то число чиновъ, присылаются на обмѣнъ въ Образцовой Кавалерійской полкъ. При чемъ возлагается на отвѣтственность Гг. Дивизіонныхъ Начальниковъ и полковыхъ Командировъ, дабы люди сіи были отличнаго поведенія, видные собой, Кирасиры не ниже 7 вершковъ, а прочіе не ниже 6, здоровые, расторопные, хорошіе ѣздоки, выправленные и, однимъ словомъ, были-бы совершенными образцами своихъ полковъ, по коимъ можно будетъ заключать объ оныхъ и видѣть во всей ли точности руководствуются правилами и образцами, кои передаваться будутъ изъ Образцоваго въ Армейскіе полки.

Назначеніе лошадей для первоначальнаго сформированія полка по вышеозначенному расчету, предоставить также Гг. Дивизіоннымъ Начальникамъ, возложивъ на отвѣтственность ихъ, а равно и Гг. полковыхъ Командировъ, дабы лошади сіи были не старѣе семи лѣтъ, совершенно выѣзжаныя, крѣпкія, статей и мѣры инструкціею узаконенныхъ и во всѣхъ отношеніяхъ годныя въ фронтовой службѣ. Офицерскія лошади должны быть изъ парадировъ Армейскихъ.

Людей и лошадей, которые въ чемъ либо не будутъ соотвѣтствовать сему назначенію, отправлять обратно, и требовать въ тоже время другихъ, полагая путевыя издержки на счетъ виновныхъ.

Команды отправлять въ дивизіи и изъ оныхъ въ Образцовой полкъ, по положенію существующему для доставленія людей, выбираемыхъ изъ Арміи въ Гвардію.

Армейскіе полки, доставивъ первоначально требуемое число лошадей, болѣе таковыхъ никогда уже не присылаютъ; Образцовый же полкъ въ послѣдствіи ремонтировать ежегодно Офицерскими 10 частью, т. е. 3-я, и строевыми 9 частью, т. е. 48-ю; покупку оныхъ поручать одному изъ Гвардейскихъ ремонтировъ: ибо полкъ для таковой командировки, людей не имѣетъ.

Нижнихъ чиновъ, ежегодно поступающихъ изъ армейскихъ полковъ, присылать въ полномъ пѣшемъ обмундированіи и полной пѣшей аммуниціи того года, котораго послѣдній въ полку срокъ, дабы видѣть точное исполненіе по Высочайше утвержденнымъ образцамъ. Аммуниція сія въ Образцовомъ полку можетъ быть употребляема въ носку. Для снабженія же армейскихъ Кавалерійскихъ полковъ образцовымъ обмундированіемъ, ограничивъ оное одними мундирами и рейтузами, требовать Образцовому полку матеріалы изъ Коммиссаріата въ зачетъ помянутыхъ полковъ. Въ сей аммуниціи представлять людей только на смотры и въ оной отправлять ихъ обратно въ полки; —оружіе же и конную аммуницію, какъ то: кирасы, ружья, карабины, пистолеты, пики, палаши, сабли и сѣдлы съ полными приборами; рав-

(*) См. въ концѣ Тома.

но чапраки, волтрапы, чемоданы, попоны и саквы, со всѣми принадлежащими къ онымъ вещами, полки не высылаютъ.—Но какъ оружіе и сѣдла со всѣми принадлежащими къ онымъ вещами, желѣзнымъ и ременнымъ приборомъ, нынѣ въ полку состоящіе, разнокалиберны и мало къ употребленію годны, то для единообразія отпустить Образцовому полку все новое: первое изъ Санктпетербургскаго арсенала, а послѣдніе изъ Санктпетербургскаго Коммиссаріатскаго Депо, по образцамъ и роду войскъ въ зачетъ армейскихъ полковъ, коимъ считать всѣ вышеупомянутыя вещи при Образцовомъ полку, и не дѣлать на оныя никакихъ требованій, какъ объ отпускѣ по срокамъ, такъ равно и слѣдующихъ по положенію ремонтовъ, предоставя все сіе полному распоряженію Образцоваго полка.

Для отправленія во всѣ Армейскіе Кавалерійскіе полки всѣхъ образцовыхъ вещей, Коммиссаріату отпустить въ Образцовый Кавалерійскій полкъ, сверхъ комплектнаго числа, единовременно все полное обмундированіе и аммуницію пѣшую и конную на 60 человѣкъ. Тѣ же образцы, кои теперь въ полкахъ находятся изъ разныхъ мѣстъ присланные, и которые приводятъ Командировъ токмо въ недоразумѣніе, всѣ уничтожить.

Жалованье, продовольствіе и прочіе отпуски для всѣхъ строевыхъ чиновъ, равно фуражъ для Офицерскихъ и строевыхъ лошадей, сходно Высочайше утвержденному 1826 года Іюля 5 дня для сего полка положенію производить по прилагаемой вѣдомости, прочіе же отпускать по Штату и табели у сего прилагаемымъ.

Полкъ помѣстить по назначенію Начальства въ окрестностяхъ Санктпетербурга.

Сверхъ назначенныхъ въ постоянные кадры Штабъ-Офицеровъ, прикомандировать для узнанія порядка службы къ Гвардейскимъ Кавалерійскимъ полкамъ отъ двухъ Кирасирскихъ дивизій 1, двухъ Драгунскихъ 1, двухъ Конно-Егерскихъ 1, четырехъ Гусарскихъ 2, и 5-ти Уланскихъ 3, Штабъ-Офицеровъ, всего 8, выборъ которыхъ, обратное отправленіе и самое прикомандированіе къ полкамъ будетъ зависѣть отъ назначенія Начальства.

Штатъ Кадрамъ Образцоваго Кавалерійскаго полка, табель аммуничнымъ вещамъ и вѣдомость о жалованьѣ.

(См. въ концѣ тома.)

2604.—Генваря 19. Высочайше утвержденное положеніе объ управленіи резервныхъ войскъ.

§ 1. Управленіе войсками резервными и войсками поселенными, въ составѣ резервныхъ состоящими, ввѣренное начальству Генералъ-Лейтенанта Графа Витта, сосредоточивается въ одномъ Штабѣ.

§ 2. На сей конецъ, нынѣ существующіе Штабы поселеннаго 3 резервнаго Кавалерійскаго Корпуса и резервной пѣхоты, соединяются въ одинъ Штабъ.

§ 3. Штабъ сей именуется Штабомъ резервныхъ войскъ.

§ 4. Штабъ сей раздѣляется на двѣ главныя части: поселенную и резервную.

§ 5. Поселенная часть сохраняетъ весь нынѣшній составъ ея по штату, присвоенному Штабу поселеннаго 3 Резервнаго Кавалерійскаго Корпуса, и наблюдаетъ въ производствѣ дѣлъ существующее раздѣленіе и весь порядокъ, безъ измѣненія, кромѣ, что къ предметамъ ея обязанностей прибавляется управленіе Резервною Артиллеріею.

§ 6. Составъ резервной части Штаба опредѣляется штатомъ, у сего прилагаемымъ.

§ 7. Резервная часть Штаба раздѣляется на четыре отдѣленія: 1. По части Генеральнаго Штаба. 2. По части непоселенной резервной Кавалеріи. 3. По части резервной пѣхоты. 4. По части судной.

§ 8. Первое ея Отдѣленіе управляется Оберъ-Квартирмейстеромъ.

§ 9. Второе Отдѣленіе управляется Дежурнымъ Штабъ-Офицеромъ, по части Резервной Кавалеріи.

§ 10. Отдѣленіе сіе имѣетъ два стола, управляемые двумя Старшими Адъютантами.

§ 11. Первый столъ вѣдаетъ счисленіе людей, лошадей и все комплектованіе.

§ 12. Второй столъ вѣдаетъ продовольствіе, обмундированіе, вооруженіе и все снабженіе.

§ 13. Третіе Отдѣленіе управляется Дежурнымъ Штабъ-Офицеромъ, по части Резервной пѣхоты.

§ 14. Отдѣленіе сіе имѣетъ два стола, управляемые четырьми Старшими Адъютантами.

§ 15. Первый столъ вѣдаетъ счисленіе людей и все комплектованіе.

§ 16. Второй столъ вѣдаетъ продовольствіе, обмундированіе, вооруженіе и все снабженіе.

§ 17. По обширности управленія Резервной пѣхоты, производство дѣлъ, по каждому столу сего Отдѣленія, исполняется двумя Старшими Адъютантами. Распредѣленіе дѣлъ между ими предоставляется Начальнику Штаба.

§ 18. Четвертое Отдѣленіе управляется Оберъ-Аудиторомъ.

§ 19. Начальникъ Штаба Поселеннаго 3 Резервнаго Кавалерійскаго Корпуса, есть Начальникъ Штаба Резервныхъ войскъ, и завѣдываетъ всѣми вообще дѣлами, по управленію Поселенными и Резервными войсками.

§ 20. Штабъ Резервныхъ войскъ находится постоянно въ Корпусной квартирѣ Поселеннаго 3 Резервнаго Кавалерійскаго Корпуса, г. Елисаветградѣ.

§ 21. Порядокъ сношеній по дѣламъ, требующимъ разрѣшенія высшаго Начальства, остается на точномъ основаніи §§ 40 и 41 Предположенія, о составѣ и управленіи Резервныхъ войскъ, Высочайше утвержденнаго въ 12 день Генваря 1828 года.

§ 22. По окончаніи войны и по полученіи Резервными войсками другаго назначенія, составъ Резервной части Штаба уничтожается. Чиновники сей части получаютъ другое назначеніе; поселенная же часть принимаетъ наименованіе Штаба поселеннаго 3 Резервнаго Кавалерійскаго Корпуса, и входитъ въ то самое положеніе, въ какомъ Штабъ сей долженъ быть по собственному его штату и образованію.

Резолюція. Быть по сему.

Штатъ резервной части Штаба резервныхъ войскъ.

I. Отдѣленіе Генеральнаго Штаба: Оберъ-Квартирмейстеръ: 1, Офицеръ Генеральнаго Штаба 1.

II. Отдѣленіе непоселенной Резервной Кавалеріи: Дежурный Штабъ-Офицеръ 1, Старшихъ Адъютантовъ 2.

III. Отдѣленіе Резервной пѣхоты: Дежурный Штабъ-Офицеръ 1, Старшихъ Адъютантовъ 4.

IV. Часть Судная. Оберъ-Аудиторъ 1, Аудиторъ 1.

V. Для всѣхъ четырехъ Отдѣленій вообще писарей старшихъ 8, младшихъ; 16; на канцелярскіе, чертежные припасы и Типографскіе матеріалы 5000 руб.

Примѣчаніе. Типографія поселенной части Штаба, принадлежитъ также и резервной части онаго.

VI. Особые чиновники, принадлежащіе къ резервной части Штаба, Оберъ-Провіантмейстеръ 1, Оберъ-Гевальдигеръ 1, Оберъ-Вагенмейстеръ 1, Директоръ госпиталей 1, Штабъ-Докторъ 1, а всего 41.

Чиновникамъ и писарямъ Резервной части Штаба присвояется то самое жалованье и содержаніе, какое присвоено Корпуснымъ Штабамъ арміи.

2605. — Генваря 20. Именный, объявленный Гражданскимъ Губернаторамъ Министромъ Внутреннихъ дѣлъ.—*О доставленіи въ Главный Штабъ по Военному поселенію паспортовъ, остающихся*

послѣ умершихъ нижнихъ чиновъ, уволенныхъ изъ поселенныхъ полковъ.

При циркулярномъ предписаніи Министерства Внутреннихъ дѣлъ отъ 17 Сентября 1827 года, за No 2329, препровождены къ Гг. Начальникамъ Губерній Высочайше утвержденныя (24 Августа 1827) правила о нижнихъ чинахъ, которые будутъ уволены отъ службы изъ поселенныхъ полковъ по выслугѣ 20 лѣтъ и отправятся на жительство въ Губерніи.

На основаніи сихъ правилъ, Гг. Гражданскіе Губернаторы обязаны о всякой перемѣнѣ жительства сихъ отставныхъ солдатъ, или въ случаѣ смерти ихъ, увѣдомлять Главный Штабъ Его Императорскаго Величества по Военному Поселенію.

Слѣдуя сему, Губернскому Начальству надлежало бы отсылать въ Главный Штабъ по Военному Поселенію и паспорты объ отставкѣ означенныхъ нижнихъ чиновъ, остающіеся послѣ смерти ихъ; но Губернскія Правленія доставляютъ сіи паспорты: одни въ Главный Штабъ по Военному Поселенію, а другія въ Инспекторскій Департаментъ и къ мѣстному военному Начальству.

Государь Императоръ Высочайше повелѣть соизволилъ: дабы въ дополненіе помянутыхъ правилъ, сдѣлано было съ моей стороны распоряженіе, чтобы всѣ паспорты объ отставкѣ нижнихъ чиновъ, уволенныхъ на основаніи оныхъ правилъ, отъ службы изъ поселенныхъ полковъ и находящихся на жительствѣ въ Губерніяхъ, въ случаѣ смерти сихъ солдатъ, доставляемы были въ Главный Штабъ Его Императорскаго Величества по Военному Поселенію.

Получивъ о семъ отъ Г. Главноначальствующаго надъ всѣми Военными Поселеніями извѣщеніе, поручаю Вашему Превосходительству принять къ точному исполненію изъясненное Высочайшее повелѣніе, и о распоряженіи вашемъ по сему мнѣ донесть.

2606.—Генваря 21. Высочайше утвержденныя правила (*) въ руководство Россійской Миссіи и Консульствамъ въ Персіи, относительно торговли и защиты пребывающихъ тамъ Россійскихъ подданныхъ.

Общія распоряженія.

§ 1. Опредѣленные отъ Высочайшаго

(*) *Распубликованы Сенатомъ при указѣ слѣдующаго содержанія:* Правительствующій Сенатъ слушади предложеніе Управляющаго Министерствомъ Юстиціи, Г. Тайнаго Совѣтника, Сенатора и Кавалера Князя Долгорукаго, что Г. Вице-Канцлеръ отъ 20 минувшаго Декабря сообщилъ ему, что для Миссіи Нашей и Консульствъ въ Персіи составлены правила, которыя по волѣ Государя Императора внесены были въ Государственный Совѣтъ; въ ономъ учинены нѣкоторыя перемѣны, потомъ поднесены Его Императорскому Величеству, и бывъ удостоены Высочайшаго утвержденія, доставлены къ нему отъ Исправляющаго должность Государственнаго Секретаря, для приведенія въ исполненіе. Въ слѣдствіе чего, онъ Г. Вице-Канцлеръ препроводилъ въ нему Г. Управляющему Министерствомъ Юстиціи засвидѣтельствованный имъ списокъ съ тѣхъ правилъ, каковый списокъ онъ Г. Управляющій Министерствомъ Юстиціи и предложилъ Правительствующему Сенату. Приказали: о должномъ означенныхъ Высочайше утвержденныхъ правилъ для Миссіи Нашей и Консульствъ въ Персіи, исполненіи, предоставить Г. Вице-Канцлеру учинить зависящее съ его стороны распоряженіе; а дабы сіи правила были повсемѣстно извѣстны, то напечатавъ оныхъ потребное число экземпляровъ, разослать во всѣ Губернскія Правленія и Правительства, къ Гг. Министрамъ, Военнымъ Генералъ-Губернаторамъ, Генералъ-Губернаторамъ и прочимъ Начальникамъ Губерній и во всѣ Присутственныя мѣста при указахъ; въ Святѣйшій же Правительствующій Синодъ и во всѣ Департаменты Правительствующаго Сената при вѣденіяхъ.

Двора: Министръ и подъ его Начальствомъ Консулы вообще, то есть Генеральные, частные и Вице-Консулы, имѣютъ попеченіе о благѣ Россійскихъ подданныхъ, обрѣтающихся въ Персіи по дѣламъ своимъ, и защищаютъ ихъ, согласно съ трактатами и по существующимъ обычаямъ, надзираютъ тамъ за благочиніемъ между ими, и исполняютъ всѣ сопряженныя съ ихъ званіемъ должности на основаніи указовъ Его Императорскаго Величества, а также генеральныхъ и частныхъ Инструкцій, имъ данныхъ.

§ 2. При Миссіи и при каждомъ Консульствѣ должно быть по одному экземпляру всѣхъ трактатовъ, существующихъ съ Персіею, а также и тарифа таможенныхъ пошлинъ. А какъ иногда случиться можетъ, что Россійскій подданный, имѣвшій торгъ въ Оттоманской Имперіи, прибудетъ въ Персію и тамъ возродится у него дѣло по торговлѣ, въ обоихъ сихъ сосѣднихъ Государствахъ имъ производимой: то при Миссіи и Консульствахъ въ Персіи, должно имѣть равномѣрно по одному экземпляру трактатовъ съ Портою Оттоманскою, до разрыва съ сею Державою существовавшихъ. Консуламъ предписывается имѣть неослабное наблюденіе за строгимъ исполненіемъ договоровъ, особливо же торговаго, содержаніе коего во всѣхъ поступкахъ ихъ должно служить имъ главнымъ руководствомъ.

§ 3. Поелику во многихъ случаяхъ Миссія и Консульства должны будутъ сообразоваться съ мѣстными обычаями, то дабы въ послѣдствіе времени Министерство могло снабжать ихъ подробнѣйшими и основательными наставленіями, вмѣняется Консуламъ и первому Секретарю Миссіи въ обязанность, собирать съ точностію вѣрныя свѣденія обо всѣхъ обычаяхъ, кои по дѣламъ торговымъ въ Персіи наблюдаются, и доставлять чрезъ посредство Министра всѣ таковыя свѣденія, по прошествіи каждаго года, въ Министерство Иностранныхъ дѣлъ, для постепеннаго составленія изъ оныхъ общаго свода.

§ 4. Миссія наша въ Персіи и утвержденные Высочайшимъ Дворомъ Консулы, должны записывать въ Канцеляріи своей всѣ насылаемыя къ нимъ повелѣнія и предписанія отъ Начальствъ, и исполнять по онымъ въ точности.

§ 5. Во всѣхъ важныхъ дѣлахъ Министръ поступаетъ по особой Инструкціи, ему данной, а Консулы доносятъ обстоятельно Министерству Его Императорскаго Величества, а также Россійскому Полномочному Министру, или въ небытность его, повѣренному въ дѣлахъ при Дворѣ Персидскомъ, и поступаютъ во всемъ сообразно съ получаемыми отъ нихъ предписаніями. Всѣ донесенія по дѣламъ службы, отправляемыя въ Министерство Иностранныхъ дѣлъ отъ Консуловъ посредствомъ Миссіи, должны быть подъ открытою печатью, дабы Министръ Его Императорскаго Величества или Миссія могли имѣть полное свѣденіе и наблюденіе за теченіемъ и производствомъ дѣлъ, ввѣренныхъ подчиненнымъ ему Консуламъ. Они должны просить Миссію о заступленіи и покровительствѣ во всѣхъ случаяхъ, гдѣ будетъ настоять въ томъ надобность.

§ 6. По истеченіи каждаго года, они составляютъ особый отчетъ или обозрѣніе о движеніи торговли Россійскихъ подданныхъ въ округѣ ихъ. Въ семъ отчетѣ должны объяснены быть и способы, какіе найдутъ они удобными для доставленія Россійской торговлѣ и мореплаванію вящшихъ выгодъ и распространенія. Таковыя свѣденія отправляютъ они Министерству Иностранныхъ дѣлъ въ Санктпетербургъ, подъ открытою печатью, и посредствомъ Россійской Миссіи.

§ 7. Тому же Министерству препровождаютъ они такимъ же образомъ, въ концѣ каждаго года, общее обозрѣніе торговли разныхъ

націй во всемъ округѣ ихъ вѣдомства, съ приложеніемъ таблицъ привознымъ и вывезеннымъ каждою націею товарамъ, поколику сіе возможнымъ окажется къ исполненію.

§ 8. Консулы строго наблюдаютъ за тѣмъ, чтобы ихъ подчиненные съ точностію исполняли свои должности, и въ концѣ каждаго года доносятъ Миссіи о поведеніи, способностяхъ, прилежаніи и нравственности оныхъ чиновниковъ.

§ 9. Никто изъ Консуловъ не можетъ отлучиться изъ округа своего вѣдомства, не получивъ на то позволенія отъ Начальства Миссіи.

§ 10. Въ случаѣ отсутствія Консула, всѣ Консульскія должности исправляетъ старшій Консульскій чиновникъ.

§ 11. Когда Консулъ оставляетъ мѣсто свое, по случаю отставки, или получитъ иное назначеніе; то онъ долженъ сдать всю переписку и всѣ касающіяся до его должности бумаги чиновнику, заступающему его мѣсто. Они совокупно дѣлаютъ всему опись, съ которой составя четыре копіи, за ихъ общимъ подписаніемъ, препровождаютъ: одну изъ нихъ въ Азіатскій Департаментъ Министерства Иностранныхъ дѣлъ, вторую Миссіи нашей въ Персіи; третію бывшій Консулъ береть къ себѣ для своей очистки, а четвертая пріобщается къ прочимъ того Консульства бумагамъ.

§ 12. Если Консулъ по необходимости принужденъ будетъ оставить свое мѣсто прежде, нежели туда прибудетъ назначенный вмѣсто его чиновникъ; то онъ сдаетъ всѣ находящіяся у него бумаги, деньги и вещи, по описи, старшему чиновнику Консульства, для передачи оныхъ его преемнику.

§ 13. Въ случаѣ смерти Консула, вступаетъ во временное отправленіе должности его старшій чиновникъ Консульства, который донесетъ о томъ немедленно Миссіи.

§ 14. По смерти безсемейнаго Консула, старшій чиновникъ при Переводчикѣ Консульства и двухъ свидѣтеляхъ, изъ проживающихъ въ томъ городѣ Россійскихъ подданныхъ, а въ случаѣ небытности таковыхъ, приглашаетъ двухъ почетныхъ купцовъ изъ иностранцевъ, а въ крайнемъ случаѣ изъ Персіянъ, дѣлаетъ опись всему того Консула имуществу и бумагамъ, у него лично находившимся. Что же касается до казеннаго имущества и бумагъ, а равно депозитовъ; то поелику оныя должны быть уже записаны по книгамъ Консульства, болѣе никакой описи не подлежатъ, а остаются на отвѣтственности старшаго при томъ Консульствѣ чиновника.

§ 15. Министръ и Консулы, равно какъ подвѣдомственные имъ чиновники, не могутъ вступать въ бракъ, не испросивъ и не получивъ на то позволенія отъ Министерства Его Императорскаго Величества.

О Переводчикахъ.

§ 16. Переводчики обязаны, подъ опасеніемъ исключенія изъ службы, исполнять въ точности всѣ по службѣ приказанія Министра, или заступающаго его мѣсто и Консула, при комъ изъ нихъ состоятъ.

§ 17. Находящимся при Миссіи и Консульствахъ Переводчикамъ запрещается имѣть хожденіе и ходатайствовать по дѣламъ службы или по дѣламъ частныхъ людей у тамошняго мѣстнаго Начальства, безъ особаго на то приказанія Начальствъ, отъ которыхъ они зависятъ. Поведеніе ихъ должно вообще ограждено быть отъ всякаго предосужденія.

§ 18. Переводчики обязаны наблюдать самую большую точность въ переводахъ своихъ, въ чемъ и подлежатъ неизбѣжной и строгой отвѣтственности. На сей конецъ должны они представлять въ Канцелярію скрѣпленные ими отпуски со всѣхъ переводовъ, по дѣламъ службы или по частнымъ дѣламъ ими сдѣланныхъ по приказанію Начальства, вмѣстѣ съ подлинными бумагами, дабы въ случаѣ надобности, оные могли быть отысканы.

§ 19. Переводчикамъ запрещается производить торгъ, какой бы то ни было, прямымъ или постороннимъ образомъ, на свое или чужое имя.

О Управляющихъ при Миссіи или Консульствѣ письменными дѣлами.

§ 20. Чиновникъ, завѣдывающій Консульскою Канцеляріею, отправляетъ вмѣстѣ съ тѣмъ должность писца и Нотаріуса. Сверхъ того онъ выдаетъ всякіе позывы къ Суду, объявляетъ приговоры и исправляетъ всѣ должности, сопряженныя съ званіемъ управляющаго письменными дѣлами.

§ 21. Ему поручаются три шнуровыя протокольныя книги, доставляемыя ежегодно въ каждое Консульство отъ Миссіи, въ Персіи пребывающей, за печатью Министра. Книги сіи должны быть переномерованы и скрѣплены по листамъ младшимъ Секретаремъ Миссіи; а помѣта о числѣ въ книгѣ листовъ имѣетъ быть за подписью самаго Министра, или заступающаго его мѣсто. Въ первую, онъ долженъ вносить всѣ акты, протесты, обязательства и проч. Заглавіе сей книги должно быть: *Книга для актовъ.* Само собою разумѣется, что актъ долженъ быть вносимъ на томъ языкѣ, на которомъ писанъ, а за онымъ и переводъ, на Россійскомъ языкѣ, сдѣланный присяжнымъ Переводчикомъ и имъ подписанный. Во вторую, именуемую *Книга о паспортахъ*, записываются всѣ выданные паспорты, или помѣтки (visa) на тѣхъ, кои въ Канцеляріи были предъявлены. Въ третью, записываются всѣ вещи, представленныя въ Канцелярію для сохраненія: *Книга для депозитовъ.*

§ 22. Чиновникъ, управляющій письменными дѣлами, на всѣхъ актахъ, обязательствахъ и контрактахъ, которые будутъ ему предъявлены, надписываетъ, послѣ договаривающихся сторонъ и послѣ свидѣтелей, что тотъ актъ внесенъ въ книгу для актовъ такого-то года, мѣсяца и числа, подъ No, и сію надпись скрѣпляетъ собственноручно.

§ 23. При каждомъ Консульствѣ установляются канцелярскіе сборы, по пріобщаемой у сего таксѣ, которые и должно записывать въ особую шнуровую книгу, выдаваемую за скрѣпою и печатью Министра, или заступающаго его мѣсто.

§ 24. О сборахъ сихъ доносить каждую треть Министерству Иностранныхъ дѣлъ. Изъ оныхъ оставлять въ пользу Консульства половину, которую раздѣливъ на четыре части, выдавать изъ нихъ двѣ части Консулу, одну часть его Секретарю и одну Переводчику. Остальная же половина всѣхъ выше сказанныхъ сборовъ, препровождается въ Министерство Иностранныхъ дѣлъ, которое учинитъ свои распоряженія для перевода тѣхъ денегъ въ Россію, гдѣ вноситъ въ Банкъ, для составленія особаго капитала, изъ коего можно заимствоваться на чрезвычайныя надобности по Миссіи и Консульствамъ; а также на учебное отдѣленіе Восточныхъ языковъ, по усмотрѣнію Министерства Иностранныхъ дѣлъ. Тому же самому порядку въ раздѣлѣ канцелярскихъ доходовъ слѣдовать и при самой Миссіи, гдѣ первый Секретарь исправляетъ должность старшаго Генеральнаго Консула, то есть, изъ отложенной половины собираемыхъ по Миссіи Консульскихъ доходовъ, Секретарь получаетъ двѣ четверти, а прочія двѣ четверти обращаются въ пользу Переводчиковъ, употребляемыхъ по дѣламъ Консульскимъ. Остальная же за тѣмъ половина, какъ выше сказано, отсылается въ Министерство Иностранныхъ дѣлъ.

О деньгахъ и вещахъ, поступающихъ въ Канцелярію на сохраненіе.

§ 25. Всѣ суммы, въ наличныхъ деньгахъ состоящія, товары или другія вещи, кои будутъ поступать на сохраненіе въ Миссію или Консульскія Канцеляріи, должны храниться и быть сложены въ особый сундукъ или въ кладо-

вую, за двумя разными замками, отъ конхъ одинъ ключь будетъ находиться у Управляющаго письменными дѣлами, а другой у Начальника, такъ, чтобы отданныя на сохраненіе вещи, или деньги, не иначе могли быть оттуда вынуты, какъ въ общемъ ихъ присутствіи.

§ 26. Если объ обратной выдачѣ таковыхъ поступившихъ на сохраненіе денегъ и вещей въ продолженіе девяти лѣтъ, считая со дня, въ который поступятъ онѣ на сохраненіе, не будетъ никакого требованія и не производится о сихъ положенныхъ въ сохраненіе вещахъ и деньгахъ гдѣ либо тяжебнаго дѣла, извѣстнаго Миссіи или Консульству, то Миссія или Консульство дѣлаетъ публикацію, по обычаю каждаго края, для вызова положившаго тѣ вещи или деньги на сохраненіе, или его наслѣдниковъ, съ тѣмъ, дабы онъ или они явились въ теченіи одного года, буде же и за симъ никто не явится, тогда Начальства должны препровождать деньги въ Министерство Иностранныхъ дѣлъ, а вещи продавать тамъ съ публичнаго торга, установленнымъ порядкомъ, съ разрѣшенія Полномочнаго Министра, а въ небытность его, съ разрѣшенія Начальства Миссіи. Вещи, подверженныя тлѣнію и скорой порчѣ, не должны оставаться долгое время въ храненіи, а потому, при принятіи ихъ подъ сохраненіе, вноситъ въ выдаваемую росписку, что если сіи вещи не будутъ распоряжены въ точное опредѣленное время, до котораго порчѣ подвергнуться не могутъ; то будутъ съ публичнаго торга проданы, и когда сей случай настанетъ, то составится совѣтъ, пригласивъ въ оный двухъ или трехъ изъ первѣйшихъ купцовъ, съ коими подписать актъ, утверждающій, что тѣ вещи, за невозможностію долѣе хранить, должно продать; послѣ чего поступать касательно продажи по вышеписанному. Деньги, вырученныя за вещи, также по истеченіи 10 лѣтъ, считая со дня отдачи вещей подъ сохраненіе, должны быть доставляемы Министерству Иностранныхъ дѣлъ, которое препроводитъ полученныя отъ Миссіи или Консуловъ деньги въ Государственный Заемный Банкъ на приращеніе процентами, и въ то же время чрезъ публичныя вѣдомости вызываетъ къ явкѣ имѣющихъ право на полученіе тѣхъ денегъ. Частные люди, кои будутъ въ правѣ оныхъ требовать, должны быть допущены къ сему въ продолженіе 20 лѣтъ, считая со дня, въ который таковыя деньги поступятъ въ Заемный Банкъ и по надлежащемъ о правѣ ихъ на полученіе сихъ денегъ удостовѣреніи, онѣ будутъ имъ выдаваемы обратно съ наросшими процентами; буде же никто не явится, то за два года до истеченія 20-лѣтняго сровка, опять повторить вызовъ чрезъ публичныя вѣдомости, и когда и за симъ не представитъ никто доказательствъ права его на внесенный въ Банкъ капиталъ, тогда оный, какъ выбывшій уже изъ частной собственности, отсылать изъ Банка съ накопившимися процентами въ Комитетъ призрѣнія заслуженныхъ гражданскихъ чиновниковъ, на основаніи указа 25 Ноября 1824 года.

§ 27. По истеченіи каждаго года, присылать Министерству Иностранныхъ дѣлъ вѣдомость о всѣхъ денежныхъ суммахъ и вещахъ, поступившихъ въ продолженіе того года на сохраненіе. Въ сей вѣдомости должны быть показаны имена людей, внесшихъ сіи деньги или вещи, съ подробнымъ объясненіемъ о деньгахъ, какою они внесены монетою, а о вещахъ, какого онѣ рода, обозначая притомъ съ точностію, котораго числа какія суммы или вещи поступили на сохраненіе. Каждое Консульство обязано такую же вѣдомость доставлять и Начальнику Миссіи.

§ 28. Въ тѣхъ же вѣдомостяхъ должно отмѣчать на полѣ то, что изъ бывшихъ на сохраненіи денегъ или вещей выдано обратно, продано или отослано Министерству Иностранныхъ дѣлъ, обозначая при томъ число, ког-

да что обратно отдано, продано или отправлено, цѣну продажи, имена людей, коимъ что выдано, съ объясненіемъ, по какимъ правамъ къ тому было приступлено, и какимъ образомъ отосланныя Министерству Иностранныхъ дѣлъ деньги были отправлены.

О покровительствѣ иностранцевъ.

§ 29. Министру, Генеральнымъ Консуламъ и Консуламъ, строго запрещается оказывать покровительство кому-либо изъ подданныхъ той земли, гдѣ находятся, исключая только тѣхъ людей, кои необходимо нужны для домашней ихъ прислуги и находятся при нихъ изъ жалованья, въ услуженіи.

§ 30. Сіе покровительство должно относиться до личности оныхъ людей, а не къ ихъ имуществамъ, и можетъ быть оказано только по дѣламъ службы ихъ при Миссіи или Консульствѣ.

§ 31. Консуламъ запрещается оказывать покровительство трактирамъ, питейнымъ домамъ и другимъ мѣстамъ, гдѣ бываютъ публичныя сборища.

§ 32. Подданнымъ дружественныхъ съ Россіею Державъ, находящимся въ мѣстахъ пребыванія нашей Миссіи и Консульствъ, гдѣ нѣтъ Начальствъ тѣхъ Державъ, оказывать всякое благопріятство и возможную защиту.

О Русскихъ подданныхъ.

§ 33. Во всякомъ мѣстѣ, гдѣ имѣютъ пребываніе нѣсколько Россійскихъ подданныхъ по торговымъ ихъ дѣламъ, избираютъ они между собою двухъ Старѣйшинъ и двухъ кандидатовъ, для замѣщенія первыхъ на случай отсутствія ихъ.

§ 34. Обязанность сихъ старѣйшинъ состоитъ въ томъ, чтобъ блюсти за благочиніемъ между Россійскими подданными, и въ случаѣ, если замѣтятъ кого-либо въ предосудительныхъ поступкахъ, доносятъ немедленно Россійскому въ томъ городѣ Начальству, а буде таковаго тамъ нѣтъ, то ближайшему; сверхъ того стараются всякаго рода распри и несогласія между ими оканчивать, буде можно, благими совѣтами и внушеніями или же убѣждать ихъ на избраніе Третейскаго Суда.

§ 35. Каждый подданный Его Императорскаго Величества, по прибытіи въ городъ, гдѣ находится Миссія или Консульство, долженъ явиться въ оныя и представить паспортъ свой, а также объявить о цѣли своего путешествія и о дѣлахъ, по коимъ онъ пріѣхалъ, а потомъ явиться и къ Старѣйшинамъ Россійскаго общества.

§ 36. Всякій Россійскій подданный, въ случаѣ обиды отъ Консула, можетъ принести на него жалобу Россійскому Министру, а въ небытность его Начальнику Миссіи, по донесенію коего, каждый Консулъ, уличенный въ несправедливости противъ Россійскихъ подданныхъ, подвергнется законному взысканію; но и тотъ изъ Русскихъ подданныхъ, кто осмѣлится безъ причины, ложно и по одной клеветѣ, обносить Консула, будетъ наказанъ по всей строгости законовъ.

О судебномъ порядкѣ собственно между Россійскими подданными.

§ 37. Консулы или исправляющіе должность ихъ, могутъ разбирать и рѣшать сами собою всѣ споры между Россійскими подданными, не превышающіе по цѣнѣ 100 рублей ассигнаціями, и вносятъ таковыя рѣшенія свои въ протокольную книгу.

§ 38. Для прочихъ же тяжебныхъ дѣлъ, Консульства составляютъ Суды первой инстанціи для Русскихъ подданныхъ, находящихся въ округѣ вѣдомства тѣхъ Консульствъ; а при Миссіи учреждается Судъ первой инстанціи для всѣхъ Россійскихъ подданныхъ, обрѣтающихся въ Персіи и производящихъ торгъ внѣ округовъ, гдѣ учреждены Консульства.

§ 39. Въ Судѣ первой инстанціи при Миссіи, предсѣдательствуетъ старшій Драгоманъ

или Переводчикъ Миссіи, а въ прочихъ Судахъ Генеральный Консулъ или Консулъ, и имѣютъ Засѣдателями двухъ Старѣйшинъ Россійскаго купеческаго въ томъ городѣ общества, о коихъ упомянуто въ § 33.

§ 40. При Миссіи учреждается и вторая инстанція Суда, подъ предсѣдательствомъ перваго Секретаря, который вмѣстѣ съ тѣмъ исправляетъ должность старшаго Генеральнаго Консула въ Персіи, и при двухъ Засѣдателяхъ изъ почетнѣйшихъ Россійскихъ подданныхъ, въ томъ городѣ обрѣтающихся, которыхъ назначаетъ Министръ, а въ отсутствіе его Начальникъ Миссіи на опредѣленное или неопредѣленное время, какъ онъ сіе найдетъ удобнѣйшимъ, сообразно съ мѣстными обстоятельствами.

§ 41. Министръ или Начальникъ Миссіи имѣетъ надзоръ за правильнымъ производствомъ дѣлъ во всѣхъ тѣхъ Судахъ и понуждаетъ ихъ, въ случаѣ жалобы, къ скорѣйшему окончанію дѣла. А дабы сей надзоръ могъ производимъ быть дѣятельнѣйшимъ образомъ; то всѣ Суды 1-й и Судъ 2-й инстанцій обязаны доставлять Министру ежемѣсячныя вѣдомости о рѣшеныхъ и нерѣшеныхъ дѣлахъ, по прилагаемой при семъ формѣ.

§ 42. Всякое спорное дѣло, превышающее по цѣнѣ 100 рублей ассигнаціями, и которое не можетъ быть кончено миролюбно, поступаетъ въ Судъ 1-й инстанціи.

§ 43. Всѣ прошенія подаются Предсѣдателю Суда.

§ 44. Управляющіе при Консульствѣ письменными дѣлами, а при Миссіи вторый Переводчикъ, докладываютъ по бумагамъ тяжущихся, по данной резолюціи изготовляютъ опредѣленія; но въ самой резолюціи или опредѣленіи, голоса не имѣютъ.

§ 45. Прошенія должны быть письменныя, съ нихъ давать копіи за скрѣпою противной сторонѣ, и для отвѣта назначать семидневный срокъ, въ который всѣ Члены Суда собираются для сужденія по дѣлу.

§ 46. Въ случаяхъ, гдѣ нужно только опредѣленіе объ объявленіи касательно поданнаго прошенія, о собраніи справокъ, словомъ: гдѣ нѣтъ никакого приговора и сущность дѣла не можетъ потерпѣть никакого измѣненія, первый Переводчикъ Миссіи или Консулъ можетъ самъ собою дѣлать таковыя опредѣленія, не приглашая Засѣдателей, внося однако же всякій разъ сіи рѣшенія въ книгу протоколовъ.

§ 47. Сужденіе о всякомъ тяжебномъ дѣлѣ должно происходить краткимъ образомъ и быть кончено, какъ можно поспѣшнѣе, по однимъ только бумагамъ, представленнымъ отъ тяжущихся и съ выслушаніемъ со стороны ихъ словесныхъ объясненій, если оныя послѣдуютъ.

§ 48. Суды 1-й или Судъ 2-й инстанціи обязаны въ рѣшеніяхъ своихъ руководствоваться твердыми и постоянными мѣстными обыкновеніями. Во всѣхъ же тѣхъ случаяхъ, по которымъ не найдется въ Персіи твердыхъ и постоянныхъ обыкновеній, основываться на законахъ Вахтанговыхъ, въ Грузіи употребляемыхъ, сколько по сосѣдству и по ближайшему сходству обыкновеній, столько и потому, что большая часть находящихся въ Персіи Россійскихъ подданныхъ, суть коренные жители нашихъ Закавказскихъ Областей. Но въ тѣхъ дѣлахъ, гдѣ и законы Вахтанга окажутся недостаточными, принимать въ руководство законы Россійскіе.

§ 49. Поданное прошеніе и объясненія, принадлежащія къ сужденію о какомъ-либо дѣлѣ, остаются въ Архивахъ, а пріобщенные документы могутъ, по требованію тяжущихся, быть имъ возвращаемы, съ оставленіемъ однако же съ оныхъ при дѣлѣ справочныхъ копій; впрочемъ не возбраняется выдавать тяжущимся и выписи со всего дѣла. При случаяхъ, гдѣ окажется неудобнымъ поступать по сему, испрашивать разрѣшеніе Минист

ра, а въ небытность его, Начальника Миссіи.

§ 50. Во всякомъ рѣшительномъ опредѣленіи должно быть показано, какіе документы и доказательства были приняты въ уваженіе, и на основаніи какихъ законовъ или обычаевъ оное состоялось.

§ 51. Въ случаяхъ, гдѣ нужно выслушать свидѣтелей, первый Переводчикъ Миссіи или Консулъ обязанъ лично, по существу дѣла учинить имъ допросъ и принять ихъ показанія вмѣстѣ съ Управляющимъ письменными дѣлами, который составитъ изъ того письменный актъ, а также запишетъ выслушанныя показанія, и отдаетъ ихъ свидѣтелямъ для подписанія; буде же писать не умѣютъ, то показанія ихъ утверждать подписаніемъ постороннихъ лицъ, слышавшихъ оныя.

§ 52. Тяжущіяся стороны могутъ, по уважительнымъ причинамъ, или въ случаяхъ, опредѣленныхъ законами, просить о перемѣнѣ одного изъ Засѣдателей. Если таковое требованіе будетъ найдено въ Судѣ основательнымъ, то замѣняется оный Засѣдатель однимъ изъ кандидатовъ, о коихъ упомянуто въ § 33; въ противномъ же случаѣ возвращать просьбу съ надписью, объяснивъ причины, для чего по оной отказано.

§ 53. Приговоры или опредѣленія пишутся на Русскомъ языкѣ, буде оный разумѣютъ Засѣдатели и тяжущіеся; въ противномъ случаѣ, на одной половинѣ по Русски, а на другой на языкѣ, которымъ говорятъ Засѣдатели и тяжущіеся; а Переводчикъ свидѣтельствуетъ вѣрность перевода Иностраннаго съ Русскимъ текстомъ.

§ 54. На всякой приговоръ, или опредѣленіе первой инстанціи, превышающее 500 рублей ассигнаціями, можно брать апелляцію во вторую инстанцію, а изъ сей, буде дѣло превышаетъ 2000 рублей ассигнаціями, по большему сходству оныхъ дѣлъ съ обычаями и законами Грузинскими, въ 4-й Департаментъ Правительствующаго Сената, куда дѣла сего рода поступаютъ на томъ самомъ основаніи, какъ сіе постановлено для дѣлъ, впосимыхъ во 2 Департаментъ отъ Миссіи нашей въ Константинополѣ.

§ 55. Кто не объявитъ неудовольствія на состоявшееся въ Судѣ 1-й инстанціи рѣшеніе въ продолженіе 15 дней, а на рѣшеніе 2-й инстанціи въ теченіе двухъ мѣсяцевъ, считая со дня объявленія приговора, тотъ теряетъ всякое право на апелляцію. Для подачи апелляціонной жалобы во 2-ю инстанцію, назначается срокъ въ томъ городѣ, гдѣ Миссія находится, одинъ мѣсяцъ, со дня подписанія неудовольствія; а изъ Консульствъ въ два мѣсяца; а для подачи таковой жалобы на рѣшеніе 2-й инстанціи въ Правительствующій Сенатъ, одинъ годъ; по прошествіи же сего времени, никакая апелляція не принимается, и состоявшійся приговоръ возымѣетъ въ полной мѣрѣ свое дѣйствіе.

§ 56. Когда на рѣшеніе Консула будетъ объявлена апелляція, тогда жалоба подается Министру, а въ небытность его Начальнику Миссіи, для внесенія во 2-ю инстанцію, самое же дѣло отсылается въ опую непосредственно. Буде недовольная сторона пожелаетъ и жалобу свою туда же доставить чрезъ 1-ю инстанцію; то въ томъ не отказывать, но принимать и доставлять по принадлежности. То же чинитъ и 2-я инстанція въ отношеніи къ Правительствующему Сенату; въ каковомъ случаѣ жалоба истца обще съ дѣломъ отсылается чрезъ Миссію въ Азіатскій Департаментъ, для внесенія въ Сенатъ. Впрочемъ никому изъ тяжущихся не возбраняется подавать непосредственно апелляціонную жалобу въ Правительствующій Сенатъ.

§ 57. Переносъ дѣла въ высшій Судъ не останавливаетъ исполненія по приговору или рѣшенію Суда ни въ 1-й, ни во 2-й инстанціи, то есть: опредѣленное взыскивается съ

обвиненнаго, но хранится при Судѣ до окончательнаго рѣшенія.

§ 58. При переносѣ дѣла въ высшій Судъ, сторона, взявшая оное на апелляцію, должна представить обезпеченіе въ удовлетвореніи за проторы и убытки сторонѣ противной, въ случаѣ, если по рѣшенію высшаго Суда апелляція будетъ признана неправильною. Обезпеченіе сіе должно заключаться въ представленіи 5 процентовъ съ цѣны или суммы всего предмета тяжбы, или въ представленіи поручительства на таковую сумму.

§ 59. При отсылкѣ дѣла въ Правительствующій Сенатъ препровождается также капиталъ, оставленный подъ сохраненіемъ до окончательнаго рѣшенія тяжбы, который и обращается въ Государственный Заемный Банкъ для приращенія процентами въ пользу того лица, кому онъ окончательнымъ рѣшеніемъ дѣла присужденъ будетъ.

§ 60. Если бы предметъ тяжбы заключался въ товарѣ или въ вещахъ, то товаръ и вещи обращаются въ денежный капиталъ посредствомъ публичной продажи, сообразно мѣстнымъ обычаямъ и правиламъ произведенной; съ вырученною же за оный суммою поступать, какъ сказано выше.

О судебномъ порядкѣ между Россійскими подданными и Персіянами.

§ 61. Въ отдѣльномъ торговомъ актѣ, заключенномъ въ Туркменчаѣ 10 Февраля 1828 года, постановлено: дабы всѣ дѣла между Россійскими и Персидскими подданными были рѣшаемы Персидскими властями, слѣдственно рѣшенія ихъ не подлежатъ апелляціи въ Россіи.

§ 62. Если бы Миссія наша въ Персіи нашла полезнымъ и успѣла, съ согласія Персидскаго Правительства, ввести въ обычай обоюдныя Коммиссіи на такомъ основаніи, какъ оныя учреждались въ Константинополѣ, то и на рѣшенія сихъ Коммиссій воспрещается апелляція въ Россію.

О судебномъ порядкѣ между Россіянами и иностранцами, въ Персіи пребывающими.

§ 63. Дѣла, въ коихъ Россійскій подданный есть отвѣтчикъ, подлежатъ рѣшенію Россійскихъ Судовъ, учрежденныхъ при Миссіи и Консульствахъ, въ вѣденіи коихъ проживаетъ отвѣтчикъ.

§ 64. Дѣла, въ коихъ Россійскій подданный есть истецъ, подлежатъ рѣшенію власти, коей подчиненъ отвѣтчикъ, то есть природной его, буде таковая находится въ Персіи; а въ противномъ случаѣ власти Персидской.

§ 65. Во всякихъ однако случаяхъ, какъ между Россійскими подданными, такъ между сими и Персіянами или другими иностранцами, предпочитать окончаніе дѣлъ Третейскимъ Судомъ, къ чему всемѣрно стараться убѣждать тяжущихся.

О благочиніи.

§ 66. Никому изъ Россійскихъ подданныхъ, находящихся въ городахъ, гдѣ Россійская Миссія или Консульство, не позволяется въ спорныхъ дѣлахъ между собою искать суда у мѣстныхъ Начальствъ.

§ 67. Начальнику Миссіи и Консуламъ вмѣняется въ обязанность имѣть строгій надзоръ за благочиніемъ между Россійскими подданными, воздерживая ихъ отъ всякихъ тому противныхъ поступковъ и подвергая обличенныхъ въ томъ исправительнымъ мѣрамъ Полицейскимъ; а въ крайнемъ случаѣ предоставляется Министру, въ небытность же его Начальнику Миссіи, по собственному усмотрѣнію и по представленію Консуловъ, высылать изъ Персіи каждаго изъ Русскихъ подданныхъ, который, не занимаясь никакимъ промысломъ или честнымъ средствомъ для снисканія себѣ пропитанія, сталъ бы нарушать общій порядокъ дурнымъ своимъ поведеніемъ, и унизилъ бы чрезъ то народное достоинство. Отправляя таковыхъ людей, для сдачи погра-

ничпому Начальству, должно въ то же время увѣдомить какъ пограничное Начальство, такъ и Министерство Иностранныхъ дѣлъ о причинахъ, побудившихъ приступить къ сей мѣрѣ, обозначая имя и прозваніе высланнаго.

Положеніе о пошлинахъ, которыя позволяется собирать Россійской Миссіи и Консульствамъ въ Персіи.

	Серебромъ. Рубли,	Коп.
За брачное условіе	1	—
— актъ о женитьбѣ съ копіею . .	1	—
— свидѣтельство о рожденіи . . .	—	50
— свидѣтельство о происхожденіи.	1	—
— свидѣтельство о смерти	—	50
— свидѣтельство о нахожденіи въ живыхъ	—	50
— внесеніе въ книгу духовнаго завѣщанія	1	—
— открытіе и прочтеніе духовнаго завѣщанія и за написаніе словеснаго показанія (procès verbal.)	1	—
— выдачу духовнаго завѣщанія и копіи съ словеснаго показанія.	1	—
— засвидѣтельствованіе подписи.	—	50
— написаніе словеснаго показанія какого бы рода ни было.	—	50
— выдачу паспорта и записку предъявляемаго паспорта . . .	—	50

Примѣчаніе. Съ лицъ, находящихся въ бѣдности, за выдачу и записку паспортовъ, не взыскивать.

За внесеніе въ книгу довѣренности, акта и проч.	1	—
— засвидѣтельствованіе довѣренности и копіи.	1	—
— протестъ и копіи (кромѣ протестовъ по векселямъ.)	1	—
— актъ о вносѣ на сохраненіе. .	1	—
— сохраненіе въ Канцеляріи денегъ, всякаго рода драгоцѣнныхъ вещей и товаровъ по		

	Серебромъ. Руб.	Коп.
одному со ста съ цѣны, по совѣсти объявляемой вкладчикомъ; буде же таковыя вещи приняты на сохраненіе послѣ умершаго, то съ цѣны, которую найдутъ правильнымъ опредѣлить двухъ или трехъ куповъ изъ почетнѣйшихъ въ томъ мѣстѣ, по приглашенію Миссіи или Консульства		
За контрактъ о наймѣ дома, лавки или складочнаго мѣста, и копію съ онаго контракта, съ цѣны найма по одному со ста.		
— приложеніе печати къ дому, лавкѣ и другаго рода имуществу вмѣстѣ съ написаніемъ словеснаго показанія	2	
— снятіе печати и написаніе о томъ словеснаго показанія безденежно.		
— продажу дома, лавки или складочнаго мѣста, съ цѣны по одному со ста.		
— продажу товаровъ съ публичнаго торга по два со ста.		
— протестъ векселя до 1.000 руб.		
— ——серебромъ	2	—
— ——отъ 1.000 до 10,000 руб.	10	—
— ——отъ 10.000 и выше . . .	20	—
— выдачу копіи съ векселя и протеста въ половину противу того.		
— согласіе на поруку и внесенія въ книгу.	1	—
— освобожденіе отъ согласія на поруку и внесенія въ книгу .	—	50
— сообщеніе прошенія или акта.	—	50
— объявленіе обѣихъ спорящихъ сторонъ о согласіи ихъ разо-		

браться Третейскимъ Судомъ (compromis) безденежно.

	Руб.	Коп.
За обыкновенной приговоръ, содержащій отъ одной до четырехъ страницъ	1	—
— всѣ страницы сверхъ четырехъ по актамъ всякаго рода, взимать сверхъ постановленной пошлины еще съ каждой страницы по.	—	25

Форма.

Вѣдомость о рѣшенныхъ и нерѣшенныхъ дѣлахъ по такому-то Консульству за Октябрь мѣсяцъ 182 года-

	Число дѣлъ.			
		По скольким подписано.		
		Удовольствіе.	Неудовольствіе.	Отзывовъ не дано.
Къ 1 числу Октября оставалось къ перѣшенію.....	00			
Къ тому въ теченіи Октября поступило вновь.....	00			
Итого.....	00			
Изъ того числа: Рѣшено.....	00	00	00	00
За тѣмъ остается въ перѣшеніи.....	00			
Изъ числа оныхъ: Вступившихъ прежде 1-го Октября.....00				
Послѣ.....00				

2607.—Генваря 21. Именный, данный Начальнику Главнаго Штаба.—*О запрещеніи обществамъ Офицеровъ выдавать просящимся въ отставку товарищамъ свидѣтельства, въ удостовѣреніе къ полученію пенсіоновъ или неспособности продолжать службу.*

Основываясь на указѣ, данномъ бывшей Военной Коллегіи въ 10-й день Августа 1808 года, и на Приказѣ Начальника Главнаго Штаба Моего отъ 5 Маія 1822 года за No 37, Штабъ и Оберъ-Офицеры въ полкахъ и другихъ частяхъ войскъ дѣлаютъ подписки и выдаютъ свидѣтельства, что Офицеры, ихъ товарищи, просящіе объ увольненіи отъ службы за ранами, достойны награжденія пенсіономъ, что выходящіе въ отставку за болѣзнями дѣйствительно службы продолжать не могутъ, что впадшіе въ какіе-либо пороки недостойны по своимъ поступкамъ оставаться на службѣ, и тому подобныя.

Находя таковаго рода удостовѣренія уменьшающими довѣріе къ аттестаціи Начальства и слѣдственно съ правилами строгой военной дисциплины несообразными, Я Повелѣваю, на будущее время всякаго рода свидѣтельства и подписки выдаваемыя до сего времени обществомъ Офицеровъ товарищамъ своимъ, прекратить, вмѣсто же оныхъ принимать во всякомъ случаѣ въ основаніе удостовѣреніе полковыхъ и прочихъ частей Командировъ, которыхъ за неправильныя аттестаціи о своихъ подчиненныхъ, если таковыя окажутся въ послѣдствіи, подвергать строгой отвѣтственности по законамъ.

О приведеніи сей воли Моей въ исполненіе, вы не оставите сдѣлать надлежащее распоряженіе.

2608.—Генваря 21. Сенатскій.—*О причисленіи умершихъ послѣ ревизіи въ окладъ наравнѣ съ наличными.*

Правительствующій Сенатъ слушали представленіе Министра Финансовъ, что Кіевская Казенная Палата по случаю представленныхъ въ оную ревизскихъ сказокъ о прописныхъ для причисленія въ окладъ на основаніи Всемилостивѣйшаго Манифеста 22 Августа 1826 года, съ показаніемъ въ оныхъ въ убылой графѣ не малаго числа такихъ, кои уже умерли послѣ ревизіи, испрашиваетъ разрѣшенія Министерства Финансовъ: слѣдуетъ ли какъ сихъ прописныхъ, такъ и впредь открыться могущихъ таковыхъ же, причислять въ окладъ наравнѣ съ наличными прописными, или же какъ умершихъ оставлять безъ при-

численія въ оный? Онъ же Министръ Финансовъ принимая въ соображеніе, что по силѣ Манифестовъ о ревизіяхъ, должны быть вносимы въ ревизію всѣ люди податнаго состоянія, находящіеся на лицо, и что умершіе изъ числа записанныхъ, не изключаются изъ оклада до слѣдующей ревизіи, паходитъ, что всѣ тѣ, кои были на лицо во время ревизіи, но не показаны въ оную, хотя бы послѣ и умерли, или другими случаями выбыли изъ своихъ обществъ, должны быть непремѣнно причислены въ окладъ, когда дойдетъ о томъ до свѣденія Правительства, наравнѣ съ наличными не прописными, каковое свое мнѣніе представилъ на разсмотрѣніе и рѣшеніе Правительствующаго Сената, съ тѣмъ, не благоугодно ли оному будетъ, объ исполненіи вышеизъясненнаго, предписать какъ Кіевской, такъ и прочимъ Казеннымъ Палатамъ, равно и Губернскимъ Правленіямъ. Приказали: вышеизъясненное мнѣніе Г. Министра Финансовъ, признавъ основательнымъ, утвердить, и объ опомъ какъ Кіевской Казенной Палатѣ въ разрѣшеніе ея вопроса, такъ и прочимъ Казеннымъ Палатамъ для надлежащаго исполненія предписать указами, каковыми дать знать всѣмъ Губернскимъ Правленіямъ и Министру Финансовъ; во всѣ же Департаменты Правительствующаго Сената сообщить вѣденія.

2609.—Генваря 21. Сенатскій.—*О причисленіи въ окладъ прописныхъ въ ревизію, объявленныхъ по 1 Іюля 1827 года, со второй половины 1826 года.*

Правительствующій Сенатъ слушали представленіе Министра Финансовъ, что Курляндская Казенная Палата представляя Министерству Финансовъ, что она на основаніи Всемилостивѣйшаго Манифеста 22 Августа 1826 года, объявленныхъ по 1 Іюля 1827 года прописныхъ душъ, причислила въ окладъ со взысканіемъ одинакихъ податей со второй половины 1826 года; но тамошнее Губернское Правленіе, коему о семъ было сообщено Палатою, отозвалось, что по смыслу IX статьи означеннаго Манифеста, какъ полагаетъ оное Правленіе, слѣдуетъ записать въ окладъ прописныхъ съ платежемъ податей съ той половины года, въ которой оные для записки объявлены, испрашиваетъ разрѣшенія по сему предмету. Онъ же Министръ Финансовъ обращаясь ко Всемилостивѣйшему Манифесту, коего IX статьею повелѣно: прописныхъ по ревизіи, кои добровольно объявлены будутъ помѣщиками, обществами и разными лицами, отнынѣ по 1 Іюля 1827 года, причислять въ окладъ податей текущей половины года, т. е. со второй половины 1826 года, въ которой состоялся сей Манифестъ, полагаетъ, что по точному смыслу сей статьи, всѣхъ прописныхъ, объявленныхъ по 1 Іюля 1827 года, слѣдуетъ причислить въ окладъ податей со 2-й половины 1826 года, хотя бы они объявлены были и въ 1827 году. О чемъ и представилъ на благоразсмотрѣніе и рѣшеніе Правительствующаго Сената, съ тѣмъ, не благоугодно ли оному будетъ для единообразнаго исполненія сего, дать кому слѣдуетъ, надлежащія предписанія. Приказали: находя вышеизъясненное мнѣніе Г. Министра Финансовъ правильнымъ и съ силою IX-й статьи Всемилостивѣйшаго Манифеста, въ 22-й день Августа 1826 года изданнаго, сообразнымъ, Правительствующій Сенатъ, согласно оному, полагаетъ: всѣхъ прописныхъ, кои добровольно помѣщиками и обществами въ назначенный сею статьею Манифеста срокъ, т. е. до 1 Іюля 1827 года объявлены, причислять въ окладъ для платежа податей со 2-й половины 1826 года. И о томъ во всѣ Казенныя Палаты послать указы, каковымъ дать знать и Министру Финансовъ; во всѣ же Департаменты Правительствующаго Сената, сообщить вѣденія.

2610. —Генваря 21. Сенатскій съ предписаніемъ Высочайше утвержденной

записки Министра Финансовъ.—*О прибавкѣ къ штатамъ Одесской и Астраханской Конторъ Юрисконсультовъ.*

Правительствующій Сенатъ слушали представленіе Г. Министра Финансовъ, въ которомъ изъясняетъ, что признавъ необходимымъ для успѣшнѣйшаго производства дѣлъ по учету векселей въ Конторахъ Коммерческаго Банка: Одесской и Астраханской, прибавить къ штатамъ оныхъ по одному Юрисконсульту, на томъ же основаніи, какъ таковый находится при Коммерческомъ Банкѣ, съ жалованьемъ въ Одессѣ по 2.500 р., а въ Астрахани по 2.000 р. въ годъ изъ прибылей Конторъ, съ тѣмъ, чтобы они занимаясь дѣлами по взысканію по протестованнымъ векселямъ, участвовали сверхъ того и въ сужденіяхъ по пріему вновь къ учету векселей, онъ Министръ Финансовъ, 21 числа истекшаго Декабря испрашивалъ на сіе Высочайшаго Его Императорскаго Величества утвержденія. На докладной запискѣ по сему предмету Его Императорское Величество собственноручно написать соизволилъ: „*Исполнить.*“ Онъ Министръ Финансовъ, учинивъ надлежащее распоряженіе объ исполненіи сего Высочайшаго повелѣнія, доноситъ объ оном Правительствующему Сенату. Приказали: Объ означенномъ Высочайшемъ Его Императорскаго Величества повелѣніи, о прибавкѣ къ штатамъ Одесской и Астраханской Конторъ Коммерческаго Банка по одному Юрисконсульту, дать знать всѣмъ Губернскимъ и Областнымъ Правленіямъ и Правительствамъ, Присутственнымъ мѣстамъ, Гг. Министрамъ, Военнымъ Генералъ-Губернаторамъ, Военнымъ Губернаторамъ управляющимъ гражданскою частію и Генералъ-Губернаторамъ указами; а Святѣйшему Правительствующему Синоду, С. Петербургскимъ и Московскимъ Сената Департаментамъ и Общимъ оныхъ Собраніямъ вѣденіями.

2611.—Генваря 22. Именный, объявленный Сенату Управляющимъ Министерствомъ Юстиціи.—*О бытіи при Президентѣ Попечительнаго Общества о тюрмахъ чиновнику для особыхъ порученій.*

Его Императорское Величество, по представленію Президента Попечительнаго Общества о тюрмахъ Генералъ-Адъютанта Князя Трубецкаго изъявилъ Высочайшее соизволеніе, чтобы при Президентѣ онаго Общества состоялъ чиновникъ для особыхъ порученій, котораго опредѣлять по избранію Президента съ Высочайшаго утвержденія и считать въ дѣйствительной Государственной службѣ.

2612.—Генваря 22. Высочайшеутвержденное положеніе Комитета Министровъ. — *О обложеніи податьми всѣхъ холостыхъ людей въ Бессарабской Области, извѣстныхъ подъ названіемъ бурлакъ.*

Въ засѣданіе 8 Генваря слушана записка Министра Финансовъ, отъ 28 Декабря 1828 года за No 9491, (по Департ. Разн. Под. и Сборовъ), внесенная въ журналѣ Комитета подъ No 31, о обложеніи податьми всѣхъ холостыхъ людей въ Бессарабской Области, извѣстныхъ подъ названіемъ бурлакъ, какъ въ городахъ и казенныхъ селеніяхъ живущихъ, такъ и тѣхъ, кои находятся на помѣщичьихъ земляхъ, наравнѣ съ семейными жителями.

Комитетъ положилъ: представленіе сіе утвердить.

Въ засѣданіе 22 Генваря объявлено Комитету, что Государь Императоръ положеніе Комитета Высочайше утвердить соизволилъ.

Записка. По Высочайшему соизволенію, послѣдовавшему въ 1824 году на представленія Новороссійскаго и Бессарабскаго Генералъ-Губернатора Графа Воронцова, касательно перемѣны въ Бессарабіи взиманія податей, и опредѣленія оныхъ, вмѣсто Турецкой, Рос-

сійскою монетою, съ 1825 года, всѣ Бессарабскіе сельскіе и городскіе жители, за исключеніемъ Дворянства и Духовенства, обязанные платежемъ бира, или окладной подати, вносятъ въ казну отъ каждаго семейства по 10 рублей ассигнаціями два привиллегированные класса, подъ именемъ Мазыловъ и Рунташей, вмѣсто бира, платятъ даждій, отъ семейства по 9 руб. 35 коп.; сверхъ того городскіе жители, кромѣ бира и даждій, обложены платежемъ по 2 руб. 10 коп. за уничтоженные откупа на десятину, гоштину и вадраритъ; холостые жители, подъ названіемъ бурлакъ, живущіе въ казенныхъ селеніяхъ, обложены податью по 5 руб. 70 коп. въ годъ, тѣ же, кои живутъ въ городахъ и владѣльческихъ селеніяхъ, симъ платежемъ не обязаны.

Управлявшій Бессарабскою Областію Графъ Паленъ, получивъ свѣденіе, что градскіе общества собираютъ съ бурлакъ или холостыхъ значительныя суммы и о израсходованіи оныхъ не даютъ никому отчета, предлагалъ Бессарабскому Верховному (что нынѣ Областный) Совѣту открыть причину, по чему бурлаки не включены въ число платящихъ подати, и собрать свѣденіе, сколько взыскано съ нихъ денегъ, и куда оныя употреблены, а между тѣмъ поручилъ заняться приведеніемъ въ извѣстность всѣхъ бурлакъ для обложенія ихъ казенною податью.

Изъ собранныхъ Областнымъ Совѣтомъ въ слѣдствіе сего свѣденій видно, что по Молдавскимъ обычаямъ, распространеннымъ и на Бессарабскую Область по присоединеніи оной къ Россіи, холостые люди, коихъ по городамъ и владѣльческимъ селеніямъ было весьма не много, никакой подати въ казну не платили, что они въ народную перепись вносились только для счета, и что общества облагали ихъ произвольно платежемъ; который семейнымъ обывателямъ служилъ пособіемъ къ уплатѣ слѣдующей отъ нихъ подати.

Какъ въ первомъ Уставѣ образованія Бессарабіи въ отношеніи платежа казенныхъ податей сказано было, что Бессарабія подвергается тѣмъ податямъ и повинностямъ, какія Молдавскими узаконеніями и обычаями установлены, то Верховный Совѣтъ, при учиненіи распоряженія о взысканіи податей на основаніи вышеприведеннаго постановленія, не облагалъ казенною податью тѣхъ холостыхъ людей, кои живутъ по городамъ. Но нынѣ Совѣтъ признаетъ необходимымъ: съ каждаго изъ нихъ взыскивать въ казну по 5 руб. 70 коп. въ годъ, по примѣру бурлакъ, живущихъ въ казенныхъ селеніяхъ; тѣхъ же холостыхъ, кои живутъ на помѣщичьихъ земляхъ, Совѣтъ положилъ оставить на прежнемъ основаніи, потому, что помѣщики съ подобныхъ людей податей не получаютъ.

Графъ Паленъ пріемля въ уваженіе: 1) что въ городахъ находится значительное число холостыхъ людей, приписанныхъ тамъ безъ платежа подати, тогда, какъ они, имѣя менѣе обязанностей, нежели семейные, различными работами и ремеслами могутъ болѣе изобрѣсти способовъ къ уплатѣ податей, нежели послѣдніе, и 2) что холостые, по раскладкѣ Обществъ облагаются платежемъ, равняющимся казенной подати, полагалъ: вмѣсто сбора, опредѣленнаго Областнымъ Совѣтомъ съ холостыхъ по 5 руб. 70 коп., сравнить ихъ въ платежѣ податей съ прочими семейными городскими жителями, какъ потому, что сборъ сей умножитъ доходъ казны, вмѣсто того, что оный употребляемъ былъ Обществомъ на собственныя онаго надобности, такъ и потому, что обязанные симъ сборомъ избавлены будутъ отъ своевольныхъ налоговъ Общества.

Отношеніе по сему предмету Графа Палена къ Управляющему Министерствомъ Внутреннихъ дѣлъ препровождено по принадлежности въ Министерство Финансовъ.

Нынѣ Новороссійскій и Бессарабскій Генералъ-Губернаторъ, испрашивая разрѣшенія на означенное представленіе Графа Палена, присовокупляетъ, что поелику увольненіе холостыхъ людей въ частныхъ имѣніяхъ отъ платежа податей, подаетъ поводъ таковымъ людямъ переходить изъ казенныхъ на помѣщичьи земли, и не основывать своего водворенія, то онъ, не видя коренаго закона, освобождающаго бурлакъ или холостыхъ, живущихъ на помѣщичьихъ земляхъ, отъ платежа податей, признаетъ справедливымъ, и какъ для пользы казны, такъ и для выгоды края необходимымъ обложить и сихъ послѣднихъ податью, какая опредѣлена съ холостыхъ, живущихъ отдѣльно отъ семействъ въ городахъ и казенныхъ селеніяхъ.

Министръ Финансовъ, находя съ своей стороны справедливымъ, согласно съ предположеніями Графа Палена и Графа Воронцова, обложить податьми наравнѣ съ семейными, всѣхъ холостыхъ людей, какъ въ городахъ и казенныхъ селеніяхъ Бессарабской Области живущихъ, такъ и тѣхъ, кои находятся на помѣщичьихъ земляхъ, имѣетъ честь представить о семъ на разсмотрѣніе и рѣшеніе Комитета Гг. Министровъ.

2613. — Генваря 22. Высочайше утвержденное положеніе Комитета Министровъ. — *О дозволеніи въ уѣздныхъ городахъ Новгородской Губерніи на боковыхъ улицахъ въ отдаленныхъ кварталахъ строить деревянные домы на деревянныхъ стульяхъ.*

Въ засѣданіе 8 Генваря слушана записка Министра Внутреннихъ дѣлъ отъ 31 Декабря 1828 года за No 4403, (по Исполнительному Департаменту), внесенная въ журналѣ Комитета подъ No 28, о дозволеніи въ уѣздныхъ городахъ Новгородской Губерніи на боковыхъ улицахъ въ отдаленныхъ кварталахъ строить деревянные домы на деревянныхъ стульяхъ, забравъ потомъ досками и окрасить такъ, чтобы по фасаду представляли видъ каменнаго фундамента.

Комитетъ полагалъ: представленіе сіе по изъясненнымъ въ ономъ уваженіямъ утвердить.

Въ засѣданіе 22 Генваря объявлено Комитету, что Государь Императоръ положеніе Комитета Высочайше утвердить соизволилъ.

2614.—Генваря 22. Сенатскій.—*О распространеніи Всемилостивѣйшаго Манифеста 22 Августа 1826 года на подавшихъ о прописныхъ душахъ объявленія послѣ 1 Іюля 1827 года.*

Правительствующій Сенатъ слушали представленіе Министра Финансовъ, что нѣкоторыя Казенныя Палаты, по случаю вступившихъ въ оныя послѣ 1-го Іюля 1827 года объявленій о прописныхъ, испрашиваютъ разрѣшенія Министерства Финансовъ: на какомъ основаніи и съ котораго времени причислять таковыхъ прописныхъ въ окладъ? Въ законахъ постановлено: Высочайшаго Манифеста 20 Іюня 1815 года въ § 17-мъ, пунктомъ 3-мъ, если гдѣ мимо собственнаго отъ помѣщиковъ, отъ казенныхъ селеній, или отъ городскихъ обществъ объявленія, по строгимъ мѣрамъ, кои отъ Правительства неминуемо будутъ приняты, откроются прописные люди, тамъ за каждаго прописнаго, сверхъ двойныхъ казенныхъ податей, взыскивать въ пеню 500 рублей. Всемилостивѣйшаго Манифеста 1-го Генваря 1826 года, пунктомъ 5-мъ, изъ всѣхъ недоимокъ прежнихъ лѣтъ, по 1 Генваря 1825 года накопившихся въ четырехъ казенныхъ нижеслѣдующихъ податяхъ: въ подушной, въ оброчной, въ подати на сухопутныя и водяныя сообщенія и въ подати за право винокуренія, оставить ко взысканію не болѣе годоваго оклада сихъ податей въ ихъ совокупности; все же то, что въ сихъ недоимкахъ со включеніемъ и разсроченныхъ, превышаетъ годовый окладъ означенныхъ податей, со всѣхъ тѣхъ со-

стояній, кои подлежатъ симъ податямъ, сложить, простить и изъ счетовъ изключить. Высочайше утвержденнымъ въ 22 день Маія 1826 года положеніемъ Комитета Гг. Министровъ, по Манифесту 1-го Генваря послѣдовавшимъ: изъ недоимокъ по 1825 годъ съ душъ, при ревизіи пропущенныхъ и потому подвергнутыхъ платежу двойныхъ податей, оставить на счету подлежащимъ ко взысканію одинаковый, а не двойный окладъ; равнымъ образомъ впредь при открытіи пропущенныхъ по ревизіи душъ, слѣдующія съ нихъ къ платежу съ 1825 года подати, взыскивать на общемъ основаніи сполна, а изъ недоимокъ по 1825 годъ полагать ко взысканію одинъ только годовый одинаковый окладъ. Всемилостивѣйшаго Манифеста 22 Августа 1826 года, въ статьяхъ: IX-й, прописныхъ, кои добровольно объявлены будутъ помѣщиками, обществами, и разными лицами отнынѣ по 1-е Іюля 1827 года, причислять въ окладъ податей текущей половины года, не полагая за нихъ 500 руб. пени и не требуя никакого за прошедшее время платежа податей. XIV-й, изъ недоимки двойныхъ съ начала ревизіи податей, положенныхъ съ прописныхъ душъ, взимать только за все прошедшее время по 1825 годъ единовременно сумму, равную годовому окладу одинакихъ податей, а за 1825 годъ взыскать съ нихъ наравнѣ съ прочими не прописными одинакій окладъ; прочія же за тѣмъ всѣ недоимки, на нихъ остающіяся, простить и оставить безъ взысканія. Высочайшимъ указомъ 22 Августа 1827 года: изъ недоимки изъ означенныхъ въ Манифестѣ 1-го Генваря 1826 года податей за время по 1825 годъ, кои будутъ числиться по день обнародованія сего указа, въ уѣздахъ всѣмъ податнымъ состояніямъ простить и изъ счетовъ изключить. Сообразивъ всѣ различные вопросы Казенныхъ Палатъ съ сими узаконеніями, онъ Министръ Финансовъ находитъ, что помѣщики и общества, не подавшія о прописныхъ до 1-го Іюля 1827 года объявленія, лишились права на милость, дарованную Высочайшимъ Манифестомъ 22 Августа 1826 года; а потому полагаетъ: прописныхъ, о коихъ поданы объявленія послѣ означеннаго срока, включить въ окладъ съ платежемъ двойныхъ податей съ начала 1825 года, на основаніи существующихъ узаконеній, а съ открытыхъ мѣрами Правительства взыскивать, сверьхъ двойныхъ податей, съ того же времени и 500 рублевую пеню, ибо милость, дарованная Всемилостивѣйшими Манифестами, не распространяется на будущее время и силою оныхъ не отмѣнены узаконенія о прописныхъ. Между прочимъ изъ представленія Херсонской Казенной Палаты видно, что отъ нѣкоторыхъ лицъ объявленія о прописныхъ поданы до срока тѣмъ Присутственнымъ мѣстамъ и лицамъ, кои завѣдывали принятіемъ ревизскихъ сказокъ; но сіи мѣста и лица доставили помянутыя сказки въ Казенныя Палаты уже послѣ срока. Какъ въ IX пунктѣ Манифеста 22 Августа 1826 года, не опредѣлено: какому Присутственному мѣсту или лицу, должны быть поданы объявленія о прописныхъ, то онъ Министръ Финансовъ полагаетъ: что должно почитать поданными въ срокъ всѣ тѣ объявленія, кои помѣщиками и обществами представлены до 1-го Іюля 1827 года, какому бы то ни было Присутственному мѣсту, либо лицу, завѣдывающему принятіемъ ревизскихъ сказокъ, и даже тѣ, кои поданы до сего срока въ Почтовыя Конторы или Экспедиціи для отсылки въ Казенныя Палаты. О чемъ и представилъ на дальнѣйшее благоразсмотрѣніе и рѣшеніе Правительствующаго Сената, съ тѣмъ, не благоугодно ли будетъ предписать о семъ, кому слѣдуетъ указами. Приказали: кышеизъясненное мнѣніе Г. Министра Финансовъ признавъ правильнымъ, утвердить, и о падлежащемъ по оному исполненіи всѣмъ Губернскимъ Правленіямъ и Ка-

зенными Палатамъ предписать указами, какимъ дать знать и Министру Финансовъ; во всѣ же Департаменты Правительствующаго Сената, сообщить вѣдѣнія.

2615. — Генваря 23. (*) Именный, объявленный Сенату Министромъ Финансовъ.—*О мѣрахъ къ пресѣченію вкравшихся въ Олонецкой Губерніи по лѣсной части злоупотребленій.*

Его Императорское Величество, въ 23 день Генваря Высочайше повелѣть соизволилъ: 1) Для лучшаго надзора за важнѣйшими казенными лѣсами въ Олонецкой Губерніи, оставя пожарныхъ старостъ по выбору изъ поселянъ на прежнемъ основаніи, истребовать впредь до дальнѣйшихъ соображеній 80 человѣкъ изъ Внутренней Стражи, коихъ и опредѣлить въ лѣсные сторожа, съ водвореніемъ ихъ на основаніи 7 § Положенія о новомъ устройствѣ лѣсной части и съ назначеніемъ на содержаніе ихъ положенной по штату суммы по 124 руб. на каждаго, всего по 9920 руб. въ годъ. 2) Срокъ окончанія всѣхъ порубокъ въ казенныхъ лѣсныхъ дачахъ Олонецкой Губерніи вмѣсто 1 Апрѣля, опредѣлить по 20 Марта, дабы каждый лѣсный чиновникъ могъ успѣть до разлитія водъ освидѣтельствовать на мѣстахъ порубокъ всѣ лѣса, вырубленные по даннымъ дозволеніямъ; а въ предупрежденіе могущей встрѣтиться самовольной порубки и послѣ освидѣтельствованія лѣсовъ, когда лѣсный чиновникъ отправится по должности своей въ другую дачу, допустить свидѣтельство лѣсовъ производить и въ запаняхъ при сплоткѣ лѣсовъ въ плоты или гонки, и въ случаѣ обнаруженія злоупотребленія поступать съ порубщиками и самыми лѣсами по законамъ. А дабы свидѣтельство сіе могло быть производимо съ большею удобностію, поставить промышленникамъ въ обязанность, чтобъ при самомъ спускѣ деревъ на воду, выбивали на каждомъ изъ нихъ свои клейма, по которымъ бы не было труда разбирать, какое бревно кому принадлежитъ: ибо не рѣдко случается, что къ одной запани въ одно время пригоняются для сплотки лѣса многихъ промышленниковъ и слѣдственно безъ предполагаемыхъ знаковъ на самыхъ бревнахъ, усчитать каждаго изъ нихъ особенно было бы не возможно; для чего при самомъ дозволеніи вырубки объявлять о семъ промышленникамъ съ подписками. Если же при свидѣтельствѣ въ запаняхъ окажутся бревна не заклейменыя, то заставлять хозяевъ заклеймить оныя и при томъ взыскивать съ нихъ за каждое бревно въ штрафъ попенныя деньги, безъ чего и къ дальнѣйшему таковыхъ бревенъ сплаву не допускать. 3) Правила объ ограниченіи срока вырубки лѣсовъ не далѣе 20 Марта, о выбиваніи на деревьяхъ клеймъ, о взысканіяхъ за неисполненіе сего и о свидѣтельствѣ лѣсовъ и въ запаняхъ при сплоткѣ въ плоты или гонки, распространить и на лѣса, въ помѣщичьихъ дачахъ вырубаемые, съ тѣмъ, чтобы сплавные билеты отъ помѣщиковъ, лѣсопромышленикамъ выдаваемые, предъявлены были къ свидѣтельству Земскаго Суда непремѣнно къ 20 Марта. Если же кѣмъ будетъ таковый предъявленъ послѣ сего срока, не позже однакоже 1 Апрѣля, то оный свидѣтельствовать не иначе, какъ со взысканіемъ съ промышленниковъ штрафа по 5 коп. съ каждаго бревна; но буде билеты представлены будутъ послѣ 1 Апрѣля, то сверхъ взысканія онаго штрафа, задерживать таковые лѣса впредь до точнѣйшаго изслѣдованія, не кроется ли въ томъ какихъ злоупотребленій и сообразно оказавшимся по слѣдствію обстоятельствамъ, поступать съ тѣми лѣсами на основаніи существующихъ законовъ. 4) Въ упомянутыхъ сплавочныхъ на помѣщичьи лѣса билетахъ, озна-

(*) Распубликованъ отъ Сената 25 Февраля.

чать непремѣнно со всею ясностію: размѣръ, качество назначаемыхъ къ сплаву лѣсовъ, а по предъявленіи тѣхъ билетовъ, оставлять съ нихъ при дѣлахъ Земскихъ Судовъ точныя копіи, и для большей достовѣрности вносить ихъ слово въ слово въ заведенныя для сего особыя шнуровыя книги, представляя оныя на ревизію въ Казенную Палату, по установленному порядку ежегодно. 5) Всѣ помѣщичьи лѣсныя дачи, состоящія на 10 верстномъ отъ сплавочныхъ рѣкъ разстояніи въ Губерніяхъ: Олонецкой въ уѣздѣ Лодейнопольскомъ, Новгородской въ уѣздѣ Тихвинскомъ и въ С. Петербургской въ уѣздѣ Новоладожскомъ, точнѣйше освидѣтельствовать на основаніи Высочайшаго указа 22 Генваря 1820 года чрезъ чиновниковъ, какъ со стороны мѣстныхъ Казенныхъ Палатъ, такъ и Губернскихъ Начальствъ, совокупно и выдачу сплавочныхъ билетовъ на строевыя лѣса и свидѣтельство оныхъ въ Земскихъ Судахъ дозволять только тѣмъ изъ помѣщиковъ, у коихъ въ лѣсныхъ дачахъ по упомянутому освидѣтельствованію, строевые лѣса дѣйствительно найдутся. 6) Земскимъ Судамъ поставить въ строжайшую отвѣтственность, дабы сплавочныхъ билетовъ, выдаваемыхъ отъ помѣщичьихъ старостъ и крестьянъ, не имѣющихъ на то законныхъ довѣренностей, отнюдь не свидѣтельствовать, подъ опасеніемъ отрѣшенія виновныхъ отъ мѣстъ и преданія Уголовному Суду. 7) Для доставленія Лодейнопольскому Земскому Суду (въ уѣздѣ коего производится наибольшее заготовленіе лѣсовъ изъ помѣщичьихъ дачъ) возможности дѣлать не упустительно точнѣйшее освидѣтельствованіе означаемыхъ въ сплавныхъ билетахъ лѣсовъ на мѣстахъ порубокъ, между 20 Марта и 1 Апрѣля каждаго года, прибавить въ оный, сверхъ настоящаго комплекта, еще одного Дворянскаго Засѣдателя, съ положеннымъ по штату содержаніемъ; но Земскій Судъ употребляетъ къ сему порученію его, или другаго Члена своего, по собственному усмотрѣнію. 8) На Шлиссельбургской лѣсной заставѣ, не задерживая лѣсовъ за неимѣніе сплавочныхъ билетовъ, взыскивать за таковые лѣса въ штрафъ по 5 копѣекъ съ каждаго бревна, а за издѣлія по 5 копѣекъ съ каждаго оцѣночнаго рубля; при чемъ брать со сплавщиковъ подписки въ томъ, что буде по изслѣдованію, которое имѣетъ быть произведено согласно Высочайше утвержденному докладу Министра Финансовъ 30 Генваря 1807 года откроется, что сплавляемые ими безъ билетовъ лѣса вырублены самовольно и не въ тѣхъ мѣстахъ, гдѣ они показываютъ, то подвергаются они за сіе отвѣтственности по законамъ, и за тѣмъ для свободной распродажи тѣхъ лѣсовъ, отпускать оные въ дальнѣйшій путь подъ присмотромъ и при сообщеніяхъ Полицейскому и Лѣсному Начальствамъ тѣхъ мѣстъ, куда лѣса слѣдуютъ, дабы при самой продажѣ оныхъ хозяевами, вырученныя за нихъ деньги за удовлетвореніемъ рабочихъ людей, отсылаемы были въ Приказъ Общественнаго Призрѣнія, впредь до окончанія о тѣхъ лѣсахъ изслѣдованія, а для наблюденія за симъ, равно какъ и для распоряженія о немедленномъ учиненіи того изслѣдованія и законнаго съ виновныхъ взысканія, Шлиссельбургская лѣсная застава доноситъ въ то же время Санктпетербургской Казенной Палатѣ.

2616.—Генваря 23. Именный, объявленный Командиру Отдѣльнаго Сибирскаго Корпуса, Дежурнымъ Генераломъ Главнаго Штаба. — *О имѣніи по одному барабанщику въ Этапныхъ командахъ учрежденныхъ для препровожденія ссыльныхъ.*

Государь Императоръ Высочайше повелѣть соизволилъ: въ учрежденныхъ между Иркутскомъ и Нерчинскими заводами, для препровожденія ссыльныхъ, Этапныхъ командахъ имѣть по одному барабанщику.

2617 — Генваря 24. (*) Именный, данный Сенату. — *Объ учрежденіи въ Симферополѣ Межевой Конторы и Коммиссіи для размежеванія земель въ Таврической Губерніи.*—Съ приложеніемъ: Высочайше утвержденныхъ правилъ для того размежеванія; формъ и объясненія Татарскихъ мѣръ.

По мѣстному положенію Таврической Губерніи, по роду ея населенія и по особенному свойству и разнообразію правъ на владѣніе въ оной землями, границы сего владѣнія и права какъ частной, такъ и казенной собственности, не бывъ сначала приведены въ надлежащую ясность, впослѣдствіи подверглись затруднительнымъ спорамъ и притязаніямъ.

Къ разрѣшенію сихъ затрудненій, съ 1797 года принимаемы были разныя мѣры и двукратно учреждаемы были мѣстныя Коммиссіи; но успѣхъ ихъ дѣйствія не былъ соразмѣренъ попеченіямъ Правительства. Въ 1820 году возложено было на особенный Комитетъ составить подробнѣйшія и съ мѣстнымъ положеніемъ сего края болѣе сообразныя правила, къ окончательному въ немъ земель размежеванію.

Бывъ разсмотрѣны въ Правительствующемъ Сенатѣ и поступивъ на уваженіе Государственнаго Совѣта, правила сіи въ ономъ вновь соображены съ мѣстными свѣденіями, дополнены разными примѣчаніями, и по окончательномъ ихъ исправленіи, представлены къ Нашему утвержденію вмѣстѣ съ предположеніями о средствахъ къ удобнѣйшему ихъ исполненію.

Разсмотрѣвъ сіи правила и предположенія, и находя оныя для прочнаго утвержденія въ Крымскомъ полуостровѣ правъ недвижимой собственности необходимыми, согласно мнѣнію Государственнаго Совѣта, признали Мы заблаго постановить слѣдующее:

1) Для размежеванія земель въ Таврической Губерніи учредить особую Межевую Контору въ Симферополѣ.

2) Дѣйствію сей Межевой Конторы подлежать будутъ всѣ уѣзды Таврической Губерніи, исключая Мелитопольскаго и Днѣпровскаго, коихъ размежеваніе оставляется попеченію Екатеринославской Межевой Конторы на правилахъ, для нея постановленныхъ.

3) Составленіе штата Межевой Симферопольской Конторы, избраніе надежнѣйшихъ для нея чиновниковъ и Прокурора, и по опредѣленіи ихъ установленнымъ порядкомъ, немедленное отправленіе ихъ къ должности, такъ какъ и нарядъ потребныхъ для дѣйствія сей Конторы партій Землемѣровъ и снабженіе ихъ всемъ нужнымъ, поручается особенному надзору и попеченію Министерства Юстиціи.

4) При Симферопольской Межевой Конторѣ и партіяхъ ея Землемѣровъ, должны состоять надежные и знающіе Татарскій и Россійскій языкъ переводчики. Они назначаются по выбору тамошнихъ владѣльцевъ и съ жалованьемъ отъ нихъ, по особой раскладкѣ производимымъ. Число сихъ переводчиковъ соразмѣрное потребности, такъ какъ и назначеніе имъ окладовъ жалованья, возлагается на попеченіе Новороссійскаго Генералъ-Губернатора.

5) Въ производствѣ межеванія и въ рѣшеніи споровъ, Симферопольская Межевая Контора поступаетъ по особеннымъ правиламъ, для дѣйствія ея постановленнымъ и вмѣстѣ съ симъ издаваемымъ. Въ случаяхъ, сими правилами не опредѣленныхъ, она поступаетъ по общимъ межевымъ законамъ.

6) Какъ съемка и положеніе на планъ Крымскихъ земель по свойству сего края, и наипаче въ нагорной его части, требуетъ особеннаго знанія и искусства; то въ отвращеніе неудобствъ и наипаче невѣрности, кои встрѣтиться могутъ при употребленіи къ сему людей,

(*) Распубликованъ Сенатомъ 18 Февраля.

неимѣющихъ основательныхъ Математическихъ познаній, постановляется:

a) Для съемки земель Крымскаго полуострова на планы и правильнаго обмежеванія оныхъ, Управляющему Министерствомъ Юстиціи выбрать изъ Межеваго Корпуса лучшихъ Землемѣровъ и пригласить въ сіи должности отставныхъ Квартирмейстерскихъ и Инженерныхъ Офицеровъ, достаточныя познанія для сего дѣла имѣющихъ.

b) Съемку производить подъ руководствомъ Генерала и Штабъ-Офицера Генеральнаго Штаба, которые имѣютъ быть командированы для сего отъ Главнаго Нашего Штаба, не бывъ впрочемъ обязаны присутствовать въ Межевой Конторѣ по дѣламъ спорнымъ.

c) При составленіи штатовъ для Межевыхъ въ Симферополѣ Конторы и Коммиссіи (ст. 10) назначить чиновникамъ сверхъ жалованья столовыя деньги, дабы обезпечивъ содержаніе, тѣмъ самымъ привлечь достойнѣйшихъ людей туда на службу. Изысканіе же средствъ къ вознагражденію казны за издержки сіи, сборомъ извѣстной суммы съ обмежеванныхъ земель, предоставляется сношенію Управляющаго Министерствомъ Юстиціи съ Новороссійскимъ Генералъ-Губернаторомъ.

7) Возникающіе при межеваніи споры разсматриваются въ Межевой Симферопольской Конторѣ установленнымъ порядкомъ и рѣшатся на основаніи правилъ, для сего межеванія особенно постановленныхъ.

8) Сверхъ сего въ Контору передаются всѣ дѣла по спорамъ о границахъ владѣній, въ Уѣздныхъ Судахъ производящіяся, и въ оныхъ еще не рѣшеныя.

9) Для разсмотрѣнія жалобъ, на рѣшенія Конторы приносимыхъ, учреждается въ Симферополѣ особенная Межевая Коммиссія, подъ предсѣдательствомъ Сенатора, изъ двухъ чиновниковъ, опредѣляемыхъ по представленію Министерства Юстиціи, и изъ двухъ Депутатовъ, отъ Таврическаго Дворянства опредѣляемыхъ по выбору, одного изъ Дворянъ Христіанской вѣры, а другаго изъ Магометанъ. Депутаты сіи утверждаются Нами по представленію Министра Внутреннихъ дѣлъ.

10) Составленіе подробнаго штата сей Коммиссіи и ея Канцеляріи (ст. 6 лит. c.) возлагается на Министерство Юстиціи по сношенію съ Новороссійскимъ Генералъ-Губернаторомъ.

11) Дѣла въ Коммиссію поступаютъ: 1) по жалобамъ на Контору въ медленности или въ нарушеніи формъ во время ихъ производства; 2) по апелляціи на рѣшенія, въ Конторѣ состоявшіяся, и 3) по протестамъ Прокурора Межевой Конторы.

12) Сверхъ сего въ Коммиссію поступаютъ: 1) дѣла по спорамъ о границахъ владѣнія, кои бывъ рѣшены въ Судахъ Уѣздныхъ по объявленнымъ на сіи рѣшенія неудовольствіямъ, по неминованію сроковъ не перенесены еще въ Палату Гражданскаго Суда; 2) дѣла по таковымъ же спорамъ, хотя уже и перенесенныя въ Палату, но въ оной производствомъ неокончанныя и рѣшенія неполучившія.

13) Дѣла въ Коммиссіи производятся по общему судебному порядку и рѣшатся по большинству голосовъ. Въ случаѣ равенства, голосъ Предсѣдателя имѣетъ перевѣсъ.

14) Рѣшенія Коммиссіи суть окончательныя и жалобы на оныя нигдѣ не пріемлются.

15) Если бы при разсмотрѣніи дѣлъ встрѣтились случаи, особенными правилами вмѣстѣ съ симъ издаваемыми не опредѣленные, а разрѣшеніе оныхъ по общимъ межевымъ законамъ, признано было въ Коммиссіи свойству Крымскихъ владѣній несообразнымъ; то по представленію о семъ Коммиссіи, случаи таковые, по надлежащемъ ихъ въ Министерствѣ Юстиціи соображеніи, вносятся на разсмотрѣніе Государственнаго Совѣта установленнымъ порядкомъ.

Правительствующій Сенатъ, для приведенія всѣхъ сихъ постановленій въ дѣйствіе, не оставитъ учинить всѣ надлежащія распоряженія.

Правила для межеванія земель въ Таврической Губерніи.

Гл. I. — *Положенія общія.*

Отд. I. — Предварительныя къ межеванію распоряженія.

§ 1. Симферопольская Межевая Контора прежде всего имѣетъ истребовать слѣдующія свѣденія для снабженія ими Землемѣровъ при отправленіи ихъ на межеваніе.

1) Отъ Таврическаго Губернскаго Правительства и Казенной Палаты: a) выписи и вѣдомости о всѣхъ числящихся въ оброчномъ окладѣ и казенномъ вѣдомствѣ земляхъ по свѣденіямъ бывшей Крымской для разбора по землямъ споровъ Коммиссіи; b) свѣденія о земляхъ, поступившихъ во владѣніе казны послѣ существованія сей Коммиссіи, и c) описи или вѣдомости о земляхъ новыхъ помѣщиковъ, пожалованныхъ имъ высшимъ Правительствомъ и розданныхъ главнымъ мѣстнымъ Начальствомъ.

2) Отъ Таврическаго Муфтія, посредствомъ Губернскаго Начальства, подробныя описи вакуфныхъ земель, принадлежащихъ Магометанскимъ мечетямъ и Училищамъ, съ означеніемъ: когда и кѣмъ каждый участокъ земли былъ оными отказанъ, гдѣ находится, какія заключаетъ въ себѣ угодья, и какое занимаетъ пространство Татарскою мѣрою.

§ 2. Межевая Контора, при отправленіи Землемѣровъ, извѣщаетъ тѣ Начальства, подъ вѣдомствомъ коихъ состоятъ имущества, къ межеванію назначенныя, дабы благовременно отрядили Депутатовъ, долженствующихъ быть при производствѣ межеванія.

§ 3. Землемѣры, по прибытіи на мѣста, требуютъ для отводовъ и для присутствія при межеваніи всѣхъ тѣхъ лицъ, кои по общимъ правиламъ при семъ быть долженствуютъ; къ владѣльцамъ же межуемыхъ ими дачъ, селеній и угодій, и къ смежнымъ съ ними посылаютъ повѣстки о высылкѣ повѣренныхъ и понятыхъ людей. При чемъ наблюдается, чтобы на подлинныхъ повѣсткахъ дѣлаемы были подписки самими владѣльцами или ихъ повѣренными; въ отсутствіе же ихъ прикащиками или сельскими начальниками, а за безграмотныхъ Татаръ ихъ Муллами.

Примѣчаніе. Къ Татарамъ означенныя повѣстки и требованія посылаются съ переводомъ на Татарскій языкъ.

§ 4. Отводныя сказки, по коимъ Землемѣры производятъ межеваніе, подаются отъ древнихъ Крымскихъ владѣльцевъ и коренныхъ поселянъ, по формѣ, при семъ подъ буквою А. прилагаемой; а отъ помѣщиковъ и поселянъ, по присоединеніи Крыма тамъ водворившихся, по формѣ подъ буквою Б. при семъ находящейся.

Отд. II.—О доказательствахъ, при межеваніи пріемлемыхъ.

§ 5. Къ утвержденію правъ на владѣніе пріемлются въ Крымскомъ полуостровѣ слѣдующія доказательства:

1) Письменные крѣпостные всякаго рода документы, спору неподверженные. Въ числѣ сихъ документовъ пріемлются и древнія грамоты, до присоединенія Крыма къ Россіи, отъ бывшаго тамъ Правительства выданныя, ежели только на оныя не будетъ предъявлено никакого законнаго сомнѣнія и опроверженія.

2) Планы, выданные владѣльцамъ на земли, обмежеванныя по рѣшенію учрежденной въ 1802 году Коммиссіи.

3) Планы и межевыя книги на дачи и земли Мурзъ, прежде сего по повелѣнію высшаго Начальства формально обмежеванныя, такъ какъ и на обмежеванныя при начатіи въ 1799 году генеральнаго въ томъ краю межеванія.

4) Планы и межевыя книги, выданные нѣкоторымъ изъ новыхъ помѣщиковъ послѣ отвода имъ земель по пожалованію высшаго Пра-

вительства, или по предписаніямъ Главнаго мѣстнаго Начальства.

5). Давность спокойнаго и безспорнаго владѣнія. Давностію для древнихъ природныхъ Крымскихъ владѣльцевъ пріемлется владѣніе до 1783 года; а для новыхъ таковое же спокойное и безспорное владѣніе въ теченіе послѣднихъ 10-ти лѣтъ, до открытія настоящаго межеванія.

§ 6. Давность спокойнаго и безспорнаго владѣнія утверждается обыскомъ, а обыскъ производится на основаніи общихъ правилъ, чрезъ понятыхъ достовѣрныхъ сторонніхъ людей, съ приведеніемъ къ присягѣ. При чемъ Магометане приводятся къ присягѣ, Ючъ-далакъ именуемой, съ подтвержденіемъ имъ, что нарушители оной, какъ клятвопреступники, подвергнутся суду по всей строгости законовъ. Формы присяги для Христіанъ и Магометанъ прилагаются при семъ подъ буквами В. и Г.

§ 7. Какъ межеваніе, подъ вѣдомствомъ Екатеринославской Межевой Конторы въ нѣкоторыхъ Крымскихъ владѣніяхъ произведенное, основано было на общихъ межевыхъ правилахъ, безъ примѣненія ихъ къ мѣстному особенному положенію сего края; то межеваніе сіе и не можетъ быть принято въ числѣ доказательствъ къ утвержденію владѣлія, и участки, такимъ образомъ обмежеванные, подлежатъ перемежеванію вновь наравнѣ съ другими.

§ 8. Какъ въ разборѣ правъ на владѣніе часто открываются затрудненія, отъ разнообразныхъ именованій одного и того же урочища или дачи происходящія, то въ отвращеніе сихъ затрудненій, Землемѣры при межеваніи обязаны у владѣльцевъ и поселянъ, а также и у понятыхъ сторонніхъ людей спрашивать, какое было названіе межуемаго ими участка до присоединенія Крыма къ Россіи, и показанія ихъ вносить въ полевой журналъ, и означать какъ прежнее, такъ и новое на планѣ.

§ 9. Когда въ показаніяхъ или документахъ будутъ означаемы Татарскія мѣры; то для приведенія ихъ въ Россійскую, слѣдовать объясненію, подъ литерою Д. у сего прилагаемому.

§ 10. Если древніе и новые помѣщики, также и казенные поселяне, въ спорахъ по землямъ примирятся и подадутъ о томъ полюбовныя сказки, съ означеніемъ количества десятинъ земли или границъ, каждымъ на часть свою пріемлемыхъ: то Землемѣрамъ хотя таковыя полюбовныя сказки отъ нихъ и принимать, но не утверждая по онымъ въ натурѣ межъ, представлять съ планами на разсмотрѣніе Межевой Конторы, которой въ семъ разсмотрѣніи и утвержденіи земель руководствоваться общими постановленіями, въ Межевой Инструкціи и другихъ послѣдовавшихъ узаконеніяхъ изображенными.

§ 11. Во всѣхъ селеніяхъ Русскихъ казенныхъ поселянъ и въ помѣщичьихъ дачахъ, гдѣ находятся Грекороссійскія церкви, или гдѣ, по общимъ правиламъ, могутъ быть оныя устроены при производствѣ нынѣ межеванія, вымежевать для содержанія священно и церковно-служителей нужную пропорцію земли, съ тѣмъ, чтобы земля сія имѣла всегда наименованіе церковной, и тамъ, гдѣ церкви еще нѣтъ, составляла оброчную статью въ пользу селенія или помѣщика.

Примѣчаніе. Опредѣленіе, какое количество земли, по мѣстному положенію и выгодамъ, къ которой церкви должно быть вымежевано, представляется усмотрѣнію и опредѣленію Межевой Коммиссіи.

Гл. II. — *Особенныя положенія.*

Отд. I. — О лѣсахъ и земляхъ, казнѣ принадлежащихъ.

§ 12. Лѣса, въ собственности казны отдѣльно состоящіе, межевать особо по отводу Лѣсничихъ, или Землемѣровъ лѣснаго вѣдомства.

§ 13. Лѣса, принадлежащіе къ казеннымъ селеніямъ, межевать къ онымъ по отводу са-

михъ жителей, при лѣсномъ чиновникѣ и при Депутатѣ съ казенной стороны. При чемъ выдѣлъ изъ сихъ лѣсовъ пятой части въ заказныя рощи не подлежитъ дѣйствію настоящаго межеванія.

§ 14. Лѣса, состоящіе въ общемъ владѣніи казны и частныхъ лицъ, межевать отъ пахатныхъ и другихъ земель особо по отводамъ, какъ лѣсныхъ чиновниковъ, такъ и самыхъ тѣхъ владѣльцевъ, кои означенными лѣсами пользуются, или ихъ повѣренныхъ.

§ 15. Лицамъ, имѣющимъ общее съ казною въ лѣсахъ владѣніе, отводить слѣдующіе имъ участки особо, къ однимъ отдѣльнымъ мѣстамъ не чрезполосно, и отводъ сей дѣлать полюбовно. Если же на полюбовный отводъ не согласятся, то отводить и безъ онаго; но съ вознагражденіемъ, какъ въ количествѣ, такъ и качествѣ лѣса.

§ 16. Лѣса казенные, подъ видомъ дикопорожнихъ земель во временное владѣніе и пользованіе частныхъ лицъ безъ полнаго права собственности, по открытымъ листамъ бывшаго въ Крыму Губернскаго Начальства отданные по отводу лицъ, ими пользующихся, или ихъ повѣренныхъ, межевать особо при лѣсномъ чиновникѣ и Депутатѣ, но обмежевавъ оные, надлежитъ во-первыхъ, владѣльцамъ воспретить рубку оныхъ впредь до разсмотрѣнія правъ ихъ; во-вторыхъ, обязать ихъ подпискою представить листы сіи въ Межевую Контору; въ-третьихъ, Контора, разсмотрѣвъ листы сіи, представитъ съ мнѣніемъ своимъ въ Коммиссію, а Коммиссія, сообразивъ вообще силу и твердость правъ сего рода, представитъ съ мнѣніемъ своимъ Министерству Финансовъ, для испрошенія общаго на сіи случаи правила, порядкомъ для сего установленнымъ.

§ 17. Такимъ же образомъ поступать и съ тѣми въ казенныхъ лѣсахъ участками, на пользованіе коими безъ права полной собствен ности откроется притязаніе отъ Мурзъ и простыхъ Татаръ.

§ 18. Оброчныя казенныя земли обмежевывать особыми округами по отводу оброко-содержателей и Депутатовъ съ казенной стороны, на основаніи 25-й главы 2-го пункта Межевой Инструкціи.

Отд. II.—О ЗЕМЛЯХЪ, ПРИНАДЛЕЖАЩИХЪ СЕЛЕНІЯМЪ КАЗЕННАГО ВѢДОМСТВА.

§ 19. Земли, принадлежащія цѣлымъ селеніямъ Татаръ, межевать общею округою по отводу ихъ повѣренныхъ, при лицахъ быть при томъ долженствующихъ, означая на планахъ количество десятинъ каждаго качества порознь, и число мужескаго пола душъ по послѣдней ревизіи.

§ 20. Если внутри общественныхъ дачъ Татарскихъ селеній будутъ состоять участки, кому либо изъ живущихъ въ тѣхъ селеніяхъ Татаръ или изъ находящихся въ другихъ селеніяхъ въ собственность принадлежащіе и законнымъ образомъ къ нимъ дошедшіе, или же, если кто при межеваніи оные будетъ отыскивать; таковые участки, принявъ на нихъ отводы при понятыхъ сторонникъ людяхъ и повѣренныхъ какъ смежныхъ дачъ, такъ и самихъ селеній, въ земляхъ конхъ участки сіи находятся, надлежитъ положить на планы и обязать подпискою: документы, какъ отъ присвояющихъ сіи участки, такъ и отъ тѣхъ, въ чьихъ дачахъ оные находятся, представить въ Межевую Контору.

§ 21. Когда по симъ документамъ владѣніе будетъ утверждено; то участки вымежевать особою чертою во владѣніе тѣхъ, кому они принадлежатъ.

§ 22. Земли, принадлежащія селеніямъ Россійскихъ казенныхъ крестьянъ и иностранныхъ колонистовъ, межевать соотвѣтственно 1 статьѣ утвержденныхъ 27 Февраля 1820 года правилъ для межеванія Екатеринославской и Херсонской Губерній, то есть: въ томъ точно ко-

личествѣ, какое по отводу мѣстнаго Начальства во владѣніи сихъ селеній состоитъ; а какъ извѣстно, что нѣкоторые изъ Россійскихъ казенныхъ поселянъ въ горной части Крымскаго полуострова, будучи поселены въ Татарскихъ деревняхъ, имѣютъ въ землѣ недостатокъ: то недостатокъ сей привести при межеваніи въ извѣстность, и сдѣлать предположеніе о пополненіи онаго, представивъ о семъ на разрѣшеніе Высшаго Начальства чрезъ Межевую Коммиссію.

Отд. III.—О землякъ, принадлежащихъ Татарамъ лично.

§ 23. Если Татары при межеваніи станутъ показывать, что владѣемыя ими земли принадлежатъ не всему селенію вообще, но каждому изъ нихъ лично; то, принимая о томъ отъ нихъ объявленія, межевать однако же земли сіи общею по отводу ихъ окружною межею, а не порознь; но по окончаніи окружной межи сдѣлать при нихъ и при повѣренныхъ смежныхъ дачь обыскъ, и обязать Татаръ подпискою представить доказательство ихъ на частную собственность земель въ данный срокъ въ Контору; когда же доказательства ихъ найдены будутъ основательными, тогда земли утверждать къ селенію общею округою, съ означеніемъ токмо въ экспликаціи плана, а не въ самой его площади, принадлежащаго каждому поселянину въ частную собственность количества земли. Особые планы на каждый участокъ; кто имѣть ихъ пожелаетъ, не иначе могутъ быть выданы, какъ посредствомъ Уѣздныхъ Землемѣровъ, порядкомъ для сего установленнымъ.

Отд. IV.—О земляхъ, принадлежащихъ въ собственность древнимъ и новымъ помѣщикамъ.

I. О земляхъ, принадлежащихъ древнимъ помѣщикамъ.

§ 24. Земли, принадлежащія въ собственность древнимъ Татарскимъ Мурзамъ, межевать по отводамъ ихъ самихъ или ихъ повѣренныхъ; а по окончаніи межеванія дѣлать при находящихся у того лицахъ обыскъ: дѣйствительно ли сіи дачи и земли принадлежатъ означеннымъ помѣщикамъ, съ котораго времени и какимъ образомъ поступили въ ихъ владѣніе. Въ дальнѣйшихъ же дѣйствіяхъ поступать на основаніи общихъ правилъ, въ главѣ первой изложенныхъ.

§ 25. Землемѣрамъ воспрещается дѣлать при межеваніи изысканіе: въ вѣчное ли или только временное владѣніе даны были прежнимъ Крымскимъ Правительствомъ Мурзамъ земли, ими присвояемыя.

§ 26. Земли и дачи Мурзъ по повелѣнію высшаго Начальства, или при бывшемъ въ томъ краю въ 1799 году генеральномъ межеваніи уже обмежеванныя, обходить только для повѣрки плановъ въ натурѣ, дабы удостовѣриться, въ тѣхъ ли границахъ остается настоящее ихъ владѣніе.

II. О земляхъ, принадлежащихъ новымъ помѣщикамъ.

§ 27. Земли, пожалованныя новымъ помѣщикамъ по присоединеніи Крыма къ Россіи, и потомъ отмежеванныя съ выдачею имъ плановъ и межевыхъ книгъ, повѣрять по отводамъ самихъ помѣщиковъ или ихъ повѣренныхъ, чрезъ понятыхъ при Депутатахъ при томъ находящихся, по границамъ, на выданныхъ планахъ означеннымъ, если при отводѣ со стороны смежныхъ дачь и казенныхъ Депутатовъ никакихъ споровъ не будетъ. Въ противномъ же случаѣ принявъ отводы и наложивъ на планы, представить въ Межевую Контору, обязавъ спорящихся подписками о доставленіи въ опую въ узаконенный срокъ крѣпостныхъ документовъ и выданныхъ плановъ, для надлежащаго разсмотрѣнія и разрѣшенія.

Отд. V. — О земляхъ, состоящихъ во владѣніи людей разныхъ племенъ и разныхъ званій, не имѣющихъ Дворянства.

§ 28. Земли, состоящіи во владѣніи людей, не имѣющихъ Дворянства, межевать порознь на имя каждаго владѣльца, по отводамъ ихъ самихъ, или ихъ повѣренныхъ, спрашивая подъ присягою понятыхъ и повѣренныхъ смежныхъ дачь, на какомъ правѣ каждый изъ нихъ владѣетъ землями и показанія сіи записывая въ полевой журналъ, утверждать оный рукоприкладствомъ всѣхъ лицъ, при томъ бывшихъ.

§ 29. Земли, такимъ образомъ обмежеванныя, хотя бы и оказались при межеваніи споры, до разрѣшенія оныхъ установленнымъ выше сего порядкомъ въ Межевой Конторѣ и Коммиссіи, оставлять во владѣніи тѣхъ, у кого они до межеванія находились.

Отд. VI. — Объ участкахъ, принадлежащихъ Татарамъ внутри дачь казенныхъ и помѣщичьихъ.

§ 30. Участки земли, состоящіе изъ садовъ, огородовъ, луговъ и изъ небольшихъ загороженныхъ пашенъ, именуемыхъ по-Татарски Тогаями, принадлежащіе въ собственность Татарамъ внутри дачь казенныхъ и помѣщичьихъ, межевать по отводамъ ихъ владѣльцевъ особо.

§ 31. Если о границахъ сего рода участковъ произойдутъ при межеваніи споры, то, сдѣлавъ вѣрнѣйшій обыскъ о томъ, въ чьемъ владѣніи находились они до 1783 года, и въ чьемъ теперь дѣйствительно состоятъ, отсылать спорящихся, для представленія ихъ доказательствъ въ данный срокъ въ Межевую Контору; а до рѣшенія спора оставлять земли у тѣхъ, во владѣніи коихъ они дѣйствительно до настоящаго межеванія состояли.

§ 32. При рѣшеніи споровъ сего рода въ недостаткѣ письменныхъ документовъ, принимать главнымъ основаніемъ право, доказанное при обыскѣ подъ присягою владѣніе, до 1783 года бывшее, или то, въ коемъ по присоединеніи Крыма участокъ таковой находился и въ коемъ Россійское Правительство его застало.

§ 33. По разрѣшеніи споровъ, когда доказательства на право владѣнія найдены будутъ основательными, выдавать на таковые участки планы и межевыя книги установленнымъ порядкомъ.

Отд. VII. — О земляхъ вакуфныхъ.

§ 34. Земли, приписанныя къ мечетямъ и Магометанскимъ Училищамъ и называемыя вакуфными, состоящія въ садахъ, лугахъ и пахатныхъ поляхъ, частію при жизни владѣльцевъ, частію же по завѣщаніямъ отданныя для содержанія изъ доходовъ съ нихъ мечетей и Училищъ, составляя неприкосновенную собственность сихъ заведеній, во всей ихъ цѣлости за исключеніемъ токмо того, что изъ оныхъ актами передано въ частное владѣніе, должны быть обмежеваны особо по отводамъ повѣренныхъ Муфтія. Споры, при семъ быть могущіе, отсылаются къ разсмотрѣнію Межевой Конторы.

§ 35. Контора при разсмотрѣніи плановъ и документовъ на сіи земли, обязана соображать ихъ съ тѣми описями, кои предварительно доставлены ей отъ Муфтія, и если найдетъ ихъ съ описями сходными и при томъ безспорными; то утверждаетъ ихъ и выдаетъ на нихъ планы и межевыя книги установленнымъ порядкомъ.

§ 36. Если же планы съ описями будутъ не согласны, то утверждать владѣніе по крѣпостнымъ документамъ, когда противъ оныхъ не будетъ предъявлено при межеваніи споровъ.

§ 37. Въ случаѣ споровъ, разсматривая письменные документы, если найдены будутъ оные недостаточными, сносится съ Муфтіемъ, не имѣетъ ли онъ другихъ документовъ и если онъ отзовется неимѣніемъ оныхъ: то наполняя оказавшійся у спорящихся по яснымъ доказательствамъ недостатокъ, прочіе за тѣмъ участки оставлять при мечетяхъ и Училищахъ по доказанному подъ присягою понятыхъ владѣнію, поступая впрочемъ въ разрѣшеніи спо-

ровъ по общимъ правиламъ, въ главѣ первой сего Положенія изображеннымъ.

Резолюція. Быть по сему. А.

Форма сказкамъ, для древнихъ владѣльцевъ земель и коренныхъ поселянъ Татаръ.

Такого-то года, мѣсяца и дня при межевыхъ дѣлахъ (имя рекъ) чрезъ сіе объявляю, что состоящія за мною въ такомъ-то уѣздѣ, деревни такой-то, земли и всякія угодья, принадлежащія мнѣ по пожалованію, или по наслѣдству отъ предковъ моихъ, или по покупкѣ (и буде у кого письменные на то документы имѣются, то прописать оные) въ вѣчное и потомственное владѣніе отводить буду по самой сущей справедливости, по границамъ, описаннымъ въ тѣхъ документахъ (у кого оные есть) и по владѣнію, происходившему до присоединенія Крыма къ Россіи, то есть: до 1783 года, и какъ точно нынѣ владѣю, не захватывая чужихъ земель, и не уступая свои въ постороннее владѣніе для полученія другихъ; а въ случаѣ съ сосѣдями споровъ, поступать буду со всякою тихостію и объявлю самую истину; при томъ отводѣ ничего принадлежащаго казнѣ, на основаніи изданныхъ нынѣ для размежеванія Таврической Губерніи правилъ, не утаю; во время межеванія на межу являться стану непремѣнно въ указное время, и съ межи безъ вѣдома Землемѣра не отлучусь; на межу больше требуемаго Землемѣромъ числа людей брать не буду, и по требованію Землемѣра, какъ подъ команду, такъ и подъ дѣла и инструменты, надлежащее число подводъ, равно и въ понятые, также сколько надобно будетъ рабочихъ людей, давать долженъ безъ всякаго отрицанія; къ полевымъ межевымъ запискамъ и по окончаніи межеванія къ межевымъ книгамъ и планамъ руку прикладывать стану, развѣ встрѣтятся въ сочиненіи сихъ документовъ какія либо правильныя сомнѣнія, тогда вмѣсто рукоприкладства, имѣю въ то же время письменно Землемѣру, и не пропуская законнаго срока, Конторѣ объяснить; ссоръ, дракъ и никакихъ худыхъ и противныхъ указамъ поступковъ оказывать не буду; въ противномъ же случаѣ подвергаю себя всѣмъ предписаннымъ въ межевыхъ инструкціяхъ положеніямъ. Татаръ, поселенныхъ на собственной моей землѣ, въ такой-то деревнѣ по послѣдне-поданнымъ ревизскимъ сказкамъ, столько-то дворовъ, въ нихъ мужеска пола столько-то душъ (а у кого есть крѣпостные люди, о тѣхъ писать также), смежные со мною владѣльцы и селенія суть такіе-то; подъ симъ руку приложить.

Примѣчаніе. Сія форма составлена для владѣльцевъ, но такимъ же образомъ писать отъ повѣренныхъ ихъ, прикащиковъ, старостъ и выборныхъ, равномѣрно и отъ старостъ и выборныхъ Татарскихъ селеній, кто при межеваніи будетъ, съ перемѣною по сходству рѣчей.

Б.

Форма сказкамъ для новыхъ помѣщиковъ и казенныхъ поселянъ Русскихъ и Иностранныхъ.

Такого-то года, мѣсяца и дня, при межевыхъ дѣлахъ, (имярекъ), чрезъ сіе объявляю, что состоящія за мною въ такомъ-то уѣздѣ, деревни такой-то, земли и всякія угодья, принадлежащія мнѣ въ вѣчное и потомственное владѣніе по пожалованію Правительства и отводу мѣстнаго Губернскаго Начальства, или по покупкѣ, на что имѣю у себя письменные документы, (кои слѣдуетъ тутъ описать) отводить буду по самой сущей справедливости по тѣмъ самымъ мѣстамъ и урочищамъ, по которымъ онымъ отводъ сдѣланъ, и кои въ выданныхъ на тѣ земли документахъ означены, какъ владѣніе простиралось съ начала отвода и какъ точно нынѣ я владѣю, не захватывая чужихъ земель, и не уступая своихъ въ постороннее владѣніе для полученія отъ другихъ, и въ случаѣ съ сосѣдями споровъ, поступать буду со всякою тихостію, и объявлю самую истину; при томъ отводѣ ничего принадлежащаго казнѣ, на основаніи изданныхъ нынѣ для размежеванія Таврической Губерніи правилъ, не утаю; во время межеванія на межу являться стану непремѣнно въ указное время и съ межи безъ вѣдома Землемѣра не отлучусь; на межу больше требуемаго Землемѣромъ числа людей брать не буду, и по требованію Землемѣра, какъ подъ команду, такъ и подъ дѣла и инструменты надлежащее число подводъ, равно и въ понятые, также сколько надобно будетъ рабочихъ людей, давать долженъ безъ всякаго отрицанія; къ полевымъ межевымъ запискамъ, и по окончаніи межеванія къ межевымъ книгамъ и планамъ руку прикладывать стану, развѣ встрѣтятся въ сочиненіи сихъ документовъ какія-либо правильныя сомнѣнія, тогда вмѣсто рукоприкладства имѣю въ то же время письменно Землемѣру, и не пропуская законнаго срока, Конторѣ объяснить; ссоръ, дракъ и никакихъ худыхъ и противныхъ указамъ поступковъ оказывать не буду; въ противномъ же случаѣ подвергаю себя всѣмъ, предписаннымъ въ Межевыхъ Инструкціяхъ, положеніямъ. Татаръ, поселенныхъ на собственной моей землѣ, въ такой-то деревнѣ, по послѣдней поданнымъ ревизскимъ сказкамъ, столько-то дворовъ, въ нихъ мужеска пола столько-то душъ; (а у кого есть крѣпостные люди, о тѣхъ писать также) смежные со мною владѣльцы и селенія суть такіе-то; подъ симъ руку приложить.

Примѣчаніе. Форма сія, составленная для новыхъ помѣщиковъ, можетъ обращена быть и на повѣренныхъ, управителей, прикащиковъ и старостъ, рав-

но какъ и на выборныхъ отъ казенныхъ поселянъ Россійскихъ и Иностранныхъ, кто при межеваніи будетъ, съ перемѣною по сходству рѣчей.

В.

Форма присяги, по которой приводить понятыхъ людей Христіанскаго закона.

Я нижеименованный обѣщаюсь и клянусь Всемогущимъ Богомъ предъ Святымъ Его Евангеліемъ въ томъ, что о всемъ случившемся при мнѣ во время произведенія Государственнаго межеванія и снятія плановъ, также при спорахъ о принадлежности земель и по какимъ точно мѣстамъ и урочищамъ каждаго владѣльца и казеннаго селенія владѣніе происходило, то есть: у Татарскихъ Мурзъ и поселянъ до 1783 года, которое Россійское Правительство застало (буде мнѣ то извѣстно), а у новыхъ помѣщиковъ и новыхъ казенныхъ поселянъ, какъ отъ Начальства отводъ земель имъ сдѣланъ былъ, равно и о всемъ томъ, о чемъ у меня спрашивано будетъ, показывать имѣю самую истину, такъ какъ предъ Богомъ и судомъ Его страшнымъ всегда отвѣтъ въ томъ дать могу. Въ заключеніе жъ сей моей клятвы, цѣлую слова и крестъ Спасителя моего. Аминь.

Примѣчаніе. Поелику сверхъ Христіанъ и Магометанъ, находятся въ Крыму и Евреи, владѣющіе земляными участками и разными угодьями; то и сіи, будучи взяты въ понятые, должны присягать соотвѣтственно формѣ сей по своему закону.

Г.

Форма присяги, по которой приводить понятыхъ людей Магометанскаго закона.

Я нижеименованный обѣщаюсь и клянусь Всемогущимъ Богомъ и Великимъ Пророкомъ Магометомъ предъ четырьмя Священными книгами: Инджитъ, Тевратъ, Зебуръ и Куранъ (*), что во время произведенія Государственнаго межеванія, снятія плановъ и повѣрки прежде межеванныхъ дачъ, также при спорахъ о принадлежности земель и по какимъ точно мѣстамъ каждаго владѣльца и казеннаго селенія владѣніе происходило до 1783 года, то есть: до присоединенія Крыма къ Россіи, и какъ оно послѣ распространено было, равно какъ и о всемъ томъ, о чемъ токмо у меня спрашиваво будетъ, имѣю показать самую истину, не уважая родства, дружбы, корысти, ниже какой вражды, какъ предъ Богомъ и Судомъ Его страшнымъ всегда отвѣтъ въ томъ дать могу; буде же въ чемъ противъ совѣсти докажу неправду или утаю: то подвергаю себя казни Божіей и строжайшему по Государственнымъ законамъ наказанію, и сверхъ того по природной моей вѣрѣ глаголю *Ючъ-далакъ, Божъ алсунъ*, то есть: лишиться имѣю навсегда законныхъ моихъ женъ и въ заключеніе сей моей клятвы, цѣлую святую книгу Куранъ. Аминь, аминь, аминь.

(*) Сіи четыре книги суть: Ветхій Завѣтъ, Новый Завѣтъ, Псалмы Давыдовы и Алкоранъ.

Д.

Объясненіе Татарскихъ мѣръ.

Занъ, имѣющій длины 1000, а ширины 12 саженъ, заключаетъ площади 5 десятинъ, когда дача находится въ степныхъ мѣстахъ, и когда отъ владѣющихъ, или отъ спорящихся въ представленныхъ документахъ означено именно будетъ: *большой занъ*; по всѣмъ же дачамъ и документамъ, гдѣ не написано большаго зана, принимать въ исчисленіи земли обыкновенной и болѣе употребляемой мѣры: *во меньшемъ числѣ занъ*, который составляетъ длины 600, а ширины 12 саженъ, площади же 3 десятины.

Билюкъ или *Кайтымъ*, третья часть зана, который можно почесть раздѣляющимся для посѣва на три поля; а потому площадь слѣдуетъ полагать въ третью часть зана, и содержащею въ себѣ одну десятину.

Половина *Билюка* называется: *Танъ* или *Ярымча* или *Тахта*; площадь онаго должна имѣть 1200 квадратныхъ саженъ; но чтобъ четыре составляли занъ, то сего по сложности быть не можетъ.

Мѣра *Бостанъ* должна имѣть длины и ширины по 100 саженъ, а площадь 4 десятины 400 саженъ.

Мѣра *Аркань* въ 12 саженъ, коею мѣряютъ *Паи* или участки поперегъ; но по словеснымъ объясненіямъ старожилыхъ Мурзъ и Татаръ открылось, что мѣра *Аркана* бываетъ произвольная, иногда больше, а иногда меньше, смотря по пространству земли, подлежащему измѣренію; изъ чего заключить должно, что сія мѣра имѣетъ только протяженіе, подобное цѣпи или веревкѣ неопредѣлительной мѣры; сіе объясняется самымъ словомъ *Аркань*, означающимъ веревку.

Пай или *участокъ*, коему во всѣхъ дачахъ одинакого пространства положить не можно: ибо хотя ширина означается по большей части въ 12 саженъ или *Аркановъ*; но о длинѣ, которую полагать должно отъ обширности и малости дачи, не упоминается; однако въ каждой общей округѣ, гдѣ показываются *Паи*, должно ихъ считать въ равномъ числѣ десятинъ; а чтобъ узнать количество земли, слѣдуетъ отъ владѣющихъ истребовать по документамъ свѣденіе: на сколько *Паевъ* или *частей* раздѣляется общая ихъ округа? за неимѣніемъ же онаго, спросить о томъ въ ней живущихъ, или смежныхъ людей подъ присягою, и когда число *Паевъ* сдѣлается извѣстнымъ, тогда по измѣреніи округи, всю ея землю раздѣлить на число показанныхъ *Паевъ*, на примѣръ: во всей общей округѣ 2400 десятинъ, а *Паевъ* въ ней 12 или 24, или 26, то въ первомъ случаѣ

имѣетъ *Пай* 200 десятинъ, во второмъ 100 десятинъ, а въ третьемъ 66 десятинъ 1600 саженъ, и тѣмъ откроется извѣстность для удовлетворенія изъ общей дачи каждаго принадлежащими *Паями* въ извѣстномъ числѣ десятинъ.

Бакла содержитъ въ себѣ вѣсу 120 окъ и равна 9 пудамъ. *Баклою* называется хлѣбная четверть, которая имѣетъ полторы десятины.

Демирля, осьмая часть *Баклы*, имѣетъ 15 окъ или 45 фунтовъ, и равна въ мѣрѣ четверику.

Кисекъ, то есть: кусокъ или участокъ менѣе десятины и неозначающій извѣстнаго пространства.

Мѣра въ виноградныхъ садахъ 40 *локтей*, въ квадратѣ составляетъ $32\frac{2}{3}$ квадр. сажени; но нынѣ не употребляется.

Донухъ, *Кайтыль*, означающіе оборотъ и непринадлежащіе къ мѣрамъ земли, приведены единственно для свѣденія названій.

2618. — Генваря 24. Именный, объявленный Канцлеру Россійскихъ Орденовъ Статсъ-Секретарему Муравьевымъ. —*О счисленіи срока службы къ полученію знака отличія безпорочной службы для лицъ, пользовавшихся отпусками болѣе двухъ разъ въ году, или болѣе двухъ лѣтъ въ промежуткѣ пяти-лѣтняго срока.*

Государь Императоръ, по подробномъ разсмотрѣніи всеподданнѣйшаго доклада Думы знака отличія безпорочной службы, о лицахъ, пользовавшихся отпусками болѣе двухъ разъ въ году или болѣе двухъ лѣтъ въ промежуткѣ 5-лѣтняго срока, и самаго Статута знака отличія безпорочной службы, отозваться изволилъ: что Статутъ ясенъ; и что исключеніе, сдѣланное въ пользу Дѣйствительнаго Тайнаго Совѣтника Тутолмина, касается токмо до его лица, и могло бы допущено *единственно отъ того*, что обстоятельства, сопряженныя съ его отпусками, *были лично Его Величеству извѣстны*, и потому заслуживали изъятія.

Вмѣстѣ съ симъ Его Императорское Величество Высочайше утверждаетъ мнѣніе осьми Членовъ, что и повелѣваетъ для будущаго наблюденія внести въ правила Статута.

О таковомъ Его Величества Высочайшемъ соизволеніи сообщаю Вашему Сіятельству къ исполненію.

Докладъ Думы знака отличія безпорочной службы.

Высочайшимъ Вашего Императорскаго Величества указомъ, въ 15 день минувшаго Декабря Капитулу Россійскихъ Орденовъ данным, о лицахъ, пользовавшихся отпусками болѣе двухъ разъ въ году, или болѣе двухъ лѣтъ въ промежуткѣ 5 лѣтняго срока, и чрезъ то по 22 пункту Статута о знакѣ отличія безпорочной службы, лишающихся права на полученіе того знака, повелѣно: „давать знакъ за то число лѣтъ, за которое слѣдуетъ до отбытія въ отпускъ, а новый срокъ считать съ возвращенія на службу.“ На представленіе же Предсѣдателя Думы, по жалобѣ Дѣйствительнаго Тайнаго Совѣтника Тутолмина на неправильное исчисленіе службы его, послѣдовала Высочайшая Вашего Императорскаго Величества резолюція: „Считать службу до отпуска, съ причисленіемъ числа лѣтъ службы по возвращеніи изъ онаго.“

Дума знака отличія безпорочной службы, имѣя обязанность сдѣлать постановленіе для должнаго исполненія сихъ Высочайшихъ повелѣній, общимъ мнѣніемъ Предсѣдателя и семи Членовъ ея полагаетъ: (*)

1. По содержанію Высочайшаго указа 15 Декабря, чиновникамъ, прослужившимъ до отбытія въ отпускъ установленный срокъ, 15 или болѣе, даже и 19 лѣтъ, давать знакъ за 15 лѣтъ; а когда прослужатъ, по возвращеніи изъ отпуска, новый пяти-лѣтній срокъ, тогда для перемѣны знака, по установленію Статута, прежній 15-лѣтній знакъ перемѣнять

(*) Предсѣдатель, 1) Князь Лобановъ-Ростовскій, 2) Князь Щербатовъ, 3) Графъ Строгоновъ. Генералъ-Адъютанты: 4) Сукинъ, 5) Голенищевъ-Кутузовъ, 6) Князь Ливенъ, 7) Башуцкій.

на 20-лѣтній и такъ далѣе, не присчитывая къ выслугѣ времени сверхъ 15-лѣтняго срока до отпуска продолженнаго.

2. Всѣхъ тѣхъ, кои до отбытія въ отпускъ не выслужили установленнаго 15-лѣтняго срока для полученія знака отличія, не удостоивать къ оному, хотя бы таковая служба ихъ составляла болѣе 14 лѣтъ, и потому не должна оная входить въ счетъ выслуги къ знаку отличія, а надлежитъ начинать имъ сей счетъ выслуги со времени возвращенія изъ отпуска, и

3. Высочайшее повелѣніе о счетѣ службы Дѣйствительнаго Тайнаго Совѣтника Тутолмина, принять за разрѣшеніе къ одному ему относящееся, не распространяя онаго ни въ какомъ случаѣ на другія лица, коихъ служба должна быть изчисляема сообразно вышеизложенному Высочайшему указу 15 Декабря.

По выслушаніи сего, Членъ Думы Адмиралъ Мордвиновъ подалъ представляемое при семъ въ подлинникѣ мнѣніе, состоящее въ томъ, во первыхъ: что въ Высочайшемъ указѣ 15 Декабря не содержится воля Вашего Императорскаго Величества на уничтоженіе числа лѣтъ службы до отпуска, но что должна оная соединяема быть со службою, начатою послѣ отпуска; и во вторыхъ, что Высокомонаршая резолюція Вашего Величества, на докладъ по жалобѣ Дѣйствительнаго Тайнаго Совѣтника Тутолмина послѣдовавшая, не заключаетъ въ себѣ единаго частнаго случая, а относится ко всѣмъ вообще въ одномъ положеніи съ нимъ находящимся. Съ симъ мнѣніемъ Адмирала Мордвинова согласились Члены Думы Оберъ-Егермейстеръ Нарышкинъ и Дѣйствительный Тайный Совѣтникъ Ланской.

Въ слѣдствіе сего Дума знака отличія безпорочной службы, поставляя себѣ обязанностію представить Вашему Императорскому Величеству таковое различное мнѣніе Членовъ ея, на счетъ исполненія Высочайшаго указа 15 Декабря и послѣдовавшаго Высочайшаго повелѣнія на представленіе о Дѣйствительномъ Тайномъ Совѣтникѣ Тутолминѣ, осмѣливается всеподданнѣйше испрашивать Вашего Императорскаго Величества повелѣнія.

2619. — Генваря 24. Именный, объявленный въ приказѣ Товарища Начальника Главнаго Штаба.—*О сформированіи 11 и 12 пѣхотныхъ дивизій.*

Приказомъ Начальника Главнаго Штаба Его Императорскаго Величества 12 Генваря прошлаго 1827 года за No 4 объявлено по военному вѣдомству, что по случаю отчисленія вторыхъ баталіоновъ отъ полковъ 11 и 12 пѣхотныхъ дивизій на укомплектованіе другихъ войскъ, изъ первыхъ баталіоновъ полковъ обѣихъ сихъ дивизій назначено составить сводную дивизію 4 пѣхотнаго Корпуса въ составѣ двухъ сводныхъ бригадъ.

Нынѣ Его Императорскому Величеству благоугодно было повелѣть въ помянутыхъ полкахъ вновь сформировать вторые баталіоны, и изъ первой бригады сводной дивизіи 4 пѣхотнаго Корпуса составить 11, а изъ второй 12 пѣхотныя дивизіи.

О таковой Высочайшей волѣ объявляется для свѣденія по всему военному вѣдомству.

2620.—Генваря 24. Сенатскій.—*О подчиненіи по дѣламъ заводскимъ Уѣздныхъ и Земскихъ Судовъ тѣхъ уѣздовъ, гдѣ состоятъ горные заводы, Пермскому и Московскому Горнымъ Правленіямъ.*

Правительствующій Сенатъ слушали: *во первыхъ*, представленіе Г. Министра Финансовъ, что Московское Горное Правленіе въ 1819 году представило Департаменту Горныхъ и Соляныхъ дѣлъ, что Калужское Губерское Правленіе не доставляетъ оному никакого отвѣта на неоднократныя онаго сообщенія по дѣлу между содержателемъ горныхъ заводовъ Гвар-

дін Прапорщикомъ Петромъ Демидовымъ и бывшимъ содержателемъ тамошнихъ питейныхъ сборовъ, Московскимъ купцомъ Гаврилою Протопоповымъ. Онъ Г. Министръ Финансовъ, считая жалобу Московскаго Горнаго Правленія на Калужское Губернское Правленіе справедливою, предалъ оную на дальнѣйшее благоразсмотрѣніе Правительствующаго Сената и испрашивалъ указа тому Губернскому Правленію, какъ о скорѣйшемъ доставленіи Горному Правленію просимаго уже отъ него свѣденія, такъ и о неукоснительномъ исполненіи требованій его впредь, съ тѣмъ вмѣстѣ представлялъ, не угодно ли будетъ Правительствующему Сенату, какъ Калужскому, такъ и прочимъ Губернскимъ Правленіямъ дать знать, что по основанію проэкта Горнаго Положенія и доклада бывшаго Министра Финансовъ, Высочайше утвержденныхъ 13 Іюля 1806 года, Уѣздные и Земскіе Суды тѣхъ уѣздовъ, гдѣ состоятъ горные заводы, подчинены Горнымъ Правленіямъ, Пермскому и Московскому, по дѣламъ заводскимъ точно такъ, какъ оные зависятъ отъ Губернскихъ Правленій и Палатъ Уголовнаго и Гражданскаго Судовъ. *Во вторыхъ*, рапортъ Калужскаго Губернскаго Правленія, въ коемъ прописывая отношеніе Московскаго Горнаго Правленія о подчиненности ему Уѣздныхъ и Земскихъ Судовъ тѣхъ уѣздовъ, гдѣ состоятъ горные заводы, изъясняетъ, что хотя Горное Правленіе и настоятельно требуетъ о понужденіи Жиздринскій Земскій Судъ къ доставленію требуемаго отъ него Горнымъ Правленіемъ противу прошенія содержателя горныхъ заводовъ Демидова объясненія, но изъ дѣла значитъ, что Демидовъ жаловался въ забраніи Земскимъ Судомъ заводскихъ мастеровыхъ его людей, которые, какъ Земскій Судъ удостовѣряетъ, дѣлали буйство; каковаго рода дѣла должны относиться къ Полицейскому разбору для возстановленія спокойствія и тишины; слѣдовательно, если бы Земскій Судъ сдѣлалъ при томъ что либо безаконное, то Демидовъ могъ принесть жалобу, на основаніи Высочайшаго о Губерніяхъ Учрежденія, Уѣздному Суду, или Губернскому Правленію, гдѣ по порядку и должна разсмотрѣна и удовлетворена быть та жалоба; а потому Губернское Правленіе, и нынѣ не видя на предметъ требованія Горнымъ Правленіемъ отъ Земскаго Суда отчета по Полицейскому разбору, гдѣ нѣтъ особаго Горнаго Исправника, точнаго и яснаго узаконенія, представило обстоятельство сіе на разсмотрѣніе Правительствующаго Сената и испрашивало разрѣшенія. *Въ третьихъ*, препровожденное при вѣденіи 7 Департамента Правительствующаго Сената донощеніе Московскаго Горнаго Правленія, коимъ объясняя во всей подробности, какъ поступившее въ оное прошеніе отъ содержателя горныхъ заводовъ Гвардіи Прапорщика Демидова съ жалобою на Жиздринскій Земскій Судъ въ забраніи заводскихъ его людей и въ высылкѣ ихъ въ Жиздру, по одной просьбѣ повѣреннаго бывшаго откупщика питейныхъ сборовъ въ городѣ Жиздрѣ купца Протопопова, съ коимъ у него Демидова производятся особыя дѣла, такъ и производимую Горнымъ Правленіемъ по сей жалобѣ переписку, доноситъ Правительствующему Сенату, что оное Правленіе въ требованіи по означенной жалобѣ отъ Жиздринскаго Земскаго Суда объясненія, руководствовалось силою Высочайше конфирмованныхъ: доклада 13 Іюля 1806 года о преобразованіи Горной части VII Отдѣленіемъ и проэкта Горнаго Положенія 91 и 94 статьями. *И въ четвертыхъ*, выписку изъ законовъ: Приказали: Калужскому Губернскому Правленію внушить, что толкованіе его, будто бы заводчикъ Демидовъ на дѣйствіе Жиздринскаго Земскаго Суда въ забраніи ему принадлежащихъ ему заводскихъ мастеровыхъ людей, обязанъ жаловаться Губернскому, а не Горному Правленію, и что съ симъ вмѣ-

стѣ не вправѣ яко бы Горное Правленіе требовать отъ Земскаго Суда по жалобѣ Демидова отчета, вовсе неосновательно и съ силою 22 24, 75, 77, 79, 81, 91, 94, 832, 833 и 844 статей Горнаго Положенія несогласно: поелику дѣло шло собственно до заводскихъ мастеровыхъ людей въ отлученіи ихъ отъ заводовъ, слѣдовательно и отъ работъ ихъ, по иску откупщика, который, на основаніи того же Горнаго Положенія, и самъ долженъ бы былъ обратиться съ своею жалобою на нихъ къ Горному Начальству, а не къ Земской Полиціи, которая поступкомъ своимъ совершенно нарушила 801 статью помянутаго Горнаго Положенія, будучи и сама по 94 статьѣ того Положенія по заводскимъ дѣламъ подчинена Горному Правленію; а посему предписать Калужскому Губернскому Правленію, дабы оно во 1-хъ, буде еще означенное дѣло не кончено, учинило распоряженіе, чтобы потребныя по оному Московскому Горному Правленію свѣдѣнія доставлены были немедленно, во 2-хъ, подтвердило кому слѣдуетъ о неукоснительномъ впредь исполненіи подобныхъ требованій Горнаго Правленія; въ предупрежденіе же могущаго встрѣтиться по сему предмету и по другимъ Губерніямъ недоразумѣнія, всѣмъ прочимъ Губернскимъ Правленіямъ и Правительствамъ дать знать, что на основаніи проэкта Горнаго Положенія и доклада бывшаго Министра Финансовъ Графа Васильева, Высочайше утвержденныхъ 13 Іюля 1806 года, Уѣздные и Земскіе Суды тѣхъ уѣздовъ, гдѣ состоятъ горные заводы, подчинены Горнымъ Правленіямъ, Пермскому и Московскому, по дѣламъ заводскимъ и обязаны ихъ предписанія и требованія исполнять въ точности. И о томъ послать указы, каковыми дать знать какъ Министру Финансовъ, такъ равно Пермскому и Московскому Горнымъ Правленіямъ.

2621.—Генваря 25. Высочайше утвержденное Положеніе.—*О дѣлахъ Греко-Россійской церкви въ Царствѣ Польскомъ (*).*

Докладъ Синода. Именнымъ Вашего Императорскаго Величества Высочайшимъ указомъ, даннымъ Синоду въ 3 день Ноября прошедшаго 1827 года, о подчиненіи Духо-

---

(*) Докладъ и Положеніе распубликованы отъ Сената 11 Апрѣля при указѣ слѣдующаго содержанія: Правительствующій Сенатъ, по выслушаніи вѣденія Святѣйшаго Правительствующаго Синода, при которомъ препроводя экземпляръ Высочайше конфирмованнаго Его Императорскимъ Величествомъ минувшаго Генваря 25 дня доклада онаго, о подчиненіи Греко-Россійскаго Духовенства въ Царствѣ Польскомъ главному управленію Синода и о прочемъ, изъяснилъ Именное Его Величества Высочайшее повелѣніе, объявленное Синоду Февраля въ 19 день Тайнымъ Совѣтникомъ, Синодальнымъ Оберъ-Прокуроромъ и Кавалеромъ, что Государь Императоръ повелѣть изволилъ: Высочайше утвержденное въ 25 день Генваря сего года Положеніе о дѣлахъ Греко-Россійской церкви въ Царствѣ Польскомъ, обоюдными соглашеніями со стороны Святѣйшаго Синода и Правительства Польскаго принятое, напечатать на Польскомъ и Русскомъ языкахъ (какъ оно составлено) и установленнымъ порядкомъ обнародовать, такъ какъ для дѣлъ, въ оном упоминаемыхъ, оное должно быть закономъ. Приказали: означенныхъ Высочайше конфирмованнаго Его Императорскимъ Величествомъ доклада Синода и Высочайше утвержденнаго Положенія о дѣлахъ Греко-Россійской церкви въ Царствѣ Польскомъ, напечатавъ потребное количество экземпляровъ, разослать для обнародованія и должнаго, до кого касаться будетъ, исполненія при указахъ, во всѣ Губернскія Правленія, Правительства, Присутственныя мѣста, къ Гг. Министрамъ и Начальствующимъ въ Губерніяхъ лицамъ; въ Московскіе и С. Петербургскіе Правительствующаго Сената Департаменты сообщить при вѣденіяхъ; о каковомъ распоряженіи увѣдомить и Святѣйшій Правительствующій Синодъ.

вейства Греко-Россійскаго исповѣданія въ Царствѣ Польскомъ главному управленію Синода, и о прочемъ, повелѣно:

Святѣйшему Синоду избрать и снабдить надлежащимъ наставленіемъ Духовную Особу, которая по прибытіи въ Варшаву, совокупно съ тамошнимъ Правительствомъ, при посредствѣ Дѣйствительнаго Тайнаго Совѣтника Новосильцова, имѣетъ опредѣлить, какія дѣла должны подлежать Епископскому Суду, и какія по законамъ Царства Польскаго должны относиться къ тамошнему Министерству Духовныхъ дѣлъ, купно съ тѣмъ постановить правила и образъ взаимнаго сношенія; и таковое предположеніе о распредѣленіи дѣлъ и о порядкѣ сношенія по онымъ представить Вашему Императорскому Величеству на утвержденіе чрезъ Святѣйшій Синодъ.

Во исполненіе сего Высочайшаго Вашего Величества повелѣнія, Синодъ немедленно избравъ Московской онаго Конторы Члена, Большаго Успенскаго Собора Протопресвитера Якова Дмитріева, отправилъ его въ Варшаву, съ обстоятельнымъ наставленіемъ для исполненія возложеннаго на него порученія.

Означенный Протопресвитеръ, отправясь изъ Москвы 1827 года Декабря 14, прибылъ въ Варшаву 26 и, при посредствѣ Дѣйствительнаго Тайнаго Совѣтника Новосильцова, Генваря 3 дня 1828 имѣлъ первую конференцію съ тамошнимъ Министерствомъ Духовныхъ дѣлъ и Народнаго Просвѣщенія; потомъ, слѣдуя полученному наставленію, Протопресвитеръ обозрѣлъ монастыри и церкви Греко-Россійскаго исповѣданія, находящіяся въ Царствѣ Польскомъ, и собранныя объ нихъ свѣденія представилъ Синоду Марта 23 дня.

За тѣмъ, при дальнѣйшемъ по открывавшимся обстоятельствамъ руководствѣ Синода, продолжая сношенія свои съ Правительствомъ Царства Польскаго, наконецъ 31 Декабря прошедшаго 1828 года Протопресвитеръ доставилъ Синоду обоюднымъ соглашеніемъ принятое Положеніе о дѣлахъ Греко-Россійскія церкви въ Царствѣ Польскомъ, какія изъ оныхъ подлежатъ Епископскому Суду и какія относятся къ вѣдомству Министерства Духовныхъ дѣлъ, и о правилахъ и образѣ взаимнаго по онымъ сношенія.

Всемилостивѣйшій Государь! Синодъ вышеозначенное Положеніе о вѣдомствѣ Духовныхъ дѣлъ и порядкѣ сношеній по онымъ въ Царствѣ Польскомъ, всеподданнѣйше представляя Вашему Императорскому Величеству на благоразсмотрѣніе, испрашиваетъ Высочайшаго Вашего Величества указа.

Резолюція. Быть по сему.

Положеніе о дѣлахъ Греко-Россійскія церкви въ Царствѣ Польскомъ, какія изъ оныхъ подлежатъ Епископскому Суду и какія относятся къ вѣдомству Министерства Духовныхъ дѣлъ, и купно съ тѣмъ постановляются правила и образъ взаимнаго по онымъ сношенія.

Отд. I.—*Епископскому Суду подлежатъ слѣдующія дѣла:*

1. Всѣ предметы вѣроисповѣданія, Богослуженія, Таинствъ и обрядовъ церковныхъ, и вообще всѣ тѣ дѣла, коихъ разрѣшеніе, по Божественному и церковному установленію, принадлежитъ Священству и высшей власти Іерархической.

2. Построеніе и освященіе церквей и всякое оныхъ возобновленіе. Избраніе же мѣста для сихъ построекъ, смотря по жительству прихожанъ, также хозяйственныя распоряженія по производству церковныхъ зданій съ пособіемъ, или и совершенно отъ казны, а равно наблюденіе за производствомъ строеній по утвержденному плану, предоставляется Министерству Духовныхъ дѣлъ.

3. Учрежденіе новыхъ приходскихъ церквей, гдѣ ихъ не было и открытіе новыхъ приходовъ, какъ по представленіямъ Министерства Духовныхъ дѣлъ, основанным на

надобности и удобности въ томъ, и съ показаніемъ предполагаемыхъ къ тому способовъ, такъ и по просьбамъ о томъ самыхъ Греко-Россійскихъ прихожанъ. Сіи же просьбы, буде поступятъ въ Министерство, сообщаются для разсмотрѣнія Епархіальному Начальству.

4. Опредѣленіе и производство Священно и церковно-служителей, изъ коихъ ежели кого недостаетъ при которой церкви, то Епископъ по просьбѣ ли самихъ прихожанъ, или по донесенію Министерства, имѣетъ избрать и опредѣлить на вакантное мѣсто достойнаго изъ духовенства; если же надобность будетъ въ Священникѣ, то таковаго избрать изъ окончившихъ курсъ Богословскаго ученія, а притомъ знающаго Греческій языкъ, такъ какъ во всѣхъ почти приходахъ прихожане суть Греки, и особливо чтобы поведенія былъ отличнаго.

5. Неисправности или злоупотребленія Священно и церковно-служителей по должности, нравственное ихъ поведеніе и неудовольствія на нихъ прихожанъ въ сихъ отношеніяхъ; равно жалобы и неудовольствія Священно и церковно-служителей на прихожанъ по связямъ ихъ духовнымъ, какъ то: если они прихожане уклоняются отъ молитвъ церковныхъ и Святыхъ Таинствъ, заражаются какимъ либо расколомъ, или суевѣріемъ, или же не повинуются церковнымъ правиламъ или постановленіямъ Епархіальнаго Начальства; также дѣла Священно и церковно-служителей между ими самими, касательно личныхъ ихъ духовныхъ должностей и обращенія между собою. Что же касается до жалобъ Священно и церковно-служителей на прихожанъ своихъ, или на лица другаго вѣроисповѣданія по соотношеніямъ ихъ между собою гражданскимъ, какъ то: споры по имуществу, долгамъ и обидамъ всякаго рода; равно неудовольствія и жалобы прихожанъ или лицъ другаго исповѣданія на Священно и церковно-служителей по гражданскимъ же ихъ отношеніямъ: то всѣ таковыя дѣла предоставляется разсматривать по принадлежности мѣстнымъ Судебнымъ или Администраціоннымъ властямъ, а назначенное по онымъ изслѣдованіе производить при Депутатѣ съ духовной стороны. По произведеніи такимъ образомъ дѣла, рѣшеніе по оному, оправдывающее Священно и церковно-служителей, или подвергающее ихъ малозначущимъ денежнымъ взысканіямъ, соотвѣтствующимъ состоянію ихъ, приводится установленнымъ порядкомъ въ исполненіе. Но если бы таковымъ рѣшеніемъ опредѣляемое денежное взысканіе превосходило состояніе Священно и церковно-служителя, или подвергался онъ личному какому либо наказанію, то въ такихъ случаяхъ сіе рѣшеніе прежде исполненія, сообщаемо будетъ посредствомъ Правительственной Коммиссіи Духовныхъ дѣлъ и Народнаго Просвѣщенія Епархіальной власти, а сія, буде найдетъ оное противнымъ церковнымъ правиламъ или Высочайшимъ узаконеніямъ, служащимъ Греко-Россійскому Духовенству, обязана опредѣлить сообразныя съ тѣми же правилами и узаконеніями другіе роды или способы взысканія и наказанія, такіе однакожъ, кои бы по возможности соотвѣтствовали заключающимся въ приговорѣ, и тогда уже по сему послѣднему, согласно съ мнѣніемъ Епархіальной власти, чинится исполненіе. Такимъ же образомъ поступать по дѣламъ женъ Священно и церковно-служителей, а равно и дѣтей ихъ, невступившихъ въ иное званіе въ гражданскомъ ихъ отношеніи. Если по дѣламъ, подлежащимъ Епископскому Суду, потребуется свидѣтельство находящихся въ Царствѣ Польскомъ лицъ, то таковыя будутъ выслушиваемы въ свѣтскомъ Судѣ, гдѣ имѣютъ жительство, и подлинный о семъ протоколъ сообщится посредствомъ Министерства Духовныхъ дѣлъ Епархіальному Начальству.

6.) Снятіе Духовнаго сана съ Священно и церковно-служителей, или изключеніе ихъ изъ

духовнаго званія, какъ по дѣламъ, предоставленнымъ Епископскому Суду, такъ и по уголовнымъ преступленіямъ, подлежащимъ свѣтскимъ Судамъ. Въ первомъ случаѣ о лишенномъ духовнаго сана или объ изключенномъ изъ духовнаго званія, Епархіальное Начальство сообщаетъ Министерству Духовныхъ дѣлъ, а въ послѣднемъ осужденный свѣтскимъ Судомъ, препровождается посредствомъ того жъ Министерства, вмѣстѣ съ изложеніемъ преступленія его и опредѣленнаго ему наказанія, къ Епархіальному Начальству, которое, по правиламъ Греко-Россійской Церкви, совершивъ требуемое лишеніе духовнаго сана, или учиня изключеніе изъ духовнаго званія, отсылаетъ обратно виновнаго для дальнѣйшаго поступленія съ нимъ по законамъ. Если по какому-либо дѣлу о Священно или церковно-служителяхъ или о женахъ и не вступившихъ въ иное званіе дѣтяхъ ихъ, откроются преступленія ихъ разнаго рода, изъ коихъ одно принадлежать будетъ вѣдомству духовнаго, а другое свѣтскаго Суда, въ таковомъ случаѣ производится прежде Судъ духовный, а по окончаніи онаго виновный отсылается въ подлежащій свѣтскій Судъ.

7. Назначеніе духовныхъ Депутатовъ по всѣмъ слѣдственнымъ дѣламъ, касающимся до духовныхъ лицъ, Епархіальное Начальство опредѣляетъ сихъ Депутатовъ по мѣстамъ, гдѣ кому изъ нихъ отправлять Депутатскую должность, и о томъ сообщаетъ Министерству Духовныхъ дѣлъ для зависящаго со стороны его по части сей распоряженія. Духовный Депутатъ, во время слѣдственнаго производства, присутствуя въ Судѣ ли то, или во всякомъ другомъ мѣстѣ, наблюдать имѣетъ за всѣмъ неупустительно по наставленіямъ, какія получитъ отъ Епархіальнаго Начальства къ надлежащему должности своей во всѣхъ случаяхъ исполненію.

8. Дѣла, касающіяся до наблюденія по всему вообще благочинія церковнаго, требуемаго правилами церковными и постановленіями Правительства духовнаго. Къ сему принадлежитъ назначеніе Благочиннаго для ближайшаго надзора за надлежащимъ порядкомъ въ церквахъ и въ Духовенствѣ Греко-Россійскаго исповѣданія по инструкціи, какая ему имѣетъ быть дана отъ Епархіальнаго Начальства. Благочинный имѣетъ пребывать въ Варшавѣ при Свято-Троицкой Церкви. Объ опредѣляемыхъ же въ сію должность, Епархіальное Начальство всякой разъ сообщать будетъ Министерству Духовныхъ дѣлъ.

9. Дѣла всякаго рода, касающіяся до приходо-расходныхъ, исповѣдныхъ и метрическихъ книгъ, содержимыхъ по установленному въ церковномъ Россійскомъ Правительствѣ порядку.

10. Разсмотрѣніе по правиламъ церковнымъ препятствій къ браку, какъ то: родства, свойства и другихъ законныхъ къ тому принадлежностей.

11. Дѣла, касающіяся до монастырей, до церковнаго и братскаго устройства оныхъ.

Отд. II.— *Къ вѣдомству Министерства Духовныхъ дѣлъ относятся слѣдующія дѣла.*

12. Исполненіе постановленій Правительства, касающихся до Духовенства, соотвѣтственно тому, какъ нынѣ опредѣлено.

13. Попеченіе и наблюденіе за Духовными фундушами и за цѣлостію церквей, монастырей и принадлежащихъ къ тому зданій.

14. Учрежденіе новыхъ приходскихъ церквей, опредѣленіе пространства приходовъ, соединеніе сихъ послѣднихъ и другія по онымъ перемѣны, по предварительному сношенію съ Епархіальнымъ Начальствомъ, и на томъ основаніи, какъ постановлено въ статьѣ 3 о дѣлахъ, подлежащихъ Епископскому Суду.

15. Принятіе богоугодныхъ записей и производство по онымъ взысканій.

16. Соткновенія съ другими вѣроисповѣда-

ніями, по предварительному также сношенію съ Епархіальнымъ Начальствомъ.

17. Опредѣленіе содержанія Священно и церковно-служителямъ, такимъ же порядкомъ, какъ въ предъидущемъ пунктѣ постановлено.

18. Защита Священно и церковно-служителей, а равно женъ и не вступившихъ въ иное званіе дѣтей ихъ по всѣмъ предметамъ, на томъ основаніи, какъ законами Царства Польскаго о Духовенствѣ Римско-Католическаго и другихъ вѣроисповѣданій предписано опому Министерству.

19. Исполненіе постановленій о актахъ Гражданскаго состоянія, то есть: о содержаніи метрическихъ книгъ по формамъ, въ Царствѣ Польскомъ существующимъ.

Отд. III. — *Правила и образъ взаимнаго сношенія.*

20. По всѣмъ вышеписанным дѣламъ Министерство Духовныхъ дѣлъ и Народнаго Просвѣщенія и Епархіальное Начальство сносятся между собою сообщеніями по формамъ, предписаннымъ въ Россійской Имперіи и въ Царствѣ Польскомъ.

21. Въ случаяхъ, требующихъ разрѣшенія Святѣйшаго Синода, Министръ Духовныхъ дѣлъ и Народнаго Просвѣщенія Царства Польскаго относится къ Министру Статсъ-Секретарю, а сей при отношеніяхъ своихъ сообщаетъ таковыя дѣла Синодальному Оберъ-Прокурору для предложенія Святѣйшему Синоду. Тѣмъ же самымъ порядкомъ и отъ Святѣйшаго Синода копіи съ опредѣленій опаго Синодальный Оберъ-Прокуроръ при отношеніяхъ своихъ сообщаетъ Министру Статсъ-Секретарю, который доставляетъ уже опредѣленія Святѣйшаго Синода Министру Духовныхъ дѣлъ и Народнаго Просвѣщенія Царства Польскаго.

И 22. Благочинный Священникъ по предметамъ возложенной на него должности, и сообразясь съ данною ему отъ Епархіальнаго Начальства инструкціею, входитъ въ Правительственную Коммиссію Министерства Духовныхъ дѣлъ съ донесеніями или представленіями, а получаетъ отъ оной Коммиссіи предложенія, о коихъ въ тоже время доводитъ до свѣденія Епархіальной власти.

2622.—Генваря 25. Именный, данный Сенату.—*Объ учрежденіи Коммиссіи для построенія Практическаго Технологическаго Института.*

Для производства построекъ Практическаго Технологическаго Института въ здѣшней Столицѣ, назначивъ, по представленію Министра Финансовъ, особую Коммиссію, по прилагаемому у сего штату, и предоставивъ ему дать сей Коммиссіи надлежащую инструкцію на разрѣшенномъ Нами основаніи, Предсѣдателемъ сей Коммиссіи Повелѣваемъ быть служащему въ Министерствѣ Финансовъ Коллежскому Совѣтнику Комарову; о чемъ Правительствующій Сенатъ не оставитъ сдѣлать надлежащее распоряженіе.

2623.—Генваря 25. Высочайше утвержденная записка Министра Финансовъ. — *О безпошлинномъ пропускѣ мрамора, выписываемаго для построекъ въ Одессѣ.*

Новороссійскій и Бессарабскій Генералъ-Губернаторъ относится къ Министру Финансовъ, что хотя при ввозѣ изъ-за границы въ черту Одесскаго порто-франко обдѣланнаго мрамора и взыскивается съ опаго $\frac{1}{5}$ часть Тарифной пошлины, составляющая 40 коп. серебромъ съ пуда, но принимая въ соображеніе тяжесть сего камня, платежъ оной оказывается весьма ощутительнымъ, тѣмъ болѣе, что въ тамошнемъ краѣ нѣтъ совсѣмъ мастеровыхъ для обработки кусковъ необдѣланныхъ, и что даже до сего времени не найдено ни гдѣ около Одессы твердаго камня для лѣстницъ. По чему Графъ Воронцовъ, убѣжденъ просьбою тамошнихъ жителей, проситъ о сложеніи пошлины съ обдѣланнаго мрамора при ввозѣ опаго въ Одессу, потому болѣе, что уничтоже-

ніе нынѣ платимой въ пользу города $\frac{1}{3}$ части пошлины Государственнымъ доходамъ никакого ущерба не принесетъ, городъ съ одной стороны выиграетъ въ красотѣ зданій, а съ другой потеряетъ только самую ничтожную сумму, ибо нынѣ обдѣланнаго мрамора почти ни кто не рѣшается выписывать.

Принимая въ уваженіе вышеписанныя причины, Министръ Финансовъ имѣетъ счастіе испрашивать Высочайшаго Вашего Императорскаго Величества повелѣнія, неблагоугодно ли будетъ предоставить Графу Воронцову право, въ случаѣ надобности, разрѣшать безпошлинный пропускъ въ Одессу обдѣланнаго мрамора.

Резолюція. Согласенъ.

2624.—Генваря 26. (*) Высочайше утвержденное положеніе Комитета Министровъ.—*О производствѣ порціонныхъ денегъ Офицерамъ Корпуса Путей Сообщенія, производящимъ работы въ посторонникъ вѣдомствахъ.*

Въ засѣданіе 17 Ноября 1828 года слушана записка Совѣта Путей Сообщенія, отъ 2 Ноября за No 1165-мъ, (по части Инспектор.), внесенная въ журналѣ Комитета подъ No 1818, о производствѣ порціонныхъ денегъ Офицерамъ Корпуса Путей Сообщенія, производящимъ работы въ посторонникъ вѣдомствахъ.

Комитетъ находя, что Офицеры Путей Сообщенія, командируемые для работъ въ посторонніе вѣдомства, имѣютъ право получать порціонныя деньги, на томъ же основаніи и въ томъ количествѣ, въ какомъ по Высочайше утвержденнымъ постановленіямъ назначены оныя по вѣдомству Путей Собщенія, полагалъ: производить оныя въ каждомъ вѣдомствѣ изъ остатковъ отъ тѣхъ суммъ, которыя ассигнованы будутъ на работы, къ коимъ Офицеры сего вѣдомства командируются, а если остатковъ таковыхъ не будетъ, то изъ Государственнаго Казначейства, внося потребную на то сумму въ годовыя свои смѣты.

Въ засѣданіе 26 Генваря 1829 года объявлено Комитету, что Государь Императоръ положеніе Комитета Высочайше утвердить соизволилъ.

Комитетъ опредѣлилъ: сообщить о томъ Главноуправляющему Путями Сообщенія къ исполненію выпискою изъ журнала.

Записка. На основаніи учрежденія объ управленіи Путей Сообщенія, Высочайше конфирмованнаго Ноября 20 дня 1809 года и дополнительныхъ къ оному о Корпусѣ Путей Сообщенія постановленій, нѣкоторымъ изъ Офицеровъ сего Корпуса производятся сверхъ жалованья столовыя деньги, а другимъ таковыхъ не опредѣлено; но въ замѣнъ оныхъ они пользуются порціонами изъ суммъ, на самыя работы ассигнуемыхъ.

При откомандированіи нѣкоторыхъ изъ нихъ въ посторонніе вѣдомства, сіи послѣдніе иногда опредѣляютъ производить имъ таковыя, а иногда въ нѣкоторыхъ вѣдомствахъ порціонныхъ денегъ Офицерамъ Корпуса Путей Сообщенія, за время нахожденія ихъ при дѣйствительныхъ работахъ, не отпускаютъ.

Таковые случаи встрѣтились: 1) Въ Архангельскомъ Адмиралтействѣ по производству Офицерами Корпуса Путей Сообщенія устроенія канала соединенія рѣчекъ Курьи и Соломбалки. 2) Въ Одессѣ, по построенію по Еврейской улицѣ чрезъ Карантинный оврагъ каменнаго моста. Объ удовлетвореніи порціонными деньгами Офицеровъ Корпуса Путей Сообщенія, по симъ работамъ занимавшихся, Главное Управленіе сносилося съ Морскимъ вѣдомствомъ и Начальствомъ Г. Одессы; но по отзывамъ перваго изъ нихъ денегъ на изъясненный предметъ въ Морскомъ вѣдомствѣ не имѣется;

(*) Распубликовано Сенатомъ 5 Марта.

ибо при составленіи на вырытіе рва къ соединенію упомянутыхъ рѣчекъ смѣты, не включено въ оную никакой суммы на уплату порціонныхъ денегъ. По отзывамъ же Министерства Внутреннихъ дѣлъ, Высочайше утвержденною табелью о доходахъ и расходахъ г. Одессы, никакихъ порціонныхъ денегъ къ производству не положено; а повелѣно ограничиваться въ расходованіи городскихъ суммъ тѣми только статьями, которыя въ помянутой табели поименованы; почему Министерство Внутреннихъ дѣлъ и никакого распоряженія по сему сдѣлать не можетъ.

Главное Управленіе Путей Сообщенія обстоятельство сіе соображало съ слѣдующими на предметъ сей существующими постановленіями: 1) О военно-рабочихъ баталіонахъ Путей Сообщенія, Высочайше конфирмованнымъ 11 Апрѣля 1817 года § 35, въ которомъ сказано: Директору работъ и Инженерамъ въ то время, когда работы, давать отъ казны порціонныя деньги, именно: Директору по 5 р. на день, буде не имѣетъ столовыхъ денегъ, а Инженерамъ, по положенію 2 Ноября 1816 года, противъ Офицеровъ квартирмейстерской части. 2) О раздѣленіи IV Округа Путей Сообщенія на два отдѣленія, гдѣ штатомъ оныхъ, Высочайше конфирмованнымъ 17 Іюля 1818 года по 2 отдѣленію, въ Грузіи, положены во время производства работъ и изысканій Штабъ-Офицерамъ по 2 р. 50 к., Оберъ-Офицерамъ по 1 р. 50 к. въ день. 3) Уставомъ о сухопутныхъ сообщеніяхъ Сибири, Высочайше конфирмованнымъ 22 Іюля 1822 года, по коему, на основаніи § 501 и 502, ежели на кого-либо изъ Офицеровъ, при Начальникѣ находящихся, возложено будетъ производство новыхъ работъ, или значительная съемка, то разрѣшено производить имъ порціонныя деньги по 1 р. 50 к. въ день, пока работы производятся, и проч. 4) Высочайше утвержденнымъ 17 Апрѣля 1819 года докладомъ объ образованіи Строительнаго отряда Путей Сообщенія, коимъ назначено Офицеровъ строителей удовлетворять жалованьемъ изъ общей строительной суммы, доколѣ оные употреблены по вѣдомству Путей Сообщенія; въ случаѣ же употребленія ихъ по другимъ вѣдомствамъ, жалованье и столовыя деньги имъ выдавать изъ суммъ тѣхъ частей, въ коихъ они работы производятъ.

На сихъ основаніяхъ Главное Управленіе Путей Сообщенія опредѣляетъ порціоны воинскимъ чинамъ, въ вѣдомствѣ онаго работы производящимъ и столовыхъ денегъ не получающимъ, изъ своихъ суммъ въ слѣдующемъ количествѣ: Штабъ-Офицерамъ по 2 рубли, Оберъ-Офицерамъ по 1 руб. 50 к. Чиновникамъ мастерской бригады, Смотрителямъ и главнымъ мастерамъ, употребляемымъ при работахъ и съемкахъ по 1 р.; унтеръ-офицерамъ, кондукторамъ и надзорщикамъ работъ по 50 к. Шлюзвахтерамъ и простымъ унтеръ-офицерамъ по 30 к. и солдатамъ по 25 к. въ день. Выдача сихъ денегъ назначается съ того дня, какъ Офицеры и прочія лица явятся къ работамъ и продолжается до закрытія оныхъ, во все теченіе года, не исключая праздничныхъ дней, въ которые Офицеры остаются на мѣстѣ работъ, съ вычетомъ однако же всѣхъ тѣхъ дней, въ которые они отлучатся отъ своихъ занятій, хотя бы то было по болѣзни, по домашнему отпуску, или другой какой причинѣ; но въ случаѣ, что заболѣвшій останется на мѣстѣ работъ, то выдача порціонныхъ денегъ таковому продолжается.

Основываясь на вышеприведенныхъ постановленіяхъ и по уваженію тому, что положенія о порціонныхъ деньгахъ вообще по работамъ, сдѣланы на тотъ конецъ, чтобы чинамъ, при работахъ находящимся, доставить пособіе, такъ какъ исполненіе должностей ихъ нерѣдко сопряжено бываетъ съ излишними издержками, Совѣтъ Путей Сообщенія, за отсутстві-

емъ Его Королевскаго Высочества Главноуправляющаго, разсмотрѣвъ возникшее по сему дѣло, находилъ: что пособіе сіе предназначено въ такомъ только случаѣ, когда Офицеръ, кромѣ обыкновеннаго жалованья, не получаетъ другаго содержанія, какъ на примѣръ столовыхъ денегъ, что учрежденіемъ объ управленіи Путей Сообщенія хотя не опредѣлены порціонныя деньги, но какъ необходимость оныхъ признана Высочайшею волею, коею назначены таковыя Инженерамъ по шоссе, буде не получаютъ столовыхъ; согласно каковой Высочайшей волѣ и Главное Управленіе Путей Сообщенія, по ближайшей извѣстности, признало нужнымъ производство оныхъ по своему вѣдомству изъ суммъ казны; то, по мнѣнію Совѣта, не представляется уже никакого повода лишить оныхъ чиновъ Путей Сообщенія въ посторонникъ вѣдомствахъ, куда требуются они по дѣйствительной въ нихъ необходимости. По симъ уваженіямъ, для постояннаго руководства въ семъ случаѣ, Совѣтъ Путей Сообщенія призналъ нужнымъ представить о семъ на благоусмотрѣніе Комитета Гг. Министровъ и просить о разрѣшеніи производства порціонныхъ денегъ въ количествѣ, по вѣдомству Путей Сообщенія опредѣленномъ, чинамъ Корпуса Путей Сообщенія, въ постороннія вѣдомства для работъ командируемымъ, изъ суммъ тѣхъ работъ, при коихъ они находиться будутъ, въ какомъ бы они вѣдомствѣ ни состояли; и буде послѣдуетъ на сіе утвержденіе, то правило сіе распространить и на два случая, по работамъ въ Архангельскѣ и въ Одессѣ вышеприведенные.

Таковое положеніе Совѣтъ Путей Сообщенія честь имѣетъ почтеннѣйше представить на благоусмотрѣніе Комитета Гг. Министровъ и испрашивать на оное разрѣшенія.

2625—Генваря 26. Именный, объявленный Сенату Министромъ Внутреннихъ дѣлъ.—*О дарованіи пяти-лѣтней льготы купцамъ города Георгіевска, переселяющимся въ новоучреждаемый городъ, отъ взноса съ гильдейскихъ капиталовъ процентныхъ денегъ, а мѣщанамъ отъ платежа подушныхъ казенныхъ податей.*

По случаю предполагаемаго учрежденія вмѣсто окружнаго города Георгіевска Кавказской Области другаго города при тамошнихъ минеральныхъ водахъ, на основаніи Высочайшаго указа 6 Февраля 1827 года, Г. Главноуправляющій Гражданскою частію и пограничными дѣлами въ Грузіи, Губерніи Астраханской и Области Кавказской Генералъ Графъ Паскевичъ-Эриванскій относился ко мнѣ, о предоставленіи пяти лѣтней льготы отъ платежа податей тѣмъ купцамъ и мѣщанамъ города Георгіевска, кои пожелаютъ перейти на жительство въ новый городъ.

О семъ представлено было мною Комитету Гг. Министровъ, по положенію коего, Государь Императоръ 26 минувшаго Генваря Высочайше повелѣть соизволилъ: предоставить пятилѣтнюю льготу мѣщанамъ отъ платежа подушныхъ казенныхъ податей, а купцамъ отъ взноса съ гильдейскихъ капиталовъ процентныхъ денегъ, начиная съ той половины года, въ коей тѣ купцы и мѣщане въ новый городъ переселятся.

Сообщивъ о семъ Высочайшемъ повелѣніи для должнаго исполненія Г. Генералу Графу Паскевичу-Эриванскому и увѣдомивъ объ ономъ Г. Министра Финансовъ, долгомъ поставляю донести о всемъ томъ Правительствующему Сенату.

2626.—Генваря 26. (*) Высочайше утвержденное положеніе Комитета Министровъ.—*О распространеніи на дѣтей Греко-Уніатскихъ Священниковъ и Діаконовъ постановленій, изданныхъ для дѣтей Священниковъ и Діаконовъ Право-*

(*) Распубликовано Сенатомъ 18 Февраля.

славнаго исповѣданія, также Лютеранскихъ и Реформатскихъ Пасторовъ, относительно опредѣленія ихъ въ службу.

Въ засѣданіе 8 Генваря слушана записка состоящаго въ должности Главноуправляющаго Духовными дѣлами Иностранныхъ исповѣданій, отъ 11 Декабря 1828 года за No 2307, по Главному Управленію Духовными дѣлами Иностранныхъ исповѣданій, внесенная въ журналѣ Комитета подъ No 55, о распространеніи на дѣтей Греко-Унитскихъ Священниковъ и Діаконовъ постановленій, изданныхъ для дѣтей Священниковъ и Діаконовъ Православнаго исповѣданія, также Лютеранскихъ и Реформатскихъ Пасторовъ, относительно опредѣленія ихъ въ военную и гражданскую службу и производства въ первое классное званіе. Комитетъ, находя и съ своей стороны справедливымъ, предоставить дѣтямъ Греко-Унитскихъ Священниковъ и Діаконовъ при вступленіи ихъ въ военную и гражданскую службу права, дарованныя дѣтямъ Священниковъ и Діаконовъ Православнаго исповѣданія, также Лютеранскихъ и Реформатскихъ Пасторовъ, полагалъ: согласно съ представленіемъ, правила, изложенныя по сему предмету въ Высочайше утвержденной запискѣ Инспекторскаго Департамента и въ Положеніи о Канцелярскихъ служителяхъ гражданскаго вѣдомства, Высочайше утвержденномъ 14 Октября 1827 года, распространить на дѣтей Священниковъ и Діаконовъ Греко-Унитскихъ.

Въ засѣданіи 26 Генваря объявлено Комитету, что Государь Императоръ положеніе Комитета Высочайше утвердить соизволилъ.

2627.—Генваря 26. (*) Высочайше утвержденное положеніе Комитета Министровъ.—*О распространеніи на дѣтей Священниковъ и Діаконовъ Греко-Уніатскихъ, Высочайше утвержденнаго мнѣнія Государственнаго Совѣта 22 Ноября 1828 года о Священническихъ и Діаконскихъ дѣтяхъ, обращаемыхъ за изліяніемъ Духовнымъ Начальствомъ въ распоряженіе Губернскаго, для избранія рода жизни.*

Въ засѣданіе 8 Генваря слушана записка состоящаго въ должности Главноуправляющаго Духовными дѣлами Иностранныхъ исповѣданій, отъ 19 Декабря 1828 года за No 2378, по Главному Управленію Духовными дѣлами Иностранныхъ исповѣданій, внесенная въ журналѣ Комитета подъ No 56, о распространеніи на дѣтей Священниковъ и Діаконовъ Греко-Унитскихъ, мнѣнія Государственнаго Совѣта, Высочайше утвержденнаго 22 Ноября 1828 года о Священническихъ и Діаконскихъ дѣтяхъ, обращаемыхъ за изліяніемъ Духовнымъ Начальствомъ въ распоряженіе Губернскаго для избранія рода жизни. Комитетъ полагалъ: заключеніе состоящаго въ должности Главноуправляющаго Духовными дѣлами Иностранныхъ исповѣданій утвердить.

Въ засѣданіе 26 Генваря объявлено Комитету, что Государь Императоръ положеніе Комитета Высочайше утвердить соизволилъ.

2628.—Генваря 26. Высочайше утвержденное положеніе Комитета Министровъ. — *О выдачѣ ерлыковъ изъ Казенныхъ Палатъ на провозъ пива и меда по Столицамъ.*

Въ засѣданіе 15 Генваря слушана записка Министра Финансовъ, отъ 7 Генваря за No 45, (по Депар. Разн. Подат. и Сборовъ), внесенная въ журналѣ Комитета подъ No 72, о выдачѣ ерлыковъ на провозъ пива и меда по Столицамъ изъ Казенныхъ Палатъ.

Комитетъ положилъ: по изъясненнымъ въ представленіи Министра Финансовъ уваженіямъ, дозволить выдачу ерлыковъ на провозъ пива и меда въ обѣихъ Столицахъ производить вмѣсто Уѣздныхъ Судовъ изъ Казенныхъ Палатъ.

(*) Распубликовано отъ Сената 18 Февраля.

Въ засѣданіе 26 Генваря объявлено Комитету, что Государь Императоръ положеніе Комитета Высочайше утвердить соизволилъ.

Записка. Въ числѣ предметовъ, которые со введеніемъ новой системы питейнаго сбора требовали нѣкоторыхъ объясненій, я представлялъ Правительствующему Сенату отъ 3 Сентября 1827 года предположеніе мое, что бы ерлыки на провозъ пива и меда выдавать въ городахъ изъ Уѣздныхъ, а въ уѣздахъ изъ Земскихъ Судовъ. Въ слѣдъ за тѣмъ по вступившимъ въ Министерство Финансовъ представленіямъ о неудобствахъ выдачи ерлыковъ на провозъ пива по Столицамъ изъ Уѣздныхъ Судовъ, предписалъ Казеннымъ Палатамъ: С. Петербургской 28 Октября и Московской 5 Ноября 1827 года, выдавать таковые ерлыки изъ Казенныхъ Палатъ.

Въ послѣдствіи времени Высочайше утвержденнымъ положеніемъ Комитета Гг. Министровъ, прописаннымъ въ указѣ Правительствующаго Сената 15 Маія 1828 года, помянутое предположеніе мое отъ 3 Сентября 1827 года утверждено, а съ тѣмъ вмѣстѣ и сдѣланное мною распоряженіе о выдачѣ изъ Казенныхъ Палатъ ерлыковъ на провозъ пива по Столицамъ измѣнилось.

По сему случаю Московская пивоваренная заводчица, купчиха Даніельсонъ, вошла ко мнѣ съ прошеніемъ, въ которомъ изъясняя затрудненія, сопряженныя съ полученіемъ, на основаніи указа Правительствующаго Сената отъ 15 Маія 1828 года, изъ Уѣзднаго Суда ерлыковъ на провозъ пива съ завода ея въ другіе города, по тому, что Уѣздный Судъ засѣданія имѣетъ только въ опредѣленные дни, отъ чего въ праздничные и табельные дни, коихъ бываетъ иногда по три и болѣе, можетъ встрѣтится остановка въ полученіи ерлыковъ, а между тѣмъ покупатели являются во всякое время и желаютъ тотчасъ по покупкѣ пива, имѣть на провозъ онаго ерлыки, просила разрѣшить выдачу таковыхъ ерлыковъ отъ Казенной Палаты или отъ приставленнаго состороны ея къ заводу Чиновника, снабжая его узаконенными бланками и на записку ерлыковъ книгою.

Московская Казенная Палата таковую просьбу купчихи Даніельсонъ признаетъ заслуживающею уваженія; ибо ерлыки бываютъ нужны для заводчицы въ то самое время, когда являются покупатели и объявляютъ желаніе отправлять купленное ими пиво; если же заставлять ихъ дожидаться того времени, когда заводчица исходатайствуетъ ерлыкъ, то она можетъ потерять изъ виду покупателей; а при томъ кромѣ сего заводчица, по значительному отпуску пива, бывающему ежедневно, особенно въ зимнее время, была бы слишкомъ затруднена въ полученіи ерлыковъ отъ Присутственнаго мѣста, находящагося отъ завода ея въ значительномъ разстояніи. Посему Казенная Палата полагала выдачу ерлыковъ на провозъ пива, какъ съ завода Даніельсонъ, такъ и прочихъ въ Столицѣ, предоставить Чиновнику ея, наблюдающему за дѣйствіемъ заводовъ съ записью ерлыковъ въ книгу.

Признавая представляемыя пивоваренною заводчицею Даніельсонъ и Московскою Казенною Палатою неудобства, сопряженныя съ полученіемъ въ Столицахъ ерлыковъ на провозъ пива отъ Уѣздныхъ Судовъ, весьма уважительными по значительному количеству отправляемаго оттуда въ другіе города пива и отвращеніе оныхъ для поддержанія пивоваренной промышленности, приносящей и казнѣ значительный доходъ, необходимымъ, я, дабы не стѣснить тамошнихъ заводчиковъ, полагалъ разрѣшить, какъ Московскую, такъ и С. Петербургскую Казенныя Палаты: ерлыки на провозъ пива съ заводовъ по Столицамъ выдавать, согласно прежнимъ моимъ предписаніямъ отъ 28 Октября и 5 Ноября 1827 го-

да, изъ Казенныхъ Палатъ. Предположеніе же Московской Казенной Палаты, поручить выдачу означенныхъ ерлыковъ тому Чиновнику, который наблюдаетъ за пивоваренiемъ, признавалъ несовмѣстнымъ. Каковое обстоятельство и представлялъ Правительствующему Сенату отъ 26 Ноября истекшаго года.

На сіе Правительствующій Сенатъ отъ 27 минувшаго Декабря увѣдомилъ меня, что поелику выдача ерлыковъ на провозъ пива и меда возложена въ уѣздахъ на Земскую Полицію, а въ городахъ на Уѣздные Суды, по Высочайше утвержденному положенію Комитета Гг. Министровъ; то за симъ Правительствующій Сенатъ и не можетъ приступить ни къ какому измѣненію сего порядка, предоставивъ впрочемъ мнѣ, если оный признается неудобнымъ, войти съ представленіемъ въ Комитетъ Гг. Министровъ.

Находя съ моей стороны существующій порядокъ на выдачу ерлыковъ по Столицамъ, крайне неудобнымъ, по вышеизложеннымъ причинамъ, которыя побудили меня, послѣ сдѣланнаго Правительствующему Сенату представленія о выдачѣ ерлыковъ изъ уѣздныхъ Судовъ, предоставить въ Москвѣ и С. Петербургѣ таковую выдачу Казеннымъ Палатамъ, я полагаю полезнымъ, распоряженіе сіе оставить въ прежней его силѣ.

О чемъ и имѣю честь представить на благоусмотрѣніе Комитета Гг. Министровъ.

2629.—Генваря 26. Высочайше утвержденное положеніе Комитета Министровъ.—*Объ окладахъ жалованья Священниковъ С. Петербургской Римско - Католической церкви Св. Іоанна Іерусалимскаго.*

Въ засѣданіе 8 Генваря слушана записка состоящаго въ должности Главноуправляющаго Духовными дѣлами Иностранныхъ исповѣданій, отъ 18 Декабря 1828 года, за N 2367, (по Глав. Упр. Духов. дѣл. Иностр. Испов.), внесенная въ журналъ Комитета подъ No 52, объ окладахъ жалованья Священниковъ С. Петербургской Римско - Католической церкви Св. Іоанна Іерусалимскаго. Записка сія при семъ въ копіи прилагается.

Комитетъ полагалъ: согласно съ заключеніемъ, состоящаго въ должности Главноуправляющаго Духовными дѣлами Иностранныхъ исповѣданій, назначить тремъ Священникамъ Римско-Католической церкви Св. Іоанна Іерусалимскаго по 1250 руб. въ годъ и сверхъ того двумъ изъ нихъ производить по 1500 руб. квартирныхъ денегъ, а третьему 1000 руб. за храненіе Орденскаго Архива, и требующуюся по сему назначенію въ прибавокъ сумму 1950 р. въ годъ, отпускать изъ Государственнаго Казначейства.

Въ засѣданіе 26 Генваря объявлено Комитету, что Государь Императоръ положеніе Комитета Высочайше утвердить соизволилъ

Записка. Попечитель здѣшней Римско-Католической церкви ордена Св. Іоанна Іерусалимскаго Г. Оберъ-Камергеръ Графъ Литта, отношеніемъ отъ 28 Маія сего года требовалъ, чтобы я представилъ о назначеніи жалованья Капеллянамъ оной церкви по прежнимъ положеніямъ, сдѣланнымъ во время существованія особаго Орденскаго Правленія.

Распоряженія относительно содержанія сей церкви съ 1810 года, производились не въ Главномъ Управленіи Духовныхъ дѣлъ Иностранныхъ исповѣданій, но въ Министерствѣ Финансовъ, и изъ свѣденій, полученныхъ отъ сего Министерства видно, что когда Высочайшимъ указомъ 26 Февраля 1810 года, капиталы и имущества помянутаго ордена обращены были въ Государственное Казначейство и повелѣно принять на счетъ казны жалованье Чиновникамъ, кои получали оное по ордену, до удобнѣйшаго ихъ размѣщенія, также и командорственные оклады производить

изъ казны тѣмъ, которые оными до того пользовались, не дѣлая ни какихъ новыхъ назначеній; а съ симъ вмѣстѣ поручено покойному Генералъ-Фельдмаршалу, Князю Салтыкову, по сношенію съ Гг. Министромъ Финансовъ и Графомъ Литтою, привести всѣ хозяйственныя дѣла и счеты по Ордену къ окончанію и представить причисленіе ихъ къ Государственному Казначейству: то, по списку, утвержденному подписаніемъ Князя Салтыкова, назначено было между прочимъ для производства изъ казны двумъ конвентуальнымъ Капелланамъ по 600 руб. каждому, всего 1200 руб.; къ сему прибавлено на церковнослужителей, какъ тогда, такъ и по Высочайшему указу 20 Августа 1800 года 800 руб., да особо опредѣлено симъ указомъ на содержаніе церкви 3000 руб., а указами отъ 1 Февраля 1812 года на церковныя требы 1000 руб. и отъ 18 Октября 1820 года на отопленіе 1000 рублей.

Всѣ сіи суммы отпускаются въ распоряженіе Графа Литты, которому покойный Министръ Финансовъ объявилъ отъ 23 Іюля 1810 года слѣдующее Высочайшее соизволеніе:

„Его Императорское Величество повелѣвъ отдать домъ, принадлежавшій Ордену Св. Іоанна Іерусалимскаго, подъ Корпусъ Пажескій, изъявилъ въ тоже время Высочайшую волю, чтобы находящаяся въ томъ домѣ Католическая церковь, оставалась на прежнемъ положеніи, и нынѣ удовлетворяя общему желанію Кавалеровъ Католическаго Пріоретва, соизволяетъ, чтобы Ваше Сіятельство по прежнему имѣли подъ своимъ покровительствомъ и наблюденіемъ сію церковь со всѣмъ притомъ, изъявивъ при томъ Монаршую милость, чтобъ всѣмъ Священнослужителямъ отведены были казенныя въ томъ же домѣ квартиры.“ (Въ замѣнъ сихъ квартиръ, повелѣно указомъ 10 Декабря 1811 года производить каждому изъ нихъ по 1500 рублей въ годъ.)

Какъ въ ономъ повелѣніи 23 Іюня 1810 года сказано, чтобы церковь оставалась на прежнемъ основаніи со всѣмъ притомъ, то Графъ Литта и полагаетъ:

1. Что упразднившіеся смертію трехъ Духовныхъ Командоровъ оклады ихъ по командорствамъ 1250 руб. каждому, на основаніи трактата, заключеннаго съ Орденомъ въ 1797 году, (*) должны быть производимы тремъ Соборнымъ Капелланамъ оной церкви и двумъ изъ нихъ квартирныя деньги по 1500 руб.; третьему же, кому поручится храненіе Орденскихъ дѣлъ, 1000 руб., вмѣсто квартирныхъ; ибо сіе послѣднее жалованье производилось одному изъ умершихъ духовныхъ Командоровъ съ 1814 года.

2. Что, сверхъ того, надлежитъ еще на двухъ младшихъ Капеллановъ отпускать по 600 руб. на основаніи указа, даннаго 10 Апрѣля 1800 года Священному Совѣту Ордена (**).

Не считая себя въ правѣ изъяснять точную цѣль повелѣнія 23 Іюня 1810 года, объявленнаго Графомъ Гурьевымъ, и рѣшить, измѣняются ли, или подтверждаются оными постановленія трактата 1797 и указа 1800 года, на кои ссылается Графъ Литта, я сообщилъ о требованіи сего Г. Министру Финансовъ, и получилъ отзывъ, что нѣтъ ни какого

(*) Sa Majesté l'Empereur de toutes les Russies, approuvant, que dans le grand Prieuré de Russie il y ait des Chapelains conventuels pour le service des eglises de l' ordre, soit en Russie, soit á Malte, daigne ajouter aux concessions déjà mentionnées dans la susdite convention, une nouvelle fondation de trois Commandeurs, affectés á la classe des Chapelains conventuels, de six mille florins de Pologne par an à chacune.

Примѣчаніе. Злотый по трактату $\frac{4}{15}$ Генваря 1797 опредѣленъ въ 25 коп.; по чему 6000 злотыхъ составляли 1500 руб.; по реляціи положено по дополнительному трактату тогожъ дня отдѣлить 6-ю часть, именно 250 руб. изъ 1500 руб.

(**) Въ семъ указѣ, съ котораго Графъ Литта сообщилъ копію, сказано: „Всемилостивѣйше на

препятствія къ продолженію производства до нынѣ опредѣленныхъ суммъ церкви Іоанна Іерусалимскаго на жалованье, квартиры и дрова и за сохраненіе Архива тремъ Капелланамъ (*) по назначенію Графа Литты; но что касается до ассигнованія командорственныхъ доходовъ тѣмъ изъ Капеллановъ, коихъ до нынѣ не получали, а назначаются на мѣста получавшихъ сей доходъ, то, за силою закона 26 Февраля 1810 года, коимъ повелѣно производить командорственные доходы только тѣмъ, которые ими до изданія сего закона пользовались, новыхъ же назначеній не дѣлать,—онъ Г. Министръ Финансовъ не можетъ приступить ни къ какому распоряженію.

Какъ Графъ Литта неоднократно возобновлялъ свои о семъ представленія, и нынѣ настоятельно требуетъ, чтобъ я на сіе испросилъ Высочайшее разрѣшеніе, то я считаю долгомъ представить о томъ на разсмотрѣніе Комитета Гг. Министровъ.

Римско - Католическую церковь Св. Іоанна Іерусалимскаго, какъ мнѣ извѣстно, посѣщаютъ обыкновенно находящіеся здѣсь Католики высшихъ классовъ общества и принадлежащія къ сей вѣрѣ особы Дипломатическаго Корпуса, между прочимъ и по той причинѣ, что отправляющіе Богослуженіе при здѣшней Римско-Католической церкви монахи Доминиканскаго Ордена весьма не совершенно знаютъ языки иностранные, а особливо Французскій и Италіянскій, столь часто нужные здѣсь для отправленія духовныхъ требъ; при церкви же Іоанна Іерусалимскаго есть два Священника, иностранцы Аббаты Мангенъ и Бартри, и Графъ Литта представляетъ еще третьяго Священника изъ Италіянцевъ Аббата Кампадонико, пріѣхавшаго сюда съ Папскимъ Нунціемъ Бернетти и пользующагося добрымъ мнѣніемъ многихъ почетныхъ особъ Римско-Католическаго исповѣданія. Какъ опредѣливъ слишкомъ скудное содержаніе, было бы трудно найти способныхъ и благонадежныхъ людей на мѣста Священниковъ означенной церкви, и въ Бозѣ почивающій Государь Императоръ не оставлялъ нуждъ оной безъ удовлетворенія, то я полагаю съ моей стороны, что надлежитъ представить на Высочайшее Государя Императора усмотрѣніе, не благоугодно ли будетъ Его Величеству обезпечить и содержаніе трехъ Священниковъ сей церкви, не именуя уже ихъ Командорами, и согласно съ представленіемъ Графа Литты, назначить имъ жалованья каждому по 1250 руб., вмѣсто 600 руб., и сверхъ того двумъ изъ нихъ по 1500 руб. квартирныхъ денегъ, а третьему 1000 руб. въ годъ за храненіе Орденскаго Архива, къ производимымъ уже на содержаніе сей церкви суммамъ, чрезъ сіе прибавится не болѣе 1950 р. въ годъ.

2630.—Генваря 26. Высочайше утвержденное положеніе Комитета Министровъ, изъясненное въ указѣ Сената 12 Февраля, данномъ Товарищу Министра Народнаго Просвѣщенія. — *О допущеніи къ межевымъ дѣламъ духовныхъ Депутатовъ вмѣсто особыхъ чиновниковъ.*

жаловавъ Архіепископа Албійскаго де Берниса Викаріемъ Великаго Омонье, при церкви Великаго Пріорства Римско-Католическаго, да при сей же церкви Священниками Аббатовъ Маклета и Чезари, повелѣваемъ производить ежегодно первому по 2000 рублей, послѣднимъ же двумъ по 600 рублей каждому, изъ доходовъ державнаго Ордена."

(*) Жалованья третьему Капеллану назначено на основаніи журнала Комитета Гг. Министровъ, Высочайше утвержденнаго 21 Октября 1819 года, и съ того времени включаемо было въ ежегодныя росписи суммъ по Главному Управленію Духовныхъ дѣлъ иностранныхъ исповѣданій.

Правительствующій Сенатъ слушали: рапортъ вашъ, коимъ изъясняете, что во исполненіе указа Сената, о исходатайствованіи Высочайшаго соизволенія, дабы вмѣсто назначенія особыхъ чиновниковъ для межевыхъ дѣлъ по фундушовымъ имѣніямъ Римско-Католическаго и Греко-Унитскаго Духовенства, допускаемы были въ Межевые Суды и въ межевыя производства духовные Депутаты. Вы входили съ представленіемъ по сему дѣлу въ Комитетъ Гг. Министровъ, и нынѣ получили выписку изъ журналовъ онаго 8 и 26 Генваря сего года, въ которой изображено Высочайшее соизволеніе на допущеніе къ межевымъ дѣламъ духовныхъ Депутатовъ, вмѣсто особыхъ чиновниковъ. Представляя Правительствующему Сенату выписку сію въ копіи, испрашиваете предписаній, кому слѣдуетъ, о приведеніи въ исполненіе сей Высочайшей воли. Въ выпискѣ изъ журналовъ Комитета Гг. Министровъ значитъ: въ засѣданіе 8 Генваря слушана записка состоящаго въ должности Главноуправляющаго Духовными дѣлами Иностранныхъ исповѣданій отъ 15 Ноября 1828 года, за No 2160, по Главному Управленію духовными дѣлами иностранныхъ исповѣданій, (внесенная въ журналѣ Комитета, подъ No 58), о неназначеніи особыхъ чиновниковъ для межевыхъ дѣлъ о духовныхъ имѣніяхъ. Комитетъ, пріемля и съ своей стороны въ уваженіе изъясняемыя Греко-Унитскою и Римско-Католическою Духовными Коллегіями причины, по коимъ не находятъ онѣ нужнымъ опредѣлять особыхъ чиновниковъ для межевыхъ дѣлъ о духовныхъ имѣніяхъ, полагалъ: согласно съ заключеніемъ Правительствующаго Сената, вмѣсто сихъ чиновниковъ по духовнымъ фундушамъ, допускать въ Межевые Суды и въ межевыхъ производствахъ духовныхъ Депутатовъ. Въ засѣданіе 26 Генваря объявлено Комитету, что Государь Императоръ положеніе Комитета Высочайше утвердить соизволилъ. Комитетъ опредѣлилъ: сообщить о томъ состоящему въ должности Главноуправляющаго Духовными дѣлами иностранныхъ исповѣданій къ исполненію выпискою изъ журнала. И учиненную въ Сенатѣ справку, по коей оказалось: Г. Статсъ-Секретарь, состоящій въ должности Главноуправляющаго Духовными дѣлами иностранныхъ Исповѣданій, рапортомъ отъ 29 Сентября 1828 года изъяснилъ, что по представленію Г. Министра Финансовъ, объ опредѣленіи особыхъ чиновниковъ въ нѣкоторыя Казенныя Палаты западныхъ Губерній для присутствованія въ Межевыхъ Судахъ по дѣламъ частныхъ лицъ съ казною, или съ имѣніями, защищаемыми правомъ казны, Высочайше утвержденною выпискою изъ журналовъ Комитета Гг. Министровъ 27 Сентября и 11 Октября прошлаго года, предоставлено Г. Главноуправляющему Духовными дѣлами Иностранныхъ Исповѣданій учинить распоряженіе, о назначеніи чиновниковъ для присутствованія при межеваніи Духовныхъ имѣній. Во исполненіе сего Высочайшаго повелѣнія, предложено Греко-Унитской и Римско-Католической Духовнымъ Коллегіямъ истребовать нужныя свѣденія отъ подвѣдомственныхъ имъ Духовныхъ Начальствъ, и представить свое мнѣніе, относительно опредѣленія особыхъ чиновниковъ для межевыхъ дѣлъ духовныхъ фундушей. Сіи Коллегіи представляютъ нынѣ, что какъ межевыя дѣла церковныхъ имѣній, съ успѣхомъ производились досель при Духовныхъ Депутатахъ, то и на будущее время не представляется необходимымъ опредѣлить для сего особыхъ гражданскихъ чиновниковъ, и назначать имъ содержаніе на счетъ духовныхъ же имѣній: почему Коллегіи полагаютъ, что достаточно будетъ предоставить Епархіяльнымъ Начальствамъ или Консисторіямъ, наряжать при всякомъ межеваніи духовнаго имѣнія или при разборѣ межеваго дѣла по онымъ имѣніямъ, Де-

путата изъ духовныхъ, свѣдущаго въ дѣлахъ сего рода. Мѣру сію обѣ Коллегіи признаютъ тѣмъ удобнѣйшею, что и духовныя имѣнія не будутъ обременяемы содержаніемъ чиновниковъ, коихъ, по великому пространству Епархій, должно опредѣлить нѣсколько, и межевыя дѣла скорѣе приводимы будутъ къ окончанію, какъ потому, что Духовное Начальство при производствѣ разныхъ дѣлъ и въ разныхъ мѣстахъ въ одно и то же время, можетъ назначать для каждаго дѣла особаго Депутата, такъ равно и потому, что Депутаты сіи могутъ быть избираемы изъ Духовенства, ближайшаго къ мѣсту дѣлопроизводства. Соглашаясь съ симъ мнѣніемъ Духовныхъ Коллегій, онъ Г. состоящій въ должности Главноуправляющаго Духовными дѣлами Иностранныхъ исповѣданій, считаетъ долгомъ на основаніи помянутаго Высочайше утвержденнаго положенія Комитета Гг. Министровъ, представить Правительствующему Сенату о учиненіи, кому слѣдуетъ, предписанія, чтобы Духовные Депутаты допускаемы были по духовнымъ фундушамъ въ Межевые Суды и при межевыхъ производствахъ наравнѣ съ особыми чиновниками, каковые опредѣлялись къ тому по Высочайше конфирмованнымъ 21 Марта 1823 и 15 Февраля 1825 года мнѣніямъ Государственнаго Совѣта. По сему рапорту Правительствующій Сенатъ 1828 года Октября 25-го дня опредѣлилъ: Высочайше апробованнымъ 11 Октября 1827 года положеніемъ Комитета Гг. Министровъ утверждено представленіе Г. Министра Финансовъ, о назначеніи къ межеванію казенныхъ имѣній двухъ особыхъ чиновниковъ, подъ именемъ Комисаровъ, и о предоставленіи распоряженію Главноуправляющаго Духовными дѣлами Иностранныхъ Исповѣданій, назначенія чиновниковъ для присутствованія при межеваніи духовныхъ имѣній: то Сенатъ хотя и полагаетъ удобнымъ допустить, согласно представленію Г. Статсъ-Секретаря, состоящаго въ должности Главноуправляющаго Духовными дѣлами Иностранныхъ Исповѣданій, духовныхъ Депутатовъ по духовнымъ фундушамъ въ Межевые Суды и въ межевыхъ производствахъ, наравнѣ съ особыми чиновниками; но какъ сіе допущеніе заключаетъ въ себѣ дополненіе къ Высочайше утвержденному мнѣнію Комитета Гг. Министровъ: то предоставить ему Статсъ-Секретарю исходатайствовать на сіе установленнымъ порядкомъ Высочайшаго соизволенія. О чемъ къ нему и указъ посланъ 6 Ноября 1828 года. Приказали: для должнаго и непремѣннаго по сему Высочайше утвержденному положенію Комитета Гг. Министровъ исполненія, Виленскому, Гродненскому, Минскому и Подольскому Губернскимъ Межевымъ Судамъ, а также Казеннымъ тѣхъ Губерній Палатамъ и Губернскимъ Правленіямъ предписать указами, каковыми о семъ дать знать Гг. Министру Финансовъ, состоящему въ должности Главноуправляющаго Духовными дѣлами Иностранныхъ Исповѣданій, Римско-Католической и Греко-Унитской Духовнымъ Коллегіямъ.

2631.—Генваря 27. Высочайше утвержденное мнѣніе Государственнаго Совѣта.—*О взысканіи съ наслѣдниковъ Графа Самойлова по запискѣ, приложенной къ его завѣщанію, въ пользу помѣщицы Улашиновой 10.000 рублей безъ процентовъ.*

Государственный Совѣтъ въ Департаментѣ Гражданскихъ и Духовныхъ дѣлъ и въ Общемъ Собраніи разсматривалъ дѣло, внесенное Управляющимъ Министерствомъ Юстиціи, за разногласіемъ, происшедшимъ въ Общемъ Собраніи 4, 5 и Межеваго Департаментовъ Правительствующаго Сената, объ отыскиваемой помѣщицею Магдалиною Улашиновою, урожденною Добровольскою, съ наслѣдниковъ умершаго Дѣйствительнаго Тайнаго Совѣтника

Графа Самойлова суммѣ 10.000 рублей съ процентами.

Государственный Совѣтъ, принявъ въ уваженіе, что покойный Графъ Самойловъ говоря въ завѣщаніи о запискѣ, которая къ оному приложена будетъ, предоставлялъ себѣ право дѣлать въ оной прибавленія своею рукою; слѣдовательно записка составляетъ уже часть духовнаго завѣщанія; что, въ слѣдствіе сего въ запискѣ той назначилъ онъ выдать Добровольской 10.000 руб., и наконецъ, что наслѣдники не опровергаютъ руки Графа Самойлова; полагаетъ: утвердить по сему дѣлу мнѣніе тѣхъ Сенаторовъ, которые заключаютъ означенные 10.000 руб. взыскать съ наслѣдниковъ Графа Самойлова въ пользу Улашиновой, но безъ процентовъ, яко сумму, не въ займы данную, а подаренную.

Резолюція. Его Императорское Величество, воспослѣдовавшее мнѣніе въ Общемъ Собраніи Государственнаго Совѣта, по дѣлу объ отыскиваемой помѣщицею Улашиновою, урожденною Добровольскою, съ наслѣдниковъ умершаго Дѣйствительнаго Тайнаго Совѣтника Графа Самойлова суммѣ 10.000 рублей, Высочайше утвердить соизволилъ и повелѣлъ исполнить. *Председатель Государственнаго Совѣта.*

2632. — Генваря 28. Сенатскій. — *Объ учиненіи Министрамъ распоряженія, чтобы подвѣдомственные имъ Департаменты при доставленіи отчетовъ своихъ на ревизію, присовокупляли удостовѣреніе о мѣстной повѣркѣ тѣхъ отчетовъ съ книгами и документами.*

Правительствующій Сенатъ слушали представленіе Г. Тайнаго Совѣтника, Члена Государственнаго Совѣта, Сенатора и Исправляющаго должность Государственнаго Контролера, въ коемъ прописывая Регламента Ревизіонъ-Коллегіи статьи 4, пункты 3 и 5, и Высочайше утвержденное 25 Марта 1820 года мнѣніе Государственнаго Совѣта, распубликованное въ указахъ Сената 15 Іюня 1826 года, изъясняетъ, что изъ дѣлъ Государственнаго Контроля усматривается, что многія Казенныя Палаты, при доставленіи своихъ отчетовъ, или вовсе не выполняютъ предписаннаго имъ порядка, или выполняютъ, но не въ точной силѣ вышеприведеннаго указа Правительствующаго Сената 15 Іюня 1826 года. Равнымъ образомъ нѣкоторые Министерскіе Департаменты и другія мѣста, обязанныя отчетностію Государственному Контролю, доставляя въ оный отчеты свои на ревизію, не дѣлаютъ на нихъ надлежащаго удостовѣренія о мѣстной повѣркѣ всѣхъ суммъ, въ отчетахъ показываемыхъ, по шнуровымъ книгамъ и документамъ и о послѣдствіяхъ таковой повѣрки; отъ чего въ Государственномъ Контролѣ по необходимости возникаетъ излишняя переписка, о доставленіи помянутаго удостовѣренія и напрасно отдаляется окончаніе самой ревизіи отчетовъ. По сему Исправляющій должность Государственнаго Контролера представляетъ Правительствующему Сенату, не благоугодно ли будетъ, въ отвращеніе подобныхъ затрудненій при ревизіи отчетовъ, на будущее время сдѣлать строжайшее подтвержденіе какъ Казеннымъ Палатамъ, такъ и всѣмъ вообще Министерскимъ Департаментамъ и прочимъ мѣстамъ и лицамъ, обязаннымъ отчетностію Государственному Контролю, дабы они при доставленіи отчетовъ своихъ на ревизію, непремѣнно присовокупляли удостовѣреніе о мѣстной повѣркѣ оныхъ отчетовъ съ книгами и документами, сообразно правилу, какое предписано Казеннымъ Палатамъ вышепомянутымъ указомъ Правительствующаго Сената 15 Іюня 1826 года? Приказали: всѣмъ Гг. Министрамъ поручить сдѣлать по подвѣдомственнымъ имъ Департаментамъ распоряженіе, чтобы они при доставленіи отчетовъ своихъ на ревизію, непремѣнно присовокупляли удостовѣреніе о

мѣстной повѣркѣ оныхъ отчетовъ съ книгами и документами сообразно правилу, предписанному Казеннымъ Палатамъ указомъ Правительствующаго Сената отъ 15 Іюня 1826 года. О чемъ увѣдомить, для надлежащаго въ потребномъ случаѣ исполненія, Гг. Военныхъ Генералъ-Губернаторовъ, Генералъ-Губернаторовъ, Военныхъ Губернаторовъ, управляющихъ и гражданскою частію, и Гражданскихъ Губернаторовъ, равно дать знать Присутственнымъ мѣстамъ, Губернскимъ и Областнымъ Правленіямъ и Правительствамъ; а въ Святѣйшій Правительствующій Синодъ, во всѣ Правительствующаго Сената Департаменты, Общія оныхъ Собранія и Казначейства, сообщить въ первые вѣденія, а въ послѣднія извѣстія. Что же касается до подобнаго подтвержденія Казеннымъ Палатамъ: поелику оное въ недавнемъ времени, и именно: въ указахъ Правительствующаго Сената отъ 25 минувшаго Сентября, уже сдѣлано; то считая оное нынѣ еще рановременнымъ, увѣдомить о семъ Г. Исправляющаго должность Государственнаго Контролера.

2633. — Генваря 29. Именный, объявленный въ приказѣ Управляющимъ Морскимъ Штабомъ. — *О мундирѣ чиновникамъ, находящимся для особыхъ порученій при Адмиралахъ и другихъ Начальникахъ по Морскому вѣдомству.*

Государь Императоръ Высочайше повелѣть соизволилъ: Военнымъ Штабъ-Офицерамъ, находящимся при Гг. Адмиралахъ и другихъ Начальникахъ по Морскому вѣдомству для особыхъ порученій, носить мундиръ противу Дежурныхъ Штабъ-Офицеровъ.

О чемъ объявляется по всему Морскому вѣдомству.

2634.—Генваря 29. Высочайше утвержденное положеніе Комитета Министровъ.—*О дозволеніи лицамъ, вызываемымъ Академіею Наукъ, для занятія въ оной ученыхъ мѣстъ, привозить съ собою въ Россію, или по пріѣздѣ выписывать изъ-за границы принадлежащихъ имъ вещей на 2000 рублей серебромъ безпошлинно.*

Въ засѣданіе 19 Генваря слушана записка Министра Народнаго Просвѣщенія отъ 14 Генваря, за No 233 (по Департ. Народ. Просвѣщенія), внесенныя въ журналѣ Комитета подъ No 110, о дозволеніи лицамъ, вызываемымъ Академіею Наукъ для занятія въ оной ученыхъ мѣстъ, привозить съ собою въ Россію, или по пріѣздѣ выписать изъ-за границы принадлежащихъ имъ вещей на 2000 рублей серебромъ безпошлинно.

Комитетъ полагалъ: представленіе сіе утвердить.

Въ засѣданіе 29 Генваря объявлено Комитету, что Государь Императоръ положеніе Комитета Высочайше утвердить соизволилъ.

2635.—Генваря 29. Высочайше утвержденное положеніе Комитета Министровъ, объявленное Сенату Министромъ Внутреннихъ дѣлъ.—*Объ учрежденіи Челбаской Карантинной Заставы.*

Главноуправляющій Грузіею, Г. Генералъ-Адъютантъ Графъ Паскевичъ-Эриванскій, сообщая мнѣ о сдѣланномъ распоряженіи на счетъ устроенія новаго Карантина при рѣчкѣ Челбасахъ, выше селеній Мушковскаго и Крыловскаго, на чертѣ, отдѣляющей Черноморію отъ Кавказской Области, и о причинахъ таковаго предпріятія, увѣдомлялъ при томъ, что отъ него Начальнику Кавказской Области предписано: открыть оный Карантинъ и назначить туда испрашиваемыхъ Наказнымъ Атаманомъ Войска Черноморскаго чиновниковъ, если сіе, по мѣстнымъ обстоятельствамъ, признается необходимымъ.

Принимая во уваженіе объясняемыя Графомъ Паскевичемъ-Эриванскимъ причины, о необходимости учрежденія новаго Карантин-

наго заведенія при рѣкѣ Челбасахъ, на границѣ земли войска Черноморскаго съ Кавказскою Областію, я полагалъ:

1. Сдѣланное въ семъ случаѣ распоряженіе, приведенное уже въ исполненіе построеніемъ Карантина на рѣкѣ Челбасахъ, утвердить.

2. Карантинъ сей наименовать Челбаскою Карантинною Заставою, и въ оную по сношенію съ Начальствомъ Кавказской Области опредѣлить одного Коммисара изъ отставныхъ отъ военной службы раненыхъ Офицеровъ, руководствуясь въ томъ существующимъ нынѣ порядкомъ, и по примѣру Коммисара Устьлабинской Карантинной Заставы съ жалованьемъ въ годъ по 700 руб., Лекаря съ жалованьемъ въ годъ по 600 руб., Письмоводителя съ жалованьемъ въ годъ по 300 руб. и на канцелярскіе расходы въ годъ 50 руб. Сумму, на сіе потребную, въ количествѣ 1650 руб. производить къ отпуску изъ доходовъ, собираемыхъ въ войскѣ Черноморскомъ, согласно предположенію о томъ Г. Генералъ-Адъютанта Графа Паскевича-Эриванскаго. Равномѣрно изъ того же войска чинить отпускъ потребныхъ припасовъ для карантиннаго очищенія, всего въ сію Заставу поступающаго.

3. Распоряженіе объ отпускѣ означенной суммы и самыхъ помянутыхъ припасовъ, и также объ открытіи Заставы, въ случаѣ существенной пользы, и о назначеніи въ оную временно потребныхъ чиновниковъ до опредѣленія на мѣста сіи настоящихъ, предоставить учинить ближайшему мѣстному Начальнику Кавказской Области Генералу отъ Кавалеріи Эмануелю.

4. Челбасской Карантинной Заставѣ состоять въ зависимости существующей на земляхъ Войска Черноморскаго Екатеринодарской Карантинной Конторы, надъ которою имѣетъ начальство Начальникъ Кавказской Области.

5. Генералу Эмануелю такъ же поручить войти въ ближайшее соображеніе, и, по сношенію съ Генералъ-Адъютантомъ Графомъ Паскевичемъ-Эриванскимъ, доставить ко мнѣ мнѣніе: предстоитъ ли дѣйствительная надобность въ продолженіи существованія Челбасской Карантинной Заставы, кромѣ военнаго, въ мирное время, и яко учреждаемой на мѣстѣ, прилегающемъ не къ границамъ, опаснымъ заразою, но составляющемъ часть Кавказской Области, со стороны нашего благополучнаго Черноморскаго края, гдѣ учреждены нарочитыя Карантинныя заведенія, имѣющія дѣйствовать съ надлежащею строгостію, въ отношеніи безопасности внесенія чумныхъ заразительныхъ болѣзней въ предѣлы Имперіи; напрасное существованіе сей Заставы естественно будетъ вовлекать казну или войско Черноморское въ безполезныя издержки.

Таковое мое заключеніе, я представлялъ Комитету Гг. Министровъ на разсмотрѣніе.

Комитетъ полагалъ: представленіе сіе утвердить.

Въ засѣданіе 29 Генваря объявлено Комитету, что Государь Императоръ положеніе Комитета Высочайше утвердить соизволилъ.

О сей Высочайшей Его Величества волѣ, сообщивъ вмѣстѣ съ симъ Гг. Главноуправляющему Грузіею, Генералъ-Адъютанту Графу Паскевичу-Эриванскому и Начальнику Кавказской Области, Генералу отъ Кавалеріи Эмануелю, я долгомъ поставляю донесть объ оной Правительствующему Сенату.

2636.—Генваря 29. Высочайше утвержденное положеніе Комитета Министровъ. — *Объ учрежденіи при Медико-Хирургической Академіи особой каѳедры Хирургической Клиники.*

Въ засѣданіе 19 Генваря слушана записка Министра Внутреннихъ Дѣлъ отъ 12 Генваря, за No 41 (по Медицин. Депар.), внесенная въ журналѣ Комитета подъ No 196, о учрежденіи при Медико-Хирургической Академіи особой

каѳедры Хирургической Клиники съ жалованьемъ Ординарному Профессору по 2000 и Адъюнкту его по 800 руб. въ годъ изъ Государственнаго Казначейства, съ тѣмъ, чтобы труды Профессоровъ и Адъюнктовъ по части Хирургіи, равно какъ и перемѣны въ ихъ занятіяхъ, назначаемы были Конференціею Академіи съ разрѣшенія Министра Внутреннихъ дѣлъ.

Комитетъ положилъ: представленіе сіе утвердить; что же касается до ходатайства Конференціи Медико-Хирургической Академіи о утвержденіи Адъюнкта Соломона Ординарнымъ Профессоромъ Хирургической Клиники, то сіе на основаніи § 71 Устава Академіи зависитъ отъ собственнаго разрѣшенія Министра Внутреннихъ дѣлъ.

Въ засѣданіе 29 Генваря объявлено Комитету, что Государь Императоръ положеніе Комитета Высочайше утвердить соизволилъ.

2637.—Генваря 29. Высочайше утвержденное положеніе Комитета Министровъ. — *О упраздненіи таможенныхъ Засѣдателей въ Летичевскомъ и Ушицкомъ повѣтахъ Подольской Губерніи, и о прибавкѣ на мѣсто ихъ двухъ таковыхъ Засѣдателей въ Кременецкій повѣтъ Волынской Губерніи.*

Въ засѣданіе 19 Генваря слушана записка Министра Финансовъ отъ 14 Генваря, за No 988 (по Департам. Внѣшней Торг.), внесенная въ журналѣ Комитета подъ No 111, о упраздненіи таможенныхъ Засѣдателей въ Летичевскомъ и Ушицкомъ повѣтахъ Подольской Губерніи, и о прибавкѣ на мѣсто ихъ, двухъ таковыхъ Засѣдателей въ Кременецкой повѣтъ Волынской Губерніи.

Комитетъ положилъ: представленіе сіе утвердить.

Въ засѣданіе 29 Генваря объявлено Комитету, что Государь Императоръ положеніе Комитета Высочайше утвердить соизволилъ.

2638.—Генваря 29. Высочайше утвержденное положеніе Комитета Министровъ.—*О перемѣщеніи Шавельскаго Экономическаго Комитета Путей Сообщенія въ Ригу, и о порученіи оному завѣдыванія хозяйственною частію по работамъ VII Округа Путей Сообщенія.*

Въ засѣданіе 19 Генваря слушана записка Главноуправляющаго Путями Сообщенія отъ 16 Генваря, за No 1 (по Департ.), внесенная въ журналѣ Комитета подъ No 113, о перемѣщеніи Шавельскаго Экономическаго Комитета Путей Сообщенія въ Ригу, и о порученіи оному завѣдыванія хозяйственною частію по работамъ VII Округа Путей Сообщенія.

Комитетъ полагалъ: дозволить, согласно съ представленіемъ, перевести означенный Комитетъ въ Ригу, и поручить оному завѣдываніе хозяйственною частію по работамъ VII Округа Путей Сообщенія.

Въ засѣданіе 29 Генваря объявлено Комитету, что Государь Императоръ положеніе Комитета Высочайше утвердить соизволилъ.

Записка. По представленію Главноуправляющаго Путями Сообщенія отъ 23 Февраля прошлаго 1827 года, сообщено было выпискою изъ журнала Комитета Гг. Министровъ отъ 25 Февраля, Высочайше утвержденнаго 8 Марта того же года, о дозволеніи учредить Экономическій Комитетъ для работъ, производящихся по устроенію Виндавскаго сообщенія и исправленію Либавскаго и Виндавскаго портовъ, съ назначеніемъ мѣстопребыванія сего Комитета Виленской Губерніи въ г. Шавлѣ, какъ въ центрѣ главнѣйшихъ работъ.

Нынѣ Управляющій помянутыми работами, Корпуса Инженеровъ Путей Сообщенія Полковникъ Рокасовскій представляетъ о возложеніи на Шавельскій Экономическій Комитетъ, сверхъ настоящихъ его по работамъ Виндав-

скаго дѣйствій, и завѣдыванія хозяйственною частію и по прочимъ работамъ, въ VII Округѣ Путей Сообщенія производящимся, испрашиваетъ разрѣшенія по сему предмету, присовокупляя съ своей стороны, что если на таковое распространеніе круга дѣйствій сего Комитета послѣдуетъ разрѣшеніе, въ такомъ случаѣ онъ полагаетъ полезнѣйшимъ перевесть оный въ городъ Ригу, гдѣ возможно пріобрѣтать всѣ для работъ потребности, какъ съ торговъ, такъ и хозяйственною покупкою съ большею легкостію и по дешевѣйшимъ цѣнамъ, нежели въ городѣ Шавлѣ.

Главноуправляющій Путями Сообщенія признавая, согласно мнѣнію Совѣта Путей Сообщенія, таковое предположеніе Полковника Рокасовскаго, о перемѣщеніи Шавельскаго Экономическаго Комитета въ городъ Ригу и о порученіи ему заготовленія потребностей по всѣмъ работамъ VII Округа Путей Сообщенія одобрительнымъ: ибо съ пребываніемъ онаго въ Ригѣ, гдѣ находятся купцы и ремесленники, могущіе предпринимать подряды, будетъ онъ имѣть болѣе способовъ къ успѣшному заготовленію разныхъ требующихся для работъ потребностей, а предоставленіе сему Комитету заготовленія оныхъ потребностей и для VII Округа, облегчитъ Инженерныхъ чиновниковъ, которые, не обременясь хозяйственною частію, могутъ съ большею удобностію заниматься одною искуственною, имѣетъ честь покорнѣйше просить Комитетъ Гг. Министровъ объ исходатайствованіи на сіе Высочайшаго Его Императорскаго Величества разрѣшенія.

2639.—Генваря 29. Сенатскій, въ подтвержденіе указа 19 Іюля 1811 года.—*О доставленіи въ срокъ къ Министру Народнаго Просвѣщенія списковъ чинамъ, слѣдующимъ къ взносу въ Адресъ-Календарь.*

Правительствующій Сенатъ слушали предложеніе Управляющаго Министерствомъ Юстиціи, Г. Тайнаго Совѣтника, Сенатора и Кавалера Князя Алексѣя Алексѣевича Долгорукаго, что въ 1811 году состоялось Высочайшее Его Императорскаго Величества повелѣніе: 1) чтобы всѣ Начальствующія мѣста и лица, списки подвѣдомственныхъ имъ чиновниковъ, по самымъ послѣднимъ перемѣнамъ составленные, доставляли къ Министру Народнаго Просвѣщенія къ Декабрю мѣсяцу предъидущаго года, для изданія Адресъ-Календаря; и 2) чтобы о случившихся послѣ Декабря въ теченіи полугода новыхъ перемѣнахъ, таковые списки доставляемы были къ Іюню мѣсяцу, для напечатанія прибавленія къ Адресъ-Календарю. Нынѣ Г. Министръ Народнаго Просвѣщенія въ отношеніи къ нему Управляющему Министерствомъ Юстиціи изъясняетъ, что хотя Правительствующій Сенатъ по представленіямъ предмѣстниковъ его, многократно предписывалъ указами всѣмъ Начальствамъ о благовременномъ доставленіи означенныхъ списковъ; не смотря на сіе, многія мѣста присылаютъ таковые списки весьма поздно, и даже иныя совсѣмъ не доставляютъ, отъ чего Адресъ-Календарь издается гораздо позже назначеннаго времени, и сверхъ того, по несвоевременному доставленію свѣденій, съ значительными погрѣшностями и упущеніями. Онъ Управляющій Министерствомъ Юстиціи, препроводя доставленный къ нему Г. Министромъ Народнаго Просвѣщенія именный списокъ тѣхъ Губерній, отъ коихъ не прислано списковъ чиновникамъ для внесенія въ Адресъ-Календарь на будущій 1829 годъ, предложилъ оный Правительствующему Сенату для учиненія Начальствамъ тѣхъ Губерній строжайшаго подтвержденія, какъ о немедленномъ доставленіи таковыхъ списковъ, такъ и объ обращеніи на нихъ за неисполненіе того законнаго взысканія. При чемъ слушаны: *во первыхъ*, приложенный списокъ Губерніямъ, отъ коихъ не доставлено списковъ чиновникамъ для внесенія въ Адресъ-Календарь на будущій 1829 годъ;

въ спискѣ семъ показаны слѣдующія Губерніи: 1) С. Петербургская. 2) Московская. 3) Олонецкая. 4) Новгородская, (доставленъ только отъ Казенной Палаты, а не всей Губерніи). 5) Тверская. 6) Псковская. 7) Смоленская. 8) Вологодская. 9) Костромская. 10) Калужская. 11) Тульская. 12) Тамбовская. 13) Орловская. 14) Курская. 15) Воронежская. 16) Слободско-Украинская. 17) Екатеринославская. 18) Херсонская, (доставленъ только отъ Казенной Палаты, а не всей Губерніи). 19) Кавказская. 20) Нижегородская. 21) Казанская. 22) Симбирская. 23) Пермская. 24) Тобольская. 25) Омская Область. 26) Иркутская. 27) Енисейская. 28) Кіевская. 29) Черниговская. 30) Лифляндская. 31) Эстляндская. 32) Витебская. 33) Могилевская. 34) Виленская. 35) Гродненская. 36) Минская. 37) Волынская. 38) Имеретія. 39) Бессарабская Область. 40) Земля Донскихъ казаковъ. *Во вторыхъ*, представленная къ сему справка, по которой оказалось: I. Высочайшимъ указомъ, покойнымъ Министромъ Народнаго Просвѣщенія Графомъ Разумовскимъ въ Іюлѣ мѣсяцѣ 1811 года объявленнымъ, и въ указахъ Правительствующаго Сената 26 (19) числа того жъ Іюля изображеннымъ, дабы Адресъ-Календарь, или Мѣсяцословъ съ росписью чиновныхъ особъ, Императорскою Академіею Наукъ издаваемый, выходилъ въ началѣ каждаго года, повелѣно: 1) чтобы всѣ Начальствующія мѣста и лица, списки подвѣдомственныхъ имъ мѣстъ и лицъ, по самымъ послѣднимъ перемѣнамъ составленные, доставляли ему Министру къ Декабрю мѣсяцу предъидущаго года. 2) Чтобы о случившихся послѣ Декабря въ теченіи полугода новыхъ перемѣнахъ, таковые списки доставляемы были къ Іюню мѣсяцу, по прошествіи коего ежегодно будутъ оные отъ Академіи издаваемы въ видѣ прибавленія; и притомъ 3) Чтобы о доставившихъ къ означеннымъ въ предъидущихъ пунктахъ срокамъ и о недоставившихъ списки, доносилъ онъ Министръ Его Императорскому Величеству. II. О непремѣнномъ доставленіи помянутыхъ списковъ къ Высочайше назначеннымъ срокамъ, въ слѣдствіе представленій бывшаго Министра Народнаго Просвѣщенія, указами Правительствующаго Сената подтверждаемо было повсемѣстно 11 Октября 1820, 31 Октября 1821 и 21 Декабря 1825 годовъ. Приказали: какъ Г. Министръ Народнаго Просвѣщенія въ отношеніи своемъ къ Г. Управляющему Министерствомъ Юстиціи изъясняетъ, что не смотря на Высочайшее повелѣніе, въ Іюлѣ мѣсяцѣ 1811 года состоявшееся, и на повсемѣстныя отъ Правительствующаго Сената подтвержденія 11 Октября 1820, 31 Октября 1821 и 21 Декабря 1825 годовъ, многія мѣста списки о чиновникахъ, слѣдующихъ ко внесенію въ Адресъ-Календарь, присылаютъ весьма поздно, а иныя даже и вовсе не доставляютъ, отъ чего и самый Адресъ-Календарь издается гораздо позже назначеннаго времени, то Правительствующій Сенатъ полагаетъ. I. Губернскимъ Правленіямъ тѣхъ Губерній, отъ конхъ списковъ чиновникамъ для внесенія въ Адресъ-Календарь на 1829 годъ донынѣ не доставлено, а равно и Войска Донскаго Войсковой Канцеляріи настрожайше предписать, дабы они немедленно къ Г. Министру Народнаго Просвѣщенія таковые списки доставили, съ тѣмъ, что если оные за симъ въ скоромъ времени не будутъ доставлены, то пошлются подтвержденія съ нарочными эстафетами на счетъ тѣхъ мѣстъ, кто въ невысылкѣ оныхъ окажется виновнымъ. II. Въ послѣдній разъ подтвердить какъ означеннымъ Губернскимъ Правленіямъ, такъ и прочимъ Начальствующимъ мѣстамъ и лицамъ, чтобы они непремѣнно списки о чиновникахъ, слѣдующихъ къ помѣщенію въ Адресъ-Календарь, доставляли къ Г. Министру Народнаго Просвѣщенія къ Высочайше назначеннымъ и въ указахъ Правительствующаго Сената 19 Іюля 1811 года изъясненнымъ сро-

камъ; въ противномъ случаѣ будутъ оные отъ нихъ требоваться съ нарочными на счетъ ихъ эстафетами, что и предоставить чинить Г. Министру Народнаго Просвѣщенія, о чемъ и послать къ нимъ указы, каковыми дать знать всѣмъ Гг. Министрамъ, Военнымъ Генералъ-Губернаторамъ и Генералъ-Губернаторамъ и прочимъ Начальникамъ Губерній.

2640.—Генваря 30. (*) Именный, данный Сенату. — *О подчиненіи казенныхъ винокуренныхъ заводовъ вѣдомству Казенныхъ Палатъ.*

По неудобству, замѣченному въ непосредственномъ управленіи казенными винокуренными заводами чрезъ Департаментъ разныхъ податей и сборовъ, Министръ Финансовъ представилъ Намъ предположенія, чтобы заводы сіи подчинить на будущее время Казеннымъ Палатамъ, установивъ сообразный тому и образъ управленія.

Въ слѣдствіе представленія сего, Государственнымъ Совѣтомъ разсмотрѣннаго и Намъ поднесеннаго, Повелѣваемъ:

1. Конторы дѣйствующихъ казенныхъ винокуренныхъ заводовъ въ Великороссійскихъ Губерніяхъ, и чиновники, находящіеся для надзора на недѣйствующихъ, впредь должны состоять въ непосредственной зависимости Казенныхъ Палатъ.

2. На Вице-Губернаторовъ возлагается особенное хозяйственное попеченіе о сихъ заводахъ, но съ тѣмъ, чтобы всѣ важныя дѣла были рѣшаемы въ Казенныхъ Палатахъ, на основаніи существующихъ правилъ.

3. Дѣла по винокуреннымъ заводамъ производить въ питейныхъ отдѣленіяхъ Казенныхъ Палатъ, прибавивъ въ оныхъ гдѣ нужно, по усмотрѣнію Министра Финансовъ, Контролера, Столоначальника, помощника и нѣсколько канцелярскихъ служителей на счетъ суммъ, на дѣйствіе заводовъ ассигнуемыхъ; оклады же имъ назначать противъ другихъ таковыхъ чиновниковъ Палаты

4. Заготовленіе припасовъ, для винокуренія нужныхъ, производить или подрядомъ, на основаніи законовъ, или хозяйственнымъ попеченіемъ заводскихъ Конторъ, или посылкою особыхъ Коммиссіонеровъ, избирая всякій разъ, съ разрѣшенія Министра Финансовъ, тотъ способъ, который для казны будетъ выгоднѣе; но во всякомъ случаѣ съ утвержденіемъ цѣнъ со стороны Гражданскаго Губернатора. Утвержденіе сіе можетъ относиться къ цѣлому винокуренію, или по обстоятельствамъ къ особому случаю. Если же по какимъ либо необыкновеннымъ обстоятельствамъ, время не позволило бы испросить утвержденія Губернатора на необходимыя покупки, то отнюдь не выходить, зимою изъ средне-установленныхъ, а лѣтомъ изъ справочныхъ цѣнъ.

5. Въ случаѣ важныхъ дѣлъ, относящихся до винокуренныхъ заводовъ, какъ то: экстренныхъ починокъ на значительныя суммы, перестройки заводовъ, уничтоженія ихъ и проч., Казенныя Палаты, до представленія о томъ Министру Финансовъ, должны испрашивать согласія Гражданскаго Губернатора.

6. Министерство Финансовъ, по части винокуренныхъ заводовъ обязывается однимъ высшимъ надзоромъ и разрѣшеніемъ дѣлъ, власть Казенныхъ Палатъ превышающихъ, получая отъ оныхъ о всемъ нужномъ донесенія.

7, Развозъ вина съ заводовъ въ назначенныя мѣста, по усмотрѣнію Министра Финансовъ, долженъ быть производимъ, или чрезъ Казенныя Палаты, на основаніи правилъ, въ 4 пунктѣ изложенныхъ, или чрезъ Нижегородское Соляное Правленіе, по правиламъ, оному предписаннымъ, или чрезъ Коммиссіонеровъ, по особымъ мѣроположеніямъ.

(*) Распубликованъ отъ Сената 20 Февраля.

8) На наемъ вольныхъ винокуровъ по опредѣленной контрактной цѣнѣ дѣлать торги, по усмотрѣнію Министра Финансовъ, въ Казенныхъ Палатахъ, или въ Департаментѣ податей и сборовъ и заключать контракты съ утвержденія Министра Финансовъ.

9) Всѣ распоряженія и разрѣшенія по винокуреннымъ заводамъ, относящіяся къ употребленію ассигнованныхъ на дѣйствіе оныхъ суммъ, предоставляются хозяйственному усмотрѣнію Министра Финансовъ, который снабдитъ Казенныя Палаты и винокуренные заводы подробными инструкціями.

10) Винокуренные зоводы въ Сибирскихъ Губерніяхъ остаются на основаніи Учрежденія о Сибири; но впрочемъ сообразоваться съ постановленіями сего указа, и въ частности съ инструкціею, которую Министръ Финансовъ дастъ другимъ винокуреннымъ заводамъ.

Правительствующій Сенатъ не оставитъ привести сіе въ надлежащее исполненіе.

2641.—Генваря 30. Сенатскій, съ предписаніемъ Именнаго. — *О невзиманіи пошлины на Омской линіи съ рыбы и съ вещей, привозимыхъ для чиновъ, въ нихъ находящихся, и о дозволеніи купечеству оной Области производить розничную торговлю.*

Правительствующій Сенатъ слушали рапортъ Г. Министра Финансовъ, что въ слѣдствіе представленія его Сибирскій Комитетъ журналомъ, Высочайше утвержденнымъ въ 31 день Декабря прошедшаго 1828 года, положилъ: I. Не взимать на Омской линіи (*) таможенныя пошлины: а.) съ рыбы, которая ввозится изъ-за границы мѣстными жителями, и съ которой по положенію Сибирскаго Комитета, въ 18 день Іюня 1827 года Высочайше утвержденному, взимается 10 часть въ пользу тамошняго Казачьяго войска; б) съ вещей, провозимыхъ чрезъ сію линію во внѣшніе округи Омской Области, собственно для чиновъ, въ нихъ находящихся. II. Дозволить купечеству всѣхъ 4-хъ внутреннихъ округовъ сей Области, производить во внѣшнихъ ея округахъ, сверхъ оптовой розничную торговлю безъ взятія особенныхъ на сіе свидѣтельствъ, (ибо внутренніе округи, заключая въ себѣ почти только тѣ селенія, кои лежатъ на самой линіи, весьма мало населены, и такимъ образомъ купечество ихъ стѣснено противу прочихъ мѣстъ). Донося о семъ Правительствующему Сенату, онъ Министръ Финансовъ проситъ о приказаніи обнародовать сіе Высочайше утвержденное положеніе для всеобщаго свѣденія. Приказали: объ означенномъ Высочайше утвержденномъ положеніи Сибирскаго Комитета, для повсемѣстнаго обнародованія и надлежащаго свѣденія, во всѣ Губернскія и Областныя Правленія, Правительства, въ Войсковыя Канцеляріи и Присутственныя мѣста, также къ Гг. Министрамъ, Исправляющему должность Государственнаго Контролера, Военнымъ Генералъ-Губернаторамъ, Военнымъ Губернаторамъ, управляющимъ гражданскою частію, Генералъ-Губернаторамъ и Градоначальникамъ послать указы; а въ Святѣйшій Правительствующій Синодъ, во всѣ Департаменты Правительствующаго Сената и Общія оныхъ Собранія, сообщить вѣденія.

2642.—Генваря 30. Высочайше утвержденное положеніе. — *О выступленіи Артиллеріи дѣйствующей арміи въ походъ, и о составѣ Резервной Артиллеріи.*

§ 1. Артиллерія дѣйствующей арміи, какъ пѣшая, такъ и конная, выступаетъ въ походъ каждая рота въ восемь орудій, съ опредѣленнымъ по военному времени числомъ ящиковъ

(*) Подъ симъ разумѣется пынѣшняя Таможенная линія Западной Сибири, проходящая чрезъ Омскую Область отъ Звѣриногодовской крѣпости до Бухтармы, и раздѣляющая внутренніе округи сей Области отъ внѣшнихъ.

и обозомъ, и въ полномъ комплектѣ, въ числѣ людей и лошадей.—Правило сіе не относится до Донскихъ Конно - Артиллерійскихъ ротъ: онѣ выступаютъ въ походъ въ полномъ числѣ двѣнадцати орудій.

§ 2. Каждая Артиллерійская рота, выступая такимъ образомъ въ походъ, оставляетъ для резерва по четыре орудія, съ ящиками, обозомъ, людьми и лошадьми, кои останутся излишними, за пополненіемъ 8 орудій, по положенію.

§ 3. Съ выступленіемъ Артиллерійскихъ ротъ въ походъ, Начальникъ Артиллеріи дѣйствующей арміи доставляетъ въ Главный Штабъ Его Императорскаго Величества по Военному поселенію и командующему Резервными войсками, Генералъ - Лейтенанту Графу Витту, подробное свѣденіе о числѣ орудій, ящиковъ, обоза, людей, лошадей и упряжи, отъ каждой роты оставленныхъ, и квартирное ихъ росписаніе.

§ 4. Въ сихъ же свѣденіяхъ, Начальникъ Артиллеріи дѣйствующей арміи означаетъ, по каждой бригадѣ, способы и сдѣланныя распоряженія, къ приведенію поступающихъ въ резервъ 4 орудій, каждой Артиллерійской роты, въ комплектное положеніе во всѣхъ частяхъ.

§ 5. Свѣденія сіи должны быть подробны, дабы не могли затруднить Начальство Резервныхъ войскъ, въ продолженіи наблюденія за приведеніемъ въ исполненіе предпринятыхъ распоряженій.

§ 6. Вмѣстѣ съ опредѣленными здѣсь свѣденіями, Начальникъ Артиллеріи доставляетъ и списки тѣмъ Штабъ и Оберъ - Офицерамъ, которые при 4 орудіяхъ каждой роты оставлены будутъ.

§ 7. Съ выступленіемъ такимъ образомъ Артиллерійскихъ ротъ дѣйствующей арміи въ походъ, части ея, въ резервъ назначенныя, поступаютъ въ непосредственное Начальство Резервныхъ войскъ, въ команду Начальника Артиллеріи 3 Резервнаго Кавалерійскаго Корпуса.

§ 8. Въ помощь Начальнику Артиллеріи, для управленія пѣшею Артиллеріею, назначается особый Генералъ.

§ 9. Начальство Резервныхъ войскъ дѣятельно заботится объ укомплектованіи и устройствѣ Резервной Артиллеріи.

§ 10. Первое Августа 1829 года, есть срокъ окончательный для устройства Резервной Артиллеріи во всѣхъ ея частяхъ.

§ 11. Резервная Артиллерія, въ составѣ Резервныхъ войскъ, имѣетъ составъ ротъ и бригадъ.

§ 12. 12-ть орудій каждой пѣшей бригады составляютъ сводную роту.

§ 13. Всѣ 11-ть сводныхъ пѣшихъ ротъ, составляютъ три бригады.

§ 14. 8-мь орудій двухъ конныхъ ротъ, составляютъ одну сводную конную роту.

§ 15. Резервныя батарейныя No 5-го роты, 3 и 4 Артиллерійскихъ дивизій, поступаютъ также въ составъ Резервной Артиллеріи. —Начальникъ Артиллеріи дѣйствующей арміи доставляетъ объ нихъ свѣденія, какъ сказано выше въ §§ 3, 4, 5 и 6-мъ.

§ 16. Весь составъ Резервной Артиллеріи опредѣляется прилагаемымъ росписаніемъ.

§ 17. Для командованія каждою сводною ротою, избирается способный Артиллерійскій Штабъ или Оберъ-Офицеръ.

§ 18. Для большаго успѣха въ образованіи и устройствѣ сводныхъ ротъ, онѣ прикомандировываются по назначенію, въ росписаніи сдѣланному: пѣшія къ резервнымъ ротамъ, а конныя къ коннымъ ротамъ, въ походъ не идущимъ.

§ 19. Бригадные Командиры резервныхъ пѣшихъ и конныхъ ротъ, въ походъ не идущихъ, суть и Бригадные Командиры сводныхъ ротъ.

§ 20. Пѣшія резервныя и сводныя Артиллерійскія роты располагаются по обоимъ берегамъ рѣки Прута, между Измаиломъ, Фальчи и Галацомъ; а сводныя конныя роты при тѣхъ конныхъ ротахъ, къ которымъ по росписанію прикомандировываются.

§ 21. Резервная Артиллерія занимаетъ вновь назначенныя ей квартиры по особому росписанію, которое отъ Главнаго Штаба Его Императорскаго Величества по Военному поселенію доставлено будетъ.

§ 22. При выступленіи Артиллеріи дѣйствующей арміи въ походъ, отъ Главнокомандующаго зависитъ, по его усмотрѣнію и надобности, тѣ части Артиллерійскихъ ротъ, кои удобнѣе будетъ оставить для дальнѣйшаго формированія въ настоящемъ расположеніи дѣйствующихъ ротъ, не высылать въ резервъ по сему положенію.

§ 23. Въ таковомъ случаѣ, сіи части Артиллерійскихъ ротъ остаются въ командѣ Начальника Артиллеріи дѣйствующей арміи, и формируются по его распоряженію.

Резолюція, написанная рукою Генералъ-Адъютанта Графа Дибича: Высочайше утверждено.

Росписаніе состава Резервной Артиллеріи.

Званіе сводныхъ бригадъ и ротъ.	*Званіе резервныхъ и конныхъ ротъ, къ коимъ сводныя бригады и роты прикомандировываются.*
ПѢШАЯ АРТИЛЛЕРІЯ.	
Сводная бригада 2-й Артиллерійской Дивизіи.	5-й Артиллерійской Дивизіи.
Сводныя роты.	*Резервныя роты:*
4-й Артил. бригады	13-й Артил. бригады.
5-й — — — — —	14-й — — — —
6-й — — — — —	15-й — — — —
Сводная бригада 3-й Артиллерійской и одной роты бригады 6-й Артиллерійской Дивизіи.	3-й Артиллерійской Дивизіи.
Сводныя роты.	*Резервныя роты:*
7-й Артил. бригады.	7-й Артил. бригады.
8-й — — — —	8-й — — — —
9-й — — — —	9-й — — — —
16-й — — — —	
Сводная бригада одной роты 4-й Артиллерійской, одной роты 6-й Артиллерійской и двухъ ротъ 7-й Артиллерійской Дивизій.	4-й Артиллерійской Дивизіи.
Сводныя роты:	*Резервныя роты:*
10-й Артил. бригады.	10-й Артил. бригады.
17-й — — — —	11-й — — — —
18-й — — — —	12-й — — — —
19-й — — — —	
КОННАЯ АРТИЛЛЕРІЯ.	
Сводныя роты:	*Конныя роты:*
Кон-Ар. р. № 3 и 4.	Конно-Артил. рота № 15.
— — — № 6 и 20.	— — — — — № 16.
— — — № 22 и 28.	— — — — — № 17.

2643.—Генваря 30. Сенатскій, съ прописаніемъ Высочайше утвержденнаго положенія Государственнаго Совѣта. —*Въ дополненіе правилъ 1806 года Іюля 10 о товарахъ, привозимыхъ на судахъ, взятыхъ въ призъ.*

Правительствующій Сенатъ слушали рапортъ Г. Министра Финансовъ, что Государственный Совѣтъ, по представленію его о дополненіи правилъ, въ 6 (10) день Іюля 1806 года состоявшихся, въ разсужденіи товаровъ, привозимыхъ на судахъ, взятыхъ въ призъ, положилъ: изъ вырученной суммы за товары, взятые въ призъ, какъ запрещенные къ привозу, такъ и позволенные, буде причитающаяся съ сихъ послѣднихъ пошлина превышаетъ третью часть всей вырученной суммы, отчислять съ первыхъ въ капиталы на пенсіи Таможенныхъ чиновниковъ и для увѣчныхъ и въ сумму Департамента Внѣшней Торговли, а съ послѣднихъ въ пошлину одну только треть вырученной суммы, оставляя остальныя двѣ трети въ

распоряженіи Призовой Коммиссіи. Каковое положеніе въ 5 день сего Генваря Его Императорскимъ Величествомъ утверждено. Донося о семъ Правительствующему Сенату, онъ Министръ Финансовъ проситъ положеніе сіе опубликовать во всеобщее извѣстіе. Приказали: объ означенномъ Высочайше утвержденномъ положеніи Государственнаго Совѣта для повсемѣстнаго обнародованія и надлежащаго свѣденія, во всѣ Губернскія и Областныя Правленія, Правительства, въ Войсковыя Канцеляріи и Присутственныя мѣста, также Гг. Министрамъ, Исправляющему должность Государственнаго Контролера, Военнымъ Генералъ-Губернаторамъ, Военнымъ Губернаторамъ, управляющимъ гражданскою частію, Генералъ-Губернаторамъ и Градоначальникамъ послать указы; а въ Святѣйшій Правительствующій Синодъ, во всѣ Департаменты Правительствующаго Сената и Общія оныхъ Собранія, сообщить вѣденія.

2644.—Генваря 31. Сенатскій.—*О повсемѣстномъ извѣщеніи родителей и родственниковъ кантонистовъ, что могутъ брать ихъ на воспитаніе до 14 лѣтъ, буде пожелаютъ.*

Правительствующій Сенатъ слушали рапортъ Г. Управляющаго Главнымъ Штабомъ Его Императорскаго Величества по Военному поселенію, коимъ доноситъ: что указъ Правительствующаго Сената по 1 Департаменту отъ 14 Декабря 1828 года, о правилахъ въ отношеніи кантонистовъ сухопутнаго и морскаго вѣдомствъ, которые по узаконеніямъ поступаютъ въ баталіоны и полубаталіоны военныхъ кантонистовъ, полученъ и принятъ къ надлежащему исполненію. Онъ Г. Управляющій Главнымъ Штабомъ Его Императорскаго Величества по Военному поселенію, при семъ испрашиваетъ: не благоугодно ли будетъ Правительствующему Сенату въ особенности, кому слѣдуетъ, предписать, дабы по содержанію 7 пункта вышепомянутаго указа, объявлено было отъ Градскихъ и Земскихъ Полицій немедленно всѣмъ родителямъ и родственникамъ кантонистовъ, кои находятся нынѣ на лицо въ баталіонахъ и полубаталіонахъ военныхъ кантонистовъ, моложе 14-лѣтняго возраста, дабы они, ежели желаютъ взять къ себѣ на воспитаніе кантонистовъ на правилахъ означеннаго указа, явились въ сіи баталіоны и полубаталіоны по принадлежности. Баталіоны и полубаталіоны кантонистовъ имѣютъ уже предписаніе на раздачу таковыхъ кантонистовъ родителямъ и родственникамъ до лѣтъ, опредѣленныхъ въ 1 и 4 пунктахъ Высочайшаго указа 6 Декабря прошедшаго 1828 года. Приказали: согласно представленію Г. Управляющаго Главнымъ Штабомъ Его Императорскаго Величества по Военному поселенію, всѣмъ Губернскимъ и Областнымъ Правленіямъ, Правительствамъ и Войсковымъ Канцеляріямъ предписать, дабы объявлено было отъ Градскихъ и Земскихъ Полицій немедленно всѣмъ родителямъ и родственникамъ кантонистовъ, кои находятся нынѣ въ баталіонахъ и полубаталіонахъ военныхъ кантонистовъ моложе 14 лѣтъ, что ежели пожелаютъ взять къ себѣ на воспитаніе сихъ кантонистовъ на правилахъ указа 6 Декабря 1828 года, явились бы въ баталіоны и полубаталіоны по принадлежности, и о томъ послать указы, каковымъ увѣдомить и Г. Управляющаго Главнымъ Штабомъ Его Императорскаго Величества по Военному поселенію.

2645.—Генваря 31. Сенатскій, въ слѣдствіе Высочайше утвержденнаго положенія Комитета Министровъ Генваря 15.—*О закрытіи Волынскаго Комитета, учрежденнаго по Высочайшему Именному указу 28 Ноября 1817 года.*

Правительствующій Сенатъ слушали предложеніе Г. Тайнаго Совѣтника, Сенатора, Управляющаго Министерствомъ Юстиціи и Ка-

валера Князя Долгорукаго, что Г. старшій Членъ учрежденнаго по Высочайшему Именному указу 28 Ноября 1817 года Волынскаго Комитета, Сенаторъ, Тайный Совѣтникъ Хитрово, относился къ нему Г. Управляющему, о закрытіи онаго Комитета, изъясняя, что съ 1825 года никакихъ дѣлъ въ оный не поступало и что представленныя изъ онаго въ Правительствующій Сенатъ четыре дѣла, до разрѣшенія только коихъ по положенію Комитета Гг. Министровъ 10 Августа 1826 года продолжено существованіе Волынскаго Комитета, едва ли могутъ поступить въ оный: ибо заключеніями Комитета по преждебывшимъ въ разсмотрѣніи его 11 дѣламъ полагались слѣдователямъ строгія замѣчанія за допущенные ими безпорядки и упущенія при производствѣ слѣдствій; противъ чего сдѣланы были отъ нихъ протесты, но Правительствующій Сенатъ, не уваживъ сихъ протестовъ, предписалъ исполнить по заключеніямъ Комитета; по вышеозначеннымъ же четыремъ дѣламъ Волынскій Комитетъ никакихъ упущеній со стороны слѣдователей не обнаружилъ, и они противъ заключеній онаго Комитета по симъ дѣламъ, не токмо не протестовали, но даже на каждое изъ сихъ заключеній поданными рапортами изъявили свое согласіе. Къ сему онъ Г. Сенаторъ Хитрово присовокупилъ, что въ случаѣ, если бы дѣла сіи и могли быть возвращены изъ Правительствующаго Сената въ Комитетъ, то по оному, за силою Всемилостивѣйшаго Манифеста 22 Августа 1826 года, не возможно будетъ приступить къ какому либо по нимъ дѣйствію. По вышеизложеннымъ причинамъ, онъ Г. Управляющій Министерствомъ Юстиціи, полагая и съ его стороны существованіе Волынскаго Комитета, какъ окончившаго возложенныя на него занятія, болѣе не нужнымъ, вносилъ по сему предмету записку въ Комитетъ Гг. Министровъ, который полагалъ: согласно съ представленіемъ, означенный Комитетъ закрыть. Въ засѣданіе 15 Генваря объявлено Комитету, что Государь Императоръ положеніе Комитета Высочайше утвердить соизволилъ. О таковомъ Высочайшемъ повелѣніи, для зависящаго по оному распоряженія, онъ Г. Управляющій предложилъ Правительствующему Сенату. Приказали: для должнаго по сему Высочайшему Его Императорскаго Величества повелѣнію исполненія, къ Г. Сенатору, Тайному Совѣтнику Хитрово, послать указъ, каковыми увѣдомить Гг. Министра Внутреннихъ дѣлъ, Министра Финансовъ и дать знать Волынскому Губернскому Правленію.

2646.—Генваря 31. Сенатскій, съ прописаніемъ Высочайше утвержденнаго положенія Комитета Министровъ.—*О наградѣ Штейгерамъ и нарядчикамъ за найденные при промывкѣ золото-содержащихъ песковъ самородки.*

Правительствующій Сенатъ слушали представленіе Г. Министра Финансовъ, что по Высочайше утвержденному въ 15 день Іюля (9 Сентября) 1824 года журналу Комитета Финансовъ, производится по золотымъ промысламъ денежная награда работникамъ за отысканіе самородокъ: въ одинъ или два золотника по 20 коп., въ три золотника по 30 коп., въ четыре по 40 коп., а въ пять и болѣе золотниковъ по 50 коп., за каждый золотникъ. Но какъ Штейгерамъ и нарядчикамъ, которые имѣютъ надзоръ въ золото-промывальныхъ фабрикахъ, никакой награды не положено; то Главный Начальникъ горныхъ заводовъ хребта Уральскаго ходатайствовалъ о назначеніи и симъ людямъ нѣкоторой части награды, для поощренія ихъ къ лучшему надзору. Не считая съ своей стороны удобнымъ умеьшать награду рабочимъ, онъ Г. Министръ Финансовъ представлялъ Комитету Гг. Министровъ, чтобы за попадающіеся при промывкѣ золото-содержащихъ песковъ на вашгертахъ и Венгерскихъ

станкахъ самородки, не ниже трехъ золотниковъ, производить находившимся во время отыскания самородокъ у надзора Штейгеру по шести и состоящему при немъ нарядчику или Штейгерскому ученику особо еще по 4 коп. за каждый золотникъ, сверхъ награды, собственно мастеровымъ опредѣленной, и которая должна оставаться на прежнемъ основаніи. Таковое представленіе его бывъ одобрено Комитетомъ Гг. Министровъ, удостоилось въ 29 день Декабря 1828 года и Высочайшаго Его Императорскаго Величества утвержденія. Онъ Г. Министръ Финансовъ донося Правительствующему Сенату о семъ Высочайшемъ повелѣніи, проситъ обнародовать объ ономъ. Приказали: о приведеніи вышеизъясненнаго Высочайшаго повелѣнія повсемѣстно въ извѣстность и о должномъ по оному исполненіи, всѣмъ Губернскимъ Правленіямъ и Правительствамъ, Московскому и Пермскому Горнымъ Правленіямъ предписать указами, каковыми дать знать всѣмъ Гг. Министрамъ, Военнымъ Генералъ-Губернаторамъ, Генералъ-Губернаторамъ и Военнымъ Губернаторамъ, управляющимъ гражданскою частію и Присутственнымъ мѣстамъ; въ Святѣйшій же Правительствующій Синодъ и во всѣ Департаменты Правительствующаго Сената сообщить вѣдѣнія.

2647. — Генваря. Синодскій, съ предписаніемъ Высочайше утвержденнаго положенія Синода. — *Объ отдачѣ наслѣдникамъ Всемилостивѣйше жалуемыхъ панагій и крестовъ, драгоцѣнными камнями украшенныхъ, по смерти тѣхъ духовныхъ лицъ, кому принадлежали.*

Прошедшаго 1828 года Декабря 15 дня Г. Синодальный Оберъ-Прокуроръ Князь Мещерскій въ предложеніи Святѣйшему Синоду изъяснилъ, что Г. Министръ Императорскаго Двора сообщилъ ему Г. Оберъ-Прокурору, что Государь Императоръ, по докладу его о весьма значительномъ числѣ накопившихся въ Кабинетѣ Его Величества драгоцѣнныхъ панагій и крестовъ, поступающихъ послѣ умершихъ духовныхъ лицъ, Высочайше повелѣть соизволилъ объявить ему Г. Оберъ-Прокурору, что впредь за присылаемые въ Кабинетъ кресты и панагіи, не ранѣе могутъ быть выдаваемы деньги, какъ по мѣрѣ расхода означенныхъ вещей. Онъ Г-нъ Синодальный Оберъ-Прокуроръ предложилъ о семъ Святѣйшему Синоду для надлежащаго свѣдѣнія. По сему предложенію Святѣйшій Синодъ опредѣленіемъ своимъ, состоявшимся 14 Генваря сего 1829 года, заключилъ: поелику выдача денегъ за вносимыя въ Кабинетъ Его Величества послѣ умершихъ духовныхъ лицъ драгоцѣнныя вещи, по мѣрѣ расхода оныхъ, можетъ продолжаться на неопредѣленно долгое время, а чрезъ сіе наслѣдники умершихъ, какъ извѣстно, люди большею частію недостаточные, будутъ лишаться въ нуждахъ своихъ значительнаго пособія: то съ одной стороны къ отклоненію сего неудобства, а съ другой къ уменьшенію затрудненій для Кабинета, проводимыхъ возвратомъ въ оный упоминаемыхъ вещей, Святѣйшій Синодъ, соображаясь съ Именнымъ Высочайшимъ указомъ 1800 года Маія 13 дня, коимъ повелѣно: жалуемыя драгоцѣнныя вещи, послѣ кого останутся, предоставлять въ пользу наслѣдниковъ, или выдавать имъ денежное, соразмѣрное цѣнѣ вещей награжденіе, полагалъ: Всемилостивѣйше жалуемыя духовнымъ лицамъ панагіи и кресты, драгоцѣнными камнями украшенныя, послѣ смерти ихъ, не возвращая въ Кабинетъ, отдавать наслѣдникамъ, вынимая впрочемъ изъ нихъ священныя изображенія для предосторожности, чтобъ съ оными вещи тѣ не могли войти въ неприличное употребленіе, и оставляя оныя для храненія въ ризницѣ того мѣста, къ коему умершій принадлежалъ по служенію. Но какъ Синодъ самъ собою къ тако-

вому распоряженію приступить не могъ, то доложить о семъ Государю Императору и испросить на оное Высочайшее Его Величества соизволеніе, предоставлялъ ему же Г. Оберъ-Прокурору; а 23 сего Генваря онъ Г. Синодальный Оберъ-Прокуроръ въ предложеніи Святѣйшему Синоду изъяснилъ, что по порученію Святѣйшаго Синода, въ опредѣленіи его отъ 14 Генваря сего года, онъ имѣлъ счастіе довести до Высочайшаго свѣденія Его Императорскаго Величества о предположеніи Святѣйшаго Синода, дабы Всемилостивѣйше жалуемыя духовнымъ лицамъ панагіи и кресты, драгоцѣнными камнями украшенныя, по смерти тѣхъ, кому принадлежали, отдавать наслѣдникамъ, не возвращая обратно въ Кабинетъ; но чтобы вещи сіи не могли войти въ неприличное употребленіе, то вынимать изъ нихъ священныя изображенія и оставлять оныя для храненія въ ризницѣ того мѣста, къ коему умершій принадлежалъ по службѣ. Государь Императоръ Высочайше соизволилъ утвердить таковое предположеніе Святѣйшаго Синода. Онъ Г-нъ Синодальный Оберъ-Прокуроръ предлагаетъ о семъ Святѣйшему Синоду для свѣденія и надлежащаго по предмету сему распоряженія. И по указу Его Императорскаго Величества Святѣйшій Правительствующій Синодъ Приказали: о семъ Высочайше утвержденномъ положеніи Святѣйшаго Синода, для свѣденія и должнаго въ потребномъ случаѣ исполненія, въ Московскую и Грузино-Имеретинскую Святѣйшаго Синода Конторы, къ Синодальнымъ Членамъ и прочимъ Преосвященнымъ Епархіальнымъ Архіереямъ, также въ Ставропигіальныя Лавры и монастыри, къ исправляющему должность Оберъ-Священника Арміи и флотовъ и въ Типографскую Контору послать указы.

2648.—Февраля 2. Именный, объявленный Статсъ-Секретарему Муравьевымъ Министру Внутреннихъ дѣлъ. — *О обязанности Начальника Якутской Области объѣзжать оную въ два года одинъ разъ.*

Государь Императоръ, усмотрѣвъ изъ всеподданнѣйшаго рапорта Якутскаго Областнаго Начальника, о сдѣланномъ имъ обозрѣніи ввѣренной ему Области, что онъ руководствуется въ семъ случаѣ Высочайшимъ повелѣніемъ, въ 1827 году послѣдовавшимъ, дабы Губернаторы непремѣнно одинъ разъ въ годъ объѣзжали всѣ уѣздные города и ревизовали Присутственныя въ нихъ мѣста, Высочайше соизволилъ отозваться, что таковое правило не можетъ относиться до Якутскаго Областнаго Начальника, а довольно, если онъ будетъ объѣзжать ввѣренную ему Область и въ два года одинъ разъ.

Таковое Монаршее соизволеніе сообщаю Вашему Превосходительству къ исполненію.

2649.—Февраля 4. Сенатскій, съ прописаніемъ Высочайше утвержденнаго мнѣнія Государственнаго Совѣта. — *О переводѣ фундушевыхъ имѣній Виленскаго Учебнаго Округа въ вѣдомство Министерства Финансовъ.*

Правительствующій Сенатъ слушали рапортъ Г. Министра Народнаго Просвѣщенія, что мнѣніями Государственнаго Совѣта, Высочайше утвержденными 17 Февраля 1825 и 23 Іюня 1828 годовъ, предоставлено было, первымъ, совокупному разсмотрѣнію Министерствъ Народнаго Просвѣщенія и Финансовъ, не полезнѣе ли будетъ для Виленскаго Университета получать нынѣшній доходъ съ эдукаціоннаго фундуша по недвижимымъ имѣніямъ изъ Государственнаго Казначейства, а самыя имѣнія передать въ Министерство Финансовъ; а вторымъ, Министру Народнаго Просвѣщенія постановить свое заключеніе, какъ на сей вопросъ, такъ равно и на тотъ, не слѣдуетъ ли закрыть фундушевыя Коммиссіи, существующія уже болѣе 20 лѣтъ въ видѣ временныхъ судилищъ на особенныхъ правахъ и коихъ рѣше-

нія даже не подлежатъ апелляціи? Сіи вопросы предложены были имъ Министромъ Народнаго Просвѣщенія на разсужденіе Главному Правленію Училищъ и, согласно съ мнѣніемъ онаго, представилъ онъ Государственному Совѣту: 1) что какъ важнѣйшія и почти всѣ дѣла, порученныя симъ временнымъ судным Коммиссіямъ, уже приведены къ окончанію, и чрезъ то цѣль ихъ учрежденія достигнута: то дальнѣйшее существованіе сихъ Коммиссій оказывается не нужнымъ, и можно ихъ упразднить, съ тѣмъ, что ежели имѣются въ нихъ какія начатыя и тяжебныя дѣла, то передать ихъ для окончанія въ Главные Суды, и постановить правиломъ, чтобы при разборѣ и рѣшеніи оныхъ дѣлъ присутствовали Депутаты отъ Виленскаго Университета; въ послѣдствіи же никакихъ уже дѣлъ по отысканію имѣній фундушевыхъ не начинать. 2) Что управленіе имѣніями, составляющими эдукаціонный фундушъ, гораздо затруднительнѣе для Министерства Народнаго Просвѣщенія, нежели для Министерства Финансовъ; что первое не имѣетъ къ семупочти никакихъ средствъ, а послѣднее, напротивъ, управляя чрезъ подчиненныя ему непосредственно Казенныя Палаты всѣми Государственными имуществами, не можетъ чрезмѣрно обремениться, если въ его вѣдомство поступятъ и принадлежащія эдукаціонному фундушу не весьма многочисленныя и обширныя; что слѣдовательно будетъ лучше и удобнѣе всѣ сіи имѣнія, кромѣ лишь тѣхъ, кои будучи подарены Волынскому Лицею частными людьми, составляютъ его отдѣльную собственность, и такъ называемыхъ бенефиціальныхъ, Высочайшими указами отданныхъ въ распоряженіе Виленскаго Университета, передать совершенно въ вѣденіе Министерства Финансовъ, съ тѣмъ: а) чтобы Министерство Народнаго Просвѣщенія получало съ сихъ имѣній тотъ доходъ, который оно должно получать по контрактамъ, записямъ и другимъ актамъ, кои долженствуютъ быть приведены въ извѣстность; и б) чтобы Министерство Финансовъ управляло сими имѣніями на основаніи правилъ, кои для оныхъ установлены, и чтобы они продолжали именоваться эдукаціоннымъ фундушемъ Виленскаго Учебнаго Округа. Сверхъ того замѣтя, что недоимки по симъ имѣніямъ начали возникать съ того времени, когда уничтожены эвикціи или залоги, по прежнимъ узаконеніямъ существовавшіе, онъ Министръ Народнаго Просвѣщенія полагалъ, предоставить разсмотрѣнію Министерства Финансовъ: не полезно ли будетъ при могущемъ быть переходѣ сихъ имѣній отъ настоящихъ владѣльцевъ къ новымъ, возстановить прежній порядокъ, то есть, постановить правиломъ, чтобы каждый владѣющій фундушевымъ имѣніемъ, былъ обязанъ представить въ залогъ исправнаго платежа установленныхъ доходовъ, кромѣ сего имѣнія еще другое? Нынѣ Г. Исправляющій должность Государственнаго Секретаря сообщилъ ему Министру для исполненія слѣдующую записку: Его Императорское Величество, разсмотрѣвъ положеніе Государственнаго Совѣта 3 минувшаго Декабря, по дѣлу о передачѣ фундушевыхъ имѣній Виленскаго Учебнаго Округа въ вѣдомство Министерства Финансовъ, соизволилъ написать на поднесенной отъ Государственнаго Совѣта меморіи слѣдующую собственноручную резолюцію: „*Я совершенно раздѣляю мнѣніе Министра Народнаго Просвѣщенія.*“ С. Петербургъ, 5 Генваря 1829. О чемъ онъ Министръ Народнаго Просвѣщенія донеся Правительствующему Сенату, просилъ учинить надлежащее распоряженіе о приведеніи означеннаго Высочайшаго повелѣнія въ исполненіе. Приказали: о приведеніи вышеизъясненнаго Высочайше утвержденнаго мнѣнія Г. Министра Народнаго Просвѣщенія въ должное исполненіе, предоставить Гг. Министрамъ Народнаго Просвѣщенія и Финансовъ учинить

зависящее съ ихъ стороны распоряженіе; и о томъ къ нимъ, а для приведенія повсемѣстно въ извѣстность, свѣденія и должнаго въ потребномъ случаѣ исполненія и во всѣ Губернскія Правленія и Казенныя Палаты послать указы, каковыми дать знать всѣмъ Министрамъ, Военнымъ Генералъ-Губернаторамъ, Генералъ-Губернаторамъ и Военнымъ Губернаторамъ, управляющимъ гражданскою частію и всѣмъ Присутственнымъ мѣстамъ; въ Святѣйшій же Правительствующій Синодъ и во всѣ Департаменты Правительствующаго Сената сообщить вѣденія.

2650.—Февраля 4. (*) Высочайше утвержденное мнѣніе Государственнаго Совѣта. — *О порядкѣ наложенія опекъ на имѣнія дворянъ и разсмотрѣніи дѣйствій по сему предмету Начальствующихъ въ Губерніяхъ.*

Государственный Совѣтъ въ соединенныхъ Департаментахъ: Законовъ и Экономіи и въ Общемъ Собраніи, разсмотрѣвъ представленіе Управляющаго Министерствомъ Юстиціи по вопросамъ о правѣ Правительствующаго Сената входить въ разсмотрѣніе распоряженій Главноуправляющихъ въ Губерніяхъ, относительно учрежденія опекъ;—сколько въ разрѣшеніе сихъ вопросовъ, столько и для точнаго опредѣленія на будущее время правъ Главноуправляющихъ въ Губерніяхъ по наложенію опекъ на имѣнія дворянъ,—*мнѣніемъ положилъ:* въ дополненіе къ существующимъ правиламъ постановить слѣдующее: 1) когда Главноуправляющіе въ Губерніяхъ признаютъ нужнымъ, по причинамъ, изъясненнымъ въ 84-й статьѣ Учрежденія о Губерніяхъ, наложить опеку на имѣніе дворянина, въ чертѣ управленія ихъ состоящее, то предлагаютъ дворянскому сословію, для составленія о семъ положенія. 2) Если бы дворянское сословіе съ мнѣніемъ Главноуправляющаго не согласилось и о наложеніи опеки не сдѣлало постановленія, Главноуправляющій можетъ самъ предписать объ учрежденіи оной. 3) Какъ о наложеніи опеки съ согласія дворянства, такъ и о наложеніи оной по собственному распоряженію Главноуправляющаго, имѣютъ быть представляемы отъ него донесенія 1-му Департаменту Правительствующаго Сената, съ подробнымъ изъясненіемъ причинъ, къ таковому распоряженію побудившихъ. 4) По полученіи таковыхъ донесеній, 1-й Департаментъ Правительствующаго Сената, въ случаѣ, если у лица, опекѣ подвергшагося, есть еще имѣнія въ другихъ Губерніяхъ, даетъ надлежащія предписанія, дабы Начальства тѣхъ Губерній имѣли и за симъ имѣніемъ надзоръ, для предупрежденія по оному причинъ, послужившихъ уже поводомъ къ учрежденію опеки. 5) Сенатъ не входитъ самъ собою въ разсмотрѣніе означенныхъ распоряженій по наложенію опекъ; но если получитъ жалобу, то чинитъ сіе разсмотрѣніе, и буде жалобу найдетъ правильною, доставляетъ должное обиженному удовлетвореніе.

Резолюція. Быть по сему.

2651.—Февраля 5. (**) Именный, объявленный Управляющему Министерствомъ Юстиціи Министромъ Императорскаго Двора. — *О повсемѣстномъ запрещеніи разорять птичьи гнѣзда.*

Государь Императоръ Высочайше повелѣть соизволилъ: въ дополненіе къ указу 8 Генваря 1827 года и къ прежнимъ постановленіямъ, запрещающимъ ловить и стрѣлять весною звѣрей и птицъ, сдѣлать повсемѣстно строжайшее запрещеніе и о томъ, чтобы никто не осмѣливался разорять птичьихъ гнѣздъ или вынимать изъ оныхъ яицъ, ни въ лѣсахъ, ни въ поляхъ, ни около воды, исключая только

(*) Распубликовано отъ Сената 21 Февраля. (**) Распубликованъ отъ Сената 19 Февраля.

гнѣздъ самыхъ хищныхъ птицъ, кои вездѣ и во всякое время должны быть истребляемы.

2652. — Февраля 5. Высочайше утвержденное положеніе Комитета Министровъ. — *Объ отправленіи чрезъ С. Петербургскій Почтамтъ произведеній Военно-Топографическаго Депо, какъ въ казенныя мѣста, такъ и къ частнымъ иногороднымъ лицамъ, въ тюкахъ и свертках въсомъ, не болѣе пуда, безъ платежа вѣсовыхъ и страховыхъ денегъ.*

Въ засѣданіе 26 Генваря слушана записка Начальника Главнаго Штаба Его Императорскаго Величества отъ 14 Генваря за No 161 (по Канц.), внесенная въ журналѣ Комитета подъ No 151, объ отправленіи чрезъ С. Петербургскій Почтамтъ произведеній Военно-Топографическаго Депо, какъ въ казенныя мѣста, такъ и къ частнымъ иногороднымъ лицамъ, въ тюкахъ и свертках вѣсомъ не болѣе пуда, безъ платежа вѣсовыхъ и страховыхъ денегъ

Комитетъ, пріемля въ уваженіе, что произведенія Военно-Топографическаго Депо, какъ то: ландкарты, планы и книги, издаются большею частію посредствомъ подписки по цѣнамъ, предварительно публикованнымъ, и что издержки, потребныя на платежъ вѣсовыхъ и страховыхъ денегъ за пересылку оныхъ чрезъ почту, не были вводимы доселѣ въ расчетъ тѣхъ цѣнъ, а Депо не имѣетъ способовъ платить таковыя издержки, полагалъ: дозволить оному въ продолженіи 1829 года отправлять всѣ свои произведенія чрезъ С. Петербургскій Почтамтъ безъ платежа вѣсовыхъ и страховыхъ денегъ; по истеченіи же 1829 года подвести посылки Военно-Топографическаго Депо подъ общее правило, какое въ слѣдствіе журнала Комитета Министровъ 29 минувшаго Декабря постановлено будетъ на счетъ казенныхъ посылокъ.

Въ засѣданіе 5 Февраля объявлено Комитету, что Государь Императоръ положеніе Комитета Высочайше утвердить соизволилъ.

2653. — Февраля 5. Высочайше утвержденное положеніе Комитета Министровъ. — *Съ изложеніемъ правилъ о увеличеніи капитала, предназначеннаго на вспоможеніе разореннымъ отъ разныхъ несчастныхъ случаевъ.*

Въ засѣданіе 26 Генваря слушана записка Управлявшаго Министерствомъ Внутреннихъ дѣлъ отъ 30 Апрѣля 1825 года за No 1174 (по Испол. Департ.), внесенная въ журналѣ Комитета подъ No 152, съ изложеніемъ правилъ о увеличеніи капитала, предназначеннаго на вспоможеніе разореннымъ отъ разныхъ несчастныхъ случаевъ.

Комитетъ, разсмотрѣвъ сіе представленіе, находитъ, что способы, предполагаемые къ увеличенію капитала на вспоможеніе разореннымъ жителямъ отъ разныхъ несчастныхъ случаевъ, заключаются: въ умноженіи числа кружекъ для сего сбора и въ заведеніи оныхъ при клубахъ, въ гостинныхъ дворахъ, биржахъ и проч., въ предоставленіи Гражданскимъ Губернаторамъ, Предводителямъ Дворянства и Городскимъ Головамъ завести у себя шнуровыя книги, для записки приносимыхъ на сей предметъ пожертвованій съ тѣмъ, чтобы книги сіи были предлагаемы Дворянству и купечеству при выборахъ и при каждомъ Собраніи для добровольныхъ подписокъ, и въ сборѣ съ лотерей и трактировъ. — Комитетъ съ своей стороны не можетъ признать сихъ способовъ удобными, ибо: 1) кружки для сбора денегъ на вспоможеніе и безъ того уже заведены въ разныхъ мѣстахъ въ большемъ количествѣ; умноженіе оныхъ было бы излишне и ожидаемое отъ сего приращеніе сбора денегъ едва ли бы могло вскорѣ замѣнить издержки на устроеніе и разсылку сихъ кружекъ потребныя. Сверхъ того при биржахъ, гостинныхъ дворахъ, клубахъ и другихъ общественныхъ собраніяхъ

и теперь собираются въ кружки или особыми взносами суммы на вспоможеніе бѣднымъ. 2) Предложеніе Дворянству и купечеству со стороны Губернаторовъ, Предводителей и Градскихъ Головъ шнуровыхъ книгъ для подписки на денежныя и другія приношенія, имѣло бы нѣкоторый видъ принужденія; добровольныя же пожертвованія частныхъ лицъ не имѣютъ надобности въ заведеніи подобныхъ книгъ. 3) Лоттереи дозволяются токмо для людей бѣдныхъ не свыше 5000 руб. и при томъ весьма рѣдко, по чему доходъ отъ нихъ не можетъ быть значителенъ; и 4) Обращеніе въ пользу разоренныхъ акциза, получаемаго нынѣ городами съ трактировъ, не можетъ быть допущено, потому что доходы большой части городовъ недостаточны на удовлетвореніе необходимыхъ городскихъ издержекъ. Отвергнувъ такимъ образомъ предлагаемые Министерствомъ Внутреннихъ дѣлъ способы къ увеличенію означеннаго капитала, Комитетъ входилъ въ сужденіе на счетъ правилъ о употребленіи сего капитала. Изъ всеподданнѣйшей записки Министра Финансовъ, Высочайше утвержденной 17 Іюня 1827 года, видно, что сумма, собранная по 1826 годъ въ пользу разоренныхъ, составляла 528.062 руб. 7½ к. и что оная въ теченіи 1827 и 1828 года должна быть переведена въ Заемный Банкъ. При семъ предполагаемо было, чтобы при составленіи правилъ о употребленіи сихъ денегъ, главнѣйше имѣть въ виду вспомоществованіе казеннымъ крестьянамъ, пострадавшимъ отъ пожаровъ и другихъ несчастныхъ случаевъ. Комитетъ съ своей стороны находитъ, что пособіе въ сихъ случаяхъ должно быть оказываемо казеннымъ крестьянамъ отъ казны, а помѣщичьимъ крестьянамъ отъ ихъ владѣльцевъ. При томъ тѣ лица, кои вносили означенныя деньги, имѣли въ виду не однихъ казенныхъ крестьянъ. Посему обратить преимущественно капиталъ сей въ пользу сихъ послѣднихъ, было бы несогласно съ волею дѣлавшихъ пожертвованія. По всѣмъ симъ уваженіямъ и пріемля сверхъ того въ соображеніе, что не только весьма многіе города, но самые Приказы Общественаго Призрѣнія не имѣютъ достаточныхъ способовъ къ призрѣнію бѣдныхъ и несчастныхъ разнаго званія.

Комитетъ полагаетъ: представить Его Императорскому Величеству, не благоугодно ли будетъ повелѣть: 1) Чтобы проценты какъ съ вышеупомянутыхъ 528.000 руб., такъ и вообще съ собранныхъ доныне на сей предметъ суммъ употреблять въ пользу однихъ городскихъ жителей, потерпѣвшихъ отъ разныхъ несчастныхъ случаевъ разореніе, и 2) Заведенныя доселѣ при церквахъ кружки для сбора на вспоможеніе разореннымъ во всѣхъ тѣхъ мѣстахъ, гдѣ оныя существуютъ, оставить, но новыхъ не заводить; деньги же, въ сіи кружки собираемыя, предоставить впредь по каждой Губерніи въ пользу Приказовъ Общественаго Призрѣнія.

Въ засѣданіе 5 Февраля объявлено Комитету, что Государь Императоръ положеніе Комитета Высочайше утвердить соизволилъ. *Правила объ увеличеніи вспомогательнаго капитала и о высылкѣ денегъ изъ кружекъ.*

I. О сборѣ въ кружки.

1. Кружки для сбора приношеній на вспоможеніе разореннымъ отъ разныхъ несчастныхъ случаевъ учредить съ сею надписью во всѣхъ тѣхъ Губерніяхъ, Областяхъ и Градоначальствахъ, гдѣ оныхъ доселѣ не было заведено, исключая мѣстъ, отшедшихъ подъ Военныя Поселенія.

2. Какъ въ сихъ Губерніяхъ, Областяхъ и Градоначальствахъ, такъ и въ тѣхъ, гдѣ кружки уже существуютъ, онѣ должны быть заведены: а) въ Соборныхъ и приходскихъ церквахъ всѣхъ Христіанскихъ исповѣданій безъ изъятія. б) Въ главныхъ или Соборныхъ церквахъ монастырей и пустынь. с) При Хра-

махъ исповѣданій не Христіанскихъ, разумѣя подъ симъ зданія, опредѣленныя для молитвенныхъ собраній. д) Въ мѣстахъ общественныхъ собраній, какъ то: при гостиныхъ дворахъ, биржахъ и въ клубахъ.

3. Кружки во всѣхъ помянутыхъ зданіяхъ ставятся въ такихъ мѣстахъ, гдѣ онѣ могутъ быть видимы всякому входящему въ оныя.

4. Издержки, нужныя на сдѣланіе и поставленіе кружекъ на мѣста, исчисляются Начальниками Губерній и деньги требуются ими изъ мѣстныхъ Казенныхъ Палатъ, въ кои отсылаютъ потомъ отчеты въ употребленіи сихъ денегъ и остатки оныхъ, ежели случатся.

5. Вообще всѣ распоряженія по заведенію кружекъ возлагаются на Начальниковъ Губерній по сношенію, въ чемъ слѣдуетъ, съ Епархіальными и другими Духовными Начальниками.

6. Для сокращенія издержекъ, потребныхъ на заведеніе кружекъ, онѣ могутъ быть дѣлаемы изъ дерева съ желѣзною оправою въ тѣхъ мѣстахъ, въ коихъ заведеніе ихъ изъ металла обошлось бы дорого, или въ кои потребовалась бы доставка металлическихъ кружекъ изъ другихъ мѣстъ отдаленныхъ.

7. По установленіи кружекъ на основаніи вышеизложенныхъ правилъ, Начальники Губерній доносятъ Министерству Внутреннихъ дѣлъ какъ о семъ, такъ и о количествѣ издержанныхъ на сей предметъ денегъ.

8. Духовенство, служащее при церквахъ, въ коихъ поставлены будутъ кружки, не оставитъ при семъ случаѣ свойственными сану его средствами обратить вниманіе прихожанъ на предметъ учрежденія оныхъ, и словомъ и собственнымъ примѣромъ возбуждать въ нихъ готовность къ приношеніямъ въ пользу разоренныхъ.

II. О пожертвованіяхъ.

9. Независимо отъ сбора въ кружки, всякой житель въ Государствѣ можетъ дѣлать особенныя денежныя и другія пожертвованія, доставляя ихъ Гражданскимъ Губернаторамъ, Предводителямъ Дворянства и Городскимъ Головамъ.

10. На сей конецъ помянутыя лица открываютъ у себя особенныя шнуровыя книги для записки таковыхъ приношеній и принятія оныхъ.

11. Книги сіи представляются Дворянству и купечеству при выборахъ и при каждомъ собраніи того и другаго сословія по какому либо законному случаю, для добровольныхъ подписокъ денежныхъ и другихъ приношеній на вспоможеніе разореннымъ.

12. Деньги, такимъ образомъ собранныя, отсылаются Предводителями и Головами въ мѣстныя Казначейства, для перевода такого же количества изъ Государственнаго Казначейства въ Сохранную Казну.

13. Получивъ отъ Казначейства квитанцію въ пріемѣ денегъ, Предводители и Головы доставляютъ оную при именныхъ спискахъ пожертвователей къ Гражданскому Губернатору, который увѣдомляя Казенную Палату о количествѣ внесенныхъ въ Казначейства денегъ, отсылаетъ въ оную и тѣ, кои непосредственно къ нему поступать могутъ.

14. Объявленія о пожертвованіяхъ припечатываются безденежно въ Санктпетербургскихъ и Московскихъ Вѣдомостяхъ, Русскомъ Инвалидѣ и мѣстныхъ газетахъ, гдѣ оныя издаются.

15. Независимо отъ сего, Начальники Губерній о значительныхъ пожертвованіяхъ доносятъ Министерству Внутреннихъ дѣлъ.

16. Количество всѣхъ пожертвованій въ теченіи года поступившихъ и расходы изъ оныхъ, если какіе случатся, Начальники Губерній показываютъ въ годовыхъ вѣдомостяхъ о кружечномъ сборѣ.

17. Пожертвованія всякаго рода могутъ быть пріемлемы и по духовнымъ завѣщаніямъ, если только сіи послѣднія не противны законамъ.

III. О сборѣ съ лоттерей и трактировъ.

18. Съ лоттерей, разыгрываемыхъ съ дозволенія Правительства, взыскивать въ вспомогательный капиталъ по пяти процентовъ со всей оцѣночной суммы. (*)

19. Акцизъ, опредѣляемый съ трактировъ сверхъ откупной суммы, приносимой ими по торгамъ за содержаніе оныхъ, обращается отнынѣ въ пользу разоренныхъ отъ разныхъ несчастныхъ случаевъ.

20. Суммы, поступающія отъ сборовъ, въ двухъ предъидущихъ статьяхъ означенныхъ, отсылаются въ мѣстныя Казначейства на томъ же основаніи, какъ и прочіе сборы, сими правилами установляемые.

IV. О деньгахъ, высыпаемыхъ изъ кружекъ.

21. Высыпка денегъ изъ кружекъ въ городахъ остается на прежнемъ основаніи, т. е. производиться должна по истеченіи каждой трети года.

22. Въ посадахъ, мѣстечкахъ и селеніяхъ производится она два раза въ годъ по истеченіи первой и второй половины онаго, исключая Губерніи и Области Сибирскія, Губерніи: Вологодскую, Архангельскую, Вятскую и Новгородскую, въ коихъ по обширности высыпка можетъ быть производима въ то время, когда Члены Земскихъ Полицій будутъ находиться въ уѣздахъ по другимъ дѣламъ службы.

23. Свидѣтельство и высыпка денегъ изъ кружекъ производится тѣми же лицами, кои и нынѣ сіе производятъ и на основаніи существующихъ нынѣ правилъ.

24. Высыпка денегъ изъ кружекъ, кои на основаніи настоящихъ правилъ будутъ заведены въ гостиныхъ дворахъ, въ клубахъ и при биржахъ, производится чиновниками Полиціи при избранныхъ для сего отъ общества двухъ довѣренныхъ особахъ, или при старостахъ и старшинахъ, которые и свидѣтельствуютъ своею подписью количество высыпанныхъ денегъ.

25. Доставленіе отъ Гражданскихъ Губернаторовъ Министерству Внутреннихъ дѣлъ годовыхъ вѣдомостей о кружечныхъ деньгахъ, остается въ настоящемъ положеніи, съ тѣмъ, чтобы въ оныхъ показываемы были и всѣ прочіе сборы нынѣ установляемые.

26. Согласно предъидущей статьѣ, Министерство Внутреннихъ дѣлъ не оставитъ разослать Начальникамъ Губерній новую форму годовыхъ вѣдомостей.

27. Министерство Финансовъ, получая отъ Казенныхъ Палатъ свѣденія по срокамъ, какіе отъ него предписаны будутъ, о суммахъ, поступившихъ на вспоможеніе разореннымъ, передаетъ сіи суммы для приращенія процентами въ Сохранную Казну Императорскаго Воспитательнаго Дома, которой обязанностію будетъ, по истеченіи каждаго года, увѣдомлять Министерство Внутреннихъ дѣлъ о количествѣ внесенной въ оную суммы и процентовъ, слѣдующихъ на весь вспомогательный капиталъ, для представленія сихъ свѣденій Государю Императору чрезъ Комитетъ Гг. Министровъ.

2654.—Февраля 5. Предписаніе Главноначальствующаго надъ Почтовымъ Департаментомъ Малороссійскому Почт-Директору, въ слѣдствіе Именнаго указа.—*О незадерживаніи на почтахъ посылокъ на Высочайшее Имя.*

Г. Начальникъ Главнаго Штаба Его Императорскаго Величества отношеніемъ отъ 29 Генваря увѣдомилъ меня, что по донесенію отъ Г. Генерала отъ Инфантеріи Рота, о возвращеніи Измаильскою Почтовою Экспедиціею присланныхъ къ ней для отправленія ящика съ планами и пакета на Высо-

(*) Сей сборъ назначается сверхъ того, который уже установленъ или установленъ быть можетъ въ пользу нѣкоторыхъ городовъ.

чайшее Имя, онъ докладывалъ Государю Императору и Его Величество Высочайше повелѣть ему соизволилъ, сообщить мнѣ о семъ обстоятельствѣ на тотъ конецъ, дабы я принялъ со своей стороны надлежащія мѣры къ прекращенію на будущее время всякихъ подобныхъ случаевъ.

Хотя изъ разсмотрѣнія приложенныхъ при означенномъ отношеніи бумагъ, я заключилъ, что помянутая Экспедиція не приняла онаго пакета и ящика не по иной какой причинѣ, какъ только по строгому соблюденію почтовыхъ правилъ: ибо сіи вещи были присланы на почту не въ надлежащемъ видѣ, а именно ящикъ не запитымъ, а пакетъ съ помѣтою карантина, при чемъ Экспедиція не сообразила, какъ бы слѣдовало, что при военныхъ обстоятельствахъ и на границѣ неможно въ точности соблюсти постановленій, необходимыхъ въ другое время; но поелику Г. Министръ Внутреннихъ дѣлъ въ отношеніи ко мнѣ по сему же предмету извѣщаетъ, что онъ сообщилъ Г. Новороссійскому и Бессарабскому Генералъ-Губернатору, дабы онъ сдѣлалъ распоряженіе къ произведенію о поступкѣ Измаильской Почтовой Экспедиціи строжайшаго изслѣдованія; то я поручаю вашему Превосходительству командировать къ сему слѣдствію Депутата съ почтовой стороны, на каковой конецъ препровождаю къ вамъ и копіи съ присланныхъ ко мнѣ отъ Графа Ивана Ивановича Дибича бумагъ.

А дабы отъ подобныхъ недоразумѣній не могло случиться и впредь остановки съ депешами, адресованными на Имя Государя Императора, то я поручаю вамъ, предписать немедленно, какъ Измаильской Почтовой Экспедиціи, такъ и прочимъ пограничнымъ почтовымъ мѣстамъ ввѣренной вамъ дирекціи, дабы въ случаѣ, если бы присланные имъ для отправленія изъ дѣйствующей арміи пакеты, или посылки на Высочайшее Имя, или къ Военному Начальству, не такъ были задѣланы, какъ должно, то невзирая на сіе, безъ всякаго замедленія отправляли бы ихъ по адресу, объясняя только въ рапортахъ, при коихъ оныя препровождаются, въ какомъ видѣ оныя приняты.

О распоряженіяхъ вашихъ по сему предмету, равно и о томъ, что окажется по слѣдствію въ Измаильской Почтовой Экспедиціи, я буду ожидать вашего донесенія.

2655. — Февраля 5. Высочайше утвержденное положеніе Комитета Министровъ.—*О прибавкѣ въ Тобольскій Губернскій Судъ Совѣтника, Секретаря и Столоначальника.*

Въ засѣданіе 22 Генваря слушана записка Управляющаго Министерствомъ Юстиціи отъ 17 Генваря за No 556 (по 2 Эксп.), внесенная въ журналѣ Комитета подъ No 138, о прибавкѣ въ Тобольскій Губернскій Судъ, впредь до утвержденія новыхъ штатовъ, Совѣтника, Секретаря и Столоначальника.

Комитетъ положилъ: представленіе сіе утвердить.

Въ засѣданіе 5 Февраля объявлено Комитету, что Государь Императоръ положеніе Комитета Высочайше утвердить соизволилъ.

Комитетъ опредѣлилъ: сообщить о томъ Управляющему Министерствомъ Юстиціи и Министру Финансовъ къ исполненію выписками изъ журнала.

Записка. Усмотрѣвъ изъ доходящихъ ко мнѣ жалобъ и представляемыхъ Тобольскимъ Губернскимъ Прокуроромъ перечневыхъ вѣдомостей о дѣлахъ по Тобольской Губерніи, что въ тамошнемъ Губернскомъ Судѣ, въ каждомъ мѣсяцѣ рѣшается дѣлъ гораздо менѣе, нежели поступаетъ, отъ чего съ каждымъ мѣсяцемъ болѣе и болѣе накопляется число нерѣшеныхъ дѣлъ, я предлагалъ, о таковой медленности въ ходѣ дѣлъ по тому Суду, Правитель-

ствующему Сенату, въ который поступилъ между тѣмъ рапортъ и отъ Гг. Сенаторовъ, ревизовавшихъ Западную Сибирь, 3 класса Безроднаго и Тайнаго Совѣтника Князя Куракина, о обревизованіи ими Тобольской Губерніи. Рапортомъ симъ Гг. Сенаторы, между прочимъ, донося о найденныхъ въ Тобольскомъ Губернскомъ Судѣ безпорядкахъ, къ исправленію коихъ, по распоряженію ихъ, приняты уже надлежащія мѣры, присовокупили, что по дѣламъ замѣчена медленность и накопленіе ихъ съ давняго времени, и что значительное количество дѣлъ нерѣшеныхъ остается единственно за невыслушаніемъ ихъ Присутствующими; почему они Гг. Сенаторы, для окончанія сихъ дѣлъ, поставили Членамъ Суда въ обязанность присутствовать послѣ обѣда и по субботамъ.

Въ слѣдствіе сего Правительствующій Сенатъ, потребовавъ отъ Тобольскаго Губернскаго Суда о причинѣ столь умножившагося числа дѣлъ къ разсмотрѣнію своему объясненіе, предписалъ съ тѣмъ вмѣстѣ Суду тому: принять всѣ возможныя мѣры къ скорѣйшему окончанію дѣлъ, остающихся въ нерѣшеніи, присутствуя для сего, согласно распоряженію Гг. Сенаторовъ, въ послѣ-обѣденное время и по субботамъ; за чѣмъ неослабное наблюденіе возложилъ я на Губернскаго Прокурора.

Тобольскій Губернскій Судъ, донеся Правительствующему Сенату, во исполненіе вышеизъясненнаго его предписанія, о причинахъ медленнаго производства дѣлъ и о затрудненіяхъ къ скорому окончанію остающихся нерѣшеными, представилъ съ тѣмъ вмѣстѣ о семъ чрезъ Гражданскаго Губернатора Генералъ-Губернатору Западной Сибири, ходатайствуя о прибавкѣ въ сей Судъ къ штатному числу Членовъ одного Совѣтника и двухъ канцелярскихъ чиновниковъ съ положеніемъ имъ окладнаго жалованья.

Причины, поставляемыя Тобольскимъ Губернскимъ Судомъ въ оправданіе допущенной въ ономъ по дѣламъ медленности, суть слѣдующія:

1. До 1823 года, то есть, до открытія, согласно Высочайше утвержденному 22 Іюля 1822 года Учрежденію для управленія Сибирскихъ Губерній, Тобольскаго Губернскаго Суда, настоящее дѣло-производство онаго состояло въ трехъ отдѣльныхъ Присутствіяхъ, а именно: въ Уголовной и Гражданской Палатахъ и Совѣстномъ Судѣ. Въ Присутствіяхъ ихъ по штатному положенію было Членовъ и Секретарей 21 и 44 канцелярскихъ служителя; нынѣ же въ Губернскомъ Судѣ состоитъ Присутствующихъ съ Секретаремъ только 6 и 20 канцелярскихъ чиновниковъ, слѣдовательно менѣе противу прежняго первыхъ 15, а послѣднихъ 24 человѣками.

2. При прежнемъ устройствѣ въ Тобольской Губерніи Судебныхъ мѣстъ, рѣшаемо было дѣлъ въ продолженіи года до 900; по учрежденіи же Тобольскаго Губернскаго Суда рѣшалось въ ономъ отъ 700 до 1200 и болѣе.

3. При всемъ томъ и при особенномъ стараніи Присутствующихъ о успѣшномъ производствѣ дѣлъ, число нерѣшеныхъ отъ одного года къ другому въ Тобольскомъ Губернскомъ Судѣ увеличивается отъ недостаточнаго числа Членовъ и умножившагося народонаселенія; а въ 1827 и 1828 годахъ болѣе прежняго увеличилось число сихъ дѣлъ отъ особо произшедшихъ случаевъ, какъ то: a) отъ вступленія слѣдственныхъ дѣлъ о 57 чиновникахъ, преданныхъ Суду Гг. Сенаторами, ревизовавшими Западную Сибирь; b) отъ присылки на разсмотрѣніе Губернскаго Суда изъ Окружныхъ Судовъ 209 рѣшеныхъ дѣлъ о преступленіяхъ, подходящихъ подъ Всемилостивѣйшій Манифестъ 22 Августа 1826 года; и c) отъ временнаго командированія одного Совѣтника Губернскаго Суда въ городъ Тюмень, для произведенія изслѣдованія.

По всѣмъ симъ причинамъ, Генералъ-Губернаторъ Западной Сибири, признавая вышеизъясненное представленіе Тобольскаго Губернскаго Суда совершенно уважительнымъ, проситъ меня, для отвращенія при настоящемъ положеніи Тобольскаго Губернскаго Суда медленнаго теченія по оному дѣлъ, въ особенности же такихъ, по коимъ подсудимые содержатся въ тюрьмахъ, и для отклоненія вящшаго накопленія ихъ на будущее время, употребить съ моей стороны ходатайство, о назначеніи нынѣ же въ Тобольскій Губернскій Судъ, до утвержденія проэкта штатовъ Западной Сибири, еще трехъ чиновниковъ, а именно: Совѣтника, Секретаря и Столоначальника, съ производствомъ ежегодно отъ казны жалованья въ сравненіе съ прочими: первому по 1500 руб., второму по 800 руб., а для удовлетворенія жалованьемъ послѣдняго прибавить къ отпускаемой на Канцелярію Губернскаго Суда суммѣ 14.000 руб. въ годъ еще 480 руб., то есть: такой окладъ, какой нынѣ Столоначальникамъ Губернскаго Суда выдается. Къ сему Генералъ-Губернаторъ присовокупляетъ, что предмѣстникъ его, при самомъ открытіи Тобольскаго Губернскаго Суда и при поступленіи въ оный дѣлъ изъ прежде бывшихъ трехъ Присутственныхъ мѣстъ, предвидѣлъ произшедшія нынѣ отъ неуспѣшнаго рѣшенія дѣлъ послѣдствія, и старался тогда же предупредить оныя. Исполняя Именный Высочайшій указъ, данный Правительствующему Сенату 22 Іюля 1822 года, при коемъ препровождено Высочайше утвержденное для управленія Сибирскихъ Губерній Учрежденіе, и во 2 пунктѣ коего изображено: „по примѣрнымъ штатамъ, при настоящемъ Учрежденіи прилагаемымъ, Главныя Управленія не умедлятъ представить подробные штаты на каждую Губернію, Область и Округу;“ онъ составилъ таковые штаты по Управленію Западной Сибири, и представивъ ихъ 19 Февраля 1823 года къ Управлявшему Министерствомъ Внутреннихъ дѣлъ для испрошенія Высочайшаго утвержденія, въ особенности ходатайствовалъ о прибавкѣ въ Тобольскій Губернскій Судъ, по совершенной необходимости для дѣлъ Гражданскихъ еще одного Совѣтника, одного Секретаря, двухъ Столоначальниковъ и двухъ помощниковъ съ жалованьемъ, назначеннымъ въ проэктѣ штатовъ. Въ послѣдствіи времени возобновляемы были по сему предмету представленія, какъ въ Министерство Внутреннихъ дѣлъ, такъ и въ Сибирскій Комитетъ; но испрашиваемаго утвержденія не послѣдовало; а Высочайшимъ указомъ, даннымъ на имя Министра Финансовъ 14 Марта 1825 года, увеличены только, впредь до изданія подробныхъ штатовъ, нѣкоторымъ Губернскимъ чиновникамъ оклады жалованья.

Заключеніе Управляющаго Министерствомъ Юстиціи. Признавая и съ своей стороны изъясненное представленіе Генералъ-Губернатора Западной Сибири уважительнымъ, я имѣю честь довести объ ономъ до свѣденія Комитета Гг. Министровъ, съ тѣмъ, не благоугодно ли будетъ испросить Высочайшее соизволеніе на прибавку въ Тобольскій Губернскій Судъ, впредь до утвержденія новыхъ штатовъ, предположеннаго Генераломъ Вельяминовымъ числа чиновниковъ съ жалованьемъ, какое онъ назначаетъ.

2656. — Февраля 6. Именный, данный Министру Народнаго Просвѣщенія.— *О преобразованіи Виленскаго Ценсурнаго Комитета по прилагаемому у сего штату.* (*)

Утвердивъ въ прилагаемомъ у сего штатѣ Виленскаго Ценсурнаго Комитета представленныя вами и разсмотрѣнныя въ Государственномъ Совѣтѣ предположенія Главнаго Управленія Ценсуры, касательно образованія оной

(*) Штатъ См. въ концѣ Тома.

въ Виленскомъ Учебномъ округѣ, Повелѣваю:

1. Соединить въ Виленскомъ Цензурномъ Комитетѣ Цензуру внутреннюю съ иностранною и суммы, на оныя назначенныя.

2. Новый штатъ сего Комитета привести немедленно въ дѣйствіе; и

3. Добавочную по оному сумму, 4700 руб. ассигнаціями въ годъ, требовать изъ Государственнаго Казначейства сверхъ опредѣленной на Виленскій Цензурный Комитетъ и отдѣльнаго Цензора по штату 22 Апрѣля 1828 года.

2657. — Февраля 6. Именный, объявленный въ приказѣ Товарищемъ Начальника Главнаго Штаба. — *О доставленіи ежегодно отъ Начальниковъ дивизій въ Артиллерійскій Департаментъ вѣдомостей, объ оружейныхъ вещахъ, оказавшихся негодными.*

Въ слѣдствіе сдѣланнаго Артиллерійскимъ Департаментомъ замѣчанія, что полки присылаютъ въ оный Департаментъ установленныя требованія о перемѣнѣ негоднаго оружія столь разновременно, что съ полученія перваго требованія до послѣдняго отъ полковъ одной дивизіи проходитъ около года, и по сей причинѣ Артиллерійскій Департаментъ, назначая оружейныя вещи отдѣльно каждому полку въ небольшомъ количествѣ, весьма часто встрѣчаетъ затрудненіе въ пересылкѣ оныхъ; Государь Императоръ, для отвращенія сего, Высочайше повелѣть соизволилъ: назначаемыя въ полки одной дивизіи оружейныя вещи отправлять вмѣстѣ на наемной одной или нѣсколькихъ подводахъ, и сдавать по удобности; для приведенія же сего въ исполненіе постановить слѣдующія правила:

1. Чтобы Гг. Начальники дивизій при Инспекторскихъ смотрахъ не выдавали уже полкамъ свидѣтельствъ о приходящихъ въ негодность оружейныхъ вещахъ, для истребованія на перемѣну ихъ другихъ годныхъ, но по окончаніи осмотра присылали бы въ Артиллерійскій Департаментъ вѣдомости о негодныхъ оружейныхъ вещахъ, состоящихъ въ полкахъ каждой дивизіи, одинъ разъ въ годъ; и

2. Чтобы таковыя вѣдомости доставляемы были по формѣ, у сего прилагаемой, (*) съ объясненіемъ всѣхъ свѣденій, нужныхъ на основаніи постановленій, существующихъ на перемѣну оружейныхъ вещей.

О сей Высочайшей волѣ объявляется по всему военному вѣдомству для надлежащаго исполненія.

2658.—Февраля 6. Именный, данный Сенату. — *Объ учрежденіи особаго сбора съ Татаръ, въ Таврической Губерніи обитающихъ, на устройство Таврическаго полуострова.*

Обращая вниманіе на благоустройство Таврическаго полуострова, и принявъ въ уваженіе представленіе Новороссійскаго Генералъ-Губернатора о необходимости привести въ дѣйствіе разныя полезныя для тамошняго края предположенія, какъ то: устроеніе городовъ, дорогъ, прочныхъ мостовъ, почтовыхъ домовъ, водопроводовъ для снабженія городовъ водою и прочимъ, одинакаго вниманія заслуживающихъ предметовъ, Мы признали за благо, на основаніи соображеній Министра Финансовъ и мнѣнія Государственнаго Совѣта, Повелѣть:

1. Для приведенія въ дѣйствіе предположеній, какъ вышеизъясненныхъ, такъ и другихъ, той же полезной цѣли для Таврическаго полуострова соотвѣтствующихъ, учредить съ Татаръ, въ Таврической Губерніи обитающихъ, сборъ, сверхъ платимой ими суммы на земскія повинности.

2. Прибавочный сборъ сей расположить такъ, чтобъ по мѣрѣ населенія Татарами полуострова Крымскаго, составлялъ оный въ 1829 и 1830 годахъ въ сложности не болѣе 1 руб. 50 копѣекъ съ души.

(*) См. въ концѣ Тома.

3. Дабы доставить полуострову Таврическому способы прочно основать и довершить разныя нужныя для него заведенія, сборъ таковый предоставляемъ Мы въ пользу онаго на 10 лѣтъ, съ тѣмъ, что онъ не иначе возвышаемъ быть можетъ, какъ по мѣрѣ надобности и съ утвержденія Нашего.

4. Объ употребленіи сей суммы, Новороссійскому Генералъ-Губернатору представлять установленнымъ порядкомъ ежегодно смѣты на утвержденіе Государственнаго Совѣта. Построенія же всякаго рода производить съ разрѣшенія Министерства Внутреннихъ дѣлъ.

2659.— Февраля 7. Высочайше утвержденныя правила, — *на основаніи коихъ допущено введеніе особаго Церковнаго Устава для поселенныхъ въ Грузіи Протестантскихъ Сепаратистовъ.*

1. Сей Уставъ можетъ во всемъ, что касается до дѣлъ духовныхъ, быть допускаемъ, поколику оный не противенъ общимъ Государственнымъ законамъ и порядку, учрежденному для внутренняго управленія колоній.

2. Во всѣхъ случаяхъ, гдѣ нужны Полицейскія мѣры, постановленія учрежденнаго помянутымъ Уставомъ Колонистскаго Синода могутъ быть приводимы въ дѣйство не иначе, какъ съ вѣдома и согласія мѣстнаго Начальства.

3. О томъ, кто изъ колонистовъ можетъ быть допускаемъ къ занятію мѣстъ церковныхъ Старшинъ или Членовъ Церковнаго Конвента и Синода, рѣшеніе слѣдуетъ предоставить также мѣстному Начальству, постановивъ для того правила съ утвержденія Министерства Внутреннихъ дѣлъ, и наблюдая, чтобы люди дурнаго поведенія, или почему -либо иному неблагонадежные, не пріобрѣтали вліянія на общество колонистовъ.

4. Въ тѣ колоніи, гдѣ по распоряженію Министерства Внутреннихъ дѣлъ построятся церкви, опредѣлить нынѣ, согласно желанію колонистовъ, Проповѣдниковъ изъ Базельскаго Института; но всѣ они должны быть обязаны предварительно дать присягу на вѣрность службы Его Императорскому Величеству въ должностяхъ, къ коимъ опредѣлятся, и съ объявленіемъ, что занимая сіи мѣста, они уже не могутъ считать себя зависящими отъ Института и Миссіонерами онаго.

5. Вызовъ Проповѣдниковъ изъ Базеля долженъ производиться чрезъ Главное Управленіе Духовныхъ дѣлъ Иностранныхъ исповѣданій, по представленіямъ Пастора Зальтета, или того, кто впредь будетъ старшимъ надъ сими духовными въ Грузинскихъ колоніяхъ.

6. Пасторъ Зальтетъ долженъ быть обязанъ доносить Главному Управленію о всѣхъ заслуживающихъ вниманіе Правительства случаяхъ по духовной части въ колоніяхъ, а равно и о дѣлахъ, кои будутъ разрѣшаемы въ Синодѣ.

7. Что касается до празднованія воскресныхъ дней, а равно и до браковъ, когда невѣсты старѣе жениховъ; то всякому дать свободу, достигнувъ совершеннолѣтія, то есть 17 или 18 лѣтъ для мущины, 15 или 16 для женщины, вступать въ бракъ съ женихами или съ невѣстами всякаго возраста, но лишь также совершеннолѣтними, а равно и дозволить желающимъ продавать свои произведенія или товары во всѣ дни, безъ исключенія воскресныхъ и праздничныхъ.

2660.— Февраля 7. Именный, данный Товарищу Начальника Главнаго Штаба. — *О имѣніи Командиру всей резервной Кавалеріи двухъ Адъютантовъ, Аудитора и четырехъ писарей.*

Назначивъ Начальника 1 Конно-Егерской дивизіи, Генералъ-Лейтенанта Загряжскаго, Командиромъ всей резервной Кавалеріи, Повелѣваю, для производства дѣлъ по Управленію сею частію, имѣть двухъ старшихъ Адъютантовъ, одного Аудитора, четырехъ писарей по общему объ нихъ положенію, и про-

изводить на канцелярскіе расходы изъ суммъ Коммиссаріата по 1000 рублей въ годъ.

2661.—Февраля 7. Сенатскій, съ прописаніемъ Высочайшаго повелѣнія и положенія Комитета Министровъ.—*О назначеніи пособій и наградъ за успѣхи въ распространеніи садоводства и лѣсоводства въ Новороссійскомъ краѣ.*

Правительствующій Сенатъ слушали представленіе Г. Министра Финансовъ, что доведеннымъ до Высочайшаго Его Императорскаго Величества свѣденія положеніемъ Комитета Гг. Министровъ 5 Генваря сего года, послѣдовавшимъ по внесенной отъ него Г. Министра Финансовъ запискѣ, въ слѣдствіе отношенія къ нему Новороссійскаго и Бессарабскаго Г. Генералъ-Губернатора, относительно пособій и наградъ за успѣхи въ распространеніи садоводства и лѣсоводства въ Новороссійскомъ краѣ, постановлены слѣдующія правила: 1) Медалями награждать по представленіямъ Гражданскихъ Губернаторовъ тѣхъ изъ жителей, кои покажутъ особенное усердіе и искуство въ разведеніи садовъ или лѣсовъ, пріобрѣтутъ и посадятъ у себя лучшія растенія и отличные роды винограда; также и волостныхъ головъ, въ вѣдомствѣ коихъ обнаружится болѣе успѣха въ заведеніи общественныхъ плантацій, награждая отличныхъ хозяевъ Дворянъ по Высочайшему Его Императорскаго Величества усмотрѣнію, а купцовъ 1-й и 2-й гильдіи, кои покажутъ особенное усердіе свое по учрежденію какихъ-либо общеполезныхъ заведеній золотыми медалями. 2) Въ поощреніе поселянъ хозяевъ и чиновниковъ, употребляемыхъ для надзора за хозяйственными заведеніями, равно казенныхъ садовниковъ и лѣсничихъ, дѣлать имъ и денежныя награжденія, но хозяевамъ предпочтительно отпускать безденежно въ видѣ награды хорошія лозы, разсадки и сѣмена, купленныя Правительствомъ за отпускаемыя деньги. 3) Пособія сѣменами и разсадками, извѣстныхъ и успѣшно выростающихъ деревъ и лозами лучшихъ родовъ винограда, производить всѣмъ хозяевамъ по распоряженію Генералъ-Губернатора, на каковой конецъ принять мѣры: а) къ собиранію и пріобрѣтенію сѣмянъ; б) къ учрежденію школъ лѣсныхъ и садовыхъ растеній; и в) выписать изъ-за границы виноградныя лозы отличнѣйшихъ родовъ, болѣе сходныхъ съ разными климатами и почвами нашихъ провинцій, а также завести школы, какъ онымъ, такъ и лозамъ лучшаго рода винограда, произрастающаго въ Крыму и Бессарабіи. На сіе послѣдовало собственноручное Его Величества повелѣніе „Доносить ежегодно о успѣхѣ сего дѣла.“ О каковомъ Высочайшемъ повелѣніи и положеніи Комитета Гг. Министровъ, Г. Министръ Финансовъ донося Правительствующему Сенату, присовокупилъ, что о надлежащемъ по сему исполненіи, нынѣ же сообщено отъ него Новороссійскому Г. Генералъ-Губернатору. Приказали: для должнаго по сему Высочайшему Его Императорскаго Величества повелѣнію и положенію Комитета Гг. Министровъ исполненія, къ Гг. Министру Финансовъ, Новороссійскому и Бессарабскому Генералъ-Губернатору, къ Гражданскимъ Губернаторамъ: Екатеринославскому, Херсонскому и Таврическому, въ Екатеринославское и Херсонское Губернскія Правленія и Таврическое Губернское Правительство послать указы, каковыми для свѣденія дать знать всѣхъ прочихъ Губерній Гражданскимъ Губернаторамъ, Губернскимъ Правленіямъ, Правительствамъ, Присутственнымъ мѣстамъ и Войсковымъ Канцеляріямъ и увѣдомить Гг. Министровъ, Военныхъ Генералъ-Губернаторовъ, Генералъ-Губернаторовъ, Военныхъ Губернаторовъ, управляющихъ гражданскою частію и Градоначальниковъ; въ Святѣйшій же Правительствующій Синодъ, въ

здѣшніе и Московскіе Правительствующаго Сената Департаменты и Общія оныхъ Собранія, сообщить вѣденія.

2662.—Февраля 7. Именный, объявленный въ приказѣ Управляющимъ Главнымъ Штабомъ по Военному поселенію. — *О бытіи въ составѣ трехъ ротъ баталіону No 9.*

Государь Императоръ Высочайше повелѣть соизволилъ: 1) Военно-рабочему No 9 баталіону быть отнынѣ въ составѣ трехъ ротъ. 2) Первой ротѣ сего баталіона, въ военномъ поселеніи числящейся, состоять на прежнемъ основаніи. 3) Вторую роту составить изъ 2 команды бывшей второй роты, находящейся въ Москвѣ при Межевой Канцеляріи, и первой команды бывшей третьей роты, находящейся при Саратовской Межевой Конторѣ. 4) Третью роту составить изъ 2-й команды бывшей третьей роты и обѣихъ командъ бывшей четвертой роты, находящихся при Межевыхъ Конторахъ въ Симбирскѣ, Оренбургѣ и Вяткѣ. 5) Первую команду бывшей второй роты, состоявшую при Екатеринославской Межевой Конторѣ, по случаю уничтоженія сей Конторы, зачислить въ составъ Военно-рабочаго No 8 баталіона, при Херсонскомъ военномъ поселеніи состоящаго, уничтожить и наименованіе сей команды.

Объявляя таковое Высочайшее повелѣніе, предписываю: а) Роты, Межевому вѣдомству предоставленныя, и команды ихъ зачислить по сему новому назначенію. б) Всѣхъ состоящихъ въ бывшей первой командѣ 2-й роты нижнихъ чиновъ отправить въ Военно-рабочій баталіонъ No 8 въ городъ Елизаветградъ. в) По прибытіи въ городъ Елизаветградъ, распредѣлить ихъ по ротамъ 8 Военно-рабочаго баталіона уравнительно, смотря по некомплекту ихъ. г) Въ какомъ состояніи и въ какомъ числѣ людей означенная команда прибудетъ, Командиру 8 Военно-рабочаго баталіона донести командѣ. д) Отправленіе команды изъ нынѣшняго расположенія въ г. Елизаветградъ, возлагается на обязанность Бригаднаго Командира 2-й бригады 4 Округа Внутренней стражи, коему она была подчинена, съ тѣмъ, дабы о времени отправленія и о числѣ людей донесъ Главному Штабу Его Императорскаго Величества по Военному поселенію.

2663. — Февраля 8. (*) Именный, данный Сенату. — *О присвоеніи чиновъ Директору, Инспектору и Учителямъ Нѣмецкаго Училища, состоящаго при Санктпетербургской Евангелической церкви Св. Петра.*

Уважая пользу, въ теченіи 60 лѣтъ принесенную состоящимъ при Санктпетербургской Евангелической церкви Св. Петра Нѣмецкимъ Училищемъ, и въ слѣдствіе представленія Министра Народнаго Просвѣщенія, Повелѣваемъ:

1. Директору сего Училища присвоить чинъ Коллежскаго Ассессора послѣ шести-лѣтней выслуги въ семъ званіи.

2. Инспектору чинъ Титулярнаго Совѣтника, а Учителямъ, исключая обучающихъ рисованію и прочимъ искуствамъ, чинъ Коллежскаго Секретаря послѣ четырехъ лѣтъ выслуги въ сихъ званіяхъ.

3. Учителю рисованія присвоить чинъ 14 класса также послѣ четырехлѣтней выслуги въ семъ званіи.

4. Учителямъ прочихъ искуствъ никакого класса не присвоивается.

5. Инспекторъ и Учители сего учебнаго заведенія, исключая обучающихъ рисованію и прочимъ искуствамъ, производятся въ чинъ Коллежскаго Ассессора по заслугамъ, не подвергаясь испытанію, въ указѣ 6 Августа 1809 года для гражданскихъ чиновниковъ предписанному.

(*) Распубликованъ отъ Сената 27 Февраля.

Правительствующій Сенатъ не оставитъ учинить о семъ надлежащаго распоряженія.

2664.—Февраля 8. Высочайше утвержденное мнѣніе Государственнаго Совѣта, изъясненное въ указѣ Сената отъ 28 Февраля. — *О обращеніи Чемоданныхъ Татаръ въ званіе Государственныхъ поселянъ.*

Правительствующій Сенатъ въ Общемъ первыхъ трехъ Департаментовъ Собранія слушали рапортъ Г. Министра Внутреннихъ дѣлъ, въ коемъ изъясняетъ: Высочайше утвержденнымъ 11 Сентября 1827 года мнѣніемъ Государственнаго Совѣта, изображеннымъ въ указѣ Правительствующаго Сената 4 Октября того жъ года, предоставлено было Министерству Внутреннихъ дѣлъ и Главному Почтовому Управленію войти въ соображеніе обстоятельства о сравненіи жительствующихъ въ Оренбургской Губерніи Чемоданныхъ Татаръ по всѣмъ повинностямъ вообще съ прочими обывателями тамошней Губерніи, не вмѣняя уже болѣе почтовой повинности въ непосредственную и особенную ихъ обязанность, или же о поставленіи ихъ въ равное положеніе съ ямщиками. По истребованіи, во исполненіе сего Высочайше утвержденнаго мнѣнія Государственнаго Совѣта, надлежащихъ свѣденій отъ Оренбургскаго Военнаго Губернатора, Главноначальствующаго надъ Почтовымъ Департаментомъ и Министра Финансовъ, онъ Г. Министръ Внутреннихъ дѣлъ входилъ по сему предмету съ представленіемъ въ Государственный Совѣтъ. Какое въ слѣдствіе того состоялось Высочайше утвержденное 8 сего Февраля мнѣніе Государственнаго Совѣта, оное Г. Министръ Внутреннихъ дѣлъ представилъ въ подлинникѣ Правительствующему Сенату, испрашивая зависящихъ отъ него распоряженій къ приведенію упомянутаго мнѣнія въ исполненіе. Въ Высочайше же утвержденномъ мнѣніи Государственнаго Совѣта изображено: Государственный Совѣтъ въ Департаментѣ Экономіи и въ Общемъ Собраніи, разсмотрѣвъ представленіе Министра Внутреннихъ дѣлъ объ обращеніи Чемоданныхъ Татаръ въ ямское званіе, разсуждалъ, что при настоящемъ состояніи почтъ въ Государствѣ, нѣтъ никакой надобности умножать сословія ямщиковъ, и потому приличнѣе причислить означенныхъ Татаръ къ Государственнымъ поселянамъ. Въ слѣдствіе сего Государственный Совѣтъ полагаетъ: 1) жительствующихъ въ Оренбургской Губерніи Татаръ, извѣстныхъ подъ именемъ Чемоданныхъ, обратить въ званіе Государственныхъ поселянъ, съ обязанностію нести, на общемъ основаніи, всѣ казенныя, рекрутскія и земскія повинности, коимъ подлежатъ казенные крестьяне; послѣ чего снять съ нихъ обязанность содержанія 156 лошадей, а содержать сіе число наймомъ, по общему распорядку, изъ земскаго сбора всей Губерніи. 2) Но предоставить имъ на волю избрать, буде желаютъ, и ямское званіе, съ тѣмъ однако, что они обязаны будутъ выставлять лошадей не по прежнему исчисленію, но по настоящему количеству Татаръ, на основаніи указовъ 1752 и 1799 годовъ, т. е. по три лошади съ каждыхъ 28 душъ. При чемъ изъяснить имъ, что и съ переходомъ въ сословіе ямщиковъ, должны они отправлять рекрутскую повинность по общему о ямщикахъ закону. На ономъ мнѣніи написано: Его Императорское Величество, воспослѣдовавшее въ Общемъ Собраніи Государственнаго Совѣта мнѣніе по дѣлу объ обращеніи Чемоданныхъ Татаръ въ ямское званіе, Высочайше утвердить сопзволилъ и повелѣлъ исполнить. *Предсѣдатель Государственнаго Совѣта.* Приказали: о должномъ по означенному Высочайше утвержденному мнѣнію Государственнаго Совѣта исполненіи, послать къ Гг. Оренбургскому Военному Губернатору, Главноначальствующему надъ Почтовымъ Департаментомъ, Министрамъ: Финансовъ и Внутрен-

нихъ дѣлъ указы, а таковыми жъ къ свѣденію дать знать всѣмъ Присутственнымъ мѣстамъ и лицамъ; въ Святѣйшій же Правительствующій Синодъ и во всѣ Департаменты Правительствующаго Сената сообщить вѣденія.

2665. — Февраля 8. Высочайше утвержденное мнѣніе Государственнаго Совѣта, объявленное Сенату Министромъ Финансовъ. — *Объ устройствѣ Цыганъ въ Бессарабской Области.*

Г. Министръ Внутреннихъ дѣлъ, при отношеніи отъ 8 Ноября 1828, препроводилъ къ Министру Финансовъ поступившее къ нему представленіе Г. Новороссійскаго и Бессарабскаго Генералъ-Губернатора отъ 24 Октября 1828 года, содержащее предположеніе его объ улучшеніи положенія Цыганъ въ Бессарабской Области.

Чтобы поощрить сихъ кочующихъ людей къ основанію прочнаго водворенія и доставить имъ средства къ устроенію хозяйства, а также убѣдить, что Правительство печется о ихъ благосостояніи, Г. Новороссійскій и Бессарабскій Генералъ - Губернаторъ признавалъ необходимымъ допустить ихъ къ поселенію, съ предоставленіемъ нѣкоторыхъ выгодъ, а именно:

1) Для устроенія селеній отвести земли на казенныхъ пустопорожихъ участкахъ, избранныхъ повѣренными отъ обществъ, полагая по 30 десятинъ на семейство, и допускать селиться на каждомъ участкѣ, безъ ограниченія числа семействъ, по усмотрѣнію обществъ, судя по выгодамъ и положенію земель.

2) На построеніе жилищъ, вмѣсто лѣса, отпустить деньги изъ казны, полагая на каждое семейство по 23 руб. 50 коп. подобно тому, какъ получили всѣ переселенцы, перешедшіе въ Бессарабскую Область изъ внутреннихъ Губерній.

3) На первый посѣвъ отпустить для каждаго семейства по двѣ четверти разнаго хлѣба, искупивъ оный на счетъ казны по распоряженію Коммиссіи, завѣдывающей новыми водвореніями въ Бессарабіи.

4) Изъ уваженія къ трудностямъ, не разлучнымъ съ переселеніемъ на пустопорозжія земли, даровать имъ льготу въ платежѣ казенныхъ податей на 4 года, и освободить на сіе время отъ содержанія въ ихъ водвореніи военнаго постоя, кромѣ земскихъ повинностей, которыя они должны отбывать всегда наравнѣ съ коренными обывателями области.

5) За расположеніемъ селеній и построеніемъ жилищъ, поручить наблюденіе Управляющему нынѣ Конторою Коронныхъ Цыганъ, Коллежскому Регистратору Серефіани, подъ вѣденіемъ Бессарабской Казенной Палаты по части хозяйственной, и подъ управленіемъ по Полицейской части мѣстнаго Начальства.

Не находя съ своей стороны препятствія къ приведенію въ исполненіе сихъ предположеній, Министръ Финансовъ входилъ о семъ съ представленіемъ въ Государственный Совѣтъ, съ тѣмъ однако же, чтобы о утвержденіи за поселившимися Цыганами участковъ казенной земли, Бессарабская Казенная Палата всякій разъ представляла Министру Финансовъ для испрошенія разрѣшенія Правительствующаго Сената, равно представляла бы на разрѣшеніе и объ ассигнованіи изъ областныхъ доходовъ денежныхъ суммъ на вышеприписанномъ основаніи для выдачи водворяющимся Цыганамъ на построеніе жилищъ и для покупки имъ хлѣба на первый посѣвъ, испросивъ предварительно во всякомъ случаѣ согласіе Г. Новороссійскаго и Бессарабскаго Генералъ-Губернатора.

Таковое представленіе Министра Финансовъ утверждено мнѣніемъ Государственнаго Совѣта, Высочайше конфирмованнымъ въ 8 день Февраля 1829 года.

О семъ Высочайше утвержденномъ мнѣніи Государственнаго Совѣта, Министръ Финансовъ

имѣетъ честь донести Правительствующему Сенату, для зависящаго со стороны сего распоряженія.

2666.—Февраля 8. Сенатскій.—*О взысканіи гильдейской повинности съ лицъ, содержащихъ фабрики на арендѣ.*

Правительствующій Сенатъ слушали представленіе Г. Министра Финансовъ, въ которомъ изъяснялъ, что Дворянка Катерина и купеческія жены Марья и Олимпіада Стригалевы отдали въ арендное содержаніе Серпуховскимъ купцамъ Варгинымъ принадлежащія имъ въ городѣ Костромѣ поссессіонныя полотняныя фабрики, съ приписными къ онымъ крестьянами. Костромская Казенная Палата, полагая, что Стригалевы, будучи владѣлицами поссессіонныхъ фабрикъ, на основаніи указа Правительствующаго Сената 31 Октября 1825 года, обязаны записаться въ гильдіи, или продать оныя въ 6-ти-мѣсячный срокъ, испрашивала на то разрѣшенія его Г. Министра. При разсматриваніи представленія сего встрѣчаются два вопроса: 1-й, имѣютъ ли право содержатели поссессіонныхъ фабрикъ передавать содержаніе оныхъ другимъ лицамъ и на какомъ основаніи? 2-й, въ случаѣ таковой передачи, обязанность владѣльца таковой фабрики состоять въ соотвѣтственной гильдіи, переходитъ ли на лицо арендантора, или должна оставаться при настоящемъ владѣльцѣ? По подробномъ соображеніи сихъ двухъ вопросовъ, онъ Г. Министръ Финансовъ находитъ, что хотя Костромская Казенная Палата предполагаетъ Стригалевыхъ подлежащими запискѣ въ гильдію, слѣдуя смыслу указа 31 Октября 1825 года; но указъ сей, обязывающій владѣльца записаться въ подлежащую гильдію, предполагаетъ не только владѣніе, но и дѣйствіе фабрикою и торговлю издѣліями оной. А какъ Стригалевы, отдавъ фабрики свои на аренду и оставаясь только владѣлицами оныхъ, предоставили производство издѣлій на нихъ арендаторамъ; то сіи послѣдніе, пользуясь правами фабрикантовъ въ отношеніи къ промышлености, должны уже подлежать и платежу слѣдующихъ за сіе гильдейскихъ повинностей. Что же касается до того, имѣютъ ли право владѣльцы поссессіонныхъ фабрикъ передавать содержаніе ихъ другимъ лицамъ и на какомъ основаніи, то поелику таковая передача владѣнія никакими узаконеніями о сихъ фабрикахъ не возбраняется, и какъ обязанность владѣльца таковой фабрики состоитъ преимущественно въ томъ, чтобы оная никакъ не прекращалась въ дѣйствіяхъ своихъ, и при переходѣ въ другое владѣніе не была раздробляема; посему, онъ Г. Министръ полагаетъ, если арендаторъ таковой фабрики соблюдаетъ сіи условія, то нельзя возбранять передачу оной въ арендное содержаніе. О таковомъ заключеніи своемъ онъ Г. Министръ представилъ на дальнѣйшее благоразсмотрѣніе и рѣшеніе Правительствующаго Сената. Приказали: въ разрѣшеніе возникшихъ изъ представленія Костромской Казенной Палаты вопросовъ, согласно мнѣнію Г. Министра Финансовъ, предписать оной Палатѣ, что поелику указъ 31 Октября 1825 года, обязывающій владѣльца фабрики записаться въ подлежащую гильдію, предполагаетъ не только владѣніе, но и дѣйствіе фабрикою и торговлю издѣліями оной, Дворянка же Катерина и купеческія жены Марья и Олимпіада Стригалевы, отдавъ фабрики свои на аренду и, оставаясь только владѣлицами оныхъ, предоставили производство издѣлій на нихъ арендаторамъ; то сіи послѣдніе, пользуясь правами фабрикантовъ въ отношеніи къ промышлености, должны уже подлежать и платежу слѣдующихъ за сіе гильдейскихъ повинностей. Что же касается до того, имѣютъ ли право владѣльцы поссессіонныхъ фабрикъ передавать содержаніе ихъ другимъ лицамъ и на какомъ основаніи, поелику таковая передача владѣнія никакими узаконеніями

о сихъ фабрикахъ не возбраняется, и какъ обязанность владѣльца таковой фабрики состоитъ преимущественно въ томъ, чтобы оная никакъ не прекращалась въ дѣйствіяхъ своихъ, и при переходѣ въ другое владѣніе не была раздробляема, и если арендаторъ таковой фабрики соблюдаетъ сіи уловія, то и нельзя возбранять передачу оной въ арендное содержаніе; о чемъ въ Костромскую Казенную Палату послать указъ, а дабы не встрѣтилось подобныхъ недоумѣній и по другимъ Губерніямъ, дать знать таковыми жъ указами и всѣмъ прочимъ Казеннымъ Палатамъ, Губернскимъ Правленіямъ и Гражданскимъ Губернаторамъ, каковыми увѣдомить и Гг. Министровъ Финансовъ и Внутреннихъ дѣлъ.

2667.—Февраля 8. Именный, объявленный въ приказѣ Товарища Начальника Главнаго Штаба. — *Объ учрежденіи военныхъ госпиталей въ нѣкоторыхъ городахъ, и о сформированіи для прислуги къ онымъ инвалидныхъ ротъ.*

Государь Императоръ Высочайше повелѣть соизволилъ: учредить военные госпитали въ городахъ: Вильнѣ 2 класса, Минскѣ и Воронежѣ въ каждомъ по одному 1-го класса; для прислуги же къ симъ госпиталямъ сформировать вновь изъ Внутренней Стражи Подвижныя Инвалидныя роты: къ Виленскому $\frac{2}{3}$ No 102, а къ Минскому и Воронежскому роту No 103, по половинѣ роты къ каждому.

О таковомъ Высочайшемъ повелѣніи объявляется по всему военному вѣдомству.

2668. — Февраля 9. (*) Именный, данный Сенату. — *О бытіи Академіи Художествъ подъ главнымъ начальствомъ Министра Императорскаго Двора.*

Императорской Академіи Художествъ, которая по дарованной ей въ 1764 году (Ноября 4) привиллегіи должна состоять подъ особымъ Нашимъ покровительствомъ, Повелѣваемъ отнынѣ впредь быть подъ главнымъ начальствомъ Министра Императорскаго Двора.

2669.—Февраля 11. Сенатскій.—*О лучшемъ образѣ заготовленія для казны разныхъ предметовъ, и о подтвержденіи всѣмъ вѣдомствамъ, дабы при соображеніяхъ на счетъ употребленія Коммиссіонеровъ не выходили изъ общихъ, законами установленныхъ правилъ.*

Правительствующій Сенатъ въ Общемъ Собраніи первыхъ трехъ Департаментовъ слушали записку изъ дѣла, начавшагося по представленію бывшаго Государственнаго Контролера, о невыгодности для казны заготовленій, производимыхъ посредствомъ Коммиссіонеровъ. Приказали: разсмотрѣвъ обстоятельства, въ дѣлѣ семъ заключающіяся, Общее Правительствующаго Сената первыхъ трехъ Департаментовъ Собраніе находитъ, что поставки посредствомъ подряда и Коммиссіонеровъ суть одинаково необходимы для казны, ибо подрядчики, имѣя въ виду Коммиссіонерскія заготовленія, симъ обуздываются въ своихъ требованіяхъ; если же запретить употребленіе Коммиссіонеровъ, то, какъ часто случается, что при торгахъ нѣтъ довольнаго числа желающихъ, слѣдовательно нѣтъ соревнованія, или даже дѣлаются стачки, казна была бы вовсе въ рукахъ подрядчиковъ и должна бы имъ платить произвольныя цѣны. По симъ причинамъ Коммиссіонерскія поставки необходимы, хотя при оныхъ казна имѣетъ рискъ, но и отъ подрядчиковъ, какъ извѣстно, весьма часто несла убытки; что заготовленія чрезъ Коммиссіонеровъ иногда обходились дороже, нежели вещи можно бы было купить во время прибытія транспортовъ, сіе есть дѣло естественное, и безъ сомнѣнія, если бы заку-

(*) Распубликованъ Сенатомъ 18 Февраля.

пать припасы, во всякомъ случаѣ, изъ числа доставляемыхъ на вольную продажу, то чрезъ сіе самое они становились бы иногда гораздо дороже. Впрочемъ согласиться должно, что есть такіе предметы, кои доставляются къ портамъ въ такомъ изобиліи, напримѣръ пенька, въ Санктпетербургскій, что ихъ безъ затрудненія можно покупать на биржѣ. По сему соображенію открывается, что дѣло главнѣйше состоитъ въ томъ, чтобъ Начальства приступали къ Коммиссіонерскимъ заготовленіямъ только тогда, когда не явится подрядчиковъ или выпрашиваются дорогія цѣны, или существо дѣла такое, что подрядчикъ съ удобностію онаго на себя принять не можетъ. Въ нѣкоторыхъ случаяхъ еще сообразить-ся должно, не удобнѣе ли будетъ покупать вещи изъ запасовъ вольной торговли; но общихъ и подробныхъ о семъ правилъ для всѣхъ управленій постановить не можно, ибо потребности казны толь различнаго свойства, что не могутъ быть подведены совершенно подъ одинаковыя начала. И такъ, напримѣръ, покупка для флота пеньки, заготовленіе для войскъ провіанта, доставка корабельныхъ лѣсовъ, заготовленіе вина, заготовленіе потребностей для горныхъ заводовъ, за подрядъ сукна для Арміи, покупка холста, кожъ и проч. по Коммиссаріату, заготовленіе медикаментовъ, суть предметы толь различные, что ихъ нельзя подвести подъ однѣ и тѣ же точныя правила. По сей-то причинѣ, по разнымъ управленіямъ уже имѣются особыя законоположенія на таковыя заготовленія, или приняты различныя методы съ утвержденія Правительства, и, какъ весьма правильно заключаетъ Г. Министръ Финансовъ, остается только предоставить разнымъ Министерствамъ входить всегда въ особое соображеніе о лучшемъ образѣ заготовленія такихъ предметовъ, на кои не существуетъ особыхъ постановленій; а если тутъ не будетъ хозяйственной распорядительности, то и всѣ законоположенія не могутъ вести къ желаемой цѣли. На семъ основаніи Правительствующій Сенатъ полагаетъ: разрѣшить представленное оному бывшимъ Государственнымъ Контролеромъ обстоятельство, относительно невыгодности Коммиссіонерскихъ заготовленій предъ подрядами, съ тѣмъ притомъ, что при соображеніяхъ въ какомъ либо управленіи, или вѣдомствѣ на счетъ употребленія Коммиссіонеровъ, не должно выходить изъ общихъ, законами до сего времени установленныхъ правилъ,—и о томъ всѣмъ Гг. Министрамъ и Главноуправляющимъ разными Государственными частями послать указы, коковыми, для свѣденія и должнаго, въ потребномъ случаѣ исполненія, дать знать Гг. Военнымъ Генералъ-Губернаторамъ, Генералъ-Губернаторамъ, Военнымъ Губернаторамъ управляющимъ гражданскою частію, Гражданскимъ Губернаторамъ, Градоначальникамъ и Областнымъ Начальникамъ, Губернскимъ и Областнымъ Правленіямъ, Правительствамъ, Казеннымъ Палатамъ и Присутственнымъ мѣстамъ; а въ Святѣйшій Правительствующій Синодъ, здѣшніе и Московскіе Правительствующаго Сената Департаменты и Общія оныхъ Собранія сообщить вѣденія.

2670. — Февраля 11. Именный, объявленный въ приказѣ Управляющаго Главнымъ Штабомъ.—*О выдачѣ прогонныхъ денегъ Генераламъ, Штабъ, и Оберъ-Офицерамъ, переводимымъ, по надобности службы, изъ одной команды въ другую.*

Въ отмѣну положенія, Высочайше утвержденнаго въ 23 день Февраля 1817 года, о прогонныхъ деньгахъ для военныхъ чиновъ, Государь Императоръ Всемилостивѣйше повелѣть соизволилъ: всѣмъ вообще Гг. Генераламъ, Штабъ и Оберъ-Офицерамъ, переводимымъ отъ одного начальства къ другому, изъ полка въ полкъ, или изъ одной команды

въ другую, не по собственному желанію, а по надобностямъ службы, выдавать прогонныя деньги на всякое разстояніе; переводимымъ же по собственному своему желанію и опредѣляемымъ на службу, прогонныя деньги выдавать на прежнемъ основаніи.

Монаршую волю сію объявляю по всему военному вѣдомству для свѣденія и надлежащаго исполненія.

2671.—Февраля 12. Высочайше утвержденное мнѣніе Государственнаго Совѣта. — *Объ отсылкѣ бродягъ изъ ближайшихъ къ Кавказской Области Губерній на линію.*

Государственный Совѣтъ, въ соединенныхъ Департаментахъ Законовъ и Экономіи и въ Общемъ Собраніи, разсмотрѣвъ представленіе Начальника Главнаго Штаба Его Императорскаго Величества, по предположеніямъ отсылать бродягъ изъ ближайшихъ къ Кавказской Области Губерній на линію, для обращенія въ работники къ Линѣйнымъ казакамъ, и признавъ мѣру сію полезною, какъ для казаковъ, такъ и къ вящшему прекращенію бродяжничества, положилъ: въ дополненіе къ мнѣнію его, въ 22 день Марта 1828 года Высочайше утвержденному, постановить слѣдующее:

1. На будущее время, какъ изъ Кавказской Области, такъ и изъ Губерній: Малороссійскихъ, Новороссійскихъ, равно изъ Воронежской, Тамбовской, Астраханской, Саратовской, Слободско-Украинской и Курской, бродягъ здоровыхъ, способныхъ къ работѣ и не старѣе 35 лѣтъ, отсылать на Кавказскую линію, для отдачи въ работники къ казакамъ.

2. Отсылка сія имѣетъ производиться на томъ же основаніи, какъ постановлено въ положеніи 22 Марта 1828 года, для ссылаемыхъ въ Сибирь. Лѣта опредѣляются по наружному виду.

3. Означенныя Губернскія Правленія и Кавказское Областное производятъ выборъ бродягъ, для отсылки на линію обще съ Командиромъ Внутренняго Гарнизоннаго баталіона, въ Губернскомъ городѣ находящагося; при отсылкѣ же должны препровождать и статейные о бродягахъ списки, съ подробнымъ изъясненіемъ въ оныхъ всѣхъ случаевъ, до нихъ относящихся, поколику случаи сіи изъ дѣлъ могутъ быть открыты.

4. При отсылкѣ бродягъ на линію, публиковать о томъ въ вѣдомостяхъ независимо отъ публикаціи, дѣлаемой по силѣ 14-й статьи положенія 22 Марта 1828 года.

5. Помѣщики и Общества могутъ также и на тѣхъ же правилахъ, какъ сказано въ положеніи 22 Марта 1828 года, преслѣдовать бродягъ, посылаемыхъ на Кавказскую линію, и требовать обратно имъ принадлежащихъ; но срокъ на предъявленіе въ судѣ о сихъ бродягахъ иска, по ближайшему въ сравненіи съ Сибирью разстоянію Кавказской линіи отъ мѣстъ, изъ коихъ бродяги имѣютъ быть туда посылаемы, назначается годовой со времени публикаціи, выше сего въ 4 пунктѣ постановленной.

6. Изъ людей, зашедшихъ понынѣ въ Кавказскую Область безъ узаконенныхъ видовъ и остающихся въ оной отъ двухъ до двѣнадцати лѣтъ и болѣе, способныхъ къ казачьей службѣ, причислить навсегда и съ имѣющимися при нихъ семействами въ казачье сословіе Линѣйныхъ полковъ; прочихъ же, записавъ въ казенное вѣдомство, обложить податьми.

7. Причисленіе таковое дѣлать, не раздробляя семействъ, то есть, ежели въ семействѣ окажется одинъ способный, то съ нимъ взяты быть должны: отецъ, мать и малолѣтные братья и сестры, кто изъ нихъ въ семействѣ находится.

Резолюція. Быть по сему.

2672.—Февраля 12. Именный, данный Товарищу Начальника Главнаго Шта-

ва. — *О распредѣленіи бродягъ, на Кавказскую линію отсылаемыхъ.*

Утвердивъ въ 12 день сего мѣсяца положеніе Государственнаго Совѣта объ отсылкѣ на Кавказскую линію бродягъ, какъ изъ Кавказской Области, такъ и изъ другихъ ближайшихъ къ ней Губерній, для обращенія ихъ въ работники къ казакамъ, Мы признали заблаго поручить вамъ предписать кому слѣдуетъ къ исполненію:

1. Когда отданные Линѣйнымъ казакамъ въ работники бродяги, по истеченіи трехъ лѣтъ, окажутся въ поведеніи добропорядочными, и мѣстное Начальство, по засвидѣтельствованію станичныхъ Старшинъ и 12 человѣкъ почетныхъ казаковъ, удостовѣрится въ томъ, что они могутъ быть употреблены на пользу Линѣйной службы, то таковыхъ водворять и причислять къ сословію казаковъ.

2. Изъ тѣхъ бродягъ, кои по новому распоряженію поступать на линію будутъ, нѣкоторую часть отправлять по усмотрѣнію Командира Отдѣльнаго Кавказскаго Корпуса и въ Черноморское казачье войско, также первоначально для обращенія ихъ въ работники къ казакамъ, а потомъ для причисленія къ войску, буде окажутся сего достойными.

3. По неудобству и затрудненіямъ въ обратной отсылкѣ съ Кавказской линіи бродягъ, свидѣтельство ихъ въ Губерніяхъ происходить должно при Командирахъ Гарнизонныхъ баталіоновъ, почему и снабдить ихъ инструкціями, которыя, не заключая въ себѣ правилъ, для пріема въ рекруты изданныхъ, давали бы имъ свободу опредѣлять способность по лѣтамъ, сложенію и неважнымъ тѣлеснымъ недостаткамъ, такъ какъ бродяги сіи останутся между казаками, а не будутъ поступать во фронтовую службу, подобно тѣмъ, кои въ исправительныя рабочія роты предназначаются.

4. Сіе раздѣленіе означить и въ томъ положеніи, которое предоставлено Начальнику Главнаго Штаба Нашего сдѣлать относительно исправительно рабочихъ ротъ.

2673.—Февраля 12. Высочайше утвержденное положеніе Комитета Министровъ. — *Объ отчетности по выпискѣ чрезъ домъ Андерсона и Моберли иностранныхъ аптечныхъ матеріаловъ.*

Въ засѣданіе 29 Генваря слушана записка Министра Внутреннихъ дѣлъ отъ 21 Генваря за No 7 (по Медицинскому Департаменту), внесенная въ журналѣ Комитета подъ No 230, касательно отчетности по выпискѣ чрезъ домъ Андерсона и Моберли иностранныхъ аптечныхъ матеріаловъ.

Комитетъ положилъ: изъясненное въ семъ представленіи заключеніе Министра Внутреннихъ дѣлъ и Исправляющаго должность Государственнаго Контролера, утвердить.

Въ засѣданіе 12 Февраля объявлено Комитету, что Государь Императоръ положеніе Комитета Высочайше утвердить соизволилъ.

Записка. Выписка для казны иностранныхъ аптечныхъ матеріаловъ производится чрезъ домъ иностранныхъ Гостей Андерсона и Моберли на правилахъ, Высочайше утвержденныхъ.

По непредставленію ими законныхъ доказательствъ на многія издержки, съ сею выпискою соединенныя, дабы Медицинское вѣдомство въ послѣдствіи, при ревизіи счетовъ въ Государственномъ Контролѣ, не подвергнулось отвѣтственности за недостатокъ отчетности, Комитетъ Гг. Министровъ, въ слѣдствіе представленія моего, журналомъ, Высочайше утвержденнымъ 30 Октября 1828 года, предоставилъ мнѣ, совокупно съ Г. Исправляющимъ должность Государственнаго Контролера, по объясненіи съ Андерсономъ и Моберли постановить опредѣлительно, какія именно свидѣтельства сверхъ фактуръ и коносаментовъ должны быть отъ нихъ представляемы о рас-

ходахъ по выпискѣ иностранныхъ аптечныхъ матеріаловъ, для удостовѣренія въ дѣйствительности всѣхъ показываемыхъ издержекъ.

По учиненіи, во исполненіе сего, предварительныхъ сношеній, какъ съ Г. Исправляющимъ должность Государственнаго Контролера, такъ и съ Андерсономъ и Моберли, входя въ подробное разсмотрѣніе всѣхъ собранныхъ по сему предмету свѣденій, я нахожу, что помянутымъ журналомъ Комитета Гг. Министровъ, Высочайше утвержденнымъ 30 Октября 1828 года, между прочимъ постановлено, что въ представляемыхъ купцами Андерсономъ и Моберли счетахъ о издержкахъ по выпискѣ аптечныхъ матеріаловъ, надлежитъ имѣть къ онымъ полное довѣріе.

Мнѣніе Министра Внутреннихъ дѣлъ. Основываясь на семъ, и принимая въ уваженіе съ одной стороны отзывъ Г. Министра Финансовъ, на отношеніе мое, о возможности выдавать изъ Таможни квитанціи въ платежѣ пошлинныхъ денегъ на основаніи 212 § Таможеннаго Устава, съ другой видя изъясненныя имъ затрудненія въ разсужденіи выдачи свидѣтельствъ на заработные расходы дрягилей, по причинѣ представленія ими счетовъ по истеченіи года вообще о всѣхъ товарахъ, а на прочіе расходы по неимѣнію на оные вліянія со стороны Таможни,— я съ моей стороны полагалъ бы: по поставкамъ за все прежнее время по 1829 годъ, не требовать отъ Андерсона и Моберли доказательствъ на издержки ими употребленные и по представленнымъ отъ нихъ счетамъ имъ уже выданныя и къ выдачѣ еще слѣдующія; на будущее же время, въ дополненіе къ правиламъ, Высочайше утвержденнымъ на выписку иностранныхъ матеріаловъ чрезъ Андерсона и Моберли, поставитъ имъ въ обязанность:

1. Чтобы всѣ заграничныя издержки по выпискѣ аптечныхъ матеріаловъ употребляемые, согласно съ собственнымъ ихъ отзывомъ, помѣщаемы были въ фактурахъ и коносаментахъ.

2. Чтобы на пошлинныя деньги представляемы были отъ нихъ каждый разъ подлинныя квитанціи Таможни, въ платежѣ оныхъ выдаваемыя, на основаніи 212 § Таможеннаго Устава, и

3. Чтобы всѣ прочія за тѣмъ статьи расходовъ, которыя не могутъ войти въ фактуры и коносаменты, и на которыя затруднительно и даже невозможно представлять свидѣтельствъ, показывали бы они въ своихъ счетахъ особо по каждому предмету, дабы можно было, по крайней мѣрѣ, видѣть, на что именно сколько употреблено денегъ.

Все сіе сообщено отъ меня 14 сего Генваря Андерсону и Моберли, дабы они увѣдомили меня, не найдутъ ли какого затрудненія въ исполненіи сихъ дополнительныхъ правилъ по выпискѣ иностраныхъ матеріаловъ, ежели оныя будутъ постановлены.

Между тѣмъ Андерсонъ и Моберли въ поданномъ ко мнѣ 15 сего Генваря письмѣ изъясняютъ: 1) что на будущее время они въ генеральномъ счетѣ будутъ выставлять No декларацiи вмѣстѣ съ именемъ корабля, и тогда Медицинскій Департаментъ можетъ требовать свѣденій отъ Таможни о количествѣ уплаченныхъ ими пошлинъ. 2) Расходы по Таможнѣ потребны на гербовую бумагу и Экспедиторскую Коммиссію, которыхъ количество зависитъ отъ существа дѣла, и о коихъ счеты дѣлаются Экспедиторомъ безъ вѣдома Таможни, почему впредь и могутъ быть представляемы отъ него квитанціи. 3) Фрахтъ платится согласно съ коносаментами, которыя сами собою служатъ свидѣтельствомъ. 4) Поелику Зундскія пошлины обыкновенно платятся Коммиссіонеромъ въ Эльзенерѣ: то Зундскіе счеты впредь могутъ быть представляемы въ подлинникѣ. 5) Куртажъ и бракъ имѣетъ извѣстную положенную цѣну: первый по полупро-

центу, а второй по Инструкціи. 6) О почтовыхъ издержкахъ невозможно представлять никакого свидѣтельства. И 7) Расходы по выгрузкѣ заключаются изъ слѣдующихъ статей: вѣсы, досмотръ въ Таможнѣ, раскупорка и укупорка, пріемъ изъ пакгауза, караулъ, провозъ, рагожи и веревки, обшивка, и отдача, наемъ амбаровъ и прочія мелочныя издержки, которыя дѣлаются для всѣхъ вообще товаровъ и производятся по мелочамъ чистыми деньгами, а поелику поставка аптечныхъ матеріаловъ влечетъ за собою только часть тѣхъ общихъ издержекъ на правѣ частной торговли, то засвидѣтельствованіе оныхъ невозможно.

По предварительному сношенію моему о семъ съ Г. Исправляющимъ должность Государственнаго Контролера, я получилъ нынѣ отъ него отзывъ, что онъ совершенно согласенъ съ мнѣніемъ моимъ, чтобы по поставкамъ Андерсона и Моберли за все прошедшее время по 1829 годъ не требовать доказательствъ на издержки имъ уже выплаченныя и къ выдачѣ еще слѣдующія, а на будущее время сдѣлать по сему дополнительныя правила въ вышеупомянутомъ мнѣніи моемъ изложенныя, введя въ оныя и тѣ статьи, кои въ письмѣ Андерсона и Моберли значатся, кромѣ однако предполагаемаго ими требованія Медицинскимъ Департаментомъ отъ Таможенъ каждый разъ засвидѣтельствованія о платежѣ пошлинъ; вмѣсто сихъ требованій онъ и съ своей стороны признаетъ удобнѣйшимъ предоставить Андерсону и Моберли самимъ получать отъ Таможни квитанціи, на основаніи 212 § Таможеннаго Устава, и представлять оныя въ Департаментъ при своихъ счетахъ.

На все сіе я честь имѣю испрашивать разрѣшенія Комитета Гг. Министровъ.

2764. — Февраля 12. Высочайше утвержденное положеніе Комитета Министровъ.—*О предоставленіи власти Начальнику Морскаго Штаба разрѣшать ношеніе Медикамъ въ отставкѣ военно-Медицинскаго мундира по морскому вѣдомству.*

Въ засѣданіе 26 Генваря слушана записка Морскаго Министра отъ 17 Апрѣля за No 1276 (по Канц. Флота Генер. Шт. Докт.), внесенная въ журналѣ Комитета подъ No 193, объ опредѣленіи Штабъ-Лекарю 1 Морской Артиллерійской бригады, Надворному Совѣтнику Имхарту, увольняемому отъ службы за болѣзнію, въ пенсію, на основаніи существующихъ по Военно-Медицинской части постановленій, половины получаемаго имъ жалованья по 450 руб. въ годъ, о выдачѣ ему сверхъ сего по силѣ тѣхъ же постановленій единовременно годоваго оклада жалованья 900 рублей изъ Государственнаго Казначейства и о дозволеніи носить въ отставкѣ Военно-Медицинскій мундиръ.

Комитетъ положилъ утвердить сіе представленіе, поднеся о пенсіи и единовременной выдачѣ проектъ указа къ Высочайшему подписанію; что же касается до испрашиваемаго дозволенія сему чиновнику носить въ отставкѣ Военно-Медицинскій мундиръ, то Комитетъ, имѣя въ виду, что Высочайшимъ повелѣніемъ, объявленнымъ Комитету Министровъ 17 Августа 1826 года по военносухопутному вѣдомству, предоставлено сіе разрѣшать Начальнику Главнаго Штаба, положилъ на томъ же основаніи по морскому вѣдомству предоставить разрѣшать подобныя представленія Начальнику Морскаго Штаба.

Въ засѣданіе 12 Февраля объявлено Комитету, что Государь Императоръ положеніе Комитета Высочайше утвердить соизволилъ.

2675.—Февраля 13. Высочайше утвержденное мнѣніе Государственнаго Совѣта.—*О дозволеніи Измаильскому Коммерческому Суду имѣть всѣхъ четырехъ*

Членовъ отъ купечества по выбору оныхъ на одинъ годъ.

Государственный Совѣтъ въ соединенныхъ Департаментахъ: Законовъ и Экономіи и въ Общемъ Собраніи, разсмотрѣвъ представленіе Управляющаго Министерствомъ Юстиціи о дозволеніи Измаиловскому Коммерческому Суду имѣть всѣхъ четырехъ Членовъ отъ купечества съ выборомъ оныхъ на одинъ годъ, мнѣніемъ положилъ: по примѣру Одесскаго и Таганрогскаго Коммерческихъ Судовъ, дозволить, чтобы и въ Измаиловскій Коммерческій Судъ всѣ четыре Члена избираемы были впредь отъ тамошняго купечества на одинъ годъ и съ жалованьемъ отъ Городскаго Общества, Предсѣдателю же оставаться по прежнему отъ Правительства.

Резолюція. Быть по сему.

2676.—Февраля 14. Сенатскій, съ прописаніемъ Высочайше утвержденнаго положенія Комитета Министровъ.—*О считаніи Депутатовъ Генеральныхъ Судовъ въ 7 классѣ.*

Правительствующій Сенатъ слушали предложеніе Г. Управляющаго Министерствомъ Юстиціи Князя Долгорукаго, въ коемъ прописано: по всеподданнѣйшему докладу Правительствующаго Сената, о производствѣ за выслугу лѣтъ въ слѣдующіе чины въ числѣ прочихъ чиновниковъ и Депутата 2 Департамента Черниговскаго Генеральнаго Суда, Надворнаго Совѣтника Омельяновича, на основаніи указа 1 Августа 1801 года, въ Коллежскіе Совѣтники; Комитетъ Гг. Министровъ, находя, что указомъ симъ повелѣно, „дворянъ, служащихъ по выбору, производить въ чины тѣхъ только, кои имѣютъ чины ниже мѣстъ, ими занимаемыхъ и не иначе, какъ когда въ продолженіе двухъ трехлѣтій безпрерывно они служили и когда объ отличности ихъ служенія отъ главнаго Начальства ихъ представлено будетъ; а какъ Депутатамъ Генеральныхъ Судовъ классовъ не назначено, журналомъ 4 Декабря минувшаго года положилъ: не включая его въ производство, предоставить ему Г. Управляющему Министерствомъ Юстиціи войти въ соображеніе и представить свое мнѣніе, въ какомъ классѣ должны считаться Депутаты Генеральныхъ Судовъ, по сравненію съ подобными имъ въ Великороссійскихъ Губерніяхъ чиновниками, коимъ опредѣлены классы существующими постановленіями, и по воспослѣдованіи общаго на сіе положенія, представить Омельяновича къ производству въ Коллежскіе Совѣтники особо, если онъ по новому положенію будетъ имѣть на то право. По поводу сего вносилъ онъ Г. Управляющій Министерствомъ Юстиціи записку въ Комитетъ Гг. Министровъ, по положенію котораго, Государь Императоръ, находя, что должность Депутатовъ Генеральныхъ Судовъ въ Малороссійскихъ Губерніяхъ совершенно одинакова съ должностію Дворянскихъ Засѣдателей Уголовныхъ и Гражданскихъ Палатъ въ Великороссійскихъ Губерніяхъ, а сіи Засѣдатели по штатамъ 1802 года считаются за урядъ въ 7 классѣ, буде чиновъ выше не имѣютъ,—въ 15 день Генваря Высочайше повелѣть соизволилъ: Депутатовъ Генеральныхъ Судовъ считать въ 7 классѣ; поелику же за симъ Надворный Совѣтникъ Омельяновичъ занимаетъ мѣсто уже равное его чину, то, по силѣ указа 1 Августа 1801 года, въ производствѣ его въ Коллежскіе Совѣтники отказать. О таковомъ Высочайшемъ повелѣніи, онъ Г. Управляющій Министерствомъ Юстиціи предлагаетъ Правительствующему Сенату къ надлежащему исполненію. Приказали: о семъ Высочайше утвержденномъ положеніи Комитета Гг. Министровъ, всѣмъ Гг. Министрамъ, Главноуправляющимъ отдѣльными частями, Градоначальникамъ, Губернскимъ и Областнымъ Правленіямъ, Правительствамъ, Войсковымъ Канцеляріямъ и Присутственнымъ мѣстамъ дать знать указами; а во всѣ Департаменты Прави-

тельствующаго Сената и Общія оныхъ Собранія и Святѣйшій Правительствующій Синодъ сообщить вѣденія.

2677.—Февраля 14. Сенатскій.—*О свидѣтельствованіи въ способности къ фронтовой службѣ сыновей нижнихъ воинскихъ чиновъ, которые будутъ находиться у помѣщиковъ, и на которыхъ должны выдаваться зачетныя рекрутскія квитанціи, при представленіи ихъ въ баталіоны кантонистовъ.*

Правительствующій Сенатъ слушали рапортъ Г. Управляющаго Главнымъ Штабомъ Его Императорскаго Величества по военному поселенію, что указъ Правительствующаго Сената по 1-му Департаменту отъ 14 числа минувшаго Декабря, о правилахъ для призрѣнія нижнихъ воинскихъ чиновъ, поступившихъ на службу изъ помѣщичьихъ имѣній, по выслугѣ ими узаконенныхъ лѣтъ, или по увольненіи за ранами и увѣчьями, имъ полученъ и принятъ къ надлежащему исполненію. Но при семъ представилъ Правительствующему Сенату, не благоугодно ли будетъ предписать, кому слѣдуетъ, чтобы тѣ сыновья нижнихъ воинскихъ чиновъ, которые на изъясненныхъ въ означенномъ указѣ правилахъ, будутъ находиться у помѣщиковъ, и на которыхъ симъ послѣднимъ должны выдаваться зачетныя рекрутскія квитанціи, при представленіи ихъ въ баталіоны и полубаталіоны кантонистовъ по достиженіи 18-ти-лѣтняго возраста, были предварительно свидѣтельствованы въ способности къ фронтовой службѣ въ Врачебныхъ Управахъ, въ присутствіи Гражданскихъ Губернаторовъ и старшихъ воинскихъ Начальниковъ, и по произведеніи таковаго свидѣтельства письменныя о томъ удостовѣренія представляемы были отъ Гражданскихъ Губернаторовъ, за ихъ подписаніемъ и подписаніемъ всѣхъ свидѣтельствовавшихъ лицъ, въ Главный Штабъ Его Императорскаго Величества по военному поселенію, вмѣстѣ съ формулярными списками о таковыхъ солдатскихъ дѣтяхъ, съ означеніемъ ихъ лѣтъ и ѣры рост, съ удостовѣреніемъ, что помѣщику дѣйствительно, на основаніи указа, Правительствующему Сенату 6 Декабря минувшаго года послѣдовавшаго, слѣдуетъ выдать зачетную рекрутскую квитанцію. Приказали: утверждая означенное представленіе Г. Управляющаго Главнымъ Штабомъ Его Императорскаго Величества по военному поселенію, предписать о исполненіи по оному всѣмъ Гражданскимъ Губернаторамъ, Губернскимъ Правленіямъ, Войсковымъ Канцеляріямъ и Казеннымъ Палатамъ указами, каковыми увѣдомить Гг. Управляющаго Главнымъ Штабомъ Его Императорскаго Величества по военному поселенію, Министровъ, Военныхъ Генералъ-Губернаторовъ, Генералъ-Губернаторовъ, Военныхъ Губернаторовъ управляющихъ гражданскою частію, Градоначальниковъ, и дать знать Присутственнымъ мѣстамъ; въ Святѣйшій же Правительствующій Синодъ, здѣшніе и Московскіе Правительствующаго Сената Департаменты и Общія оныхъ Собранія сообщить вѣденія.

2678.—Февраля 14. Именный, объявленный въ приказѣ Управляющаго Главнымъ Штабомъ.—*О суммѣ, какую отпускать изъ Коммиссаріата за помпоны.*

Государь Императоръ Высочайше повелѣть соизволилъ: всѣмъ тѣмъ войскамъ, какъ кавалеріи, такъ пѣхотѣ, артиллеріи и Сапернымъ и Піонернымъ баталіонамъ, коимъ прежними или вновь состоявшимися повелѣніями положено имѣть на киверахъ помпоны, отпускать отъ Коммиссаріата на построеніе ихъ деньгами по слѣдующимъ цѣнамъ: за красный 89¼ коп., за желтый, желтый съ синимъ, и желтый съ зеленымъ по 62¼ коп., бѣлый 46¼ коп., бѣлый съ синимъ 76$\frac{3}{4}$ коп., и бѣлый съ зеленымъ 48¼ коп.; за тѣмъ назначен-

ныя прежде сего по табелямъ и разнымъ повелѣніямъ цѣны на помпоны, какъ ниже, такъ и выше сихъ цѣнъ, отмѣняются.

Въ слѣдствіе сего предписывается Коммиссаріатскому вѣдомству: войскамъ, получившимъ уже по сроку сего года деньги, по прежнимъ цѣнамъ недопущенныя, противъ теперешняго положенія допустить.

О сей Высочайшей волѣ объявляется по Арміи и всему военному вѣдомству, для надлежащаго свѣдѣнія и исполненія.

2679. — Февраля 14. Сенатскій, съ прописаніемъ Высочайшаго повелѣнія. — *О взысканіи съ Членовъ Нижегородскаго Губернскаго Правленія, подписавшихъ опредѣленіе о ссылкѣ сторожа Сенатской Типографіи въ Сибирь на поселеніе.*

Правительствующій Сенатъ слушали предложеніе Г. Управляющаго Министерствомъ Юстиціи, Князя Долгорукова, что по опредѣленію 1 Департамента Правительствующаго Сената 17 Маія 1828 года, о взысканіи прогонныхъ денегъ, выданныхъ сторожу С. Петербургской Сенатской Типографіи Петрову на проѣздъ изъ Перми до С. Петербурга, съ Членовъ и Секретаря Нижегородскаго Губернскаго Правленія, подписавшихъ опредѣленіе о ссылкѣ его Петрова въ Сибирь на поселеніе,— вносилъ онъ записку въ Комитетъ Гг. Министровъ. Комитетъ полагалъ: означенное опредѣленіе Правительствующаго Сената привесть въ исполненіе. А въ засѣданіе 26 минувшаго Генваря объявлено Комитету, что по сей статьѣ послѣдовало собственноручное Его Императорскаго Величества повелѣніе: „Сдѣлавъ виновнымъ строжайшій выговоръ, Петрову, за невинное нахожденіе въ ссылкѣ, выдать 300 руб. на счетъ виновныхъ.“— О таковомъ Высочайшемъ повелѣніи онъ Г. Управляющій Министерствомъ Юстиціи предложилъ Правительствующему Сенату къ надлежащему исполненію. При чемъ слушана представленная къ сему справка, по которой оказалось: Правительствующій Сенатъ, по выслушаніи дѣла о взятомъ въ Нижегородской Губерніи и отправленномъ въ Сибирь на поселеніе, по неимѣнію письменнаго вида, Сенатской Типографіи сторожѣ Иванѣ Петровѣ, 17 Маія 1828 года опредѣлилъ: хотя Нижегородское Губернское Правленіе взятаго въ тамошней Губерніи, за неимѣніе письменнаго вида, отпущеннаго Начальствомъ въ отпускъ сторожа Сенатской Типографіи Ивана Петрова, сочтя бродягою, по основанію Именнаго Высочайшаго 23 Февраля 1823 года указа сослало въ Сибирь на поселеніе; но какъ въ семъ указѣ содержится постановленіе только на счетъ бродягъ, кои показываютъ себя бѣжавшими отъ помѣщиковъ, или отъ обществъ; а о томъ, чтобы сила онаго относилась и на тѣхъ людей, кои показывать себя будутъ состоящими въ службѣ, ничего не сказано; означенный же Петровъ въ отобранныхъ отъ него показаніяхъ объявилъ настоящее свое званіе, т. е. что онъ сторожъ Сенатской Типографіи и Начальствомъ въ отпускъ уволенъ: то по сему считая дѣйствіе Нижегородскаго Губернскаго Правленія, въ учиненіи распоряженія о ссылкѣ его Петрова въ Сибирь на поселеніе, безъ собранія по показанію его справокъ, неправильнымъ,—Правительствующій Сенатъ полагаетъ: выданныя ему Петрову на проѣздъ изъ Перми до С. Петербурга прогонныя на одну лошадь деньги, взыскать съ Членовъ и Секретаря Нижегородскаго Губернскаго Правленія, подписавшихъ опредѣленіе, по коему онъ сосланъ былъ въ Сибирь на поселеніе, и деньги сіи выслать въ Пермское Губернское Правленіе для обращенія въ ту сумму, изъ коей оныя Петрову выданы были. И о томъ, для учиненія надлежащаго распоряженія, въ Нижегородское Губернское Правленіе послать указъ, каковыми дать знать: Пермско-

му Губернскому Правленію и Г. Министру Внутреннихъ дѣлъ; но, не приводя сего въ исполненіе, предоставить Г. Управляющему Министерствомъ Юстиціи довесть о семъ до свѣденія Государя Императора и испросить Высочайшее разрѣшеніе; для чего и сообщена была 24 Декабря минувшаго года въ Департаментъ Министерства Юстиціи чрезъ Г. Оберъ-Прокурора копія съ опредѣленія. Приказали: о немедленномъ взысканіи, какъ выданныхъ сторожу С. Петербургской Сенатской Типографіи Петрову на проѣздъ изъ Перми въ С. Петербургъ прогонныхъ на одну лошадь денегъ, такъ и слѣдующихъ по Высочайшему Государя Императора повелѣнію въ выдачу ему Петрову, за невинное нахожденіе въ ссылкѣ, 300 руб., съ Членовъ и Секретаря Нижегородскаго Губернскаго Правленія, подписавшихъ опредѣленіе о ссылкѣ его Петрова въ Сибирь на поселеніе, и о высылкѣ оныхъ: первыхъ въ Пермское Губернское Правленіе, для обращенія ихъ въ ту сумму, изъ коей оныя Петрову выданы были, а послѣднихъ въ Сенатское Казначейство, для выдачи ему Петрову; а равно и о сдѣланіи тѣмъ же Членамъ и Секретарю строжайшаго выговора, Нижегородскому Губернскому Правленію предписать указомъ, каковыми дать знать какъ Пермскому, такъ и прочимъ Губернскимъ Правленіямъ, Гг. Военнымъ Генералъ-Губернаторамъ, Генералъ-Губернаторамъ, Военнымъ Губернаторамъ управляющимъ Гражданскою частію и Министру Внутреннихъ дѣлъ.

2680.—Февраля 15. Именный, данный Пермскому Гражданскому Губернатору. — *Объ устройствѣ зданія для заведеній Пермскаго Приказа Общественнаго Призрѣнія.*

Министръ Внутреннихъ дѣлъ представилъ Мнѣ о необходимости устроить прочныя зданія для заведеній Пермскаго Приказа Общественнаго Призрѣнія, основываясь на удостовѣреніи вашемъ о возможности произвести оныя имѣющимися къ тому способами.

Признавъ представленіе сіе уважительнымъ, повелѣваю:

1. Постройку предположеннаго корпуса для больницы и дома ума лишенныхъ, произвести по планамъ и фасадамъ, у сего препровождаемымъ.

2. Въ число суммы, потребной на сію постройку, и составляющей, по смѣтѣ Строительнаго Комитета Министерства Внутреннихъ дѣлъ 268195 руб. 40 коп., обратить пожертвованныя суммы, вмѣстѣ съ ожидаемыми Приказомъ за проданныя лавки, что составляетъ 160.144 рубли 83 копѣйки.

3. Нынѣшнія строенія Приказа, также и пожертвованные оному разные матеріалы, тѣ, которые будутъ излишни и не нужны ни для Приказа, ни для устрояемаго въ Перми Училища дѣтей канцелярскихъ служителей, продать, и вырученныя деньги обратить въ число суммы, потребной на разрѣшаемую постройку.

4. Равнымъ образомъ принять и обратить на сію постройку сдѣланное почтъ-содержателями Пермской Губерніи пожертвованіе слѣдующихъ имъ за возку почтъ и эстафетъ по трехлѣтію съ 1829 по 1832 годъ денегъ.

5. До поступленія всѣхъ суммъ, на строенія предполагаемыхъ, въ случаѣ недостатка оныхъ, при произведеніи постройки дополнять недостающее количество изъ суммъ Приказа, по разрѣшенію Министра Внутреннихъ дѣлъ, на счетъ возврата по поступленіи опредѣляемыхъ на строеніе суммъ.

6. Постройку, подъ главнымъ наблюденіемъ вашимъ, произвести Приказу, посредствомъ ли подряда или хозяйственнымъ образомъ, какъ то признано будетъ Приказомъ удобнѣе, для сокращенія издержекъ соотвѣтственнѣе; и

7. Строеніе, какъ во время производства работъ свидѣтельствовать, такъ и по окончаніи оныхъ законнымъ порядкомъ освидѣтельстве-

вать, а въ издержкахъ дать надлежащій отчетъ Казенной Палатѣ, для обревизованія.

О приведеніи всего сего въ исполненіе, вы не оставите сдѣлать надлежащія распоряженія.

2681.—Февраля 15. Сенатскій.—*О приводѣ Межевымъ Судамъ 1-й инстанціи тяжущихся къ присягѣ о вѣрности и несокрытіи документовъ.*

Правительствующій Сенатъ, слушавъ записку изъ дѣла по копіи съ опредѣленія Общаго Собранія Правительствующаго Сената 1-хъ трехъ Департаментовъ, которому предоставлено было отъ Межеваго Сената Департамента разрѣшеніе рапорта Виленскаго Губернскаго Межеваго Суда, о томъ: слѣдуетъ ли совершать присягу тяжущимся сторонамъ, согласно Высочайше утвержденному 1810 года Октября 6 дня положенію о межеваніи тамошней Губерніи, о вѣрности и несокрытіи документовъ въ Межевыхъ Судахъ 1-й инстанціи, или отставить оную по силѣ Высочайше утвержденнаго въ 19 день Генваря 1827 года мнѣнія Государственнаго Совѣта? Приказали: какъ Общее Собраніе Правительствующаго Сената 1-хъ трехъ Департаментовъ показанное представленіе Виленскаго Губернскаго Межеваго Суда, разрѣшило тѣмъ, что Высочайше утвержденнымъ въ 19 день Генваря 1827 года мнѣніемъ Государственнаго Совѣта, на счетъ неутайки документовъ и неподговариванія свидѣтелей, предварительная присяга отмѣнена только по исковымъ дѣламъ, а не по межевымъ, и Высочайше конфирмованное въ 6 день Октября 1810 года положеніе, о межеваніи присоединенныхъ отъ Польши Губерній, заключаетъ въ себѣ особыя отъ гражданскаго закона правила, и предоставляетъ Межевымъ Судамъ особыя права, да и на самую присягу изданы также особыя формы: по чему симъ законоположеніемъ и слѣдуетъ руководствоваться въ отобраніи присяги о вѣрности и несокрытіи документовъ въ Межевыхъ Судахъ 1-й инстанціи; по чему отъ онаго Собранія Виленскому Губернскому Межевому Суду и предписано, чтобы онъ въ отобраніи присяги руководствовался вышеномянутымъ положеніемъ о межеваніи 1810 года. То, дабы и въ прочихъ Губернскихъ Межевыхъ Судахъ, какъ то: Гродненскомъ, Минскомъ и Подольскомъ, поступаемо было подобно вышеписанному, дать знать имъ о семъ указами.

2682.—Февраля 15. Сенатскій.—*О недаваніи откупщикамъ 30-дневной льготы на взносъ откупной суммы, за тотъ мѣсяцъ, въ которомъ дѣйствіе казеннаго надзора продолжается.*

Правительствующій Сенатъ слушали представленіе Г. Министра Финансовъ, что нѣкоторыя Казенныя Палаты испрашиваютъ разрѣшенія: слѣдуетъ ли предоставлять содержателямъ питейныхъ сборовъ, во время казеннаго надзора за ихъ откупами, 30-ти-дневную льготу на взносъ откупной суммы за тотъ мѣсяцъ, въ коемъ дѣйствія казеннаго надзора продолжаются? Сообразивъ помянутый вопросъ съ правилами, въ откупныхъ условіяхъ постановленными, онъ Г. Министръ Финансовъ находитъ, что по 108 § и самый казенный за откупомъ надзоръ, дозволяется продолжать еще на одинъ мѣсяцъ въ такомъ только случаѣ, если откупщикъ при исправномъ взносѣ откупной суммы выплатитъ половину недоимки; а по § 114 опредѣленнымъ для надзора чиновникамъ поставлено въ обязанность наблюдать, чтобъ всѣ получаемыя по откупу деньги, кромѣ необходимыхъ расходовъ, поступали въ казну; слѣдовательно за симъ и нельзя допускать 30-ти-дневной льготы на взносъ откупной суммы за тотъ мѣсяцъ, въ который дѣйствіе казеннаго надзора продолжается; но содержатель сборовъ долженъ, сверхъ поступающихъ изъ откупа денегъ, внести тогда же какъ недоимку за прошедшее время, такъ и откупную сумму за настоящій мѣсяцъ, сколь-

ко не будетъ выручено изъ откупа, ибо въ противномъ случаѣ возникли бы захваты откупныхъ суммъ къ наибольшему умноженію казенной недоимки, самое пополненіе откупной суммы происходило бы изъ доходовъ слѣдующаго мѣсяца; каковой способъ отнюдь не заключаетъ въ себѣ настоящаго платежа недоимки, но одинъ только заборъ впередъ откупныхъ сборовъ; и наконецъ, казенной надзоръ не могъ бы окончиться въ теченіи одного мѣсяца. О таковомъ мнѣніи своемъ онъ Г. Министръ Финансовъ представляетъ на дальнѣйшее благоразсмотрѣніе и рѣшеніе Правительствующаго Сената, съ тѣмъ, не благоугодно ли будетъ оному дать въ руководство надлежащія по сему предмету предписанія Казеннымъ Палатамъ 28-ми Великороссійскихъ Губерній и Кавказской Области? Приказали: признавая мнѣніе Г. Министра Финансовъ по дѣлу сему правильнымъ, согласно оному, Казеннымъ Палатамъ 28-ми Великороссійскихъ Губерній и Кавказской Области дать знать, что неисправнымъ откупщикамъ не должно допускать 30-дневной льготы на взносъ откупной суммы за тотъ мѣсяцъ, въ который дѣйствіе казеннаго надзора продолжается, но содержатель сборовъ долженъ, сверхъ поступающихъ изъ откупа денегъ, взнести тогда же какъ недоимку за прошедшее время, такъ и откупную сумму за настоящій мѣсяцъ, сколько не будетъ выручено изъ откупа; о чемъ и послать указы, каковымъ увѣдомить и Г. Министра Финансовъ; а въ Святѣйшій Правительствующій Синодъ, во всѣ Правительствующаго Сената Департаменты и Общія оныхъ Собранія сообщить вѣденія.

2683.—Февраля 16. Сенатскій, по Высочайшему повелѣнію. — *О воспрещеніи гражданскимъ Судебнымъ мѣстамъ присылать людей за проступки на Старорусскій солеваренный заводъ.*

Правительствующій Сенатъ слушали предложеніе Г. Управляющаго Министерствомъ Юстиціи Князя Долгорукаго, минувшаго Генваря отъ 29 числа, въ которомъ изъяснено: Г. Генералъ отъ Инфантеріи Графъ Толстой сообщилъ ему Г. Управляющему, что изъ Саратовской Губерніи чрезъ Новгородское Губернское Правленіе присланы въ городъ Старую Русу, на тамошній солеваренный заводъ, для употребленія въ работу, исключенные изъ духовнаго званія: дьячекъ Павелъ Семихатовъ и понамари Григорій Степановъ и Иванъ Гладковъ. Люди сіи присланы въ работу по рѣшенію Саратовской Палаты Уголовнаго Суда, въ которой они были суждены: Семихатовъ за похищеніе изъ церкви денегъ 872 р. 21 к., Степановъ за неприличную жизнь, а Гладковъ за пьянство и дурные поступки. По докладу о семъ Государю Императору, Его Императорское Величество Высочайше повелѣть соизволилъ: 1) Дьячка Семихатова и понамарей Степанова и Гладкова, присланныхъ для употребленія въ работу на Старорускій солеваренный заводъ, перевесть на другой какой либо казенный заводъ, или фабрику. 2) Сообщить ему Г. Управляющему Министерствомъ Юстиціи, дабы впредь подобные люди, по опредѣленію гражданскихъ Судебныхъ мѣстъ за проступки на Старорусскій солеваренный заводъ присылаемы никогда не были. О таковомъ Высочайшемъ повелѣніи онъ Г. Управляющій Министерствомъ Юстиціи, предложивъ Правительствующему Сенату, къ надлежащему исполненію, присовокупилъ, что о переводѣ означенныхъ людей изъ Старорусскаго солевареннаго завода на другой какой либо казенный заводъ, или фабрику, объявлено уже Графомъ Толстымъ, какъ онъ увѣдомилъ его Г. Управляющаго Министерствомъ Юстиціи, Высочайшее повелѣніе Г. Министру Финансовъ. Приказали: объ изъясненномъ Высочайшемъ Его Императорскаго Величества повелѣніи, для свѣ-

денія и должнаго въ потребныхъ случаяхъ исполненія, послать указы: во всѣ Уголовныя Палаты, Губернскія Правленія, Присутственныя мѣста, къ Гг. Министрамъ, Военнымъ Генералъ-Губернаторамъ, Военнымъ Губернаторамъ управляющимъ гражданскою частію, Генералъ-Губернаторамъ и Градоначальникамъ; а въ Святѣйшій Правительствующій Синодъ, во всѣ Департаменты Правительствующаго Сената и Общія оныхъ Собранія сообщить вѣденія.

2684.—Февраля 17. Именный, объявленный въ приказѣ Управляющаго Главнымъ Штабомъ.—*О обмундированіи фурштата.*

Въ разрѣшеніе представленій о разнообразности въ обмундированіи Фурштата, Государь Императоръ Высочайше повелѣть соизволилъ:

1. Фурштатской мундиръ оставить въ настоящемъ его видѣ, то есть: безъ выпушки по борту и безъ клапановъ на обшлагахъ, по цвѣту воротника.

2. Кивера имѣть по новому образцу съ бляхою по новой же формѣ и съ No бригады, нижнимъ чинамъ безъ этишкетовъ, а Штабъ и Оберъ-Офицерамъ имѣть таковые по образцу, утвержденному для пѣхоты.

3. Унтеръ-офицерамъ имѣть галунъ по кавалерійскому образцу.

4. Штабъ и Оберъ-Офицерамъ, служащимъ въ Фурштатѣ, носить усы.

О сей Высочайшей волѣ объявляется по всему военному вѣдомству, для свѣденія и надлежащаго исполненія.

2685.—Февраля 18. Сенатскій, съ прописаніемъ Высочайшаго повелѣнія. — *О правилахъ для разработки въ Новороссійскомъ краѣ каменнаго угля, и введеніи онаго въ употребленіе.*

Правительствующій Сенатъ слушали представленіе Г. Министра Финансовъ, что по журналу Комитета Гг. Министровъ, Высочайше утвержденному въ 13 день Февраля 1826 года, одинъ участокъ каменноугольныхъ ломокъ, Екатеринославской Губерніи, въ Бахмутскомъ уѣздѣ, въ дачахъ казеннаго селенія Зайцова находящійся, отданъ въ откупное содержаніе на постановленныхъ условіяхъ, съ 1 числа Генваря 1827 года на 12 лѣтъ. Послѣ того Комитетъ Гг. Министровъ сообщилъ ему Министру Финансовъ Высочайшее Его Императорскаго Величества повелѣніе, представить въ Комитетъ мнѣніе его о приведеніи въ исполненіе предположенія Г. Генералъ-Губернатора Графа Воронцова, чтобы въ Новороссійскомъ краѣ дозволить производство разработки каменнаго угля на казенныхъ земляхъ всѣмъ, кто пожелаетъ, безъ платежа акциза. Во исполненіе таковой Высочайшей воли, онъ Министръ Финансовъ представилъ на усмотрѣніе Комитета Гг. Министровъ слѣдующія общія правила: 1) Разработку каменнаго угля на земляхъ помѣщиковъ, какъ и почынѣ, предоставить собственному ихъ усмотрѣнію, безъ всякаго вмѣшиванія казны въ методу ихъ разработки. 2) Согласно съ мнѣніемъ Графа Воронцова, заключенный уже съ откупщиками контрактъ на разработку одного участка Зайцовскихъ ломокъ оставить въ своей силѣ; но прочихъ участковъ сихъ ломокъ на откупъ не отдавать, дабы не возникло жалобъ отъ откупщиковъ, предоставя однакожъ тамошнимъ казеннымъ крестьянамъ добывать уголь изъ сихъ послѣднихъ участковъ на собственную свою потребность невозбранно. 3) На другихъ казенныхъ земляхъ въ Новороссійскомъ краѣ вѣдомства Министерства Финансовъ, по требованію желающихъ, или крестьянъ, отводить участки для добыванія каменнаго угля, съ внушеніемъ имъ, чтобы дѣлали сплошную разработку, а по разрывѣ пласта, мѣстами отводы сіи дѣлать безъ стѣсненія крестьянъ въ земляхъ, по разрѣшенію Казенныхъ Палатъ, съ утвержденія Генералъ-Губер-

натора. 4) На всѣхъ городскихъ земляхъ Новороссійскаго края, равно какъ и на земляхъ войска Донскаго, предоставить порядокъ разработки каменнаго угля усмотрѣнію обществъ безъ всякаго надзора со стороны казны. 5) Какъ съ одной стороны неправильная и неискусная разработка каменнаго угля, бываетъ иногда соединена съ опасностію для работниковъ, и грозитъ разстройствомъ и истребленіемъ угольныхъ пластовъ, съ другой же казна не имѣетъ удобности къ повсемѣстному при всякой разработкѣ угля надзору, и таковый не рѣдко могъ бы обратиться въ стѣсненіе; при томъ число Луганскихъ горнорабочихъ не велико: то ограничиться тѣмъ, чтобы для упанія правильной разработки угля, люди городскихъ сословій, казенныхъ волостей и помѣщиковъ, были принимаемы въ Луганскій заводъ на собственный ихъ счетъ для выучки на тамошнихъ копяхъ, и заводъ по мѣрѣ возможности давалъ бы временно мастеровъ такимъ лицамъ, кои намѣрены открыть новыя карьеры въ большомъ видѣ. 6) Всѣмъ Начальствамъ въ Новороссійскомъ краѣ вмѣнить въ обязанность стараться о распространеніи употребленія каменнаго угля, а Губернскимъ Начальствамъ предоставить при томъ входить съ представленіями о наградахъ тѣмъ, кои бы по сей части оказали особыя заслуги. По разсмотрѣніи сихъ правилъ, Комитетъ Гг. Министровъ нашелъ оныя сообразными съ Высочайшею Его Императорскаго Величества волею, объ учрежденіи свободной разработки каменнаго угля въ Новороссійскомъ краѣ, а потому журналомъ своимъ 5 числа минувшаго Генваря полагалъ: утвердить ихъ и привести въ дѣйствіе съ такимъ дополненіемъ, чтобы отъ Министерства Финансовъ командированъ былъ особый Горный чиновникъ, который бы состоялъ въ непосредственномъ распоряженіи Г. Новороссійскаго и Бессарабскаго Генералъ-Губернатора для надзора, за разработками каменнаго угля, дабы неправильное и неискусное производство оныхъ не разстроивало и не истребляло напрасно угольныхъ пластовъ. Въ засѣданіе 19 Генваря объявлено Комитету, что по сей статьѣ журнала послѣдовало собственноручное Его Величества повелѣніе: „Возложить послѣ сего на обязанность Графа Воронцова, стараться елико можно сдѣлать во ввѣренномъ ему краѣ употребленіе каменнаго угля общимъ и доносить ежегодно о успѣхѣ сего.“ Онъ Г. Министръ Финансовъ, доводя обстоятельства дѣла сего до свѣденія Правительствующаго Сената, проситъ сдѣлать зависящее отъ него распоряженіе объ обнародованіи Высочайше утвержденныхъ правилъ. Приказали: О должномъ вышензъясненныхъ правилъ и Высочайшаго повелѣнія исполненіи, Гг. Новороссійскому Генералъ-Губернатору и Министру Финансовъ, Губернскимъ Правленіямъ и Казеннымъ Палатамъ Новороссійскихъ Губерній и войска Донскаго Войсковой Канцеляріи предписать указами, каковыми для приведенія повсемѣстно въ извѣстность и въ потребномъ случаѣ, что до кого касаться можетъ, исполненія, дать знать всѣмъ Губернскимъ Правленіямъ, Гг. Министрамъ, Военнымъ Генералъ-Губернаторамъ, Генералъ-Губернаторамъ, Военнымъ Губернаторамъ управляющимъ гражданскою частію, и всѣмъ Присутственнымъ мѣстамъ; въ Святѣйшій же Правительствующій Синодъ и во всѣ Департаменты Правительствующаго Сената сообщить вѣденія.

2686.—Февраля 19. Именный, данный Государю Цесаревичу и Великому Князю Константину Павловичу. — *О переименованіи Военно-Сиротскаго дома Павловскимъ Кадетскимъ Корпусомъ.*

Ваше Императорское Высочество! Желая почтить память Родителя Нашего

(*) Распубликовано Сенатомъ 5 Марта.

Императора Павла Перваго, Я назначилъ переименовать основанный Его Величествомъ Императорскій Военно-Сиротскій Домъ, Павловскимъ Кадетскимъ Корпусомъ. Нося имя Августѣйшаго Основателя своего, сіе учебное заведеніе послужитъ и временамъ позднѣйшимъ памятникомъ чадолюбивыхъ Его попеченій о судьбѣ дѣтей вѣрныхъ служителей Престола и Отечества. Въ полной увѣренности, что Ваше Императорское Высочество раздѣляете сіи чувствованія со Мною, предоставляю Вамъ объявить сію волю Мою къ исполненію, по управленію военно-учебныхъ заведеній, подъ начальствомъ Вашего Высочества состоящихъ.

2687. — Февраля 19. Именный, объявленный въ приказѣ Управляющаго Морскимъ Штабомъ.—*О распространеніи на Офицеровъ, служащихъ по Морской Артиллеріи и Ластовымъ Экипажамъ, положенія, касательно неопредѣленія къ Флагманамъ въ Адъютанты флотскихъ Офицеровъ ранѣе трехъ лѣтъ въ Офицерскомъ чинѣ и трехъ шести-мѣсячныхъ на морѣ компаній.*

Государь Императоръ Высочайше повелѣть соизволилъ: существующее по Флоту постановленіе о неопредѣленіи къ Флагманамъ въ Адъютанты флотскихъ Офицеровъ ранѣе трехъ лѣтъ въ Офицерскомъ чинѣ и трехъ шестимѣсячныхъ на морѣ компаній, распространить и на Офицеровъ, служащихъ по Морской Артиллеріи и Ластовымъ Экипажамъ, въ Адъютанты представляемыхъ.

О чемъ къ надлежащему свѣденію и исполненію объявляется по Морскому вѣдомству.

2688.—Февраля 19. Высочайше утвержденное положеніе Комитета Министровъ.—*О требованіи для прибавки къ штату Московской Полиціи нижнихъ чиновъ изъ Внутренней стражи, чрезъ посредство Министерства Внутреннихъ дѣлъ.*

Въ засѣданіе 5 Февраля слушана записка Министра Внутреннихъ дѣлъ, отъ 27 Генваря за No 342, (по Исполнит. Депар.), внесенная въ журналѣ Комитета подъ No 258, о прибавкѣ къ штату Московской Полиціи для помѣщенія въ фонарщики 107 человѣкъ нижнихъ чиновъ изъ Внутренней стражи и о дозволеніи впредь, по мѣрѣ прибавки фонарей, требовать оттуда нужное число людей чрезъ посредство Министерства Внутреннихъ дѣлъ.

Комитетъ положилъ: представленіе сіе, по изъясненнымъ въ ономъ уваженіямъ, утвердить.

Въ засѣданіе 19 Февраля объявлено Комитету, что Государь Императоръ положеніе Комитета Высочайше утвердить соизволилъ.

Записка. Г. Московскій Военный Генералъ-Губернаторъ сообщаетъ мнѣ, что Высочайше конфирмованнаго 13 Апрѣля 1823 года положенія объ опредѣленіи приходовъ и расходовъ Московской Градской Думы § 109 повелѣно: изъ опредѣленной для уличныхъ фонарей ремонтной суммы дѣлать каждогодно, по мѣрѣ возможности, прибавку уличныхъ фонарей до комплектнаго числа оныхъ, въ Московской Столицѣ назначеннаго, и что на семъ основаніи по распоряженію мѣстнаго Начальства устроено съ 1824 года болѣе 1500 фонарей, кои размѣщены уже и назначены къ употребленію. А какъ чрезъ сіе наличное число состоящихъ нынѣ въ штатѣ Московской Полиціи фонарщиковъ оказалось весьма недостаточнымъ; ибо на каждаго изъ нихъ причитается освѣщеніе и уборка 18 фонарей; отъ чего и надлежащей въ семъ случаѣ исправности ни ожидать, ни требовать отъ нихъ нельзя, тогда какъ въ С. Петербургѣ положено на каждаго человѣка не болѣе 12 фонарей; то посему Г. Московскій Военный Генералъ-Губернаторъ относился въ Инспекторскій Департаментъ Главнаго Штаба Его Императорскаго Величества, о назначеніи въ штатъ Московской Полиціи къ настоящему

числу фонарщиковъ еще по сдѣланному расчету 107 человѣкъ нижнихъ чиновъ, но получилъ отъ онаго отзывъ, что сверхъ штатнаго числа помянутый Департаментъ ни въ какомъ случаѣ назначить людей не можетъ, и что ежели прибавка фонарщиковъ необходима, то предварительно нужно испросить на сіе Высочайшее соизволеніе.

Въ слѣдствіе сего, Г. Военный Генералъ-Губернаторъ относится ко мнѣ о назначеніи помянутаго числа нижнихъ чиновъ изъ Внутренней стражи для помѣщенія въ фонарщики Московской Полиціи, и о дозволеніи впредь, по мѣрѣ прибавки фонарей, требовать и прибавки людей для освѣщенія оныхъ.

Справка. 1. По штату Московской Полиціи, Высочайше утвержденному 13 Апрѣля 1823 года, между прочимъ положено: пожарныхъ служителей вообще 1521 человѣкъ, имъ жалованья каждому по 24 руб. въ годъ, и сверхъ того обмундированіе, провіантъ и аммуниція. По табели, при означенномъ штатѣ приложенной, показано было фонарей въ Москвѣ 7594. 2. Изъ истребованныхъ отъ С. Петербургскаго Оберъ-Полицеймейстера свѣденій видно, что для освѣщенія и уборки въ здѣшней Столицѣ фонарей назначено для каждыхъ 25 таковыхъ, по два фонарщика. 3. По смѣтѣ о доходахъ и расходахъ Московской Столицы на 1829 годъ, удостоенной Высочайшаго утвержденія 16 Декабря 1828, изчислено: а) Доходовъ 2.677.920 руб. б) Расходовъ 2.648.192 р. $32\frac{1}{4}$ коп. в) Остаточнаго капитала отъ прежнихъ лѣтъ по 1 Августа 1828 въ наличности билетами Сохранной Казны и монетѣ состоитъ 1.409.929 р. $72\frac{3}{4}$ коп.

Мнѣніе Министра Внутреннихъ дѣлъ. Принимая въ уваженіе, что съ умноженіемъ въ Московской Столицѣ съ 1824 года фонарей, необходимо нужно увеличить число фонарщиковъ для освѣщенія и уборки оныхъ, полагаю, согласно съ отношеніемъ Г. Московскаго Военнаго Генералъ-Губернатора, прибавить къ штату Московской Полиціи 107 человѣкъ нижнихъ чиновъ изъ Внутренней стражи для помѣщенія въ фонарщики, съ содержаніемъ ихъ на счетъ городскихъ доходовъ Московской Столицы, дозволивъ и впредь, по мѣрѣ прибавки фонарей, требовать нужное число людей для освѣщенія ихъ изъ Внутренней стражи чрезъ посредство Министерства Внутреннихъ дѣлъ, о чемъ и имѣю честь представить Комитету Гг. Министровъ на благоусмотрѣніе.

2689.—Февраля 19. Положеніе Комитета Министровъ.—*О земскихъ повинностяхъ тѣхъ Губерній, гдѣ учреждены Военныя поселенія.*

Въ засѣданіе 19 Февраля слушано отношеніе Управляющаго Главнымъ Штабомъ Его Императорскаго Величества по Военнымъ поселеніямъ къ Управляющему дѣлами Комитета Министровъ, отъ 28 Генваря за No 155 (по Воен. Посел.), внесенная въ журналѣ Комитета подъ No 374, въ которомъ изъясняетъ, что Государь Императоръ, разсмотрѣвъ статью изъ меморіи Комитета Министровъ 29 Декабря 1828 года, о земскихъ повинностяхъ тѣхъ Губерній, гдѣ учреждены Военныя поселенія, и обращая вниманіе на ту пользу, которую Военныя поселенія приносятъ чрезъ собственное продовольствіе войскъ, изволитъ находить отяготительнымъ, обращать на нихъ новую обязанность, имъ не принадлежащую; но тѣмъ не менѣе Его Императорское Величество, признавая уважительнымъ, чтобы жители Губерній Херсонской и Новгородской въ исправленіи ими повинностей были уравнены съ жителями прочихъ Губерній, гдѣ квартируютъ войска 1-й Арміи, Высочайше повелѣть соизволилъ: 1) Въ назначеніи пособія Херсонской и Новгородской Губерніямъ, для удовлетворенія изъ земскихъ сборовъ ихъ повинности, исполнить, согласно пред-

ставленію о семъ Начальника Главнаго Штаба Его Императорскаго Величества въ Комитетъ Министровъ отъ 30 Марта 1828 года, то есть, чтобы по раскладкѣ на число ревизскихъ душъ тѣхъ Губерній, повинность сія въ сравненіи съ прочими Губерніями, гдѣ квартируютъ войски 1-й Арміи, составляла ежегодно не болѣе 25 копѣекъ на душу. 2) Всю ту сумму, какая сверхъ 25 коп. на душу будетъ превышать, по приведеніи Гражданскими Губернаторами въ извѣстность сей издержки на правилахъ, въ помянутомъ представленіи Начальника Главнаго Штаба изложенныхъ, и по доставленіи ими о семъ вѣдомостей въ Главный Штабъ Его Императорскаго Величества по Военному поселенію, отпускать въ вѣденіе Гражданскихъ Губернаторовъ Херсонской и Новгородской Губерній, по распоряженію Начальства Военныхъ поселеній. 3) Постановленію сему имѣть свое дѣйствіе съ 1 Генваря 1829 года.

Комитетъ положилъ: о семъ Высочайшемъ повелѣніи сообщить Министру Финансовъ и Министру Внутреннихъ дѣлъ къ исполненію выписками изъ журнала.

Положеніе Комитета Министровъ. 1828 Декабря 29.

Въ засѣданіе 29 Декабря слушана записка Министра Финансовъ, отъ 3 Декабря за No 8762 (по Департаменту Разныхъ Подат. и Сборовъ), внесенная въ журналѣ Комитета подъ No 2074, о земскихъ повинностяхъ для Военныхъ поселеній.

Комитетъ, по разсмотрѣніи сего представленія находитъ, что предполагаемое Начальникомъ Главнаго Штаба Его Императорскаго Величества вспомоществованіе Губерніямъ: Новгородской и Херсонской, назначеніемъ той суммы, какая сверхъ 25 коп. на каждую ревизскую въ оныхъ душу превышать будетъ общій сборъ на земскія повинности, существеннаго для нихъ пособія составить не можетъ, ибо въ Губерніяхъ сихъ, кромѣ повинностей собственно для Военныхъ поселеній, существуетъ и обыкновенная постойная повинность для другихъ квартирующихъ тамъ войскъ. По сему и пріемля при томъ въ соображеніе, что Государь Императоръ соизволилъ уже удостоить Высочайшаго утвержденія мнѣніе Комитета Министровъ, чтобы Военныя поселенія всѣ нужды свои удовлетворяли собственными способами, положилъ: предоставить Главному Начальству надъ Военными поселеніями сдѣлать распоряженіе, дабы съ 1829 года всѣ вообще по Военнымъ поселеніямъ издержки, кои доселѣ производимы были на счетъ земскихъ повинностей, удовлетворяемы были впредь собственными ихъ способами безъ всякаго въ томъ отъ прочихъ жителей участія.

Въ засѣданіе 15 Генваря, объявлено Комитету, что Государь Императоръ Высочайше повелѣть соизволилъ, дабы статья сія представлена была Его Величеству особо.

Записка. По дѣлу о пособіи Губерніямъ: Новгородской, Херсонской и Могилевской въ отправленіи земскихъ повинностей для Военныхъ поселеній, Министръ Финансовъ представлялъ Комитету Гг. Министровъ, чтобы: a) въ помощь тѣмъ Губерніямъ взимать по одной копѣйкѣ съ души съ Губерній, менѣе обремененныхъ земскими повинностями; b) въ Военныхъ поселеніяхъ довольствовать ремонтныхъ Артиллерійскихъ и подъемныхъ лошадей на своихъ пастбищахъ, не требуя отвода оныхъ ни отъ казенныхъ, ни отъ помѣщичьихъ крестьянъ; c) Засѣдателямъ Земскихъ Судовъ по дѣламъ, относящимся собственно до Военныхъ поселеній, пребывающимъ въ ихъ округахъ, давать лошадей для разъѣздовъ отъ Военныхъ поселеній на общемъ основаніи; и d) составить въ каждой Губерніи особенный временный Комитетъ, для приведенія въ надлежащую опредѣлительность повинностей для Военныхъ поселеній.

Комитетъ Гг. Министровъ, хотя и соглашался съ заключеніемъ Министра Финансовъ, но обращаясь къ тому благоустроенному состоянію, въ которомъ находится Военное поселеніе, и пріемля въ соображеніе, что оныя, бывъ освобождены отъ платежа всѣхъ казенныхъ податей, не отправляютъ никакихъ общественныхъ повинностей и имѣютъ собственные весьма значительные капиталы, пожертвованіями Правительства составленные, счелъ справедливымъ представить Его Императорскому Величеству, не благоугодно ли будетъ повелѣть ввести Военныя поселенія въ то положеніе, чтобы онѣ всѣ нужды свои удовлетворяли собственными способами, или по крайней мѣрѣ уравнить ихъ съ прочими жителями, дабы сіи послѣдніе не несли излишней тягости собственно для Военныхъ поселеній; и если на сіе послѣдуетъ Высочайшее соизволеніе, то предоставить Начальнику Главнаго Штаба Его Императорскаго Величества сдѣлать предварительно соображеніе, на какомъ основаніи можетъ быть исполнено сіе предположеніе.

Въ 7 день Сентября 1826 года объявлено было Комитету Гг. Министровъ, что по сей статьѣ послѣдовало собственноручное Его Императорскаго Величества повелѣніе:" Совершенно согласенъ. По этому статью сію передать Начальнику Штаба для распоряженій.,,

Въ слѣдствіе такого Высочайшаго повелѣнія, Г. Начальникъ Главнаго Штаба Его Императорскаго Величества внесъ въ Комитетъ Гг. Министровъ записку объ упомянутомъ предметѣ, отъ 30 Марта текущаго года, каковую записку Комитетъ, по положенію своему отъ 15 минувшаго Маія, передалъ Министру Финансовъ на предварительное соображеніе и заключеніе.

Существо представленія Г. Начальника Главнаго Штаба Его Императорскаго Величества состоитъ въ слѣдующемъ:

1. Съ Высочайшаго соизволенія уже сдѣлано распоряженіе по Военному поселенію, чтобы для онаго не требовалось отъ Гражданскаго вѣдомства пастбищныхъ мѣстъ для ремонтныхъ лошадей и чтобы Земскіе Чиновники по дѣламъ Военнаго поселенія имѣли разъѣзды въ округахъ на лошадяхъ военныхъ поселянъ.

2. Какъ за симъ остающіяся повинности для Военныхъ поселеній въ означенныхъ трехъ Губерніяхъ заключаются главнѣйше въ отапливаніи и освѣщеніи войскъ, то и не учреждать предположенныхъ тамъ Комитетовъ для приведенія въ надлежащую опредѣлительность повинностей для Военныхъ поселеній.

3. Кромѣ того издержки для Военныхъ поселеній уменьшены Высочайшимъ указомъ 12 Генваря сего года, коимъ повелѣно освѣщеніе собственно въ округахъ Военныхъ поселеній съ 1 Генваря 1828 года сложить съ Губерній, въ ономъ участвовавшихъ, и расходъ сей назначено производить впредь изъ доходовъ съ оброчныхъ статей округовъ Военнаго поселенія.

4. Въ такомъ положеніи вся ежегодная издержка для Военныхъ поселеній составляетъ среднею мѣрою по Губерніямъ Новгородской 110.000 руб., Херсонской 45.000 р. и Могилевской 3.000 руб., а сборъ для покрытія сихъ суммъ составляетъ по числу душъ въ Губерніяхъ: Новгородской 38¼ коп., Херсонской 23¾ коп. и Могилевской по 1-й коп. съ души въ годъ.

II 5. За тѣмъ Г. Начальникъ Главнаго Штаба Его Императорскаго Величества, соображая расходъ на потребности Военныхъ поселеній съ тѣми издержками, кои опредѣлены изъ земскихъ повинностей для обыкновенной постойной повинности въ Губерніяхъ, замѣщенныхъ наибольшею частію войскъ 1-й Арміи, находитъ, что въ сихъ послѣднихъ Губерніяхъ означенная повинность восходитъ отъ 18.000 р. до 166.000 р. ежегодно, и сборъ

для ней на душу составляетъ отъ 4 до 26-ти коп. въ годъ. Поелику же въ Могилевской Губерніи сумма, для Военныхъ поселеній потребная, вовсе не значительна, а въ Новгородской и Херсонской, также не превышаетъ расхода на постойную повинность, въ Губерніяхъ, гдѣ войска преимущественно расположены; но только по числу душъ въ послѣднихъ двухъ Губерніяхъ сборъ оной суммы значительнѣе, — то Г. Начальникъ Главнаго Штаба Его Императорскаго Величества полагаетъ: для уравненія съ тѣми Губерніями, въ коихъ расположены войска 1-й Арміи, взыскивать въ Новгородской и Херсонской Губерніяхъ на повинности для Военныхъ поселеній не болѣе 25 коп. съ души; всю же сумму, сверхъ таковаго сбора, обратить на счетъ того сбереженія, какое ежегодно происходитъ по Государственному Казначейству отъ Военныхъ поселеній, и, до поступленія оной, пополнять расходы изъ земскаго сбора, въ который возвращать заимствованныя деньги при полученіи суммы изъ сказаннаго сбереженія.

Министръ Финансовъ, разсмотрѣвъ все вышеизъясненное, находитъ, что независимо отъ означенныхъ повинностей, для Военныхъ поселеній, въ Губерніяхъ Новгородской и Херсонской, существуетъ и обыкновенная постойная повинность, для другихъ тамъ квартирующихъ войскъ, на которую, по дѣйствующимъ смѣтамъ земскихъ повинностей, исчислено ежегодно: въ Новгородской Губерніи до 45.000 р. и въ Херсонской до 49.000 руб., а на душу приходится сбора для составленія сихъ суммъ въ Губерніяхъ: Новгородской до 16 коп. и Херсонской до 23 коп.; слѣдовательно помянутыя Губерніи вдвойнѣ обременены повинностями сего рода и не могутъ идти въ сравненіе съ внутренними Губерніями, гдѣ расположены войска только 1-й Арміи, особенно же Херсонская, въ которой по малонаселенности, по высокимъ окладамъ земскаго сбора и по затруднительному положенію края, весьма ощутительны исправляемыя для военныхъ поселянъ повинности.

Хотя же изъ вышеписаннаго видно, что повинности для Военныхъ поселеній уже во многомъ значительно облегчены; но какъ предположеніе Комитета Гг. Министровъ по настоящему дѣлу главнѣйше въ томъ состояло, чтобы военные поселяне удовлетворяли всѣ нужды свои собственными способами, и какъ оное удостоилось Высочайшаго одобренія, то Министръ Финансовъ имѣетъ честь предать все сіе на благоразсмотрѣніе Комитета Гг. Министровъ, съ возвращеніемъ записки Графа Дибича; при чемъ долгомъ считаетъ присовокупить, касательно происходящаго отъ Военныхъ поселеній сбереженія,—что Военное Министерство, въ число требуемыхъ по смѣтамъ суммъ для части Провіантской, зачитаетъ такое количество сбереженія Военныхъ поселеній, какое по расчетамъ Экономическаго Комитета Военныхъ поселеній причитается за продовольствіе поселенныхъ войскъ отъ земли своихъ Округовъ; но, по мнѣнію Министра Финансовъ, сего не можно считать сбереженіемъ по тому, что въ Военное поселеніе поступили крестьяне, имѣнія, особыя земли и лѣса, что на устройство Военнаго поселенія отпускается ежегодно около 1.700.000 руб., наконецъ, что по части Коммиссаріатской, по превосходнымъ штатамъ поселенныхъ войскъ, отпускается гораздо болѣе на жалованье, обмундированіе и проч., нежели для прочихъ войскъ; къ тому же, сколько извѣстно, не всѣ поселенныя войска поступили на собственное содержаніе.

2690. — Февраля 21. Именный, объявленный Командиру Отдѣльнаго Корпуса Внутренней стражи Дежурнымъ Генераломъ Главнаго Штаба.—*О подписываніи исходящихъ бумагъ по Штабу Отдѣльнаго Корпуса Внутренней стра-*

жи, вмѣстѣ съ Командиромъ Корпуса, и тѣмъ Чиновникамъ, кои оставляли оныя.

По докладу Государю Императору Г. Управляющимъ Главнымъ Штабомъ Его Императорскаго Величества, представленія вашего Высокопревосходительства, отъ 8 сего Февраля, о дозволеніи, дабы исходящія бумаги по Штабу ввѣреннаго вамъ Корпуса подписываемы были вмѣстѣ съ вами и Чиновниками, занимающимися по должностямъ своимъ составленіемъ оныхъ, по описаннымъ въ томъ представленіи уваженіямъ, Его Величество Высочайше повелѣть соизволилъ: привести сіе въ исполненіе.

2691. — Февраля 21. Именный, объявленный Сенату Управляющимъ Министерствомъ Юстиціи.—*О прибавкѣ во 2-й Департаментъ Московской Уголовной Палаты Совѣтника, Секретаря и 6-ти канцелярскихъ служителей для рѣшенія переданнаго въ оный дѣла о злоупотребленіяхъ по удѣльнымъ имѣніямъ.*

По ходатайству Г. Московскаго Военнаго Генералъ-Губернатора, объ учрежденіи въ Москвѣ временной Коммиссіи для рѣшенія дѣла о злоупотребленіяхъ по удѣльнымъ имѣніямъ, состоящимъ въ управленіи Московской Удѣльной Конторы,—я вносилъ записку въ Комитетъ Гг. Министровъ.

Государь Императоръ, по положенію Комитета, находя съ одной стороны неудобнымъ учреждать для рѣшенія помянутаго дѣла особую временную Коммиссію и предоставлять оной права Уголовной Палаты, а съ другой основываясь на удостовѣреніи Московскаго Военнаго Генералъ-Губернатора и на сдѣланномъ мною въ присутствіи Комитета отзывѣ, что во 2-мъ Департаментѣ Московской Уголовной Палаты менѣе дѣлъ, Высочайше повелѣть соизволилъ: дѣло о злоупотребленіяхъ по удѣльнымъ имѣніямъ, состоящимъ въ управленіи Московской Удѣльной Конторы, передать на разсмотрѣніе и рѣшеніе во 2-й Департаментъ тамошней Уголовной Палаты; но дабы сей Департаментъ, при настоящемъ штатѣ его, не встрѣтилъ отъ того затрудненія въ безостановочномъ производствѣ прочихъ дѣлъ, то прибавить въ оный временно, пока упоминаемое дѣло будетъ окончательно разсмотрѣно и рѣшено, Совѣтника и Секретаря съ жалованьемъ наравнѣ съ прочими и 6 канцелярскихъ служителей съ окладами по примѣру другихъ, предоставивъ назначеніе оныхъ самой Палатѣ съ утвержденія Военнаго Генералъ-Губернатора; нужную на сіе сумму отпускать изъ Государственнаго Казначейства; Военному же Генералъ-Губернатору поручить наблюдать за успѣхомъ въ производствѣ означеннаго дѣла и на окончаніе онаго назначить 2-му Департаменту Палаты, по усмотрѣнію его, кратчайшій срокъ.

О таковомъ Высочайшемъ повелѣніи, я имѣю честь предложить Правительствующему Сенату къ надлежащему исполненію.

2692.—Февраля 21. Сенатскій.—*О предоставленіи власти Бессарабской Казенной Палатѣ утверждать и выдавать планы съ межевыми книгами на земли, отводимыя въ частное владѣніе по Всемилостивѣйшему пожалованію.*

Правительствующій Сенатъ, слушавъ записку и дополненіе къ оной изъ дѣла, о Всемилостивѣйше пожалованныхъ земляхъ Коллежскому Совѣтнику Лексу. Приказали: Бессарабской Казенной Палатѣ, въ разрѣшеніе вопроса ея, указомъ дать знать, что утвержденіе и выдача плановъ и межевыхъ книгъ на всѣ отводимыя въ частное владѣніе по Всемилостивѣйшему пожалованію въ тамошней Губерніи земли, производима быть должна отъ оной Палаты, подобно тому, какъ вышеизъясненнымъ опредѣленіемъ Правительствующаго Сената 25 Сентября 1813 года сдѣлано распоряженіе по Великороссійскимъ Губерніямъ; взыскиваемыя

же при выдачѣ тѣхъ плановъ и книгъ, шести-копѣечныя пошлинныя деньги, съ каждой десятины, въ планѣ показанной, причисляла бы къ прочимъ Государственнымъ доходамъ; — относительно жъ другаго вопроса той Палаты: слѣдуетъ ли полагать взысканіе за Всемилостивѣйше жалуемыя въ Бессарабіи земли въ пользу увѣчныхъ, и по скольку за десятину; то обстоятельство сіе предоставить по принадлежности въ разсмотрѣніе и разрѣшеніе 1-го Департамента Правительствующаго Сената, въ который и сообщить о семъ копію съ сего опредѣленія.

2693.—Февраля 22. Именный, данный Министру Финансовъ.— *О причисленіи казенныхъ селеній Кавказской Области: Государственное и Курское, къ сформированному Горскому Казачьему полку.*

По представленію Главнокомандующаго Отдѣльнымъ Кавказскимъ Корпусомъ, причисливъ казенныя селенія Кавказской Области Моздокскаго уѣзда Государственное и Курское, ко вновь сформированному Горскому Казачьему полку, Повелѣваю вамъ исключить оныя изъ казеннаго вѣдомства со всѣми принадлежащими къ тѣмъ селеніямъ землями и угодьями, прекративъ съ поселянъ оныхъ сборъ Государственныхъ податей и повинностей съ 1 Генваря сего года, а недоимку, буде какая на нихъ числится, взыскать наравнѣ съ прочими казенными поселянами Кавказской Области.

2694.—Февраля 23. Именный, данный Коллегіи Иностранныхъ дѣлъ.— *О вычетахъ за повышеніе чиновъ и патенты, съ Чиновниковъ, находящихся въ чужихъ краяхъ по службѣ.*

Принимая въ уваженіе, что пребываніе Чиновниковъ Нашихъ за границею по службѣ, требуетъ значительнѣйшихъ издержекъ, нежели въ Россіи, Повелѣваю: 1) У Пословъ, Министровъ и другихъ акредитованныхъ особъ, равнымъ образомъ у Генеральныхъ Консуловъ, Консуловъ, Вице-Консуловъ, Агентовъ и всѣхъ вообще Чиновниковъ Нашихъ, въ чужихъ краяхъ по службѣ находящихся и получающихъ жалованье съ добавленіемъ вексельнаго курса въ 250 цѣнсовъ Нидерландскихъ, вычитать, въ случаѣ повышенія ихъ чинами, какъ мѣсячное жалованье, такъ и слѣдующія за напечатаніе патента деньги и другія пошлины безъ дополненія вексельнаго курса. 2) У Чиновниковъ, получающихъ жалованье червонцами или серебромъ, вычитать то, что по узаконеніямъ при повышеніи ихъ чинами слѣдовало бы къ вычету только ассигнаціями безъ лажа, червонецъ же въ такомъ случаѣ считать въ три рубли серебромъ. 3) Правило сіе распространить и на тѣхъ, которые произведены уже въ чины, но съ которыхъ вычетъ долженъ быть сдѣланъ не прежде, какъ по окончаніи нынѣшней трети. 4) Но съ пребывающихъ въ Россіи и Царствѣ Польскомъ Чиновниковъ Министерства Иностранныхъ дѣлъ, получающихъ жалованье съ курсомъ въ 250 цѣнсовъ Нидерландскихъ, червонцами и серебромъ, вычетъ мѣсячнаго жалованья, также за патентъ и прочее, дѣлать по прежнему тою же монетою, какою оное производится; и 5) Изъ вычтенныхъ у Посланника Нашего въ Римѣ Тайнаго Совѣтника Князя Гагарина, при пожалованіи его въ сей чинъ, денегъ, оставить въ казнѣ токмо то, что слѣдовало бы вычесть ассигнаціями, курсовыя же ему возвратить.

2695.—Февраля 26. Высочайше утвержденное положеніе Комитета Министровъ.—*Объ отсылкѣ въ Сенатъ на ревизію уголовныхъ дѣлъ о людяхъ Гражданскаго вѣдомства Имеретинской Области.*

Въ засѣданіе 12 Февраля слушана записка Управляющаго Министерствомъ Юстиціи, отъ 6 Февраля за No 1203 (по 1 Эксп.), внесенная въ журналѣ Комитета подъ No 311, о разрѣшеніи, куда отсылать военносудныя дѣ-

ла о людяхъ Гражданскаго вѣдомства Имеретинской Области.

Комитетъ положилъ: изъясненное въ семъ представленіи мнѣніе Главноуправляющаго въ Грузіи Генерала Графа Паскевича-Эриванскаго, съ коимъ и Управляющій Министерствомъ Юстиціи согласенъ, утвердить.

Въ засѣданіе 26 Февраля объявлено Комитету, что Государь Императоръ положеніе Комитета Высочайше утвердить соизволилъ.

Записка. Бывшій Тифлисскій Военный Губернаторъ Сипягинъ представилъ на разсмотрѣніе Правительствующаго Сената военносудное дѣло о Имеретинскомъ Дворянинѣ Кикнадзевѣ, сужденномъ за кражу.

Правительствующій Сенатъ, заключивъ, что ревизіи его подлежатъ только тѣ уголовныя и слѣдственныя дѣла, которыя разсматривались въ Уголовныхъ Палатахъ, дѣло же о Кикнадзевѣ рѣшено въ Коммиссіи военнаго суда, возвратилъ оное къ Генералу Сипягину, для отсылки, куда слѣдуетъ, по порядку.

Но Генералъ Сипягинъ, представивъ дѣло сіе вновь въ Правительствующій Сенатъ, въ рапортѣ своемъ изъяснилъ, что за неутвержденіемъ еще въ Имеретіи Уѣздныхъ Судовъ и Уголовной Палаты, жители той Области Гражданскаго вѣдомства, впадающіе въ уголовное преступленіе, отсылаются для сужденія въ Коммиссію военнаго суда, по каковому порядку, изданна въ томъ краю заведенному, преданъ былъ военному суду и Дворянинъ Кикнадзевъ; а потому Сипягинъ испрашивалъ разрѣшенія, куда отсылать впредь для разсмотрѣнія военносудныя дѣла о людяхъ Гражданскаго вѣдомства Имеретинской Области.

За таковымъ объясненіемъ Военнаго Губернатора, Правительствующій Сенатъ, принявъ въ уваженіе, что Кикнадзевъ содержится подъ стражею, опредѣлилъ: предложить дѣло о немъ къ слушанію; но какъ распубликованнымъ отъ 1 Департамента Сената 19 Маія 1811 года Высочайше утвержденнымъ положеніемъ о управленіи Имеретинской Области, назначена въ оной для дѣлъ уголовныхъ и гражданскихъ Экспедиція суда и расправы; то о вышеизъясненномъ обстоятельствѣ, куда на будущее время отсылать военносудныя дѣла о людяхъ Имеретинской Области Гражданскаго вѣдомства, испросить Высочайшее разрѣшеніе.

По таковому опредѣленію Сената, я предварительно сносился съ Генераломъ Сипягинымъ; въ слѣдствіе чего, за смертію его, Генералъ-Адъютантъ Графъ Паскевичъ-Эриванскій сообщилъ мнѣ нынѣ, что хотя по Высочайше утвержденному въ 1811 году положенію объ управленіи Имеретинской Области и предполагалось открыть въ Кутаисѣ Областное Правленіе, въ которое, по Экспедиціи суда и расправы, должны были поступать дѣла гражданскія и уголовныя, и разсматриваться на правѣ, Палатамъ присвоенномъ; но таковое открытіе Областнаго Правленія, по Высочайшему же повелѣнію, данному Главноуправляющему въ Грузіи Генералу Маркизу Паулуччи въ 1812 году, пріостановлено, а уже чрезъ нѣсколько лѣтъ, и именно въ 1816 и 1820 годахъ, учреждено тамъ по собственному распоряженію Главноуправлявшихъ Генераловъ Ртищева и Ермолова, вмѣсто Областнаго, Временное Управленіе изъ Предсѣдателя, двухъ Совѣтниковъ Россійскихъ и двухъ изъ Имеретинскаго Дворянства, только для завѣдыванія казенными доходами и для разбирательства тяжбъ, случающихся по спорамъ между частными лицами и церковнымъ и казеннымъ вѣдомствомъ. По симъ уваженіямъ, до новаго преобразованія Имеретіи и до учрежденія тамъ Уѣздныхъ Судовъ, Графъ Паскевичъ-Эриванскій, находя съ своей стороны невозможнымъ отсылать военносудныя дѣла объ арестантахъ Гражданскаго вѣдомства въ

настоящее временное Правленіе, полагаетъ до того времени таковыхъ людей предавать Военному Суду учрежденной въ Куташѣ Военно-Судной Коммиссіи, какъ до сего было, съ тѣмъ, чтобы дѣла сего рода о преступникахъ дворянскаго происхожденія, позволено было вносить на разсмотрѣніе въ Правительствующій Сенатъ: ибо по малости въ Имеретіи подобныхъ дѣлъ, нѣтъ еще настоятельной надобности спѣшить учрежденіемъ для нихъ уѣздныхъ Судовъ и Экспедицій Суда и Расправы, для наблюденія за которыми потребуются Стряпчіе и Прокуроръ, жалованье коимъ съ другими расходами будетъ превышать годовые доходы, съ сей Области нынѣ въ казну поступающіе. Сверхъ сихъ причинъ, нельзя приступить къ таковому преобразованію Имеретіи и по случаю войны съ Турками; по окончаніи же оной, когда опредѣлительно извѣстны будутъ границы, не замедлится и соображеніемъ на счетъ предположеннаго преобразованія того края.

Заключеніе Управляющаго Министерствомъ Юстиціи. Признавая таковое мнѣніе Графа Паскевича-Эриванскаго правильнымъ и сообразнымъ съ настоящимъ положеніемъ того края, я имѣю честь представить Комитету Гг. Министровъ, не благоугодно ли оному будетъ испросить по настоящему предмету Высочайшее Его Императорскаго Величества разрѣшеніе.

2696.—Февраля 26. Высочайше утвержденное положеніе Комитета Министровъ. — *О поддержаніи дорожныхъ алей по Бѣлорусскимъ Губерніямъ тѣми мѣрами, какія приняты были прежде Графомъ Чернышевымъ.*

Въ засѣданіе 12 Февраля слушана записка Министра Внутреннихъ дѣлъ отъ 29 Генваря за No 511 (по Исполнит.) Департ.), внесенная въ журналѣ Комитета подъ No 291, о дорожныхъ аллеяхъ по Бѣлорусскимъ Губерніямъ.

Комитетъ, по разсмотрѣніи сего представленія, разсуждалъ, что положеніе Комитета, удостоенное 28 минувшаго Декабря Высочайшаго утвержденія, объ отмѣнѣ посадки по дорогамъ березокъ и рытья рвовъ, должно относиться главнѣйше къ тѣмъ дорогамъ, по коимъ дорожныя алеи и канавы еще не устроены, или оныя только начаты, но на Бѣлорусскій трактъ, равно и на другія подобныя дороги, по коимъ дорожныя алеи существовали съ давняго времени, положеніе сіе распространяться не можетъ. Что касается до мнѣнія, Генералъ-Губернаторомъ Княземъ Хованскимъ представленнаго, поелику заключающіяся въ ономъ предположенія относятся больше къ общимъ правиламъ на счетъ устройства дорогъ во всей Имперіи, составляемымъ особымъ для сего Комитетомъ, то предоставить Министру Внутреннихъ дѣлъ передать оное въ сей Комитетъ для дальнѣйшихъ соображеній.

Въ засѣданіе 26 Февраля объявлено Комитету, что по сей статьѣ послѣдовало собственноручное Его Величества повелѣніе.„ Всѣмъ, кто ѣзжалъ по Бѣлоруссіи, извѣстно, что прекрасныя алеи, еще нынѣ существующія, со временъ Графа Чернышева еще мѣстами процвѣтаютъ, тогда какъ нынѣ сажаемыя пропадаютъ; между тѣмъ отъ времени и прежнія алеи начинаютъ подгнивать, и нужно ихъ поддержать, чтобъ не пропали;—весь вопросъ состоялъ въ томъ, что Я желаю, чтобъ приняты были нынѣ же тѣже мѣры, которыя при Графѣ Чернышевѣ съ толикимъ успѣхомъ вездѣ удались. Сіе нынѣ же и исполнить."

Комитетъ опредѣлилъ: сообщить о томъ Министру Внутреннихъ дѣлъ къ исполненію выпискою изъ журнала.

2697.—Февраля 26. Высочайше утвержденное положеніе Комитета Мини-

стровъ.—*Объ утвержденіи плана городу Екатеринбургу.*

Въ засѣданіе 16 Февраля слушана записка Министра Финансовъ отъ 14 Февраля за No 432 (по Департ. Горн. и Сол. дѣлъ), внесенная въ журналѣ Комитета подъ No 334, съ представленіемъ на утвержденіе плана городу Екатеринбургу и о назначеніи оному выгона.

Комитетъ полагалъ: представленный Министромъ Финансовъ планъ города Екатеринбурга поднести къ Высочайшему утвержденію; выгонъ же для сего города назначить, согласно съ представленіемъ, изъ казенныхъ дачъ Екатеринбургскихъ заводовъ.

Въ засѣданіе 26 Февраля объявлено Комитету, что Государь Императоръ положеніе Комитета Высочайше утвердить соизволилъ и планъ удостоенъ Высочайшаго утвержденія въ Санктпетербургѣ 22 Февраля 1829 года.

Комитетъ опредѣлилъ: сообщить о томъ Министру Финансовъ къ исполненію выпискою изъ журнала, препроводивъ къ нему и планъ.

Записка. По Министерству Финансовъ производилось дѣло объ отводѣ выгона для города Екатеринбурга. Пространство, нужное подъ выгонъ, сперва назначалось къ отводу изъ дачъ Верхисетскаго Корнета Яковлева завода; но послѣ заводское Начальство признало удобнѣйшимъ отвести оный изъ казенныхъ дачъ Екатеринбургскихъ заводовъ. Для лучшаго удостовѣренія въ удобности таковаго отвода, велѣно было:

1. Сочиненный городу Екатеринбургу планъ повѣрить на мѣстѣ, и всѣ могущія случиться въ послѣдствіи времени перемѣны пополнить.

2. Составить особый чертежъ, помѣстивъ на ономъ городъ вмѣстѣ съ выгономъ.

Въ послѣдствіе того означенный планъ былъ пересочиненъ, и по разсмотрѣнію Пермскаго Горнаго Правленія оказался расположеннымъ въ возможной степени совершенства. Главный Начальникъ горныхъ заводовъ, коему особенно поручено было обсудить въ подробности сіе дѣло, донесъ Министру Финансовъ, что въ отводѣ выгона для города Екатеринбурга со стороны Верхисетскаго Яковлева завода не настоитъ крайней необходимости, и что съ нынѣшнимъ согласіемъ Екатеринбургскаго общества на пріемъ выгона изъ казенныхъ дачъ, должны уничтожиться всѣ прежнія по сему предмету затрудненія. А потому онъ, испрашивая разрѣшенія на отводъ городу Екатеринбургу помянутаго выгона, о вновь прожектированномъ сему городу планѣ изъяснилъ, что оный, по личному его усмотрѣнію, совершенно соотвѣтствуетъ нынѣшнему расположенію города и при приведеніи его въ исполненіе не будетъ настоять надобности въ большихъ сломкахъ.

Хотя за симъ оставалось представить Правительствующему Сенату, объ отводѣ выгона городу Екатеринбургу; но какъ вмѣстѣ съ тѣмъ надлежало испросить и утвержденіе плану города, а сіе послѣднее обстоятельство относится и до Министерства Внутреннихъ дѣлъ: то Министръ Финансовъ, препроводивъ къ Министру Внутреннихъ дѣлъ, означенный вновь составленный планъ городу Екатеринбургу на предварительное усмотрѣніе, просилъ сообщить мнѣніе его по сему предмету.

Отъ Министра Внутреннихъ дѣлъ планъ сей поручено было разсмотрѣть состоящему при ввѣренномъ ему Министерствѣ Архитектору, Коллежскому Совѣтнику Гестѣ, который передѣлавъ его съ нѣкоторыми незначительными перемѣнами, донесъ:

1. Что наружная черта города приведена имъ въ регулярство, безъ сего оный не можетъ имѣть настоящаго вида и удобства.

2. Казенные заводы, составляющіе важный предметъ, были стѣснены въ углу къ полагаемому мытному двору, предъ коимъ назначена была небольшая площадь и въ оной два каменные

обывательскіе дома. Сію площадь онъ присоединилъ къ заводу, для приведенія онаго въ регулярный квадратъ и на случай разширенія въ оном зданій, а на другой сторонѣ назначена площадь, называемая торговою, предъ нынѣ существующимъ гостинымъ дворомъ и полагаемымъ мытнымъ, которая придаетъ сей средоточной части города необходимую красоту и удобство.

3. Мѣсто, назначенное для хлѣбнаго рынка подлѣ рѣки, на погорѣломъ мѣстѣ, сдѣлано регулярно съ лавками и анбарами; прочія части города: новые кварталы, мѣстами приведены въ регулярство и назначены приходскія площади съ церквами; сѣнная площадь, по мнѣнію его, обширна, но на случай ярманки, требующей большаго мѣста, оставлена по прежнему, съ назначеніемъ на оной церкви съ оградою. Впрочемъ, по видимому, городъ Екатеринбургъ выстроенъ мѣстами неосновательно, а нынѣ можетъ быть поправленъ съ незначительною необходимою сломкой и перемѣной, но въ случаѣ дальнаго запущенія въ устройствѣ города, поправить оный будетъ весьма затруднительно.

Министръ Внутреннихъ дѣлъ, возвращая къ Министру Финансовъ планъ, передѣланный Архитекторомъ Гестѣ, и списокъ съ вышеизъясненаго рапорта, присовокупилъ, что причины, на основаніи коихъ сдѣланы въ планѣ городу Екатеринбургу нѣкоторыя измѣненія, онъ находитъ уважительными и полагаетъ сочиненный вновь планъ представить на Высочайшее утвержденіе.

Министръ Финансовъ, представляя при семъ на разсмотрѣніе Комитета Гг. Министровъ передѣланный въ Министерствѣ Внутреннихъ дѣлъ планъ городу Екатеринбургу, а равно планъ выгону, честь имѣетъ испрашивать утвержденія онаго, равно и на отводъ городу выгона изъ дачъ Екатеринбургскихъ заводовъ; при чемъ долгомъ считаетъ присовокупить, что приведеніе сего плана въ исполненіе должно быть постепенное, по мѣрѣ обветшанія зданій, слѣдующихъ по оному къ сломкѣ, дабы не причинить жителямъ преждевременнаго разстройства, равно и прочія по тому плану поправки и перемѣны слѣдуетъ производить, сообразно необходимой въ нихъ надобности и по мѣрѣ пріобрѣтенія къ тому способовъ.

2698. — Февраля 27. (*) Высочайше утвержденное мнѣніе Государственнаго Совѣта. — *О мѣрахъ для исправленія неслужащихъ чиновниковъ развратнаго поведенія.*

Государственный Совѣтъ въ соединенныхъ Департаментахъ: Законовъ и Экономіи и въ Общемъ Собраніи, разсмотрѣвъ представленіе Министра Внутреннихъ дѣлъ о мѣрахъ для исправленія неслужащихъ чиновниковъ развратнаго поведенія, и уваживъ общественный вредъ, отъ людей сего рода, безпорядки и неустройства отъ поведенія ихъ происходящіе, *мнѣніемъ положилъ:* для исправленія преданныхъ разврату бездолжностныхъ и отставныхъ военныхъ и гражданскихъ чиновниковъ постановить слѣдующее: 1) обращающихся въ пьянствѣ, буйствѣ и распутствѣ бездолжностныхъ и отставныхъ военныхъ и гражданскихъ чиновниковъ, взятыхъ въ семъ состояніи Полиціею въ публичномъ мѣстѣ, когда по повальному обыску будутъ они въ таковомъ поведеніи подтверждены, отсылать къ суду. 2) Судъ сей надъ подвергающимися оному въ первый разъ имѣетъ быть производимъ: а) въ Столицахъ—въ Управахъ Благочинія; б) въ Губернскихъ городахъ—въ таковыхъ же Управахъ, гдѣ есть, или въ присутствіи Городническаго Правленія; в) въ уѣздныхъ городахъ—въ Уѣздныхъ Судахъ, подъ наблюденіемъ Прокуроровъ и Стряпчихъ на общемъ основаніи. 3) Приговоры означенныхъ мѣстъ надъ подвергшимися

(*) Распубликовано отъ Сената 1 Апрѣля.

суду въ первый разъ и обвиненными въ порочномъ поведеніи и распутствѣ, состоять должны въ осужденіи подсудимаго къ временному заключенію въ смирительный домъ, не долѣе одного года. 4) Приговоры сіи представляются прямо: въ Столицахъ—Военному Генералъ-Губернатору, а въ прочихъ Губерніяхъ Гражданскому Губернатору, гдѣ же есть Военный или Генералъ-Губернаторъ, то имъ, и съ утвержденія Главнаго Начальника Губерніи приводятся въ исполненіе; для чего подсудимые высылаются изъ уѣздныхъ городовъ по утвержденіи приговора въ Губернскій той Губерніи городъ. 5) Начальники Губерній могутъ сокращать опредѣляемое время заключенія; но не увеличивать. 6) Почитающіе себя невинно наказанными, въ правѣ приносить жалобы Правительствующему Сенату. 7) Если чиновникъ по освобожденіи изъ смирительнаго дома, не воздержится отъ развратной жизни, то предавать его суду вторично. Сей судъ производить въ общемъ уголовномъ порядкѣ, то есть: въ Уѣздномъ Судѣ, Уголовной Палатѣ и Правительствующемъ Сенатѣ. 8) Подвергшихся вторичному суду чиновниковъ, по точномъ разсмотрѣніи дѣла и по удостовѣреніи въ неисправимости подсудимыхъ, осуждать, яко разрушающихъ уже повсденіемъ своимъ дворянское достоинство и нетерпимыхъ не только въ дворянскомъ, но и ни въ какомъ обществѣ, къ лишенію чиновъ, дворянства и къ отдачѣ въ военную службу; а ежели будутъ неспособны, то къ ссылкѣ въ Сибирь на поселеніе, внося о томъ доклады Его Императорскому Величеству установленнымъ порядкомъ.

Резолюція. Быть по сему.

2699. — Февраля 28. Именный, объявленный въ приказѣ Управляющаго Главнымъ Штабомъ.—*О переименованіи No 1 и 2 Гарнизонныхъ Артиллерійскихъ ротъ.*

Государь Императоръ Высочайше повелѣть соизволилъ: 1-й Гарнизонной Артиллерійской бригады роту No 2 причислить ко 2-й Гарнизонной Артиллерійской бригадѣ, и переименовать ротою No 1, а 2 Гарнизонной Артиллерійской бригады роту No 1 причислить къ 1-й Гарнизонной Артиллерійской бригадѣ, съ переименованіемъ ротою No 2.

О сей Высочайшей волѣ объявляется по всему военному вѣдомству.

2700. — Февраля 28. Именный, объявленный Управляющему Министерствомъ Юстиціи Управляющимъ Главнымъ Штабомъ. — *О бытіи въ Сибирскомъ Казачьемъ войскѣ Секретарю изъ Войсковыхъ чиновъ.*

Государь Императоръ Высочайше повелѣть соизволилъ: въ Сибирскомъ Казачьемъ войскѣ, сверхъ положеннаго по штату Войсковаго писаря, обязаннаго заниматься дѣлами военносудными и слѣдственными, имѣть особо Секретаря изъ Войсковыхъ чиновъ, которому поручить дѣла по части хозяйственной и исполнительной въ Войсковой Канцеляріи, производя ему жалованье противу Аудитора.

2701. — Февраля 28. Именный, объявленный Министромъ Внутреннихъ дѣлъ Гражданскимъ Губернаторамъ.—*О описываніи происшествій въ вѣдомостяхъ и особыхъ донесеніяхъ со всѣми подробностями.*

Отъ 20 Маія минувшаго 1828 года предписано мною всѣмъ Начальникамъ Губерній, чтобы происшествія въ вѣдомостяхъ и особыхъ объ оныхъ донесеніяхъ, представляемыхъ Его Императорскому Величеству и въ Министерство Внутреннихъ дѣлъ, описываемы были со всѣми обстоятельствами и подробностями ихъ.

Нынѣ Г. Генералъ-Адъютантъ Бенкендорфъ сообщилъ мнѣ отъ 8 сего Февраля, что при сличеніи вѣдомостей о происшествіяхъ, въ те-

ченіи 1828 года по Полтавской Губерніи полученныхъ, по III Отдѣленію Собственной Его Императорскаго Величества Канцеляріи, со свѣденіями, доставленными отъ Министерства Внутреннихъ дѣлъ, оказалась разность въ числѣ павшаго по помянутой Губерніи рогатаго скота, и что по доведеніи о семъ до Высочайшаго свѣденія, Его Императорскому Величеству благоугодно, чтобы строжайше подтверждено было всѣмъ Начальникамъ Губерній, дабы они о подобныхъ случаяхъ и всѣхъ другихъ заслуживающихъ вниманіе, немедленно со всею подробностію доносили всеподданнѣйшими рапортами, по III Отдѣленію Собственной Его Величества Канцеляріи.

2702.—Февраля 28. Сенатскій, по Высочайше утвержденному положенію Комитета Министровъ.—*О предоставленіи Министерству Внутреннихъ дѣлъ права давать дозволенія на открытіе Типографій и Литографій.*

Правительствующій Сенатъ слушали рапортъ Г. Министра Внутреннихъ дѣлъ, что Высочайше утвержденнаго въ 25 день Іюня 1811 года Учрежденія Министерства Полиціи (преобразованнаго въ Министерство Внутреннихъ дѣлъ) въ § 85 сказано: дозволеніе заводить новыя частныя Типографіи принадлежитъ Министерству Просвѣщенія. Но дозволенія сіи не иначе могутъ быть допускаемы, какъ когда представлено будетъ учредителемъ отъ Министра Полиціи одобрительное свидѣтельство о благонадежности его. Учрежденія бывшаго Министерства Духовныхъ дѣлъ и Народнаго Просвѣщенія, Высочайше утвержденнаго въ 24 день Октября 1817 года, § 28 включены въ составъ дѣлъ, кои имѣютъ предметомъ своимъ Департаментъ Народнаго Просвѣщенія: „заведенія, способствующія для учебнаго образованія и распространенія познаній, какъ-то: Типографіи, Библіотеки и проч.“ Напротивъ того Высочайше утвержденнаго въ 10 день Іюня 1826 года Устава о Цензурѣ въ слѣдующихъ §§ постановлено: въ § 97, право содержать Типографіи или Литографіи не иначе можетъ быть пріобрѣтено, какъ по представленіи просителемъ достаточныхъ свидѣтельствъ о его благонадежности. Свидѣтельства сіи разсматриваетъ Министерство Внутреннихъ дѣлъ и въ случаѣ удовлетворительности оныхъ, объ открытіи означенныхъ заведеній сносится съ Министерствомъ Народнаго Просвѣщенія. Въ § 98, если сіе послѣднее съ своей стороны не находитъ къ тому никакихъ препятствій, то просителю выдается отъ Министерства Внутреннихъ дѣлъ письменное позволеніе. Г. Министръ Народнаго Просвѣщенія находя, что въ Уставѣ о Цензурѣ, въ 22 день Апрѣля 1828 года Высочайше утвержденномъ, ничего не постановлено на счетъ порядка выдачи позволенія на заведеніе Типографій, Литографій и проч., а изъ вышеприведенныхъ прежнихъ узаконеній въ однихъ, ранѣе изданныхъ, предписано выдавать таковыя дозволенія отъ Министерства Народнаго Просвѣщенія, а въ другомъ позднѣйшемъ, отъ Министерства Внутреннихъ дѣлъ, представлялъ Комитету Гг. Министровъ для испрошенія точнаго постановленія на будущее время, кѣмъ именно долженствуютъ быть выдаваемы вышепомянутыя позволенія. Комитетъ, считая съ своей стороны, что открытіе Типографій и Литографій съ большею удобностію можетъ быть разрѣшаемо Министерствомъ Внутреннихъ дѣлъ, журналомъ, Высочайше утвержденнымъ 5 сего Февраля, положилъ: предоставить сему Министерству исключительно право давать дозволенія на открытіе Типографій и Литографій по предварительномъ удостовѣреніи о благонадежности лицъ, желающихъ имѣть таковыя заведенія. О таковомъ Высочайше утвержденномъ положеніи Комитета Гг. Министровъ, онъ Ми-

нистръ Внутреннихъ дѣлъ, донося Правительствующему Сенату, испрашиваетъ къ приведенію онаго въ исполненіе надлежащихъ распоряженій. Приказали: о должномъ сего Высочайше утвержденнаго положенія Комитета Гг. Министровъ исполненіи, къ Г. Министру Внутреннихъ дѣлъ, а для приведенія онаго повсемѣстно въ извѣстность и свѣденія, во всѣ Губернскія Правленія, ко всѣмъ Гг. Министрамъ, Военнымъ Генералъ-Губернаторамъ, Генералъ-Губернаторамъ и Военнымъ Губернаторамъ, управляющимъ гражданскою частію, и во всѣ Присутственныя мѣста послать указы; въ Святѣйшій же Правительствующій Синодъ и во всѣ Департаменты Правительствующаго Сената, сообщить вѣденія.

2703. — Февраля 28. Сенатскій. — *О приведеніи въ извѣстность правъ владѣльцевъ на въѣздъ въ Бѣловежскіе лѣса Гродненской Губерніи.*

Правительствующій Сенатъ слушали: записку и къ ней дополненіе изъ дѣла, по ордеру Г. Министра Юстиціи, бывшему Г. Оберъ-Прокурору сего Департамента, объ отысканіи по положенію Комитета Гг. Министровъ документовъ и дѣлъ, о въѣздахъ разнымъ помѣщикамъ въ Бѣловежскіе лѣса, состоящіе Гродненской Губерніи въ повѣтахъ Брестскомъ, Пружанскомъ и Кобринскомъ; и о дачѣ тѣмъ дѣламъ законнаго направленія. Приказали: бывшій Министръ Юстиціи, Князь Лобановъ-Ростовскій, во исполненіе положенія Комитета Гг. Министровъ, чрезъ Г. Оберъ-Прокурора предлагалъ Правительствующему Сенату, о учиненіи надлежащаго распоряженія къ немедленному окончанію производящихся о въѣздахъ въ Бѣловежскіе лѣса дѣлъ, а также къ отысканію и дачѣ законнаго направленія тѣмъ дѣламъ, кои не получивъ еще рѣшенія въ производствѣ своемъ, остановились, и гдѣ находятся, неизвѣстно. А по собраннымъ нынѣ Сенатомъ свѣденіямъ открылось, что дѣла о въѣздахъ въ Бѣловежскіе лѣса начало свое восприяли съ состоянія Высочайшаго указа 6 Іюня 1799 года, въ коемъ 3 пунктомъ изображено: помѣщиковъ, которые имѣютъ въѣзды въ казенные лѣса, или какія либо общія съ казенными дачи, немедленно размежевать, дабы подъ предлогомъ общаго, казенные лѣса истребляемы не были, а дотолѣ, кромѣ валежника и сухихъ деревьевъ, никакого лѣса рубить имъ не позволять. Во исполненіе чего, бывшее Литовское Губернское Правленіе въ 1800 году отнеслось во 2-й Департаментъ тамошняго Главнаго Суда, дабы онъ всѣ мнѣнія Повѣтовыхъ Судовъ, объ отыскиваемыхъ помѣщиками свободныхъ входахъ въ лѣса, луга, озера и земли казенныхъ имѣній, разсмотрѣлъ ревизіоннымъ порядкомъ. Въ согласность чего, хотя нѣкоторыя изъ таковыхъ дѣлъ тѣмъ Департаментомъ разсмотрѣны, но ни ревизіи имъ въ Сенатѣ не было, ни въ натурѣ тѣ рѣшенія въ исполненіе не приведены, а дано имъ направленіе вовсе съ существующими на таковый случай законами не сообразное, отъ чего они и надлежащаго окончанія не получили; другія жъ, бывъ взнесены въ тотъ Главнаго Суда 2-й Департаментъ изъ Повѣтовыхъ Судовъ, по учрежденіи въ присоединенныхъ отъ Польши Губерніяхъ Межевыхъ Судовъ, пересылались въ оные, а изъ сихъ послѣднихъ обратно возвращались въ тотъ Департаментъ, отъ чего также не получа окончанія, въ 1812 году отъ нашествія непріятеля большая часть истреблены, по двумъ же дѣламъ отысканы рѣшенія Главнаго Суда 2-го Департамента по 1-му, о входахъ въ Бѣловежскіе лѣса шляхтянки Суфчинской, которое тѣмъ Департаментомъ въ 1807 году взнесено въ 3 Сената Департаментъ, а чтобъ въ ономъ Департаментѣ было оно окончано, изъ отвѣтствія того Департамента не видно; и по 2-му, Князей Радзивиловъ, владѣльцевъ имѣній Черновчицъ, Чемеровъ и Кругель о тако-

выхъ же входахъ въ Бѣловежскіе лѣса, по коему въ томъ Главномъ Судѣ состоялось рѣшеніе 19 Февраля 1801 года съ утвержденіемъ Радзивиламъ права на входы въ Бѣловежскій лѣсъ; каковое признаніе ихъ правъ мнѣніемъ бывшаго Лѣснаго Департамента, по докладу бывшаго Министра Финансовъ, Высочайше апробовано, и о приведеніи того Лѣснаго Департамента мнѣнія въ исполненіе на изъясненномъ въ немъ положеніи чрезъ особо составленную изъ Губернскихъ чиновъ Коммиссію отъ 19 Маія 1803 года, сообщено было отъ Лѣснаго Департамента Гродненскому Гражданскому Губернатору, и дано знать указомъ тамошнему Оберъ-Форстмейстеру, но и сего не исполнено; въ послѣдствіи же времени, и именно въ 1822 году Графы Бнинскіе завели дѣло объ отысканіи входа въ Бѣловежскіе лѣса въ Брестскомъ Межевомъ Апелляціонномъ Судѣ, которое указомъ Сената 31 Маія 1826 года и велѣно рѣшить немедленно, но и сего не исполнено; и для того, согласно съ заключеніемъ Г. Министра Финансовъ, по объясненнымъ въ оном причинамъ, предписать Гродненскому Губернскому Правленію, дабы оно всякаго званія владѣльцамъ, и духовнымъ властямъ, кои имѣютъ по документамъ право на свободные входы въ Бѣловежскіе лѣса, чрезъ кого слѣдуетъ, объявило съ подписками, чтобъ они имѣющіе у нихъ на право входовъ въ лѣса документы, представили въ Повѣтовые Суды тѣхъ повѣтовъ, въ коихъ находятся лѣса, въ постановленный указомъ Сената 5 Февраля 1812 года четырехъ-мѣсячный срокъ; Повѣтовымъ же Судамъ велѣть немедленно приступить къ начальному разсмотрѣнію оныхъ документовъ, и тѣ дѣла, по коимъ признано будетъ право входа неоспоримымъ, по основанію Высочайше утвержденнаго въ 16 день Генваря 1826 года положенія Комитета Гг. Министровъ, передавать на заключеніе Казенной Палаты, и съ мнѣніемъ Гражданскаго Губернатора представлять Правительствующему Сенату на дальнѣйшее разсмотрѣніе тѣхъ правъ и самыхъ мнѣній Гражданскаго Губернатора. Межевымъ же Судамъ къ назначенію въ натурѣ тѣхъ входовъ, не прежде приступать, какъ по утвержденіи самыхъ правъ высшимъ Правительствомъ; отъ тѣхъ же помѣщиковъ, которые въ теченіи назначеннаго срока документовъ въ Повѣтовые Суды не представятъ, по прошествіи онаго ни какихъ уже просьбъ о правахъ въѣзда ни гдѣ не принимать, и ни въ какое по нимъ разсмотрѣніе не входить. Что же касается до вышеизъясненныхъ двухъ дѣлъ, перваго шляхтянки Суфчинской, которое въ 1807 году внесено въ 3 Сената Департаментъ, то по оному велѣть Главнаго Суда 2 Департаменту просить разрѣшенія отъ 3 Сената Департамента; а другаго, находящагося нынѣ въ Брестскомъ Апелляціонномъ Межевомъ Судѣ Графовъ Бнинскихъ объ отысканіи ими входа въ Бѣловежскіе лѣса, то какъ изъ рапортовъ Пружанскаго Апелляціоннаго Межеваго Суда, и изъ отзыва Управляющаго лѣсною частію, Губернскому Межевому Суду сдѣланнаго, видно, что Графы Бнинскіе отыскиваютъ входовъ въ лѣса по правамъ Князей Радзивиловъ, но тѣ ли отъ Графовъ Бнинскихъ представлены въ Брестскій Межевый Судъ права, кои были въ разсмотрѣніи Главнаго Суда 2 Департамента и бывшаго Лѣснаго Департамента по претензіи Князей Радзивиловъ, или другія какія, по дѣлу не видно. А потому и подтвердить Гродненскому Губернскому Межевому Суду, чтобы онъ велѣлъ Брестскому Апелляціонному Суду немедленно о семъ разсмотрѣть, и буде откроется, что права Графовъ Бнинскихъ суть тѣ, кои были отъ Князей Радзивиловъ представлены и Лѣснымъ Департаментомъ разсмотрѣны, то передать оное дѣло Гражданскому Губернатору къ надлежащему распоряженію, по Высочайше апробованному мнѣнію Лѣснаго Департамента; а если отъ Графовъ Бнинскихъ представлены докумен-

ты со всѣмъ другія, то Апелляціонный Судъ обязанъ будетъ, по точному содержанію нынѣшняго положенія Сената, передать сіи документы къ разсмотрѣнію въ Повѣтовый Судъ, и не приступая къ отграниченію тѣхъ входовъ, ожидать окончательнаго утвержденія самихъ документовъ. О чемъ въ Гродненскія: Губернское Правленіе, Губернскій Межевый Судъ и 2-й Департаментъ Главнаго Суда послать указы, каковыми о семъ дать знать Г. Министру Финансовъ, Гродненскому Гражданскому Губернатору и тамошней Казенной Палатѣ.

2704.—Марта 1. Именный, объявленный Оберъ-Гофмейстеру Министромъ Императорскаго Двора.—*О парадныхъ мундирахъ для первыхъ и вторыхъ чиновъ Двора, также Камергеровъ и Камеръ-Юнкеровъ.*

Государь Императоръ Высочайше повелѣть соизволилъ: всѣмъ первымъ и вторымъ чинамъ Двора, равно Камергерамъ и Камеръ-Юнкерамъ имѣть на парадныхъ мундирахъ, вмѣсто гладкихъ, пуговицы съ Россійскимъ гербомъ, по прилагаемому при семъ образцу.

Объявивъ сію Монаршую волю къ надлежащему исполненію Г. Гофмаршалу Нарышкину, я увѣдомляю объ оной и Ваше Высокопревосходительство.

2705. — Марта 1. Именный, объявленный Гражданскимъ Губернаторамъ Генералъ-Адъютантомъ Бенкендорфомъ.—*О выдачѣ заграничныхъ паспортовъ подданнымъ Царства Польскаго при выѣздѣ изъ Россіи.*

Въ слѣдствіе представленія Его Императорскаго Высочества Цесаревича, Государь Императоръ Высочайше повелѣть изволилъ: чтобы подданные Царства Польскаго, пріѣзжающіе въ Россію съ паспортами, единственно на проѣздъ въ Россію выданными, если будутъ просить о выдачѣ имъ паспортовъ на проѣздъ за границу, представляли бы непремѣнно на полученіе таковыхъ паспортовъ письменное позволеніе Правительства Царства Польскаго, безъ котораго имъ отнюдь паспорта на проѣздъ за границу не выдавать. О всякомъ же таковомъ случаѣ доносить каждый разъ Его Императорскому Величеству по III Отдѣленію Собственной Его Величества Канцеляріи.

2706. — Марта 1. Высочайше утвержденная записка Министра Финансовъ. —*О разведеніи въ Закавказскихъ Провинціяхъ, особенно въ Эриванской Области, растеній жаркихъ и тропическихъ климатовъ.*

По Высочайшему повелѣнію препровожденъ былъ къ Министру Финансовъ на разсмотрѣніе представленный Вашему Императорскому Величеству, Генералъ-Адъютантомъ Жомини, проэктъ проживающаго въ Парижѣ Моренаса о разведеніи въ Закавказскихъ Областяхъ на берегахъ Фоза и Куры, индиго, кошенили, сахарнаго тростника, шелковицы, хлопчатой бумаги, чаю, кофейнаго, апельсиннаго и масличнаго деревъ и другихъ растеній жаркихъ и тропическихъ климатовъ.

По докладѣ сего проэкта, признаннаго полезнымъ и могущимъ быть исполненнымъ, Вашему Величеству благоугодно было повелѣть, чрезъ сношеніе съ Посломъ нашимъ въ Парижѣ узнать подробнѣе благонадежности Моренаса, и вмѣстѣ съ тѣмъ поручить Тифлисскому Военному Губернатору разсмотрѣть его предложеніе и сообщить мнѣніе, относительно отвода земель и удобнѣйшихъ способовъ привести сіе предположеніе въ дѣйствіе, что тогда же и было исполнено; и въ слѣдствіе того отъ покойнаго Генералъ-Адъютанта Сенявина полученъ отзывъ; что онъ, разсмотрѣвъ проэктъ Моренаса и сообразивъ его съ мѣстными способами, находитъ предположеніе сіе для Закавказскаго края весьма полезнымъ, но полагаетъ, что привести оное въ исполненіе удобнѣе на берегахъ Арак-

са въ Ериванской Провинціи, гдѣ къ отводу потребныхъ для того земель, Правительство не встрѣтитъ никакого затрудненія; а Графъ Поццо-ди-Борго увѣдомилъ, что Моренасъ въ Парижѣ извѣстенъ съ весьма хорошей стороны, слыветъ за человѣка съ познаніями и пользуется порядочнымъ состояніемъ, живетъ уединенно, весьма трудолюбивъ, знаетъ многіе иностранные языки, употребленъ былъ Правительствомъ въ колоніи Пондишери и ведетъ понынѣ переписку съ восточными Французскими колоніями.

По полученіи сихъ отзывовъ, Министръ Финансовъ вновь отнесся къ Послу въ Парижѣ о объявленіи Моренасу, не признаетъ ли онъ за лучшее для основательнаго начала сего дѣла предпринять предварительно путешествіе въ наши Закавказскія Провинціи для личнаго обозрѣнія тамошнихъ мѣстныхъ обстоятельствъ, и если онъ на сіе будетъ согласенъ, то чтобы опредѣлилъ, какая потребна ему сумма для издержекъ путешествія.

Въ слѣдствіе чего, Графъ Поццо-ди-Борго сообщилъ нынѣ Министру Финансовъ письмо къ нему Моренаса, изъ котораго усматривается, что онъ готовъ предпринять путешествіе въ Россію, и для того ему нужно: 1) 500 или 600 франковъ для закупки разныхъ вещей для дороги. 2) 2.400 франковъ на проѣздъ въ С. Петербургъ. 3) Приличное содержаніе во время пребыванія здѣсь и въ Закавказскихъ Провинціяхъ, куда отправить также на казенный счетъ. 4) 2.400 франковъ на возвращеніе во Францію, въ случаѣ, если Правительство не заблагоразсудитъ принять его услуги, и 5) сестрѣ его, остающейся въ Парижѣ и получающей содержаніе отъ трудовъ его, производить по 250 франковъ въ мѣсяцъ до его возвращенія или до заключенія съ нимъ условія.

Моренасъ, удостовѣряя въ несумнительномъ успѣхѣ предпріемлемаго имъ дѣла, по пріобрѣтенной въ томъ 20 лѣтней опытности, проситъ сообщить ему по сему предмету отзывъ, сколько можно въ непродолжительномъ времени: ибо если кондиціи эго здѣсь приняты не будутъ, то онъ намѣренъ отправиться въ Мексику, куда онъ приглашается для такихъ же занятій де Виллевскомъ.

Графъ Поццо-ди-Борго съ своей стороны находитъ требованія Моренаса довольно умѣренными.

Министръ Финансовъ имѣетъ счастіе обо всемъ семъ донести Вашему Императорскому Величеству, всеподданнѣйше докладывая, что и онъ съ своей стороны признаетъ условія Моренаса умѣренными въ сравненіи съ предпріемлемымъ имъ трудомъ и съ пользою, какую отъ того ожидать можно; а потому, въ случаѣ, если Вашему Величеству благоугодно будетъ воспользоваться вызовомъ Моренаса, испрашиваетъ Высочайшаго разрѣшенія на вызовъ его сюда и на отпускъ ему вышеизъясненныхъ пособій, полагая, что на содержаніе его во время пребыванія въ Россіи достаточно будетъ опредѣлить до 500 рублей въ мѣсяцъ и сверхъ того не безполезно предоставить ему отъ 2-хъ до 3000 рублей на покупку сѣмянъ, для произведенія первоначальныхъ опытовъ посѣва.

Резолюція. Исполнить.

2707. — Марта 2. Сенатскій.—*О производствѣ жалованья всѣмъ вообще гражданскимъ чиновникамъ за время бытности ихъ подъ судомъ изъ Государственнаго Казначейства.*

Правительствующій Сенатъ въ Общемъ Собраніи первыхъ трехъ Департаментовъ слушали записку изъ дѣла, по вопросу: откуда слѣдуетъ производить находящемуся подъ судомъ, бывшему въ Архангельскѣ Частнымъ Приставомъ и получавшему жалованье изъ городскихъ доходовъ Титулярному Совѣтнику Антонову, на основаніи Высочайшаго ука-

за 26 Марта 1826, половинное жалованье, т. е. изъ казны, или изъ городскихъ доходовъ? Приказали: поелику дѣйствіе Высочайшаго указа 26 Марта 1826 года распространяется на всѣхъ безъ изъятія чиновниковъ, служащихъ по гражданской части, изъ какихъ бы суммъ они жалованьемъ ни удовлетворялись, и какъ симъ указомъ именно повелѣно производить подсудимымъ половинное жалованье изъ казны; то Правительствующій Сенатъ согласно мнѣнію Г. Министра Финансовъ и признаетъ, что всѣ вообще чиновники, по гражданской части служащіе, означенное содержаніе должны получать изъ суммъ Государственнаго Казначейства. О чемъ и предписать всѣмъ Гг. Министрамъ, Военнымъ Генералъ-Губернаторамъ, Генералъ-Губернаторамъ, Военнымъ Губернаторамъ, управляющимъ гражданскою частію, Гражданскимъ Губернаторамъ, Градоначальникамъ и Областнымъ Начальникамъ, Войска Донскаго Наказному Атаману, равно всѣмъ Губернскимъ и Областнымъ Правленіямъ и Правительствамъ и Войсковымъ Канцеляріямъ, Казеннымъ Палатамъ и Экспедиціямъ, Уголовнымъ Палатамъ и Присутственнымъ мѣстамъ; въ Святѣйшій же Правительствующій Синодъ, во всѣ Правительствующаго Сената Департаменты и Общія оныхъ Собранія сообщить вѣденія.

2708.—Марта 4. Сенатскій, съ прописаніемъ Высочайшаго повелѣнія, — *О назначеніи денегъ на путевые расходы корчемнымъ Засѣдателямъ во время казеннаго управленія откупами.*

Правительствующій Сенатъ слушали представленіе Г. Министра Финансовъ, въ которомъ изъясняетъ, что Псковская Казенная Палата отъ 19 Декабря 1828 года испрашивала разрѣшенія: надлежитъ ли удовлетворять Засѣдателя по корчемной части въ Псковскомъ Земскомъ Судѣ слѣдующими ему по Высочайше утвержденному 17 Іюня 1824 года положенію Комитета Гг. Министровъ, на разъѣзды со 2 Іюня по 1-е Сентября 1828 года 148 руб. 34 коп., поелику Псковскіе питейные сборы, по несостоятельности откупщиковъ находятся въ казенномъ управленіи; и должно ли содержаніе Засѣдателей по корчемной части оставаться и нынѣ въ томъ же видѣ, какъ при откупщикахъ? Онъ Министръ Финансовъ находя, что къ отвращенію чрезмѣрнаго накопленія недоимокъ, которыя въ послѣдствіи времени, за недостаткомъ залоговъ и собственнаго имѣнія откупщика, могутъ даже оказаться безнадежными ко взысканію, необходимо слѣдуетъ употреблять при казенномъ управленіи всевозможное стараніе къ отвращенію внѣшняго корчемства, представлялъ обстоятельство сіе на разсмотрѣніе Комитета Гг. Министровъ. Государь Императоръ, утвердивъ положеніе Комитета Гг. Министровъ по сему предмету, отъ 22 Генваря сего года Высочайше повелѣть соизволилъ: корчемнымъ Засѣдателямъ въ Земскихъ Судахъ производить, сообразно утвержденному 17 Іюня 1824 года положенію Комитета Гг. Министровъ, на разные путевые расходы изъ 600 руб. оклада въ годъ каждому, сколько по расчету причтется за то время, которое питейные сборы находиться будутъ въ казенномъ управленіи; потребныя же на сей предметъ деньги, не обращая на счетъ неисправныхъ откупщиковъ, заимствовать изъ общихъ Государственныхъ доходовъ. О таковомъ Высочайшемъ Его Императорскаго Величества повелѣніи, онъ Министръ Финансовъ, доводя до свѣденія Правительствующаго Сената, испрашиваетъ къ приведенію онаго въ надлежащее исполненіе, кому слѣдуетъ указовъ. Приказали: о должномъ исполненіи означеннаго Высочайшаго Его Императорскаго Величества повелѣнія, предписать Казеннымъ Палатамъ 29 Великороссійскихъ Губерній указами.

2709.—Марта 4. Сенатскій.—*О предоставленіи Бессарабской Казенной Палатѣ утверждать и выдавать планы съ межевыми книгами на земли, отводимыя къ церквамъ и о невзысканіи за таковыя земли десяти-копѣешныхъ пошлинъ.*

Правительствующій Сенатъ, слушавъ записку изъ дѣла объ отведенной къ Греческой Килійской Николаевской церкви землѣ, Бессарабской Области въ Акерманскомъ цынутѣ, Приказали: какъ отводимыя къ церквамъ земли, не есть частная собственность, а принадлежность тѣхъ церквей; всѣ же вообще церковныя имущества, по основанію Высочайше конфирмованнаго 1810 года Ноября 17 числа доклада Сената, сравнены съ казенною принадлежностію, и въ случаѣ отсужденія оныхъ въ частное владѣніе, велѣно по основанію указовъ 799 Августа 19 и 1800 годовъ Сентября 26 чисель, по рѣшеніи дѣла вносить на ревизію, слѣдовательно и ко взысканію десятикопѣешныхъ пошлинъ, положенныхъ указомъ 30 Іюня 1800 года за Всемилостивѣйше жалуемыя земли разнымъ лицамъ въ вѣчное и потомственное владѣніе, подходить не могутъ; касательно взысканія при выдачѣ плановъ и межевыхъ книгъ десятинныхъ пошлинъ, то оныя, по основанію 8 пункта 29 главы Межевой Инструкціи, слѣдуетъ взыскивать со всѣхъ выдаваемыхъ плановъ, токмо не по три копѣйки съ десятины, какъ въ то время узаконено было, но сообразно Высочайше конфирмованному 1819 года Декабря 10 дня мнѣнію Государственнаго Совѣта, по 6 коп. съ каждой десятины. Что жъ принадлежитъ до испрашиваемаго оною Палатою разрѣшенія, отъ кого зависитъ утвержденіе и выдача плановъ и межевыхъ книгъ, то по сему предмету по подобному жъ сей Палаты представленію, послѣдовавшему по дѣлу о Всемилостивѣйше пожалованной землѣ Г. Лексу, Сенатомъ разрѣшеніе и должное по оному предписаніе сего Февраля отъ 21 числа сдѣлано; о чемъ въ оную Палату и послать указъ.

2710. — Марта 5. Именный, объявленный Его Высочеству Цесаревичу Управляющимъ Главнымъ Штабомъ.—*О вицъ мундирахъ для Чиновниковъ Царскосельскаго Лицея и пансіона, также для служащихъ по Дежурству Главнаго Директора Пажескаго и Кадетскихъ Корпусовъ.*

Отношеніе Вашего Императорскаго Высочества, отъ 8 Іюня минувшаго 1828 года, о испрашиваемомъ Главнымъ Директоромъ Пажескаго и Кадетскихъ Корпусовъ Генералъ-Адъютантомъ Демидовымъ позволеніи всѣмъ вообще Чиновникамъ Императорскаго Царскосельскаго Лицея и состоящаго при ономъ благороднаго пансіона, имѣть для вседеневныхъ занятій вице-мундиры изъ темносиняго фрака, съ такими же суконными обшлагами и отложнымъ воротникомъ, съ желтыми пуговицами, съ изображеніемъ Государственнаго герба, панталоны при сихъ фракахъ носить темносинія сверхъ сапоговъ и шляпу круглую, а шпаги не имѣть; также о назначеніи состоящимъ въ Дежурствѣ его Начальникамъ Отдѣленій, Помощнику и Журналисту, а въ Пажескомъ и Кадетскихъ Корпусахъ Правителямъ дѣлъ, или Секретарямъ, Бухгалтерамъ и прочимъ штатнымъ и класснымъ Чиновникамъ мундира для праздничныхъ и торжественныхъ дней и вице-мундира для вседеневнаго употребленія, я имѣлъ счастіе докладывать Государю Императору, и Его Величество, Высочайше утвердивъ вице-мундиръ, предполагаемый для Чиновниковъ Императорскаго Царскосельскаго Лицея и состоящаго при ономъ благороднаго пансіона, повелѣть соизволилъ: штатнымъ и класснымъ Чиновникамъ Дежурства Главнаго Директора Пажескаго и Кадетскихъ Корпусовъ и вообще Канцелярій или Конторъ всѣхъ Корпусовъ Кадетскихъ и Пажескаго, носить мунди-

ры, установленные для Чиновниковъ Военнаго Министерства, при коемъ вице-мундира не положено.

2711.—Марта 5. Сенатскій, съ пропи-саніемъ Высочайше утвержденнаго по-ложенія Комитета Министровъ.—*О за-прещеніи по Волынской Губерніи впуска рогатаго скота и овецъ, равно сырыхъ невыдѣланныхъ кожъ, по случаю заразы на скотъ въ Галиціи.*

Правительствующій Сенатъ слушали ра-портъ Г. Министра Финансовъ, что въ слѣд-ствіе представленія его по случаю оказавшей-ся въ Галиціи заразы между рогатымъ ско-томъ, Комитетъ Гг. Министромъ журналомъ, Высочайше утвержденнымъ 12 минувшаго Февраля, между прочимъ положилъ: по Губер-ніи Волынской предписать, впускъ всякаго ро-гатаго скота и овецъ, равно сырыхъ невыдѣ-ланныхъ кожъ запретить, доколѣ будетъ со-мнѣніе, что существующая въ Галиціи зараза на скотѣ продолжается. Донося о семъ Пра-вительствующему Сенату, онъ Министръ Фи-нансовъ проситъ о приказаніи обнародовать вышепрописанное положеніе для всеобщаго свѣденія, присовокупляя, что распоряженіе по Таможнямъ сдѣлано, то есть, по одному Рад-зивиловскому Округу. Приказали: для долж-наго по означенному Высочайше утверж-денному журналу Комитета Гг. Министровъ исполненія, въ Волынское Губернское Управле-ніе послать указъ, каковыми для свѣденія и повсемѣстнаго обнародованія дать знать всѣмъ прочимъ Губернскимъ и Областнымъ Правленіі-ямъ и Правительствамъ, Войсковымъ Канце-ляріямъ и Присутственнымъ мѣстамъ, также Гг. Министрамъ, Исправляющему должность Государственнаго Контролера, Военнымъ Ге-нералъ-Губернаторамъ, Военнымъ Губернато-рамъ, управляющимъ гражданскою частію, Ге-нералъ-Губернаторамъ, Градоначальникамъ и Войска Донскаго Наказному Атаману; а въ Святѣйшій Правительствующій Синодъ, во всѣ Департаменты Правительствующаго Сената и Общія оныхъ Собранія сообщить вѣденія.

2712.—Марта 5. Сенатскій.—*Объ учре-жденіи въ городѣ Кишиневѣ годовой яр-манки, подъ наименованіемъ Дмитріев-ской.*

Правительствующій Сенатъ слушали ра-портъ Г. Министра Финансовъ, что усматри-вая изъ полученныхъ имъ свѣденій о состоя-ніи промышлености и торговли Бессарабской Области, что Молдавскіе и Валахскіе купцы, убѣждаясь въ достоинствѣ Россійскихъ издѣ-лій, хотя и изъявляютъ желаніе завести сно-шенія съ Русскими купцами; но сему препят-ствуетъ весьма отдаленное разстояніе помяну-тыхъ Княжествъ отъ Россійскихъ главныхъ рынковъ, на которые тамошніе купцы должны отправляться, и признавая нужнымъ для от-вращенія сего неудобства, учредить въ Обла-стномъ городѣ Кишиневѣ главную годовую ярманку, онъ Министръ Финансовъ входилъ о семъ въ сношеніе съ Гг. Министромъ Вну-треннихъ дѣлъ и Новороссійскимъ и Бессараб-скимъ Генералъ-Губернаторомъ, отъ коихъ и получилъ отзывъ, что учрежденіе тамъ ярман-ки весьма полезно; ибо на оную жители Бес-сарабіи охотно будутъ доставлять собствен-ныя произведенія, а купцы смежныхъ Губер-ній, имѣющіе нужду въ сихъ произведеніяхъ, пріѣзжая на ярманку, распространятъ торгъ Россійскими издѣліями, который привлечетъ къ сношенію съ ними и купцовъ Молдавіи и Ва-лахіи. Время къ открытію въ Кишиневѣ яр-манки Г. Новороссійскій и Бессарабскій Гене-ралъ-Губернаторъ признаетъ удобнѣйшимъ 26 число Октября день Св. Димитрія, полагая продолжать оную мѣсяцъ. Сіе время избирается по тому, что въ оное какъ въ Бессарабской Области, такъ и въ Молдавіи, заключаются здѣлки на отдачу въ аренду имѣній и по дру-гимъ хозяйственнымъ и торговымъ условіямъ,

по каковымъ надобностямъ и будутъ пріѣзжать въ Областный городъ Кишиневъ многіе дворяне и купцы, коихъ съѣздъ подастъ поводъ къ распространенію торга на ярманкѣ; сверхъ того къ сему времени могутъ поспѣвать Русскіе купцы съ своими мануфактурными издѣліями, по окончаніи Успенской ярманки въ Харьковѣ. Съ симъ мнѣніемъ согласенъ и Г. Министръ Внутреннихъ дѣлъ. По всѣмъ симъ уваженіямъ, онъ Министръ Финансовъ объ учрежденіи въ Областномъ городѣ Кишиневѣ годовой ярманки подъ наименованіемъ Дмитріевской, представляетъ Правительствующему Сенату, прося о новомъ открытіи оной въ томъ краю въ предположенный срокъ, предписать указомъ для повсемѣстнаго свѣденія. Приказали: объ учрежденіи въ городѣ Кишиневѣ годовой ярманки, подъ наименованіемъ Дмитріевской, для повсемѣстнаго свѣденія во всѣ Губернскія и Областныя Правленія, Правительства и Присутственныя мѣста, также Гг. Министрамъ, Исправляющему должность Государственнаго Контролера, Военнымъ Генералъ - Губернаторамъ, Военнымъ Губернаторамъ, управляющимъ гражданскою частію, Генералъ - Губернаторамъ и Градоначальникамъ послать указы; а въ Святѣйшій Правительствующій Синодъ, во всѣ Департаменты Правительствующаго Сената и Общія оныхъ Собранія сообщить вѣденія.

2713. — Марта 6. Именный, объявленный Сенату Министромъ Финансовъ. — *О возобновленіи продажи питей въ Округѣ Военнаго поселенія 2-й Піонерной бригады, расположенной въ Могилевской Губерніи.*

Управляющій Главнымъ Штабомъ Его Императорскаго Величества по Военному Поселенію, Генералъ отъ Инфантеріи Графъ Толстой, сообщая мнѣ 6 сего Марта, что Государь Императоръ на представленіе Отряднаго Командира Генералъ - Майора Данилова, Высочайше повелѣть соизволилъ: въ Округѣ Военнаго Поселенія 2-й Піонерной бригады, расположенной въ Могилевской Губерніи, возобновить продажу питей и имѣть тамъ одинъ только питейный домъ въ баталіонномъ Штабѣ, въ Загустинѣ, отдавъ оный на откупъ на общихъ правилахъ, и откупную сумму обращать въ капиталъ Военнаго поселенія, просить сдѣлать распоряженіе объ отдачѣ съ торговъ въ откупное содержаніе питейной продажи въ помянутомъ Округѣ Военнаго Поселенія, а также о введеніи оной въ торги и при будущихъ откупахъ, съ тѣмъ, чтобы сумма, какая состоится на торгахъ за сей откупъ, отпускаема была здѣсь изъ Государственнаго Казначейства въ Экономическій Комитетъ Военныхъ Поселеній.

Во исполненіе сего Высочайшаго Его Императорскаго Величества повелѣнія, я полагаю, по краткости остающагося текущаго откупнаго времени, предписать Могилевской Казенной Палатѣ: 1) въ Присутствіи своемъ, при Депутатѣ со стороны военной, на взятіе питейной продажи въ Округѣ Военнаго Поселенія 2 Піонерной бригады въ откупное содержаніе по 1831 годъ, вызвать узаконеннымъ порядкомъ желающихъ, и произведя между ими торги, предоставить таковую продажу на основаніи откупныхъ условій, изданныхъ на нынѣшнее четырехъ-лѣтіе, для казенныхъ селеній Малороссійскихъ Губерній, съ заключеніемъ контракта съ тѣмъ, за кѣмъ состоится по торгамъ послѣдняя сумма, и о послѣдствіи донести Правительствующему Сенату; и 2) Всѣ нужныя къ торгамъ свѣденія требовать совокупно съ Депутатомъ отъ Начальства Военнаго Поселенія.

О введеніи же питейной продажи въ Округѣ Военнаго Поселенія 2-й Піонерной бригады въ торги при будущихъ откупахъ, я буду имѣть честь представить въ свое время Правительствующему Сенату особо.

Имѣю честь испрашивать по сему предмету предписанія Могилевской Казенной Палатѣ.

2714.—Марта 7. Именный, объявленный въ приказѣ Управляющаго Главнымъ Штабомъ. — *О нетребованіи военными чинамъ на почтовыхъ станціяхъ излишнихъ лошадей сверхъ числа, положеннаго въ подорожныхъ.*

Главноначальствующій надъ Почтовымъ Департаментомъ сообщаетъ мнѣ, что по доходящимъ къ Литовскому Почтъ-Директору свѣденіямъ, о медленномъ ходѣ экстра - почтъ и наипаче Одесскихъ, составляющихъ по нынѣшнему времени особенную важность, и въ слѣдствіе показаній, сопровождающихъ оныя почталіоновъ, что подъ свозъ ихъ даются весьма худыя лошади, сдѣлано было распоряженіе къ осмотру почтовыхъ станцій Подольской Губерніи, чрезъ которыя проходятъ означенныя экстра-почты, и что командированные для сего Чиновники нашли, что на станціяхъ находится полный комплектъ лошадей, кои хотя снабжены довольнымъ количествомъ фуража, но отъ большихъ и частыхъ разгоновъ, по случаю проѣздовъ въ дѣйствующую Армію и изъ оной, приведены въ великое изнуреніе болѣе по тому, что многіе проѣзжающіе по казеннымъ надобностямъ военные чины берутъ число оныхъ больше, нежели сколько имъ назначается по подорожнымъ, такъ, что имѣющіе подорожныя на 3, 4 и 5 лошадей, берутъ по 10, 15 и 20 лошадей, чрезъ что почт-содержатели не могутъ исполнять своей обязанности въ доставленіи средствъ къ непрерывному и скорому сообщенію.

По докладу о семъ Государю Императору, Его Величество, для отвращенія подобныхъ безпорядковъ, производимыхъ на станціяхъ проѣзжающими воинскими чинами, Высочайше повелѣть соизволилъ подтвердить по всему военному вѣдомству, дабы проѣзжающіе воинскіе чины на почтовыхъ станціяхъ отнюдь не требовали лошадей болѣе назначенныхъ имъ по подорожнымъ, и платили бы прогонныя деньги за взятыхъ лошадей всѣ сполна безъ всякаго почт-содержателямъ и ямщикамъ притѣсненія, подъ опасеніемъ въ противномъ случаѣ подвергнуться строжайшей отвѣтственности.

О таковомъ Высочайшемъ повелѣніи объявляется по всему военному вѣдомству.

2715. — Марта 8. Именный, объявленный Сенату Управляющимъ Министерствомъ Юстиціи.— *О возвращеніи не болѣе одного года старшинства чиновникамъ военнаго вѣдомства, при производствѣ ихъ за выслугу лѣтъ въ слѣдующіе чины, если они въ срокъ Начальствомъ не удостоены.*

Г. Управляющій Главнымъ Штабомъ Его Императорскаго Величества сообщилъ мнѣ, что въ Мартѣ 1827 года Управляющій Главнымъ Штабомъ Генералъ Графъ Толстой внесъ по Высочайшему повелѣнію въ Комитетъ Гг. Министровъ предположеніе Генералъ-Адъютанта Графа Дибича о томъ, чтобы классным чиновникамъ военнаго вѣдомства, выслужившимъ положенныя лѣта, при производствѣ ихъ въ слѣдующіе чины, если они въ срокъ Начальствомъ не удостоены повышенія, возвращать старшинства не болѣе одного года.

Комитетъ съ Высочайшаго разрѣшенія передалъ обстоятельство сіе въ Государственный Совѣтъ для совокупнаго разсмотрѣнія съ дѣломъ о правилахъ на производство гражданскихъ чиновниковъ, но по оному никакого разрѣшенія еще не послѣдовало.

По случаю вновь вступившаго представленія о награжденіи чинами нѣкоторыхъ Оберъ-Аудиторовъ и Аудиторовъ съ отданіемъ имъ всего старшинства со дня выслуги опредѣленныхъ лѣтъ, Его Императорское Величество Высочайше повелѣть соизволилъ: впредь до окончанія помянутаго дѣла въ Государственномъ Совѣтѣ руководствоваться вышеозначеннымъ мнѣніемъ бывшаго Начальника Глав-

наго Штаба Генералъ-Адъютанта Графа Дибича, чтобы чиновникамъ военнаго вѣдомства, прослужившимъ положенныя лѣта, при производствѣ ихъ въ слѣдующіе чины давать старшинства не болѣе одного года.

2716. — Марта 8. Сенатскій. — *Объ учиненіи выговора Членамъ Московскаго Губернскаго Правленія за неправильное освобожденіе Еврея Длугача отъ ссылки въ Сибирь на поселеніе.*

Правительствующій Сенатъ слушали дѣло о Евреѣ Давидѣ Ицковичѣ Длугачѣ, неправильно освобожденномъ Московскимъ Губернскимъ Правленіемъ отъ ссылки въ Сибирь на поселеніе, по которому значитъ: 1) Еврей Давидъ Длугачь, какъ означено и въ составленномъ объ немъ въ Гродненскомъ Губернскомъ Правленіи статейномъ спискѣ, судимъ былъ Гродненскаго Главнаго Суда въ 1 Департаментѣ за тайную отлучку безъ паспорта за границу, за долговременное шатательство и за возвращеніе наконецъ въ Россію вопреки принятыхъ Правительствомъ мѣръ противу отлучающихся тайно за границу и бродяжествующихъ Ереевъ, и по конфирмаціи Его Императорскаго Высочества Государя Цесаревича и Великаго Князя Константина Павловича, отправленъ въ Сибирь на поселеніе безъ наказанія; но когда онъ во время слѣдованія въ мѣсто назначенія, въ Ноябрѣ мѣсяцѣ 1827, прибылъ въ Москву, то по случаю объявленія имъ желанія принять Христіанскую вѣру остановленъ, допущенъ къ Св. крещенію подъ именемъ Ѳедора Григорьева, и по распоряженію Московскаго Губернскаго Правленія въ Маіѣ мѣсяцѣ 1828 года избавленъ отъ дальнѣйшаго слѣдованія въ Сибирь и снабженъ свидѣтельствомъ для свободнаго прохода обратно въ Гродненскую Губернію и избранія рода жизни съ запискою въ Гродненскіе мѣщане. Въ таковомъ распоряженіи своемъ Московское Губернское Правленіе оправдывалось тѣмъ, что ему неизвѣстно было о другихъ преступленіяхъ помянутаго Еврея, кромѣ означенныхъ въ статейномъ спискѣ Гродненскаго Губернскаго Правленія, и что указомъ 28 Сентября 1743 года дозволено иновѣрцевъ, принимающихъ Христіанскую вѣру, освобождать отъ наказаній, если преступленія ихъ не будутъ принадлежать къ числу тяжкихъ, въ каковомъ отношеніи понимало оно и преступленія Еврея Длугача, такъ какъ въ статейномъ спискѣ, преступленія въ переводѣ изъ Англіи въ Россію фальшивыхъ Россійскихъ ассигнацій и того, что онъ признанъ уже былъ неблагонадежнымъ и вреднымъ человѣкомъ, — показано не было. 2) Правительствующаго Сената 1 Департаментъ, разсмотрѣвъ обстоятельства сего дѣла, признавалъ съ своей стороны распоряженіе Губернскаго Правленія относительно того Еврея, какъ и Его Императорское Высочество Государь Цесаревичъ изволилъ замѣтить, весьма неосмотрительнымъ по слѣдующимъ соображеніямъ: *во первыхъ*, въ статейномъ спискѣ хотя и не означено послѣдняго преступленія и прежде признанной уже неблагонадежности Длугача, но изъясненіе, что онъ судженъ былъ за тайную отлучку за границу безъ паспорта, долговременное шатательство и за возвращеніе паки въ Россію вопреки принятыхъ Правительствомъ мѣръ противу отлучающихся за границу Евреевъ, должно было остановить вниманіе Губернскаго Начальства на томъ, что и по Всемилостивѣйшему Манифесту 22 Августа 1826 года (пунктъ 3) Евреи, отлучившіеся за границу, изъяты отъ прощенія; слѣдовательно, при надлежащемъ разсмотрѣніи сего обстоятельства, Губернское Начальство могло убѣдиться, что тайная отлучка за границу Евреевъ, непрощаемая силою Всемилостивѣйшаго Манифеста, еслибъ не было даже и другихъ его проступковъ, не могла принадлежать къ числу маловажныхъ преступленій, за кои ссылка въ Сибирь

закономъ не опредѣляется; а потому оно и на основаніи прежде существовавшихъ узаконеній (указовъ 741 Декабря 15, 743 Сентября 28 и 1826 Маія 15 чиселъ) при изъявленномъ даже Евреемъ Длугачемъ желаніи принять Св. крещеніе, обязано было испросить на счетъ его разрѣшеніе Правительствующаго Сената. *Во вторыхъ*, въ то самое время, какъ о принятіи симъ Евреемъ Св. крещенія и освобожденіи его отъ ссылки происходила въ Губернскомъ Правленіи переписка, получень въ ономъ 15 Маія 1828 указъ Правительствующаго Сената, съ изъясненіемъ Высочайше утвержденнаго 6 Апрѣля того года мнѣнія Государственнаго Совѣта, рѣшительно воспрещающаго освобождать Евреевъ отъ ссылки въ Сибирь, даже и по принятіи ими Христіанской религіи; но Московское Губернское Правленіе не удержалось отъ исполненія своего предположенія, хотя имѣло къ тому всю возможность и долженствовало, по своей обязанности, учинить по настоящему дѣлу сообразное съ симъ послѣднимъ узаконеніемъ распоряженіе: ибо постановленіе Правленія объ освобожденіи Еврея Длугача отъ ссылки, хотя учинено 7 Маія, но билетъ ему выданъ (какъ Его Высочество изволитъ удостовѣрять) 29 Маія, тогда, какъ указъ Правительствующаго Сената, съ изъясненіемъ помянутаго мнѣнія Государственнаго Совѣта, получень тамъ 15 Маія; слѣдственно Губернское Правленіе должно было тогда же, или вовсе уничтожить несогласное съ новымъ закономъ свое постановленіе, или по крайней мѣрѣ остановя дѣйствіе онаго, испросить разрѣшеніе Правительствующаго Сената; но оно въ очевидное нарушеніе сего закона, дало свидѣтельство новокрещенному Еврею 29 Маія, т. е. чрезъ 14 дней послѣ уже полученія новаго закона, и сокрытіемъ въ представленныхъ объясненіяхъ времени выдачи таковаго свидѣтельства, желало, по видимому, избѣгнуть отвѣтственности за дѣйствіе свое, вопреки закона учиненное. По всѣмъ симъ обстоятельствамъ Правительствующій Сенатъ, признавая вышеизложенныя дѣйствія Московскаго Губернскаго Правленія, въ освобожденіи Еврея Длугача отъ ссылки въ Сибирь на поселеніе, по случаю принятія имъ Св. крещенія, непзвинительными и клонившимися къ явному послабленію помянутому Еврею, съ оставленіемъ чрезъ то конфирмаціи Его Высочества безъ исполненія, полагалъ: за допущеніе таковаго безпорядка, виновнымъ въ томъ Членамъ Губернскаго Правленія сдѣлать въ указѣ Правительствующаго Сената строгій выговоръ, подтвердя при томъ, чтобъ впредь въ подобныхъ случаяхъ были осмотрительнѣе, и произвольныхъ вопреки закона распоряженій допускать ни подъ какимъ предлогомъ не осмѣливались, подъ опасеніемъ въ противномъ случаѣ поступленія съ ними по всей строгости законовъ. Но, не приводя сего опредѣленія въ исполненіе, Правительствующій Сенатъ предоставлялъ Г. Управляющему Министерствомъ Юстиціи испросить на то Высочайшее разрѣшеніе. 3) Минувшаго Февраля 21 числа Г. Управляющій симъ Министерствомъ въ предложеніи Правительствующему Сенату изъяснилъ, что по упомянутому опредѣленію вносилъ онъ записку въ Комитетъ Гг. Министровъ и что Его Императорское Величество, по положенію Комитета, 12 того Февраля Высочайше повелѣть соизволилъ: означенное опредѣленіе привесть въ исполненіе. Приказали: 1) изъясненное Высочайше утвержденное Его Императорскимъ Величествомъ опредѣленіе Правительствующаго Сената, объявить Московскому Губернскому Правленію указомъ. 2) О Высочайше повелѣнномъ выговорѣ Членамъ Московскаго Губернскаго Правленія, на основаніи Высочайшаго указа 30 Іюня 1826 года, коимъ повелѣно: всякую награду и всякое взысканіе публиковать, дать знать печатными указами всѣмъ Губернскимъ

Правленіямъ, Уголовнымъ, Гражданскимъ и Казеннымъ Палатамъ, Присутственнымъ мѣстамъ и увѣдомить Гг. Министровъ и Начальствующихъ въ Губерніяхъ лицъ; а во всѣ Департаменты Правительствующаго Сената и Общія оныхъ Собранія, равно въ Святѣйшій Правительствующій Синодъ, сообщить вѣденія.

2717.— Марта 9. Именный, объявленный въ приказѣ Управляющаго Главнымъ Штабомъ. — *О сформированіи 12 Подвижныхъ Инвалидныхъ ротъ.*

Государь Императоръ Высочайше повелѣть сизволилъ: для прислуги къ госпиталямъ въ Княжествахъ Молдавскомъ, Валахскомъ и въ Булгаріи, временно-учрежденнымъ и вновь учреждаемымъ для войскъ дѣйствующей Арміи, сформировать 12 Подвижныхъ Инвалидныхъ ротъ, которымъ назначить нумера: 89, 99, 91, 92, 93, 94, 95, 96, 97, 98, 99 и 100.

2718.— Марта 9. Высочайше утвержденное положенія Комитета Министровъ. — *Объ учрежденіи при Тобольской Казенной Палатѣ временной Экспедиціи.*

Въ засѣданіе 19 Февраля слушана записка Министра Финансовъ отъ 18 Февраля за No 2687 (по Департ. Госуд. Казнач.), внесенная въ журналѣ Комитета подъ No 366, объ учрежденіи при Тамбовской Казенной Палатѣ временной Экспедиціи. Записка сія при семъ въ копіи прилагается.

По выслушаніи сего представленія, Исправляющій должность Государственнаго Контролера, въ присутствіи Комитета, изъяснялъ, что имѣя въ виду накопленіе въ Тамбовской Казенной Палатѣ безъ ревизіи болѣе 6000 книгъ за разные годы съ 1796, и замѣчаній, неочищенныхъ объясненіями съ 1817 по 1822 годъ, 410, онъ не можетъ признать доставленные въ Государственный Контроль отчеты Тамбовской Казенной Палаты за минувшіе годы основательными и заслуживающими довѣрія, и, убѣждаясь самымъ опытомъ, что ревизія таковыхъ отчетовъ посредствомъ переписки съ Казенною Палатою умножила бы только обоюдные труды и послужила къ напрасной потерѣ времени, почиталъ необходимымъ вмѣстѣ съ обревизованіемъ книгъ произвести на мѣстѣ и повѣрку отчетовъ по книгамъ и документамъ чрезъ особую Коммиссію изъ чиновниковъ Государственнаго Контроля и Министерства Финансовъ. Но если Министръ Финансовъ, вмѣсто сей мѣры, полагаетъ достаточнымъ учредить при Тамбовской Казенной Палатѣ на два года особую временную Экспедицію для обревизованія запущенныхъ счетовъ; то Исправляющій должность Государственнаго Контролера почитаетъ необходимымъ обратить въ сію Экспедицію всѣ отчеты за прежніе годы, съ тѣмъ, чтобы оные, подъ непосредственнымъ наблюденіемъ Вице-Губернатора, по мѣрѣ обревизованія книгъ, были пересмотрѣны и повѣрены на мѣстѣ, и возвращены въ Государственный Контроль, съ полнымъ удостовѣреніемъ, что совершенно согласны съ подлинными книгами и документами, безъ каковаго удостовѣренія повѣрка оныхъ здѣсь въ Государственномъ Контролѣ представляетъ трудъ совершенно безполезный.

Комитетъ, пріемля въ уваженіе таковый отзывъ Исправляющаго должность Государственнаго Контролера, полагалъ дозволить учредить при Тамбовской Казенной Палатѣ для обревизованія книгъ и счетовъ оной за прежнее время по текущій годъ Временную Счетную Экспедицію, срокомъ на два года, на томъ основаніи, какъ Министръ Финансовъ представляетъ, съ дополненіемъ, предлагаемымъ отъ Исправляющаго должность Государственнаго Контролера.

Въ засѣданіе 9 Марта объявлено Комитету, что Государь Императоръ положеніе Комитета Высочайше утвердить соизволилъ.

Записка. По журналу Комитета Гг. Министровъ въ 25 день Ноября 1825 года состоявшемуся, учреждена была при Тамбовской Казенной Палатѣ, для приведенія дѣлъ ея въ порядокъ, временная Экспедиція на два года, изъ Совѣтника, двухъ Столоначальниковъ и нѣкотораго числа канцелярскихъ служителей; на содержаніе оной назначалось по 4900 руб. въ годъ изъ Государственнаго Казначейства.

Главнѣйшая цѣль учрежденія Экспедиціи сей состояла въ томъ, чтобы посредствомъ оной очистить Тамбовскую Казенную Палату отъ всѣхъ дѣлъ прежняго времени, во множествѣ накопившихся и чрезвычайно затруднявшихъ текущее дѣлопроизводство. Но съ истеченіемъ срока сей Экспедиціи оказалось, что она не могла достигнуть предназначенія сего, ибо не рѣшила и половины переданныхъ къ ней дѣлъ. Безуспѣшность сія зависѣла отъ разныхъ обстоятельствъ, а наболѣе отъ множества поступившихъ къ ней дѣлъ, чрезвычайной запутанности ихъ, медленности Присутственныхъ мѣстъ въ доставленіи ей требованныхъ свѣденій и справокъ, и разстройства ея архива. При всей уважительности причинъ сихъ, Министръ Финансовъ не могъ однако жъ рѣшиться допустить, по ходатайству Казенной Палаты, отсрочку сей Экспедиціи, и, съ окончаніемъ положеннаго для нея времени, предписалъ закрыть ее, а оставшіяся нерѣшеными дѣла передать, для непремѣннаго и незамедлительнаго окончанія, въ отдѣленія Палаты.

Нынѣ Исправляющій должность Государственнаго Контролера относится къ Министру Финансовъ, что при крайнемъ запущеніи счетоводства Тамбовской Казенной Палаты, въ Контрольномъ отдѣленіи котораго накопилось болѣе 6000 книгъ, перевизованныхъ съ 1796, да замѣчаній, неочищенныхъ объясненіемъ съ 1817 по 1822, до 410 и сверхъ того недоставлено въ Контроль отчетовъ съ 1822 по 1825 годъ, Государственный Контроль находитъ крайне для себя затруднительнымъ повѣрять присланные къ нему отъ Тамбовской Казенной Палаты отчеты, кои не заключая въ себѣ надлежащей вѣрности, требуютъ для объясненій обременительной по Контролю переписки, отнимающей у него на сіе много времени; почему и находитъ необходимымъ для ревизованія книгъ и исправленія отчетовъ на мѣстѣ учредить при Тамбовской Казенной Палатѣ особую Коммиссію изъ чиновниковъ Государственнаго Контроля и Министерства Финансовъ.

Министръ Финансовъ, не находя съ своей стороны удобнымъ образованіе таковой Коммиссіи, сколько по излишнимъ для казны издержкамъ, столько же и потому, что подобныя учрежденія при Казенныхъ Палатахъ допускаемы еще не были, полагаетъ приличнѣе, по изъясненнымъ уваженіямъ Г. Исправляющимъ должность Государственнаго Контролера, открыть при Тамбовской Казенной Палатѣ на прежнемъ основаніи временную Экспедицію, срокомъ на два же года, и съ назначеніемъ въ оную Совѣтника, двухъ Столоначальниковъ и канцелярскихъ служителей, на томъ же самомъ содержаніи, какое отпускаемо было для прежней Экспедиціи, и именно по 4900 рублей въ годъ, изъ Государственнаго Казначейства; о чемъ и имѣетъ честь представить на благоуваженіе Комитета Гг. Министровъ.

2719.—Марта 9. Сенатскій, въ подтвержденіе Высочайше утвержденнаго мнѣнія Государственнаго Совѣта 6 Февраля 1828 года,—*относительно выдачи свидѣтельствъ Дворянскимъ дѣтямъ, для поступленія въ Государственную службу.*

Правительствующій Сенатъ въ Общемъ первыхъ трехъ Департаментовъ Собранія слушали предложеніе Г. Управляющаго Министерствомъ Юстиціи, Князя Долгорукаго, слѣдующаго содержанія: Высочайше утвержденнымъ въ 6 день Февраля минувшаго 1828 года мнѣніемъ

Государственнаго Совѣта повелѣно: къ отвращенію затрудненій, каковыя доселѣ безпрерывно обременяли при разсматриваніи свидѣтельствъ, выдаваемыхъ Губернскими Предводителями Дворянства и Маршалами Дворянскимъ дѣтямъ, желающимъ поступить въ Государственную службу, постановить, согласно мнѣнію Герольдіи, твердымъ правиломъ, чтобъ недоросли изъ Дворянъ, роды коихъ внесены въ Родословную книгу, вмѣсто выдаваемыхъ имъ Губернскими Предводителями Дворянства или Маршалами свидѣтельствъ, представляли засвидѣтельствованныя Губернскими Предводителями, или Маршалами, или исправляющими ихъ должность, копіи съ протоколовъ Депутатскихъ Собраній, по коимъ кто признанъ въ Дворянскомъ достоинствѣ; если же случится, что протоколы въ Депутатскихъ Собраніяхъ состоялись еще въ то время, когда нынѣшніе просители не существовали, а потому и показаны въ оныхъ не были, то въ семъ случаѣ оныя Собранія обязываются: дополнивъ прежде состоявшіяся свои опредѣленія или протоколы новыми выправками, внесть въ оныя тѣ лица, коимъ будутъ выдаваться тѣ копіи, доставляя въ то же время въ Герольдію копію съ своего опредѣленія, съ присовокупленіемъ къ оной въ копіяхъ самыхъ доказательствъ и родословной. Нынѣ Герольдмейстеръ доноситъ ему Господину Управляющему Министерствомъ Юстиціи, что Дворянскія Депутатскія Собранія не приводятъ сего постановленія въ должное исполненіе. Герольдія до сего времени получаетъ изъ Инспекторскаго Департамента Главнаго Штаба Его Императорскаго Величества свидѣтельства, выдаваемыя Дворянскими Депутатскими Собраніями недорослямъ, посвящающимъ себя на Государственную службу, или выписки изъ книгъ Повѣтовыхъ Судовъ, въ кои вносятся копіи съ опредѣленій Депутатскихъ Собраній, а Депутатскія Собранія, исключая нѣкоторыхъ, не доставляютъ въ Герольдію родословныхъ и документовъ, коими утверждается Дворянское достоинство тѣхъ родовъ, отъ коихъ произошли получившіе свидѣтельства отъ сихъ Собраній; если же Герольдія приметъ на себя обязанность по каждому доставленному изъ Инспекторскаго Департамента свидѣтельству требовать изъ Дворянскихъ Депутатскихъ Собраній документовъ, то время отъ времени накопится чрезмѣрное количество нерѣшеныхъ дѣлъ и послѣдуетъ совершенная остановка въ опредѣленіи въ военную службу, въ Корпуса и въ другія учебныя заведенія Дворянскихъ дѣтей. По симъ уваженіямъ, онъ Г. Управляющій Министерствомъ Юстиціи предлагаетъ Правительствующему Сенату, не угодно ли будетъ подтвердить, посредствомъ Губернскихъ Правленій, всѣмъ Депутатскимъ Собраніямъ о точномъ исполненіи вышеозначеннаго мнѣнія Государственнаго Совѣта, съ тѣмъ, чтобы объявили чрезъ Уѣздныхъ Предводителей Дворянства и Повѣтовыхъ Маршаловъ всѣмъ Дворянамъ, въ ихъ уѣздахъ и повѣтахъ находящимся, дабы они для дѣтей своихъ, на службу опредѣлямеыхъ, брали копіи съ опредѣленій изъ Депутатскихъ Собраній, которыя, выдавъ сіи копіи, должны въ то же время присылать таковыя вмѣстѣ съ документами и родословными въ Герольдію. Сверхъ сего поставить въ обязанность Дворянамъ, чтобъ они выданныя имъ копіи изъ Депутатскихъ Собраній отъ Польши присоединенныхъ Губерній представляли не въ выписяхъ изъ Повѣтовыхъ книгъ, а подлинныя, такъ какъ были случаи, что въ Повѣтовыхъ Судахъ дѣлались къ подлиннымъ опредѣленіямъ Депутатскихъ Собраній приписки такихъ лицъ, кои оказывались въ послѣдствіи времени бѣглыми крестьянами. Депутатскія Собранія буде единожды представятъ документы какого либо рода по случаю опредѣленія въ службу одного лица къ одному роду принадлежащаго, то при выдачѣ другому

лицу отъ одного и того же рода происшедшему, копіи съ опредѣленія, вторично тѣ же документы не представляли бы, а дѣвали бы только знать Герольдіи, что выдана копія съ опредѣленія Депутатскаго Собранія сыну такого-то отца, показавъ притомъ, кто у него былъ дѣдъ и прадѣдъ, и объяснивъ, что документы сего рода отосланы въ Герольдію при рапортѣ такого-то года, мѣсяца и числа. Приказали: съ прописаніемъ сего предложенія Г. Управляющаго Министерствомъ Юстиціи, посредствомъ Губернскихъ Правленій и Правительствъ, подтвердить всѣмъ Депутатскимъ Собраніямъ, дабы они поставили себѣ въ непремѣнную обязанность: оное предложеніе, яко основанное на Высочайше утвержденномъ въ 6 день Февраля 1828 года мнѣніи Государственнаго Совѣта, исполнять въ точности, и о томъ во всѣ Губернскія Правленія и Правительства послать указы.

2720. — Марта 10. Высочайше утвержденное мнѣніе Государственнаго Совѣта, прописанное въ указѣ Сената 30 Марта.—*О изъясненіи смысла положенія 9 Декабря 1804 года, относительно писанія Евреями актовъ и подписи оныхъ.*

Правительствующій Сенатъ въ Общемъ Собраніи 4, 5 и Межеваго Департаментовъ слушали предложенный Г. Управляющимъ Министерствомъ Юстиціи, Княземъ Долгорукимъ, списокъ съ мнѣнія Государственнаго Совѣта, слѣдующаго содержанія: „Государственный Совѣтъ въ соединенныхъ Департаментахъ Законовъ и Экономіи и въ Общемъ Собраніи, разсмотрѣвъ докладъ Правительствующаго Сената о изъясненіи смысла положенія 9 Декабря 1804 года, относительно писанія Евреями актовъ и подписи оныхъ, и найдя заключеніе Правительствующаго Сената по сему предмету основательнымъ, положилъ: для единообразнаго руководства въ дѣлахъ, предписать повсемѣстно, что положеніе 9 Декабря 1804 года, повелѣвающее Евреямъ во всѣхъ публичныхъ актахъ, обязательствахъ, векселяхъ и крѣпостяхъ всякаго рода употреблять языкъ Россійскій, Польскій или Нѣмецкій, не относится до самой подписи сихъ актовъ, и что посему они могутъ дѣлать оную и на собственномъ ихъ языкѣ.“ На ономъ мнѣніи написано: „Его Императорское Величество воспослѣдовавшее мнѣніе въ Общемъ Собраніи Государственнаго Совѣта о изъясненіи смысла положеніе 9 Декабря 1804 года, относительно писанія Евреями актовъ и подписи оныхъ, Высочайше утвердить соизволилъ и повелѣть исполнить. *Предсѣдатель Государственнаго Совѣта.*“ И справку, по которой явствуетъ, что въ отношеніи изъясненія смысла Высочайшаго о Евреяхъ положенія 1804 года Декабря 9, о употребленіи ими языковъ въ написаніи актовъ, поднесенъ былъ Его Императорскому Величеству всеподданнѣйшій докладъ, заключающійся въ томъ: Высочайшаго 9 Декабря 1804 года о Евреяхъ положенія, въ 8-й статьѣ изображено: „всѣ Евреи, въ Имперіи Россійской обитающіе, имѣя полную свободу употреблять языкъ ихъ во всѣхъ дѣлахъ, какъ относящихся до вѣры, такъ и домашнихъ ихъ упражненій, обязаны, начиная съ 1-го Генваря 1807 года, во всѣхъ актахъ публичныхъ, въ обязательствахъ, векселяхъ и крѣпостяхъ всякаго рода употреблять языкъ Русскій, Польскій или Нѣмецкій. Безъ сего никакіе ихъ акты записаны и въ дѣло приняты быть не могутъ.“ Евреи Арендаторы производили въ Судебныхъ мѣстахъ Подольской Губерніи искъ съ Дѣйствительнаго Тайнаго Совѣтника Графа Моркова денежныхъ суммъ по заключеннымъ ими съ повѣреннымъ Графа Моркова, помѣщикомъ Маккюзи, контрактамъ о содержаніи винокурни, покупки хлѣба и выкуреніи изъ онаго вина. Контракты сіи писаны и подписаны повѣреннымъ по-Польски, Евреями же

по-Еврейски. Ничтожность сихъ исковъ со стороны Графа Моркова была доказываема между прочимъ тѣмъ, что оные контракты подписаны Евреями по-Еврейски. Судебныя мѣста и 1-е Отдѣленіе 3 Департамента Сената искъ Евреевъ утверждали. Но какъ бывшій Г. Министръ Юстиціи, Генералъ отъ Инфантеріи Князь Лобановъ-Ростовскій, далъ заключеніе, коимъ полагалъ, чтобы контракты, подписанные по-Еврейски, оставить безъ уваженія: то посему оныя три дѣла поступили въ Общее Сената Собраніе. Общее Собраніе 4, 5 и Межеваго Департаментовъ Сената, разсматривая тѣ дѣла, большинствомъ голосовъ также полагало: искъ Евреевъ Аренштейновъ съ Графа Моркова утвердить, заключая, что законъ, въ Высочайшемъ о Евреяхъ постановленіи 1804 года Декабря 9 дня изложенный, идетъ на написаніе актовъ, а не на подпись оныхъ; въ сихъ же дѣлахъ акты писаны по-Польски, а не по-Еврейски, да и повѣренный Графа Моркова подписалъ по-Польски, а на счетъ подписи нельзя сего и требовать, ибо не зная другаго языка, не можно иначе подписывать, и когда, даже по существующему обычаю, безграмотные крестиками означаютъ свою подпись. А какъ настоящимъ заключеніемъ изъясняется смыслъ Высочайшаго 1804 года Декабря 9 положенія о Евреяхъ, въ отношеніи воспрещенія онымъ писать акты по-Еврейски, и что сіе не касается до самой подписи оныхъ на семъ языкѣ, то на приведеніе сего заключенія въ исполненіе, поднести Его Императорскому Величеству всеподданѣйшій докладъ. Но поелику сіе заключеніе также не было согласно съ мнѣніемъ бывшаго Г. Министра Юстиціи, то помянутыя дѣла поступили въ Государственный Совѣтъ. Въ слѣдствіе сего Государственный Совѣтъ въ Департаментѣ Духовныхъ и Гражданскихъ дѣлъ, разсмотрѣвъ означенныя дѣла Евреевъ Аренштейновъ съ Дѣйствительнымъ Тайнымъ Совѣтникомъ Графомъ Морковымъ о денежныхъ претензіяхъ, и признавъ правильнымъ заключеніе большинства Сенаторовъ, положилъ: оное утвердить. Сіе мнѣніе Его Императорское Величество Высочайше утвердить соизволилъ и повелѣлъ исполнить 2 Ноября 1828 года. Правительствующій Сенатъ въ Общемъ Собраніи 4, 5 и Межеваго Департаментовъ учинилъ должное исполненіе по заключенію большинства голосовъ Гг. Сенаторовъ, Высочайше утвержденному по мнѣнію Государственнаго Совѣта въ разрѣшеніе существа дѣлъ по искамъ Евреевъ Аренштейновъ съ Графа Моркова, а во исполненіе оныхъ же заключенія большинства голосовъ Гг. Сенаторовъ и Высочайше утвержденнаго мнѣнія Государственнаго Совѣта объ изъясненіи смысла Высочайшаго 1804 года Декабря 9 положенія о Евреяхъ, въ отношеніи воспрещенія имъ писать акты по-Еврейски, и что сіе не касается до самой подписи оныхъ на семъ языкѣ, Правительствующій Сенатъ на приведеніе такова-го заключенія въ исполненіе, съ предписаніемъ повсемѣстно для руководства онымъ впредь въ дѣлахъ, испрашивалъ всеподданѣйшимъ докладомъ Высочайшаго Его Императорскаго Величества соизволенія. Приказали: для должнаго исполненія Высочайше утвержденнаго мнѣнія Государственнаго Совѣта, съ прописаніемъ онаго и учиненной справки, а равно и для свѣденія объ ономъ, дать знать указами всѣмъ Губернскимъ Правленіямъ и Правительствамъ, Казеннымъ, Уголовнымъ и Гражданскимъ Палатамъ, Главнымъ и Генеральнымъ Судамъ, Войска Донскаго Войсковой Канцеляріи, и прочимъ Присутственнымъ мѣстамъ, Гг. Министрамъ, Исправляющему должность Государственнаго Контролера, Главноначальствующему надъ Почтовымъ Департаментомъ и состоящему въ должности Главноуправляющаго Духовными дѣлами Иностранныхъ Исповѣданій, Военнымъ Генераль-

Губернаторамъ, Военнымъ Губернаторамъ управляющимъ и гражданскою частію, Генералъ-Губернаторамъ и Градоначальникамъ, и во всѣ Департаменты Правительствующаго Сената и Общія оныхъ Собранія, равно и въ Святѣйшій Правительствующій Синодъ сообщить вѣдѣнія.

2721.—Марта 10. (*) Высочайше утвержденное мнѣніе Государственнаго Совѣта.—*О производствѣ въ классные чины нижнихъ чиновъ по Горной, монетной и соляной части.*

Государственный Совѣтъ въ соединенныхъ Департаментахъ Законовъ и Экономіи и въ Общемъ Собраніи, разсмотрѣвъ представленіе Министра Финансовъ, о порядкѣ производства по указу 9 Марта 1826 года нижнихъ чиновъ Горнаго и Солянаго вѣдомства, мнѣніемъ положилъ: 1) въ Шихтмейстеры 14 класса производить токмо служащихъ по искуственной части Горнаго, монетнаго и солянаго дѣла; прочихъ же нижнихъ чиновъ канцелярскаго званія производить не въ Горные чины, но въ Гражданскіе, на основаніи Положенія 14 Октября 1827 года, по правиламъ, для служителей четвертаго разряда въ ономъ постановленнымъ, представляя о томъ Правительствующему Сенату; и 2) нижнихъ чиновъ, ни того, ни другаго изъ двухъ вышеозначенныхъ родовъ службы незанимающихъ, и употребляемыхъ по Горной, монетной или соляной части въ должностяхъ полицейскихъ, счетныхъ и экономическихъ, производить также не въ Горный, но въ гражданскій чинъ, по выслугѣ узаконенныхъ лѣтъ, порядкомъ для сего класса людей установленныхъ.

Резолюція. Его Императорское Величество, воспослѣдовавшее мнѣніе въ Общемъ Собраніи Государственнаго Совѣта, о порядкѣ производства въ классные чины нижнихъ чиновниковъ по Горной, монетной и соляной части, Высочайше утвердить соизволилъ и повелѣлъ исполнить. *Предсѣдатель Государственнаго Совѣта.*

2722.—Марта 10. Сенатскій.—*О предписаніи Губернскимъ Правленіямъ, чтобы они въ наложеніи пени на Дворянскихъ Предводителей и въ преданіи ихъ суду руководствовались указомъ 24 Сентября 1825 года.*

Правительствующій Сенатъ въ Общемъ Собраніи первыхъ трехъ Департаментовъ слушали записку изъ двухъ дѣлъ, по вопросу: въ правѣ ли Губернскія Правленія сами собою предавать суду Уѣздныхъ Предводителей, или обязаны испрашивать на то разрѣшенія Правительствующаго Сената, такъ какъ указомъ 24 Сентября 1825 года и взысканію пеней велѣно подвергать ихъ съ предварительнаго разрѣшенія Сената? Приказали: Общее Собраніе Правительствующаго Сената, сообразивъ настоящій предметъ съ узаконеніями, находитъ съ своей стороны, что зависящія отъ власти Губернскихъ Правленій постепенныя мѣры взысканія со всѣхъ непослушныхъ, строптивыхъ, лѣнивыхъ и медлительныхъ, по силѣ 96 статьи Учрежденія о Губерніяхъ, предполагаютъ между прочимъ наложеніе на нихъ пеней, и буде не исправятся, преданіе таковыхъ суду; но поелику въ отношеніи опредѣленія пеней съ Уѣздныхъ Предводителей послѣдовали особыя предписанія въ указахъ Правительствующаго Сената 1 Департамента: 24 Сентября 1825 и 25 Іюля 1828 годовъ, изъ коихъ первымъ воспрещено Губернскимъ Правленіямъ самимъ собою налагать пени на Дворянскихъ Предводителей, а велѣно представлять о томъ Правительствующему Сенату и ожидать его разрѣшенія; послѣднимъ же допущено изъятіе изъ сего правила токмо въ случаѣ наложенія пени на цѣлое присутствіе Дворянской Опеки, и разрѣшено подвергать тому, въ числѣ прочихъ Членовъ, и Предводителей безъ представленія Сенату: то призна-

(*) Распубликовано Сенатомъ 4 Апрѣля.

вая, согласно съ мнѣніемъ Г. Министра Внутреннихъ дѣлъ, что за силою перваго изъ сихъ указовъ, Губернскія Правленія тѣмъ паче сами собою не могутъ предавать Предводителей Уголовному Суду, которому предаются чиновники уже послѣ наложенія пени, какъ-то узаконено въ 96 статьѣ Учрежденія о Губерніяхъ, Общее Собраніе опредѣляетъ предписать всѣмъ Губернскимъ Правленіямъ и Правительствамъ, чтобы въ наложеніи пеней на Дворянскихъ Предводителей, равно и въ преданіи ихъ суду, руководствовались означеннымъ указомъ 24 Сентября 1825 года; о чемъ къ свѣденію дать знать указами Присутственнымъ мѣстамъ, Гг. Министрамъ, Военнымъ Генералъ-Губернаторамъ, Военнымъ Губернаторамъ управляющимъ и Гражданскою частію, Генералъ-Губернаторамъ и Градоначальникамъ; въ Святѣйшій же Правительствующій Синодъ, во всѣ Департаменты Правительствующаго Сената и Общія оныхъ Собранія сообщить вѣденія.

2723. — Марта 10. (*) Высочайше утвержденное мнѣніе Государственнаго Совѣта.—*О запрещеніи Маіору Новикову и женѣ его за жестокое обращеніе съ крестьянами пріобрѣтать покупкою людей и крестьянъ и передавать имѣнія свои другимъ владѣльцамъ.*

Государственный Совѣтъ въ Департаментѣ Гражданскихъ и Духовныхъ дѣлъ и въ Общемъ Собраніи, разсмотрѣвъ рапортъ Правительствующаго Сената 5 Департамента, объ отставномъ Маіорѣ Иванѣ Новиковѣ и женѣ его, сужденныхъ за жестокое обращеніе съ крестьянами и дворовыми людьми, принадлежащими Новиковой, изъ коихъ мельникъ Андреевъ послѣ наказанія умеръ, нашелъ: кромѣ показанія дворовыхъ людей и крестьянъ Новиковыхъ о жестокомъ ихъ обращеніи, ясныя тому доказательства, какъ въ Медицинскомъ свидѣтельствѣ, по коему на многихъ изъ нихъ и даже на мололѣтныхъ, открыты знаки неумѣреннаго наказанія и безчеловѣчныхъ поступковъ, такъ и въ прошеніи матери Новиковой, жаловавшейся Дворянскому Предводителю на дочь и зятя и въ жестокостяхъ противъ людей, и въ личномъ ея оскорбленіи; въ отношеніи жъ смерти мельника Андреева, встрѣтилъ сильное подозрѣніе, что причиненные ему Новиковымъ побои и чрезъ старость Власова наказаніе, могли споспѣшествовать прекращенію жизни его; а потому положилъ заключеніе Правительствующаго Сената по сему дѣлу утвердить во всѣхъ частяхъ, съ таковымъ добавленіемъ: 1) по взятіи имѣнія, принадлежащаго Новиковой съ дворовыми людьми и крестьянами, а буде таковые есть и у мужа ея, то и оныхъ въ завѣдываніе опеки, запретить имъ пріобрѣтать людей и крестьянъ покупкою. 2) Тѣхъ, кои могутъ дойти къ Новиковымъ по наслѣдству, или другимъ случаямъ, также содержать въ опекѣ. 3) Не предоставлять Новиковымъ права передавать имѣнія другимъ владѣльцамъ, по какимъ либо актамъ, кромѣ продажи въ посторонніе руки. И 4) не позволять Новиковымъ жить въ принадлежащемъ имъ имѣніи.

Резолюція. Его Императорское Величество воспослѣдовавшее мнѣніе въ Общемъ Собраніи Государственнаго Совѣта, по дѣлу объ отставномъ Маіорѣ Новиковѣ и женѣ его, Высочайше утвердить соизволилъ и повелѣлъ исполнить. *Предсѣдатель Государственнаго Совѣта.*

2724.—Марта 11. Сенатскій, съ прописаніемъ Именнаго.—*О дозволеніи чиновникамъ Странноприимнаго въ Москвѣ дома Графа Шереметева носить мундиръ Министерства Внутреннихъ дѣлъ, и о имѣніи сему заведенію печати съ гербомъ и надписью учредителя сего заведенія.*

(*) Распубликовано Сенатомъ 11 Апрѣля.

Правительствующій Сенатъ слушали рапортъ Г. Министра Внутреннихъ дѣлъ отъ 28 минувшаго Февраля, что Государь Императоръ, по представленію его Г. Министра чрезъ Комитетъ Гг. Министровъ, о дозволеніи чиновникамъ, служащимъ при Странноприимномъ въ Москвѣ домѣ Графа Шереметева, носить мундиръ Министерства Внутреннихъ дѣлъ, а самому заведенію имѣть приличную печать, Высочайше повелѣть соизволилъ: дозволить чиновникамъ Странноприимнаго въ Москвѣ дома Графа Шереметева носить мундиръ Министерства Внутреннихъ дѣлъ, а именно: Попечителю дома, если онъ по службѣ не будетъ имѣть особеннаго мундира, и Главному Смотрителю, мундиръ, первому положенный для Директоровъ Департаментовъ, а другому Начальниковъ Отдѣленій. Помощникамъ Главнаго Смотрителя, Бухгалтеру, Доктору, Штабъ-Лекарю и Лекарю мундиръ Столоначальниковъ. Всѣмъ симъ чиновникамъ дозволить имѣть и установленный для сихъ мундировъ вицъ-мундиръ. Что касается до печати для сего заведенія, то оную имѣть фамильную учредителя сего заведенія, т. е. съ гербомъ рода Графовъ Шереметевыхъ и съ надписью: *печать Странноприимнаго въ Москвѣ дома Графа Шереметева.*—О таковомъ Высочайшемъ Его Императорскаго Величества повелѣніи, онъ Г. Министръ Внутреннихъ дѣлъ, сообщивъ Попечителю Странноприимнаго дома Графа Шереметева для надлежащаго исполненія, доводитъ объ ономъ до свѣденія Правительствующаго Сената. Приказали: о семъ Высочайшемъ Его Императорскаго Величества повелѣніи увѣдомить отъ Сената указами Гг. Министровъ, Военныхъ Генералъ-Губернаторовъ, Военныхъ Губернаторовъ управляющихъ Гражданскою частію, Генералъ-Губернаторовъ, Градоначальниковъ, и дать знать Присутственнымъ мѣстамъ, Губернскимъ Правленіямъ и Правительствамъ; а въ Святѣйшій Правительствующій Синодъ, во всѣ Департаменты Правительствующаго Сената и Общія оныхъ Собранія сообщить вѣденія.

2725.—Марта 11. Сенатскій.—*О невзысканіи съ казенныхъ имѣній, пожалованныхъ въ аренду и по непріему владѣльцами отданныхъ въ администрацію, пени за невзносъ въ срокъ арендныхъ въ казну денегъ, и объ обязанностяхъ при семъ Губернскихъ Правленій и Казенныхъ Палатъ.*

Правительствующій Сенатъ слушали представленіе Г. Министра Финансовъ, что Курляндская Казенная Палата вошла въ Министерство Финансовъ съ представленіемъ, что по случаю неявки нѣкоторыхъ лицъ къ пріему съ экономическаго термина Всемилостивѣйше пожалованныхъ имъ въ аренду Курляндскихъ казенныхъ имѣній, и по невозносу слѣдовавшихъ въ казну съ Иванова дня арендныхъ денегъ, таковыя имѣнія, на основаніи Высочайше утвержденныхъ 21 Сентября 1826 года правилъ, поступили въ администрацію на счетъ владѣльцовъ, коимъ оныя пожалованы; въ слѣдствіе чего Казенная Палата испрашиваетъ разрѣшенія, слѣдуетъ ли взыскивать въ казну съ отданныхъ въ администрацію на счетъ владѣльцовъ имѣній пенныя деньги по 1 копѣйкѣ съ рубля въ мѣсяцъ за невзносъ въ срокъ арендныхъ денегъ? По дѣламъ Министерства Финансовъ значитъ, что вышеозначенными 1826 года правилами постановлено: въ случаѣ неявки арендныхъ владѣльцовъ для пріема пожалованныхъ имъ имѣній, въ назначенный экономическій терминъ, отдавать таковыя имѣнія на ихъ счетъ въ администрацію, съ представленіемъ въ пользу ихъ того дохода, какой за произведеніемъ законныхъ платежей и расходовъ по администраціи выручень будетъ; и что съ администраторовъ къ управленію казенными имѣніями отъ казны опредѣляемыхъ, пени за невзносъ доходовъ до истеченія экономическаго года не взимается. Все сіе разсматриваемо бы-

ло въ Департаментѣ Государственныхъ Имуществъ и въ Совѣтѣ Министерства Финансовъ, который уваживъ, что лица, жалуемыя арендами, не принимая оныхъ по разнымъ обстоятельствамъ въ собственное управленіе, и безъ того уже лишаютъ себя тѣмъ многихъ выгодъ и части доходовъ, коими бы могли пользоваться они при личномъ распоряженіи имѣніемъ, заключилъ, что за симъ несправедливо было бы подвергать ихъ еще взысканію пени за невзносъ въ срокъ арендныхъ денегъ, уплата кохъ непосредственно зависитъ отъ администраторовъ, въ управленіе которыхъ отдаются означенныя имѣнія. Онъ же Министръ Финансовъ, соглашаясь съ таковымъ заключеніемъ Совѣта Министерства Финансовъ, чтобы съ отданныхъ въ администрацію казенныхъ имѣній по непріему оныхъ владѣльцами, за невзносъ въ срокъ арендныхъ въ казну денегъ, пени не взыскивать, представляетъ о семъ на благоразсмотрѣніе Правительствующаго Сената съ тѣмъ, если на сіе послѣдуетъ утвержденіе, то не благоугодно ли будетъ для единообразнаго въ подобныхъ случаяхъ поступленія, предписать объ ономъ всѣмъ Казеннымъ Палатамъ, завѣдывающимъ старостинскими и арендными имѣніями, какъ то: Курляндской, Лифляндской, Эстляндской, Витебской, Могилевской, Виленской, Гродненской, Минской, Подольской, Кіевской и Волынской. Приказали: находя вышеизъясненное заключеніе Совѣта Министерства Финансовъ, съ коимъ согласенъ и Г. Министръ Финансовъ, основательнымъ, и потому согласшаясь съ онымъ, Правительствующій Сенатъ полагаетъ: съ казенныхъ имѣній, Всемилостивѣйше въ аренду пожалованныхъ, и по непріему оныхъ владѣльцами въ администрацію отданныхъ, за невзносъ въ срокъ арендныхъ въ казну денегъ, пени не взыскивать. Но дабы чрезъ сіе не подать поводу администраторамъ удерживать у себя арендную сумму; то поставить Казеннымъ Палатамъ и Губернскимъ Правленіямъ въ строгую обязанность: первымъ за срочнымъ поступленіемъ тѣхъ денегъ въ казенный доходъ имѣть бдительное наблюденіе, и въ случаѣ невноса ихъ въ срокъ немедленно о взысканіи оныхъ сообщать въ Губернское Правленіе, а послѣднимъ, по полученіи изъ Казенной Палаты сообщенія о невносѣ администраторомъ въ положенный срокъ арендныхъ денегъ, взыскивать оныя на основаніи законовъ безъ малѣйшаго послабленія. И о томъ всѣхъ тѣхъ Губерній, гдѣ состоятъ старостинскія и арендныя имѣнія, какъ то: Курляндской, Лифляндской, Эстляндской, Витебской, Могилевской, Виленской, Гродненской, Минской, Подольской, Кіевской и Волынской, Казеннымъ Палатамъ и Губернскимъ Правленіямъ предписать указами, каковымъ увѣдомить и Г. Министра Финансовъ.

2726. — Марта 12. Высочайше утвержденное положеніе Комитета Министровъ. — *О вліяніи Университетовъ и Попечителей Учебныхъ Округовъ на Медико-Хирургическую Академію и прочія учебныя заведенія вѣдомства Министерства Внутреннихъ дѣлъ.*

Въ засѣданіе 26 Февраля слушана всеподданнѣйшая докладная записка Министра Внутреннихъ дѣлъ отъ 21 Генваря за No 2, внесенная въ журналѣ Комитета подъ No 576, о вліяніи Университетовъ и Попечителей Учебныхъ Округовъ на Медико-Хирургическую Академію и прочія учебныя заведенія вѣдомства Министерства Внутреннихъ дѣлъ. На сей запискѣ собственною Его Императорскаго Величества рукою написано: „Въ Комитетъ Министровъ, съ тѣмъ, чтобъ соображено было, какую степень вліянія Министерства Народнаго Просвѣщенія допустить можно на Медико-Хирургическую Академію?“

Комитетъ, разсмотрѣвъ сіе представленіе, находитъ, что Медико-Хирургическая Академія, по Уставу ея бывъ поставлена на степень первыхъ учебныхъ заведеній въ Имперіи, ни

въ какомъ отношеніи не можетъ быть подвѣдомственна Университетамъ, какъ мѣстамъ ей равнымъ; но съ другой стороны по силѣ Высочайшаго рескрипта, послѣдовавшаго 19 Августа 1827 года, коимъ надзоръ Министерства Народнаго Просвѣщенія распространенъ на всѣ училища безъ изключенія, кромѣ Военныхъ и Духовныхъ; она не должна быть изъята отъ вліянія на оную сего Министерства. Степень таковаго вліянія опредѣлена самымъ рескриптомъ, выше сего упомянутымъ, и по точнымъ словамъ сего рескрипта, надзоръ, на Министерство Народнаго Просвѣщенія возложенный, долженъ ограничиваться главнѣйше тѣмъ, чтобы въ высшихъ учебныхъ заведеніяхъ принимались въ классы и допускались къ слушанію лекцій только люди свободныхъ состояній, не исключая и вольноотпущенныхъ; помѣщичьи же крестьяне и дворовые люди обучались бы токмо въ приходскихъ, уѣздныхъ и другихъ равныхъ имъ училищахъ. Имѣя въ виду сіи правила, Комитетъ полагаетъ поставить Медико-Хирургической Академіи и Московскому ея Отдѣленію въ обязанность доставлять ежегодно Попечителямъ С. Петербургскаго и Московскаго Учебныхъ Округовъ, по одному разу въ годъ, свѣденія о всѣхъ обучающихся въ сихъ заведеніяхъ, съ показаніемъ, изъ какого они званія происходятъ; вліяніе же Попечителей на Медико-Хирургическую Академію и Московское ея Отдѣленіе ограничить единственно разсмотрѣніемъ сихъ списковъ и представленіемъ замѣчаній ихъ по оным Министру Народнаго Просвѣщенія, который, если признаетъ замѣчанія тѣ уважительными, не оставитъ войти въ дальнѣйшее сношеніе съ Министромъ Внутреннихъ дѣлъ. Что касается до прочихъ учебныхъ заведеній, въ вѣдомствѣ Министерства Внутреннихъ дѣлъ состоящихъ, то Комитетъ полагаетъ, что мѣста и лица Министерства Народнаго Просвѣщенія могутъ имѣть на нихъ вліяніе единственно по предметамъ, до учебной части относящимся.

Въ засѣданіе 12 Марта объявлено Комитету, что по сей статьѣ послѣдовало собственноручное Его Величества повелѣніе: „Совершенно справедливо.“

2727.—Марта 12. Высочайше утвержденное положеніе Комитета Министровъ. — *Объ освобожденіи двухъ домовъ, принадлежащихъ дому Трудолюбія въ С. Петербургѣ, отъ платежа однопроцентнаго сбора въ пользу города.*

Въ засѣданіе 26 Февраля слушана записка Министра Внутреннихъ дѣлъ отъ 20 Февраля за No 551 (по Исполнит. Департ.), внесенная въ журналѣ Комитета подъ No 382, объ освобожденіи двухъ домовъ, принадлежащихъ дому Трудолюбія, въ С. Петербургѣ, кои состоятъ въ Васильевской части подъ NNo 592 и 595, отъ платежа однопроцентнаго сбора въ пользу города, и о сложеніи со счета числящейся на сихъ домахъ по 1829 годъ недоимки 6356 рублей.

Комитетъ положилъ: представленіе сіе, по изъясненнымъ въ оном уваженіямъ, утвердить.

Въ засѣданіе 12 Марта объявлено Комитету, что Государь Императоръ положеніе Комитета Высочайше утвердить соизволилъ.

2728.—Марта 12. Высочайше утвержденное положеніе Комитета Министровъ.—*Объ учрежденіи въ городѣ Нахичеванѣ Почтовой Экспедиціи.*

Въ засѣданіе 26 Февраля слушана записка Главноначальствующаго надъ Почтовымъ Департаментомъ отъ 22 Февраля за No 4 (по Почт. Депар.), внесенная въ журналѣ Комитета подъ No 404, объ учрежденіи въ городѣ Нахичеванѣ Почтовой Экспедиціи и объ опредѣленіи въ оную Экспедиторомъ Почтоваго Чиновника.

Комитетъ положилъ: представленіе сіе утвердить.

Въ засѣданіе 12 Марта объявлено Комитету, что Государь Императоръ положеніе Комитета Высочайше утвердить соизволилъ.

Записка. Главнокомандующій Кавказскимъ Отдѣльнымъ Корпусомъ Генералъ отъ Инфантеріи Графъ Паскевичъ-Эриванскій относится ко мнѣ, что жители города Нахичевана, имѣя съ разными Россійскими городами по коммерческой части переписку, не имѣютъ средствъ къ скорому доставленію оной, да и самое отправленіе казенныхъ бумагъ весьма обременяетъ мѣстное Начальство; посему признавая необходимымъ, вмѣстѣ съ открытіемъ въ Нахичеванѣ Россійскаго Правительства, ввести и постоянное устройство тамъ на общихъ правилахъ почтовой части, проситъ объ учрежденіи въ семъ городѣ Почтоваго Управленія, подобно тому, какъ таковыя существуютъ въ Грузіи и Эривани, и объ опредѣленіи туда нужныхъ Почтовыхъ Чиновниковъ.

Справка. Въ Эривани учреждена Почтовая Экспедиція по Высочайше утвержденному 28 Апрѣля 1828 года положенію Комитета Гг. Министровъ, съ опредѣленіемъ въ оную одного Экспедитора съ жалованьемъ по 200 р. на годъ и на канцелярскіе расходы по 50 р. серебромъ.

По Грузіи существуетъ Почтовая Экспедиція только въ Баку съ такимъ же содержаніемъ, какое назначено для Эривани, а въ прочихъ мѣстахъ находятся Письмоводители съ жалованьемъ по 150 руб. на годъ серебромъ и на канцелярскіе расходы по 50 рублей.

Мнѣніе Главноначальствующаго. Основываясь на засвидѣтельствованіи Графа Паскевича-Эриванскаго о необходимости учредить въ городѣ Нахичеванѣ Почтовое Управленіе, я долгомъ поставляю представить Комитету Гг. Министровъ объ учрежденіи въ семъ городѣ Почтовой Экспедиціи по примѣру Эриванской, т. е. съ жалованьемъ Экспедитору по 200 руб. на годъ и на канцелярскіе расходы по 50 руб. серебромъ, и о дозволеніи потребную для сего сумму заимствовать въ текущемъ году изъ Почтовыхъ доходовъ на счетъ Государственнаго Казначейства, а впредь вносить въ смѣту о расходахъ; въ должность же Экспедитора опредѣлить Почтоваго Чиновника, который бы могъ устроить Экспедицію, какъ надлежитъ.

2729.—Марта 12. Высочайше утвержденный флагъ Генералъ-Гидрографа Морскаго Штаба.

(См. въ концѣ тома.)

2730.—Марта 14. Именный, объявленный Сенату Министромъ Внутреннихъ дѣлъ.— *О выдачѣ денежнаго награжденія Жандармамъ, посылаемымъ для поимки бѣглыхъ людей, за каждаго пойманнаго ими бѣглаго, на счетъ пристанодержателей.*

Товарищъ Начальника Главнаго Штаба Его Императорскаго Величества, Управляющій Военнымъ Министерствомъ Г. Генералъ-Адъютантъ Графъ Чернышевъ сообщилъ мнѣ, что по докладу его представленія Шефа Жандармовъ Г. Генералъ-Адъютанта Бенкендорфа, о предположеніи Могилевскаго, Витебскаго, Смоленскаго и Калужскаго Генералъ-Губернатора, Г. Генерала отъ Инфантеріи Князя Хованскаго, чтобы употребляемымъ для открытія и поимки бродягъ, бѣглыхъ и другихъ безпаспортныхъ людей Жандармамъ, въ поощреніе ихъ къ усердному и точному выполненію своихъ обязанностей, выдаваемо было за каждаго пойманнаго особое денежное награжденіе на счетъ пристанодержателя, Его Императорское Величество Высочайше повелѣть соизволилъ: „выдавать за сіе по десяти рублей ассигнаціями нижнимъ чинамъ, какъ Корпуса Жандармовъ, такъ и Отдѣльнаго

Корпуса Внутренней стражи на счетъ пристанодержателей."

2731. — Марта 14. Сенатскій, съ прописаніемъ Высочайше утвержденнаго положенія Комитета Министровъ.—*Объ уменьшеніи продажной цѣны на казенную соль изъ Корочанскихъ магазиновъ, Курской Губерніи.*

Правительствующій Сенатъ слушали представленіе Г. Министра Финансовъ, въ которомъ изъясняетъ, что по случаю крайней ветхости Корочанскихъ казенныхъ магазиновъ и нанимаемыхъ частныхъ анбаровъ, Курская Казенная Палата, въ представленіи отъ 28 Декабря 1828 года, испрашивала о постройкѣ вновь въ Корочѣ соляныхъ магазиновъ, или отмѣнивъ таковую постройку, уничтожить тамъ соляные магазины и соль перевести въ города: Тимъ и Суджу. Изыскивая средства къ скорѣйшему сбыту находящейся въ Корочѣ казенной соли, онъ Министръ Финансовъ входилъ въ Комитетъ Гг. Министровъ съ представленіемъ: чтобы установленную на сей годъ для тамошнихъ магазиновъ цѣну по 1 р. 40 к. уменьшить 10-ю копѣйками, то есть, назначить по 1 р. 30 к. пудъ, по которой открывъ тамъ продажу соли оптовыми и мелочными количествами, на основаніи мнѣнія Государственнаго Совѣта, Высочайше утвержденнаго въ 9 день Декабря 1828 года, продолжать оную до будущаго 1830 года; если же и къ тому времени соль не будетъ распродана, то уже перевести оную въ сосѣдніе магазины, или принять другія мѣры. Комитетъ журналомъ 5 Февраля полагалъ: представленіе сіе, по изъясненнымъ въ оном уваженіямъ, утвердить. Въ засѣданіе 19 Февраля объявлено Комитету, что Государь Императоръ положеніе Комитета Высочайше утвердить соизволилъ. Онъ Министръ Финансовъ, получивъ изъ означенныхъ журналовъ выписку къ исполненію, предложилъ Курской Казенной Палатѣ, согласно Высочайше утвержденному положенію Комитета Гг. Министровъ, сдѣлать немедленно по полученіи сего надлежащее распоряженіе о продажѣ соли изъ Корочанскихъ магазиновъ по цѣнѣ 1 руб. 30 коп. за пудъ оптовыми и мелочными количествами за наличныя деньги, и ему донести о послѣдствіи, для принятія должныхъ мѣръ въ случаѣ нераспродажи соли въ семъ году. Онъ Министръ Финансовъ, донося о семъ Правительствующему Сенату, испрашиваетъ распоряженія онаго, о распубликованіи повсемѣстно упомянутаго уменьшенія цѣны на соль изъ Корочанскихъ магазиновъ. Приказали: о распубликованіи означеннаго Высочайшаго Его Императорскаго Величества повелѣнія объ уменьшеніи продажной цѣны на казенную соль изъ Корочанскихъ магазиновъ 10-ю копѣйками на пудъ, предписать всѣмъ Губернскимъ и Областнымъ Правленіямъ и Правительствамъ указами, каковыми для свѣденія дать знать всѣмъ Присутственнымъ мѣстамъ, Гг. Министрамъ, Военнымъ Генералъ - Губернаторамъ, Военнымъ Губернаторамъ, управляющимъ гражданскою частію и Генералъ -Губернаторамъ; а Святѣйшему Правительствующему Синоду, С. Петербургскимъ и Московскимъ Сената Департаментамъ и Общимъ оныхъ Собраніямъ, вѣденіями.

2732.—Марта 14. Сенатскій. — *О подтвержденіи Губернскимъ Правленіямъ, дабы въ статейныхъ спискахъ о ссыльныхъ, отправляемыхъ въ Сибирь, описывали съ надлежащею подробностію примѣты ссыльныхъ.*

Правительствующій Сенатъ слушали рапортъ состоящаго въ должности Тобольскаго Гражданскаго Губернатора, что Тобольскій Приказъ о ссыльныхъ, при произведеніи надлежащаго свидѣтельства пришедшей въ Тобольскъ 42-й партіи ссыльныхъ, нашелъ разныя несходствія у многихъ изъ нихъ въ примѣтахъ,

противъ описанныхъ въ статейныхъ спискахъ, составленныхъ Губернскими Правленіями. Поелику статейные списки есть главные документы всякаго ссыльнаго, въ Сибирь отправляемаго, по силѣ §§ 22, 23, 27, 72, 77 и 78 Высочайше утвержденнаго Устава о ссыльныхъ, и какъ было уже нѣсколько примѣровъ, что многіе изъ ссыльныхъ перемѣняются именами своими и прозваніями, дабы избѣжать назначенія по конфирмаціи, въ числѣ коихъ открывались даже каторжные, пришедшіе туда подъ именами ссыльныхъ на поселеніе; то въ прекращеніе таковаго безпорядка, онъ состоящій въ должности Губернатора доноситъ о семъ Правительствующему Сенату и испрашиваетъ о учиненіи подтвержденія всѣмъ Губернскимъ Правленіямъ, дабы въ статейныхъ спискахъ о ссыльныхъ, отправляемыхъ въ Сибирь, описываемы были имѣющіяся у каждаго примѣты, равно какъ ростъ и лѣта со всевозможною вѣрностію. При чемъ приложилъ на благоразсмотрѣніе Правительствующаго Сената копію съ регистра о несходствіяхъ, оказавшихся въ примѣтахъ многихъ ссыльныхъ помянутой выше 42-й партіи. Приказали: дабы въ статейныхъ спискахъ о ссыльныхъ, отправляемыхъ въ Сибирь, описываемы были съ надлежащею вѣрностію имѣющіяся у каждаго примѣты, ростъ и лѣта, о томъ учинить строжайшее всѣмъ Губернскимъ Правленіямъ подтвержденіе указами.

2733. — Марта 15. Высочайше утвержденное мнѣніе Государственнаго Совѣта, прописанное въ указѣ Сената 4 Апрѣля. — *О возвратѣ въ казну поверстныхъ денегъ съ подороженъ, выдаваемыхъ командируемымъ на счетъ виновныхъ.*

Правительствующій Сенатъ слушали представленіе Г. Министра Финансовъ, при коемъ представя засвидѣтельствованные списки съ представленія его въ Государственный Совѣтъ о возвратѣ въ казну поверстныхъ денегъ съ подороженъ, выдаваемыхъ командируемымъ на счетъ виновныхъ, и съ Высочайше конфирмованнаго 15 минувшаго Марта мнѣнія Государственнаго Совѣта, просилъ Правительствующій Сенатъ сдѣлать распоряженіе, о приведеніи сего постановленія въ исполненіе чрезъ обнародованіе онаго. Въ означенныхъ же бумагахъ изъяснено: *въ представленіи Министра Финансовъ въ Государственный Совѣтъ:* Высочайше утвержденнымъ 4 Іюля 1828 года мнѣніемъ Государственнаго Совѣта о дополнительныхъ правилахъ на выдачу подорожень, самыя подорожни раздѣлены на два разряда, изъ которыхъ однѣ выдаются лицамъ, по казенной надобности отправляемымъ, а другія пріѣзжающимъ по собственнымъ нуждамъ. При исполненіи по Губерніямъ вышеозначеннаго мнѣнія Государственнаго Совѣта, возникъ вопросъ: поелику не рѣдко посылаются по Губерніямъ для слѣдствій чиновники, коимъ и выдаются прогонныя деньги на счетъ возврата оныхъ съ виновныхъ, буде таковые окажутся; то надлежитъ ли выдавать онымъ подорожни по казенной или по частной надобности, и въ семъ послѣднемъ случаѣ, употребленныя на выдачу подорожни поверстныя деньги вмѣстѣ съ прогонными, обращать также на счетъ виновныхъ. Министръ Финансовъ хотя и усматриваетъ изъ дѣлъ, что до сего времени, при выдачѣ подорожень въ означенныхъ случаяхъ, поверстныхъ денегъ въ казну не взималось на основаніи Высочайше конфирмованнаго 4 Генваря 1803 года доклада Министровъ: Сухопутныхъ силъ и Юстиціи, въ 7 пунктѣ коего сказано: „Со всѣхъ чиновъ, отъ Начальствъ въ посылки командируемыхъ, или опредѣляемыхъ къ должностямъ и переводимыхъ изъ мѣста въ мѣсто, по надобностямъ службы, а не по собственной волѣ, или въ отпускъ, при дачѣ подорожныхъ не взимать положенныхъ

прибавочныхъ по копѣйкѣ на версту денегъ." Но принимая въ уваженіе, что самое установленіе введеннаго нынѣ раздѣленія подорожнихъ по казенной надобности отъ таковыхъ же частныхъ, имѣло цѣлію преградить вкравшіяся по Губерніямъ злоупотребленія при выдачѣ безденежныхъ казенныхъ подороженъ лицамъ, по собственнымъ нуждамъ ѣдущимъ, и что снабженіе чиновниковъ, на слѣдствія посылаемыхъ, казенными подорожними, можетъ иногда послужить поводомъ къ выдачѣ таковыхъ подороженъ подъ маловажнымъ предлогомъ лицамъ, вовсе не по дѣламъ службы посылаемымъ, полагаетъ съ своей стороны: постановить правиломъ, чтобы впредь повсемѣстно при отправленіи чиновниковъ по Губерніи на счетъ виновныхъ, выдаваемы были онымъ подорожныя, для ѣдущихъ по частнымъ надобностямъ установленныя, и нужное для того количество денегъ обращалось потомъ вмѣстѣ съ отпущенными симъ чиновникамъ прогонными деньгами, ко взысканію съ виновныхъ, буде таковые окажутся. Таковое мнѣніе свое Министръ Финансовъ представилъ на благоусмотрѣніе и разрѣшеніе Государственнаго Совѣта. *Въ мнѣніи Государственнаго Совѣта*: Государственный Совѣтъ въ Департаментѣ Экономіи разсмотрѣвъ представленіе Министра Финансовъ о поверстныхъ деньгахъ съ подороженъ, выдаваемыхъ на счетъ виновныхъ, и признавая мнѣніе Министра Финансовъ основательнымъ, полагаетъ: оное утвердить. На ономъ мнѣніи написано: Его Императорское Величество, воспослѣдовавшее въ Департаментѣ Экономіи Государственнаго Совѣта мнѣніе по дѣлу о поверстныхъ деньгахъ съ подороженъ, выдаваемыхъ командируемымъ на счетъ виновныхъ, Высочайше утвердить соизволилъ и повелѣлъ исполнить. *Предсѣдатель Государственнаго Совѣта.* Приказали: о приведеніи сего Высочайше утвержденнаго мнѣнія Государственнаго Совѣта повсемѣстно въ извѣстность и о надлежащемъ по оному исполненіи предписать указами всѣмъ Губернскимъ Правленіямъ и Казеннымъ Палатамъ, Гг. Министрамъ, Военнымъ Генералъ-Губернаторамъ, Генералъ-Губернаторамъ, Военнымъ Губернаторамъ и прочимъ Начальникамъ Губерній и Присутственнымъ мѣстамъ; въ Святѣйшій же Правительствующій Синодъ и во всѣ Департаменты Правительствующаго Сената сообщить вѣденія.

2734. — Марта 15. Высочайше утвержденная записка Министра Финансовъ. — *О произвожденіи наградъ Чиновникамъ, служащимъ въ Канцеляріи Главнаго Начальника Уральскихъ Горныхъ заводовъ, изъ остатковъ отъ штатныхъ суммъ.*

Главный Начальникъ Горныхъ заводовъ Уральскаго хребта, представивъ отчетъ въ суммахъ, по положеніямъ отпущенныхъ въ 1828 году, на содержаніе его Канцеляріи и чиновниковъ, для разныхъ порученій при немъ находящихся, испрашиваетъ разрѣшенія на выдачу каждогодно-остающихся за расходомъ денегъ, въ награду тѣмъ чиновникамъ, кои замѣчены будутъ отличными по усердію въ службѣ и своей дѣятельности.

Такъ какъ Высочайше утвержденнымъ 16 Ноября 1827 года штатомъ Пермскаго Горнаго Правленія положено остатки отъ штатныхъ суммъ, по окончаніи года, раздѣлять въ награжденіе отличнѣйшимъ чиновникамъ по усмотрѣнію Главнаго Начальника Горныхъ заводовъ, съ утвержденія Министра Финансовъ; то полагая на семъ же основаніи раздачу остатковъ производить и по Канцеляріи Главнаго Начальника Горныхъ заводовъ, Министръ Финансовъ имѣетъ счастіе испрашивать на сіе Высочайшаго Вашего Императорскаго Величества повелѣнія.

Резолюція. Исполнить.

2735.—Марта 15. (*) **Высочайше утвержденное мнѣніе Государственнаго Совѣта о смѣтѣ доходовъ и расходовъ С. Петербургской Градской Думы на 1829 годъ.**

Государственный Совѣтъ въ Департаментѣ Экономіи и въ Общемъ Собраніи, разсмотрѣвъ представленіе Министра Внутреннихъ дѣлъ со смѣтою доходовъ и расходовъ С. Петербургской Градской Думы на 1829 годъ, *положилъ*: смѣту доходовъ и расходовъ С. Петербургской Градской Думы (**) съ учиненными въ оной особымъ Комитетомъ и Министромъ Внутреннихъ дѣлъ измѣненіями, утвердить. Но при семъ поставить къ непремѣнному наблюденію и исполненію Думы: а) чтобы выведенный по смѣтѣ недостатокъ къ расходу 45.078 р. 54½ к. противу предположеннаго къ поступленію количества доходовъ, былъ пополненъ хозяйственными мѣрами, ибо предназначаемые городовые расходы, на сумму трехъ съ половиною милліоновъ рублей, при своевременныхъ распоряженіяхъ, предусмотрительности и благоразумной расчетливости, должны необходимо сократиться, и б) чтобы на будущее время, при назначеніи издержекъ по которой либо статьѣ въ превосходствѣ противъ прежняго, показываемы были основанія, на коихъ изчислена прибавка и причины таковаго излишняго расхода.

Обращаясь за симъ къ сдѣланному, по случаю недостатка доходовъ на расходы, замѣчанію Департамента Экономіи о необходимости въ лучшемъ устройствѣ Столичныхъ Думъ, Государственный Совѣтъ полагаетъ: предоставить Министру Внутреннихъ дѣлъ употребить содѣйствіе къ поспѣшнѣйшему окончанію возложеннаго на предмѣстника его, Высочайше утвержденнымъ въ 1827 году мнѣніемъ Государственнаго Совѣта, порученія, по предмету составленія полнаго проэкта объ устройствѣ Столичныхъ Думъ. Если же проэктъ сей требуетъ большаго времени, то разсмотрѣть, нельзя ли преподать означеннымъ Думамъ способовъ временнымъ положеніемъ къ лучшему распоряженію доходами и расходами, имѣя въ виду и Высочайше утвержденное въ 1827 году мнѣніе Государственнаго Совѣта, относительно опредѣленія въ Думы Предсѣдателей.

Резолюція: Его Императорское Величество, воспослѣдовавшее въ Общемъ Собраніи Государственнаго Совѣта мнѣніе по дѣлу о смѣтѣ доходовъ и расходовъ С. Петербургской Градской Думы на 1829 годъ, Высочайше утвердить соизволилъ и повелѣлъ исполнить. *Предсѣдатель Государственнаго Совѣта.*

Записка Министра Внутреннихъ Дѣлъ. Высочайше утвержденнымъ 9 Декабря 1821 года мнѣніемъ Государственнаго Совѣта о городскихъ доходахъ и расходахъ С. Петербургской Столицы, между прочимъ постановлено: составлять ежегодно смѣту расходовъ заблаговременно, т. е. въ Сентябрѣ и посредствомъ Министерства Внутреннихъ дѣлъ представлять оную узаконеннымъ порядкомъ въ Государственный Совѣтъ.

На основаніи сего Г. С. Петербургскій Военный Генералъ-Губернаторъ, при отношеніи отъ 22 Декабря, доставилъ ко мнѣ смѣту о доходахъ и расходахъ С. Петербургской Градской Думы на слѣдующій 1829 годъ, разсмотрѣнную въ особо составленномъ, по силѣ Высочайше утвержденнаго 7 Маія 1826 года мнѣнія Государственнаго Совѣта, Комитетѣ, купно съ изчисленіемъ о капиталахъ Думы, журналомъ сего Комитета и объяснительною запискою на статьи городскихъ доходовъ и расходовъ.

(*) Распубликовано отъ Сената 4 Іюня. (**) Какъ смѣта сія составлена по общей формѣ, изданной при Высочайше утвержденномъ мнѣніи Государственнаго Совѣта 7 Маія 1826, и на одинъ 1829 годъ, то оная здѣсь не помѣщается.

Изъ смѣты видно, что на 1829 годъ предполагается: доходовъ въ поступленію . . . . . 3.480.427 р. 3¼ к.

Расходовъ съ учиненною особымъ Комитетомъ прибавкою суммы на очищеніе грязи у гвардейскихъ казармъ и около Инженернаго замка. 3.526.905 р. 57½ к.

Слѣдовательно недостаетъ . . . . . 46.478 р. 54¼ к.

Недостатокъ сей предполагается открыть изъ остаточнаго отъ прежнихъ лѣтъ и истекшаго 1828 года капитала, который представляется въ слѣдующемъ видѣ:

Билетовъ Заемнаго Банка и наличныхъ денегъ . . . . . 1.816.245. р. 63¾ к.

Въ недоимкахъ по разнымъ статьямъ. . . . . 2.815.699 р. 46¾ к.

И того 4.631.945 р. 10¼ к.

На Думѣ числится долговъ и невыполненныхъ (*) расходовъ . . . . . 1.663.804 р. 17¼ к.

Слѣдственно чистаго капитала и съ недоимками . 2.968.140. р. 93 к.

Особый Комитетъ, подъ предсѣдательствомъ Г. Военнаго Генералъ-Губернатора бывшій, полагаетъ: означенную смѣту на 1829 годъ утвердить.

Въ Высочайшемъ указѣ, данномъ на имя С. Петербургскаго Военнаго Генералъ-Губернатора 9-го Генваря 1828, относительно расходовъ здѣшней Градской Думы, между прочимъ постановлено:

1. Чтобъ никакой новый расходъ не назначался иначе, какъ по точномъ соображеніи, таковъ ли онъ по существу своему, чтобъ со всею правильностію могъ обращенъ быть на счетъ городскихъ доходовъ.

2. Чтобъ при семъ соображеніи различаемы были предметы необходимые, полезные и къ украшеніямъ относящіеся, и чтобъ первымъ всегда отдавалось предпочтеніе предъ вторыми, вторымъ предъ третьими.

3. Чтобъ по составленіи годовой смѣты расходовъ, никакихъ расходовъ вновь въ теченіи того года, на который смѣта составлена, на Думу не возлагалось, и всякое новое назначеніе расхода приводилось бы въ исполненіе не иначе, какъ включеніемъ таковаго расхода въ смѣту слѣдующаго года.

4. Чтобъ при назначеніи всякаго новаго расхода представляемы были Государю Императору какъ уваженія, по коимъ таковый расходъ признается необходимымъ или полезнымъ, такъ и расчетъ о приходѣ, расходѣ и остаткѣ суммъ, на которыя только послѣдніе во всякомъ случаѣ новые расходы должны быть обращаемы, и то не иначе, какъ при нѣкоторомъ ихъ обиліи: ибо всякой доходъ, безъ нѣкотораго избытка противу расхода, скоро можетъ сдѣлаться недостаточнымъ.

5. Чтобъ ни подъ какимъ видомъ Дума не была разрѣшаема на займы для удовлетворенія какихъ-либо расходовъ, иначе, какъ по

(*) Хотя же Дума въ приложенномъ при смѣтѣ счетѣ показала сверхъ упомянутыхъ долговъ еще:

Безсрочнаго	316.772	руб. 18¼	коп.
Госуд. Заем. Банку	444.828	— 52	—
Генералъ-Маіору Копьеву	198.000	—	
	959.600	— 70¼	—

Но долгъ сей разсроченъ на нѣсколько лѣтъ и соразмѣрная на платежъ онаго сумма вносится въ ежегодныя смѣты.

строгомъ разсмотрѣніи настоятельной въ томъ надобности и по изысканіи способовъ заплатить въ опредѣленное время капиталъ и проценты; но и то единственно съ Высочайшаго утвержденія, указами за подписаніемъ Его Величества.

Разсмотрѣвъ составленную на 1829 годъ смѣту доходовъ и расходовъ С. Петербургской Градской Думы, и соглашаясь съ предположеніями особо составленнаго на предметъ сей Комитета, я полагаю: оную смѣту утвердить, исключивъ по статьѣ на содержаніе Полиціи въ селеніяхъ Большой и Малой Охтахъ 1400 руб. изъ 16248 руб. 36¼ коп., ибо по Высочайше конфирмованному. 6 Декабря 1828 штату Охтенской Части, опредѣлено на означенный предметъ изъ городскихъ доходовъ не 16.248 руб. 36¼, к. а только 14.848 руб. 36¼ коп., о чемъ и имѣю честь представить на благоразсмотрѣніе Государственнаго Совѣта, прилагая въ подлинникахъ самую смѣту съ приложеніями и журналъ особаго Комитета.

2736.—Марта 15. Сенатскій, съ препсаніемъ Именнаго. — *О невозвращеніи въ крѣпостное состояніе людей, кои окажутся между возвратившимися въ подданство Россіи Запорожцами, и объ исключеніи изъ ревизіи тѣхъ изъ нихъ, кои поступятъ въ казачье войско.*

Правительствующій Сенатъ слушали предложеніе Г. Управляющаго Министерствомъ Юстиціи, Князя Долгорукаго, что Г. Управляющій Главнымъ Штабомъ Его Императорскаго Величества отъ 25 Февраля сообщилъ ему, что жена Генералъ-Маіора Сандерса утруждала Государя Императора всеподданнѣйшимъ прошеніемъ, что трое крѣпостныхъ ея людей съ 1824 года находятся въ бѣгахъ, и она понынѣ платитъ за нихъ подати, а въ минувшемъ 1828 году въ числѣ прибывшихъ изъ-за Дуная въ Измаильскій карантинъ Запорожскихъ казаковъ, узнала она означенныхъ своихъ крестьянъ, но не желая имѣть ихъ болѣе у себя, просила о выдачѣ ей изъ казны денегъ за нихъ, по положенію какъ платится за рекрута. По докладу о семъ Государю Императору, Его Величество, не изъявивъ Высочайшаго соизволенія на выдачу Г-жѣ Сандерсъ денегъ за упоминаемыхъ крестьянъ, какъ за рекрутъ, повелѣть соизволилъ: „отъ платежа податей за нихъ ее освободить, требованіе о возвращеніи сихъ людей въ первобытное состояніе воспретить какъ ей, такъ равно и всѣмъ лицамъ и мѣстамъ, кои бы нашли, или впредь найти могли между возвратившимися въ подданство Россіи Запорожцами людей, прежде отъ нихъ бѣжавшихъ, но таковыхъ по извѣстности, что они поступили въ казачье войско, исключать изъ ревизіи.“ О таковомъ Высочайшемъ повелѣніи онъ Управляющій Министерствомъ Юстиціи предлагаетъ Правительствующему Сенату для зависящаго распоряженія, присовокупляя къ тому, что объ ономъ, какъ увѣдомилъ его Г. Управляющій Главнымъ Штабомъ Его Императорскаго Величества, для надлежащаго свѣденія сообщено Г. Министру Финансовъ, а для объявленія женѣ Генералъ-Маіора Сандерса состоявшагося разрѣшенія на ея просьбу, писано Новороссійскому и Бессарабскому Генералъ-Губернатору, Г. Генералъ-Адъютанту Графу Воронцову. Приказали: о должномъ сего Высочайшаго Его Императорскаго Величества повелѣнія исполненіи и для приведенія онаго повсемѣстно въ извѣстность, всѣмъ Губернскимъ Правленіямъ и Казеннымъ Палатамъ предписать указами, каковыми дать знать Гг. Министрамъ Внутреннихъ дѣлъ и Финансовъ и Управляющему Военнымъ Министерствомъ; въ Святѣйшій же Правительствующій Синодъ и во всѣ Департаменты Правительствующаго Сената сообщить вѣденія.

2737. — Марта 15. Сенатскій, съ препсаніемъ Высочайшаго повелѣнія. —

О причисленіи службы по выборамъ дворянъ, состоящихъ въ классныхъ чинахъ къ общей выслугѣ, установленной для полученія знака отличія безпорочной службы.

Правительствующій Сенатъ слушали рапортъ Г. Министра Внутреннихъ дѣлъ, что 10 Августа прошедшаго года, онъ Г. Министръ входилъ съ представленіемъ въ Государственный Совѣтъ, по вопросамъ нѣкоторыхъ Губерискихъ Начальствъ, касательно награжденія знакомъ отличія безпорочной службы дворянъ, служащихъ по выборамъ. Исправляющій должность Государственнаго Секретаря, Г. Тайный Совѣтникъ Марченко, отъ 5 Сентября, по положенію Государственнаго Совѣта сообщилъ ему Г. Министру, что какъ по объясненію Г. Канцлера Россійскихъ орденовъ, было уже по предмету означенныхъ вопросовъ разсуждаемо въ Думѣ знака отличія безпорочной службы, и какъ состоявшееся въ оной заключеніе представлено Его Императорскому Величеству: то о Высочайшемъ на сіе разрѣшеніи ожидалъ бы онъ Г. Министръ увѣдомленія отъ него Г. Канцлера. Нынѣ онъ Г. Канцлеръ отъ 20 минувшаго Февраля, увѣдомилъ его Г. Министра, что по всеподданнѣйшему представленію Думы знака отличія безпорочной службы, состоялось въ 23 день Августа 1828 года Высочайшее повелѣніе, о причисленіи службы по выборамъ дворянъ, состоящихъ въ классныхъ чинахъ, къ общей выслугѣ, для полученія знака отличія установленной. О семъ Высочайшемъ повелѣніи, онъ Г. Министръ Внутреннихъ дѣлъ доноситъ Правительствующему Сенату, для зависящихъ со стороны онаго распоряженій. Приказали: о таковомъ Высочайшемъ Его Императорскаго Величества повелѣніи увѣдомить отъ Сената указами: Гг. Министровъ, Военныхъ Генералъ-Губернаторовъ, Военныхъ Губернаторовъ управляющихъ гражданскою частію, Генералъ-Губернаторовъ, Гражданскихъ Губернаторовъ, Градоначальниковъ, и дать знать Присутственнымъ мѣстамъ, Губерискимъ Правленіямъ, Казеннымъ, Уголовнымъ и Гражданскимъ Палатамъ; а въ Святѣйшій Правительствующій Синодъ, во всѣ Департаменты Правительствующаго Сената и Общія оныхъ Собранія сообщить вѣденія.

2738.—Марта 15. Сенатскій.—*О производствѣ дѣлъ по спорамъ казенныхъ поселянъ съ казаками о земляхъ и рыбныхъ ловляхъ, не въ Казенныхъ Палатахъ, а по общимъ правиламъ.*

Правительствующій Сенатъ слушали рапортъ Министра Финансовъ отъ 12 Декабря 1828 года, за No 1510 (по Департ. Государ. Имуществъ), что разсмотрѣвъ присланный къ нему при указѣ Правительствующаго Сената, отъ 17 Іюня прошлаго 1826 года, на заключеніе рапортъ Астраханской Казенной Палаты, испрашивающій разрѣшенія, дабы дѣла по спорамъ о земляхъ и рыбныхъ ловляхъ между казаками и казенными поселянами производимы были въ Казенной Палатѣ, онъ Г. Министръ находитъ: что приводимый тою Палатою въ заключеніи ея указъ Правительствующаго Сената, отъ 13 Апрѣля 1799 года, о разборѣ жалобъ и споровъ о земляхъ, въ случаѣ, ежели оныя примиреніемъ волостнаго Головы окончаны не будутъ, въ Земскихъ Судахъ, въ случаѣ жъ неудовольствія по приносимымъ жалобамъ въ Казенныхъ Палатахъ, относится собственно до поселянъ, въ вѣдомствѣ тѣхъ Палатъ состоящихъ; казаки же, въ Астраханской Губерніи жительствующіе, надѣляются землею и другими угодьями, хотя наравнѣ съ казенными поселянами, но принадлежатъ военному вѣдомству: слѣдовательно помянутый указъ 1799 года на нихъ распространяться не можетъ. По чему не видя достаточныхъ причинъ на уваженіе мнѣнія Казенной Палаты объ изъятіи дѣлъ по спорамъ казенныхъ поселянъ съ казаками о земляхъ отъ су-

лѣпаго разсмотрѣнія, и о разрѣшеніи оныхъ въ Казенной Палатѣ при Депутатѣ только со стороны военной, онъ Г. Министръ полагаетъ: производство дѣлъ таковыхъ оставить по прежнему на общихъ узаконенныхъ правилахъ. Съ каковымъ мнѣніемъ представилъ и присланный рапортъ. *При семъ слушана справка:* въ 1826 году Астраханская Казенная Палата въ рапортѣ Правительствующему Сенату представляла, что она, разсматривая дѣло о спорныхъ земляхъ и рыбныхъ ловляхъ между казаками Копоновской станицы и казенными крестьянами селенія Сосыкольскаго, принимала въ основаніе указъ 13 Апрѣля 1799, коимъ разборъ между поселянами разнаго рода, въ вѣдомствѣ Казенныхъ Палатъ состоящими, жалобъ и споровъ о земляхъ, казнѣ принадлежащихъ, предоставлено производить въ Земскихъ Судахъ, и въ случаѣ неудовольствія разсмотрѣніе и удовлетвореніе дѣлать Казеннымъ Палатамъ, и буде кто дѣйствіемъ Палаты не доволенъ, тому предоставлено жаловаться Сенату. Казенная Палата, чтобъ отклонить отъ убытковъ крестьянъ, отыскивающихъ иногда земли, имъ непринадлежащія, по одной самонадѣянности получить оныя, представляла чрезъ Управляющаго Губерніею Правительствующаго Сената 7-му Департаменту: не угодно ли будетъ, чтобъ споры казенныхъ крестьянъ съ Войсковыми поселянами или казаками, военному вѣдомству принадлежащими, о земляхъ, разрѣшать при Депутатѣ съ военной стороны, въ Казенной Палатѣ. Но 7-й Департаментъ предписалъ войти о семъ съ представленіемъ въ 1-й Департаментъ Сената; почему Палата и просила позволить дѣла помянутаго рода производить въ Казенной Палатѣ. Рапортъ сей 17 Іюня 1826 года препровожденъ былъ къ Г. Министру Финансовъ при указѣ, съ тѣмъ, дабы учиня по оному разсмотрѣніе, представилъ Правительствующему Сенату съ мнѣніемъ.—*Въ законахъ изображено:* въ указахъ 1797 Августа 7, пунктѣ 9: Волостный Голова долженъ въ маловажныхъ между поселянами ссорахъ и искахъ расправу чинить и примирять, и въ случаѣ несоглашенія или неудовольствія, предоставлять имъ волю развѣдываться въ Судахъ. 1799 Апрѣля 13 въ пунктѣ 5: Разборъ между поселянами разнаго рода, въ вѣдомствѣ Казенныхъ Палатъ состоящими, жалобъ, и споровъ о земляхъ, казнѣ принадлежащихъ, буде они на основаніи Высочайшаго Именнаго указа, 1797 Августа 7 состоявшагося, примиреніемъ чрезъ волостнаго Голову окончаны не будутъ, производить въ Нижнихъ Земскихъ Судахъ; въ случаѣ же неудовольствія по приносимымъ жалобамъ, разсмотрѣніе и удовлетвореніе дѣлать Казеннымъ Палатамъ, ибо распоряженія о казенныхъ земляхъ и снабдѣніе оными поселянъ въ слѣдствіе указа Сената, въ 9 день Августа 1798 года послѣдовавшаго, 15-десятинною пропорціею, возложено на тѣ Палаты; буде же кто рѣшеніемъ Казенной Палаты будетъ не доволенъ, тотъ имѣетъ приносить жалобу въ Сенатъ; но что касается до личныхъ между тѣми поселянами обидъ и собственнаго ихъ имущества: то, въ случаѣ несоглашенія или неудовольствія на разборъ волостнаго Головы предоставлять тяжущимся по силѣ прописаннаго же 1797 Августа 7 указа волю развѣдываться въ Судахъ. Приказали: признавая вышеизложенное мнѣніе Г. Министра Финансовъ основательнымъ, Сенатъ, согласно съ онымъ, опредѣляетъ: производство дѣлъ по спорамъ казенныхъ поселянъ съ казаками о земляхъ и рыбныхъ ловляхъ, оставить по прежнему на общихъ узаконенныхъ правилахъ; и о томъ въ Казенную Палату послать указъ, каковымъ увѣдомить и Г. Министра Финансовъ.

2739. — Марта 16. Именный, данный Министру Финансовъ. — *Объ отдачѣ въ военное вѣдомство казенныхъ селеній: села*

Рышева и деревни Сопки, состоящихъ Новгородской Губерніи Крестецкаго уѣзда.

Назначивъ въ составъ Округа военнаго поселенія Гренадерскаго Наслѣднаго Принца Прусскаго полка, Новгородской Губерніи, Крестецкаго уѣзда экономическаго вѣдомства, село Рышево и деревню Сопки, повелѣваю вамъ:

1. Исключить ихъ изъ казенныхъ имѣній въ военное Управленіе, на тѣхъ самыхъ правилахъ, на коихъ исключены прочія казенныя селенія.

2. Сборъ съ нихъ Государственныхъ податей, и земскихъ повинностей, какого бы наименованія онѣ ни были, прекратить съ 1 Генваря сего года.

3. Сдать сіи селенія Начальнику поселенной 1 Гренадерской Дивизіи Генералъ-Лейтенанту Угрюмову.

2740.—Марта 17. Высочайше утвержденная записка Главноначальствующаго надъ Почтовымъ Департаментомъ, прописанная въ рапортѣ его Сенату.—*Объ учрежденіи при немъ особой Канцеляріи по дѣламъ осушенія и воздѣланія земель въ окрестностяхъ С. Петербурга.*

При начатіи въ 1818 году производства осушенія и воздѣланія окрестностей С. Петербурга, предпринятаго въ слѣдствіе Высочайшей воли блаженныя памяти Государя Императора Александра I, послѣдовало Высочайшее повелѣніе, чтобы въ семъ дѣлѣ, при завѣдываніи моемъ, обще съ Министромъ Внутреннихъ дѣлъ и подъ особеннымъ покровительствомъ Его Императорскаго Величества употребленъ былъ Директоръ Департамента Государственнаго Хозяйства и публичныхъ зданій, Дѣйствительный Статскій Совѣтникъ, что нынѣ Тайный Совѣтникъ, Джунковскій, во всемъ томъ, въ чемъ нужно было содѣйствіе со стороны Правительства и мѣстныхъ начальствъ.

Какъ при сихъ занятіяхъ надлежало имѣть сношенія съ земскою и градскою Полиціею, равно и съ другими подчиненными Начальствами по всѣмъ текущимъ дѣламъ, кои непосредственно имѣютъ связь съ производствомъ осушенія, или съ людьми при ономъ находящимися, и имѣть наблюденіе, дабы дѣло сіе было ограждено сколько можно отъ всякихъ затрудненій: то и предоставлено было Г. Джунковскому, для исполненія разныхъ порученій и для письменнаго производства по сей части, употреблять чиновниковъ управляемаго имъ Департамента, не смѣшивая впрочемъ ни въ чемъ дѣла сего съ дѣлами Департамента.

По увольненіи нынѣ Тайнаго Совѣтника Джунковскаго отъ должности Директора, въ слѣдствіе Высочайшаго указа, даннаго Правительствующему Сенату въ 5 день сего Марта, съ оставленіемъ его собственно подъ моимъ вѣдомствомъ, при вышесказанныхъ занятіяхъ по осушенію и воздѣланію окрестностей С. Петербурга, я, принявъ въ соображеніе, что онъ не можетъ имѣть права употреблять для сего дѣла чиновниковъ и служителей Министерства Внутреннихъ дѣлъ, въ коемъ онъ самъ уже не состоитъ, имѣлъ счастіе докладывать о семъ Государю Императору съ мнѣніемъ моимъ, чтобы для письменнаго производства по дѣламъ осушенія и воздѣланія окрестностей С. Петербурга учредить при мнѣ особую небольшую Канцелярію изъ чиновниковъ и канцелярскихъ служителей, которые состояли бы въ Государственной службѣ, возложивъ управленіе оной на Тайнаго Совѣтника Джунковскаго, съ употребленіемъ нужной на содержаніе ея суммы, изъ отпускаемой вообще на операцію осушенія здѣшнихъ окрестностей.

Поднесенная мною Государю Императору о семъ и о другихъ предметахъ, до дѣла сего касающихся, всеподданнѣйшая записка удостоена собственноручной Его Императорскаго Величества конфирмаціи въ 17 день сего мѣсяца.

Сдѣлавъ зависящее отъ меня распоряженіе къ

исполненію сей Высочайшей воли, я, поколику назначаемыя въ сію Канцелярію лица состоятъ въ Государственной службѣ, долгомъ почитаю донесть о семъ для свѣденія Правительствующему Сенату.

2741.—Марта 18. Сенатскій.—*О предписаніи Казеннымъ Палатамъ, дабы во взысканіи полупроцентныхъ денегъ съ незастрахованныхъ залоговъ руководствовались откупными условіями.*

Правительствующій Сенатъ, въ разрѣшеніе встрѣченнаго нѣкоторыми Казенными Палатами сомнѣнія, слѣдуетъ ли, за силою указа Правительствующаго Сената отъ 5 Апрѣля 1828 года, взыскивать полуторапроцентныя деньги съ незастрахованныхъ залоговъ, представленныхъ по питейнымъ откупамъ? Приказали: дать знать всѣмъ Казеннымъ Палатамъ и Экспедиціямъ, что какъ въ Высочайше утвержденныхъ на настоящій питейный откупъ условіяхъ, на счетъ взысканія съ откупщиковъ полуторапроцентныхъ за незастрахованные заloги денегъ, постановлено ясное правило, которое помянутымъ указомъ Правительствующаго Сената отъ 5 Апрѣля 1828 года не отмѣнено; не взыскивать же на будущее время таковыхъ полуторапроцентныхъ денегъ, онымъ указомъ предписано только съ залоговъ, принимаемыхъ безъ застрахованія по подрядамъ и поставкамъ, а потому во взысканіи полуторапроцентныхъ за незастрахованные залоги денегъ съ содержателей питейныхъ откуповъ, слѣдуетъ руководствоваться точною силою Высочайше утвержденныхъ для нынѣшняго откупа условій.

2742.—Марта 18. Сенатскій.—*О дозволеніи Исправникамъ и командируемымъ отъ нихъ людямъ по дѣламъ слѣдственнымъ и Полицейскимъ, брать обывательскія подводы въ заводскихъ округахъ безъ платежа прогоновъ.*

Правительствующій Сенатъ слушали представленіе Г. Министра Финансовъ, что въ 1816 году встрѣтился вопросъ: правильно ли Гражданское Вятской Губерніи Начальство возбраняетъ дачу земскихъ лошадей безъ прогоновъ заводскимъ Исправникамъ и людямъ, отъ нихъ командируемымъ для разъѣздовъ по дѣламъ слѣдственнымъ, до Полиціи относящимся и вообще по такимъ дѣламъ, гдѣ не съ кого взыскивать слѣдующихъ за проѣзды прогонныхъ денегъ. Пермскій Бергъ-Инспекторъ, полагая съ своей стороны, что таковое запрещеніе можетъ привести помянутыхъ Исправниковъ въ несостояніе исправлять ихъ должности, вошелъ съ представленіемъ о томъ къ нему Министру Финансовъ, испрашивая на оное его разрѣшенія. Горный Совѣтъ, коему поручено было имъ Г. Министромъ Финансовъ разрѣшеніе сего вопроса, разсмотрѣвъ дѣло сіе, представилъ слѣдующее мнѣніе: поелику земскія лошади учреждены для разъѣздовъ Членовъ Земскихъ Судовъ и прочихъ Земскихъ Начальствъ, имѣющихъ надобность по службѣ ѣздить по уѣзду, и поелику заводскіе Исправники по силѣ 774 статьи проэкта Горнаго Положенія, суть Члены Земскихъ Судовъ, въ уѣздахъ коихъ состоятъ заводы, а по 818 статьѣ онаго проэкта, на людей хотя и неподлежащихъ вѣденію Горному, но живущихъ въ заводскихъ округахъ, имѣютъ они непосредственное вліяніе, каковыхъ людей, особенно государственныхъ крестьянъ въ округахъ заводскихъ и въ самыхъ заводахъ состоитъ значительное число и между ими слѣдственныхъ дѣлъ по части Полиціи, особенно же относительно порубки и пожегу лѣсовъ и другихъ сему подобныхъ обстоятельствъ, производится гораздо болѣе, нежели между людьми Горнаго вѣдомства; то по симъ причинамъ, въ тѣхъ случаяхъ, гдѣ заводчики платежа прогонныхъ денегъ производить не обязаны и взыскать оныхъ не съ кого, заводскіе Исправники и люди ими командируемые, должны разъѣзды дѣ-

лать по управляемымъ ими заводамъ на тѣхъ же лошадяхъ, кои выставляются для Земскаго Начальства, тѣмъ болѣе, что Исправники сіи въ отношеніи къ управленію Полиціею, исправляютъ точно ту же должность, какую и Земскіе чиновники, которые если бы не было заводскихъ Исправниковъ были бы обязаны исправлять должность ихъ сами и разъѣзды дѣлать не иначе, какъ на тѣхъ же лошадяхъ, впрочемъ отъ разъѣздовъ заводскихъ Исправниковъ безъ платежа прогоновъ никакого чрезъ то новаго налога, ни отягощенія быть не можетъ, сколько по малочисленности таковыхъ разъѣздовъ, а паче потому, что въ повинности содержанія земскихъ лошадей участвуютъ какъ живущіе въ заводскихъ округахъ неподлежащіе Горному вѣдомству казенные поселяне, по дѣламъ коихъ опымъ Исправникамъ нужно бываетъ дѣлать разъѣзды, такъ и сами заводчики. Принявъ сіе въ уваженіе, бывшій Министръ Финансовъ отъ 25 Августа 1816 года отнесился къ Г. Управлявшему Министерствомъ Полиціи и просилъ предписанія Гражданскимъ Губернаторамъ Пермской, Оренбургской, Вятской и Казанской Губерній, чтобы впредь земскія лошади, безъ всякаго требованія за нихъ прогонныхъ денегъ, даваны были не только Горнымъ, но и заводскимъ Исправникамъ, а равно и людямъ, посылаемымъ отъ нихъ по дѣламъ, до Полиціи касающимся и вообще по такимъ, гдѣ не съ кого взыскивать слѣдующихъ на таковые проѣзды прогонныхъ денегъ; каковыя предписанія означеннымъ Гражданскимъ Губернаторамъ отъ него Г. Управлявшаго Министерствомъ Полиціи, какъ онъ отъ 11 Сентября того же года Министра Финансовъ увѣдомилъ, и даны. Въ докладѣ Министра Финансовъ, Высочайше утвержденномъ 13 Іюля 1806 года, при коемъ представленъ на Высочайшее благоусмотрѣніе и тогда же утвержденъ проэктъ Горнаго положенія, въ VII-мъ отдѣленіи сказано: „Горное положеніе, при семъ представляемое главнѣйше относится до заводовъ хребта Уральскаго. Но впрочемъ тѣ же самыя правила и тѣ же самыя постановленія, по сходству предметовъ, должны быть приноровлены къ заводамъ Замосковнымъ, слѣдовательно и къ Московскому Горному Правленію.“ Проэкта же Горнаго Положенія въ 748 статьѣ сказано: „Ежели заводчикъ будетъ требовать отъ Генералъ-Губернатора или Берг-Инспектора чиновника, который бы на его заводѣ имѣлъ пребываніе и по его заводу или заводамъ управлялъ Полиціею, на основаніи сего положенія, не занимаясь уже другими заводами, то они стараются удовлетворить просьбу заводчика.“ На семъ основаніи, по просьбѣ умершаго заводчика Курочкина, указомъ Правительствующаго Сената 29 Декабря 1813 года, опредѣленъ на Вологодскіе его заводы заводскій Исправникъ, и Пермское Горное Правленіе отъ Вологодскаго Губернскаго Правленія требовало, чтобы ему, по отправленію Полицейской его должности, по примѣру прочихъ заводскихъ Исправниковъ, даваны были обывательскія подводы безъ платежа прогоновъ. Но Вологодское Губернское Правленіе въ таковомъ требованіи Горному Правленію отказало, основывая отказъ свой на томъ, что якобы проэктъ Горнаго Положенія на Вологодскую Губернію не относится. По донесенію о семъ Горнаго Правленія Департаменту Горныхъ и Соляныхъ дѣлъ, оный отъ 27 Февраля 1822 года, отнесясь къ Вологодскому Гражданскому Губернатору, изъяснилъ, что по докладу Высочайше утвержденному 13 Іюля 1806 года, проэктъ Горнаго Положенія относится не на однѣ только Пермскую, Оренбургскую, Вятскую и Казанскую Губерніи, но и на Вологодскую и на всѣ другія, и просилъ его дать, кому слѣдуетъ, предписаніе, чтобы съ заводскихъ Исправниковъ и посылаемыхъ отъ нихъ по дѣламъ службы нарочныхъ, платежа за обывательскихъ лошадей требовано

не было; но на сіе отъѣта отъ него Губернатора не получено; а Вологодское Губернское Правленіе отъ 29 Апрѣля 1820 года Департаментъ Горныхъ и Соляныхъ дѣлъ увѣдомило, что Генералъ-Губернаторъ Архангельскій, Вологодскій и Олонецкій оному предложилъ, что какъ снабженіе подводами Горныхъ чиновниковъ безъ платежа прогоновъ, составитъ для обывателей Вологодской Губерніи особый налогъ, чего по узаконеніямъ безъ Высочайшаго повелѣнія допустить невозможно, а по сему и удовлетворить требованіе о томъ Департамента Горныхъ и Соляныхъ дѣлъ Губернское Правленіе права не имѣетъ и не должно, развѣ послѣдуетъ о томъ особое Высочайшее повелѣніе. По обстоятельству сему Департаментъ Горныхъ и Соляныхъ дѣлъ испрашивалъ его Министра Финансовъ разрѣшенія, а онъ представилъ о семъ на благоразсмотрѣніе Правительствующаго Сената съ таковымъ изъясненіемъ, что проектъ Горнаго Положенія, по докладу бывшаго Министра Финансовъ, Высочайше утвержденному 13 Іюля 1806 года, относится на всѣ вообще Губерніи, гдѣ только существуютъ Горные заводы, основываясь на чемъ и Правительствующій Сенатъ опредѣляетъ заводскихъ Исправниковъ на всѣ тѣ заводы, коихъ содержатели пожелаютъ только имѣть ихъ; разъѣзды же ихъ по селеніямъ безъ платежа прогоновъ, о коихъ здѣсь говорится, не могутъ составлять новаго налога, для людей живущихъ въ округахъ заводскихъ, ибо оные, если бы не было заводскаго Исправника, должны бы дѣлаться чиновниками Земскаго Суда, тожъ безъ платежа прогоновъ, слѣдовательно разница для оныхъ жителей въ томъ только состоитъ, что они, вмѣсто Земскаго Исправника, или Земскихъ Засѣдателей, повезутъ заводскаго Исправника. Посему онъ Министръ Финансовъ и полагаетъ, что въ какой бы Губерніи и уѣздѣ ни былъ опредѣленъ заводскій Исправникъ, оный, а равно и люди, отъ него командируемые, по дѣламъ до должности его, въ проэктѣ Горнаго Положенія подробно описанной, относящимся, по селеніямъ, чьи бы оныя ни были, но если оныя расположены въ округѣ, или дачахъ заводскихъ, должны имѣть разъѣзды на обывательскихъ лошадяхъ, не платя за нихъ, по примѣру Земскихъ чиновниковъ, прогонныхъ денегъ. Приказали: признавая вышеизъясненное мнѣніе Г. Министра Финансовъ правильнымъ, и потому согласно съ оным, Правительствующій Сенатъ полагаетъ: всѣмъ Губернскимъ Правленіямъ дать знать, что заводскіе Исправники и командируемые отъ нихъ люди, по дѣламъ слѣдственнымъ и Полицейскимъ, должны имѣть разъѣзды въ округѣ или дачахъ заводскихъ на обывательскихъ лошадяхъ, не платя за нихъ, подобно Членамъ Земской Полиціи, прогоновъ; о чемъ и послать указы, каковыми дать знать Пермскому и Московскому Горнымъ Правленіямъ и Г. Министру Финансовъ.

2743. — Марта 18. Высочайше утвержденный флагъ Военныхъ Губернаторовъ, имѣющихъ подъ командою своею морскую часть.

(См. въ концѣ Тома.)

2744.— Марта 18. Высочайше утвержденный флагъ Дежурнаго Генерала Морскаго Штаба.

(См. въ концѣ тома.)

2745.—Марта 19. Именный, объявленный Сенату Министромъ Внутреннихъ дѣлъ.—*Объ опредѣленіи единовременныхъ денежныхъ наградъ Начальникамъ карантинныхъ заставъ въ Бессарабіи за выслугу 10 лѣтъ.*

Не находя въ законахъ постановленія, что бы Начальникамъ Карантинныхъ заставъ въ Бессарабіи, за 10-лѣтнюю Карантинную службу, было опредѣлено единовременно денежное награжденіе, а при томъ, принимая въ сообра-

женіе, что состоящіе подъ начальствомъ ихъ Коммисары, на основаніи Высочайше конфирмованнаго 7 Іюля 1800 года доклада, получаютъ таковаго награжденія 1500 р., и испрашивалъ разрѣшенія Комитета Гг. Министровъ, что бы Начальникамъ Карантинныхъ заставъ въ Бессарабіи, за выслугу въ сей должности установленныхъ 10 лѣтъ было назначено въ награжденіе ассигнаціями по 3000 руб. изъ Государственнаго Казначейства.

Его Императорское Величество, по положенію Комитета Гг. Министровъ, 19 сего Марта Высочайше повелѣть соизволилъ: постановить правиломъ на будущее время, чтобы Начальникамъ Карантинныхъ заставъ въ Бессарабіи за 10-лѣтнюю Карантинную службу выдаваемо было въ награжденіе единовременно по 3000 руб.

2746.—Марта 19. (*) Высочайше утвержденное положеніе Комитета Министровъ.—*О распространеніи на гражданскихъ чиновниковъ Высочайшаго повелѣнія 4 Іюня 1819 года, о выдачѣ прогоновъ военнымъ чиновникамъ, ѣдущимъ чрезъ Кавказъ по Грузіи.*

Въ засѣданіе 9 Марта слушана записка Министра Финансовъ отъ 7 Марта, за No 4940 (по Департ. Госуд. Казн.), внесенная въ журналѣ Комитета подъ No 464, о распространеніи Высочайшаго повелѣнія 4 Іюня 1819 года, состоявшагося по предмету выдачи прогоновъ военнымъ чиновникамъ, ѣдущимъ чрезъ Кавказъ по Грузіи, на гражданскихъ чиновниковъ, проѣзжающихъ чрезъ Кавказъ же по Грузіи и вообще по Закавказскому краю на службу и для исполненія временныхъ отъ Начальства порученій.

Комитетъ полагалъ: изъясненное въ семъ представленіи заключеніе Министра Финансовъ утвердить.

Въ засѣданіе 19 Марта объявлено Комитету, что Государь Императоръ положеніе Комитета Высочайше утвердить соизволилъ.

Записка. Въ прошломъ 1828 году Грузинская Казенная Экспедиція, донося Министерству Финансовъ, что по предписанію Г. Главноуправляющаго въ Грузіи выданы отъ нея перемѣщеннымъ на службу изъ Тифлиса въ Имеретинское временное Правленіе двумъ канцеляристамъ прогонныя деньги до Кутайса за 240 верстъ, каждому на двѣ лошади, по уваженію, что тамъ должны они платить казакамъ прогоны за одну лошадь собственно для себя и за другую для вьюка, испрашивала между тѣмъ разрѣшенія отъ Министерства Финансовъ, отпускать ли по предписаніямъ его къ Г. Главноуправляющаго въ Грузіи прогоны на три лошади тѣмъ чиновникамъ, которые не занимаютъ Штабъ-Офицерскихъ мѣстъ, но ѣдутъ въ Армянскую Область, по распоряженію Начальства, для поступленія въ Канцелярскія должности; при чемъ присовокупилъ, что какъ всѣ переѣзды тамъ дѣлаются верьхомъ на лошадяхъ, и тяжести возятся на вьюкахъ, на то никакъ нельзя примѣнить назначенія числа лошадей при тамошнихъ переѣздахъ чиновниковъ къ поѣздкамъ ихъ въ Россіи, гдѣ на двухъ лошадяхъ вмѣстѣ могутъ ѣхать двое съ нужнымъ багажемъ; чего въ тамошнемъ краѣ нельзя помѣстить и на трехъ вьючныхъ лошадяхъ.

Полагая, что распоряженія Г. Главноуправляющаго въ Грузіи относительно выдачи прогоновъ, изъ Грузинской Казенной Экспедиціи чиновникамъ и канцелярскимъ служителямъ на большее количество лошадей противу положеннаго узаконеніями, изданными какъ вообще на сей предметъ, такъ и въ особенности для Грузіи, допущены на настоящее токмо время, по одной дѣйствительной въ нихъ необходимости, и не могутъ быть инаковы, судя по мѣстнымъ причинамъ и неудобствамъ въ

(*) Распубликовано 30 Апрѣля.

переѣздахъ, Министръ Финансовъ разрѣшилъ, по уваженію сего, Грузинскую Казенную Экспедицію, на выдачу таковыхъ прогонныхъ денегъ, согласно предписаніямъ Г. Главноуправляющаго въ Грузіи; въ разсужденіи же отпуска впредь таковыхъ прогонныхъ денегъ въ Грузіи на семъ же основаніи, предоставилъ тогда же Г. Главноуправляющему въ Грузіи войти о томъ съ особымъ предположеніемъ, куда слѣдуетъ, для постановленія опредѣлительныхъ по сему предмету правилъ.

Нынѣ Г. Главноуправляющій въ Грузіи увѣдомилъ Министра Финансовъ, что онъ подтверждаетъ причины, по коимъ Грузинская Казенная Экспедиція, въ слѣдствіе предписаній его, отпускала отправляемымъ въ Армянскую Область гражданскимъ чиновникамъ прогонныя деньги, канцеляристамъ на двѣ, а Оберъ-Офицерамъ на три лошади, и что донесеніе Казенной Экспедиціи Министерству Финансовъ относительно различія и трудности переѣздовъ въ Грузіи, въ сравненіи съ дѣлаемыми въ Россіи, считаетъ онъ справедливымъ и основательнымъ; при чемъ присовокупляетъ, что по представленію предмѣстника его Генерала Ермолова, состоялось Высочайшее повелѣніе 4 Іюня 1819 года, дабы посылаемымъ по дѣламъ службы чрезъ Кавказъ, по Грузіи и присоединеннымъ къ ней землямъ, Офицерамъ выдавать прогонныя деньги на проѣздъ собственно мѣстъ оныхъ: Оберъ-Офицерамъ на три, Штабъ-Офицерамъ на четыре лошади, а Генераламъ по существующему положенію, и что, если таковое Высочайшее повелѣніе относится до однихъ только военныхъ Штабъ- и Оберъ-Офицеровъ, то справедливость требуетъ разпространить оное и на гражданскихъ чиновниковъ; ибо въ Россіи тѣ и другіе пользуются одинаковымъ правомъ на полученіе прогонныхъ денегъ, и что когда для однихъ сдѣлано въ семъ случаѣ изключеніе, то и другіе не должны быть изъемлемы изъ того же преимущества; почему и проситъ исходатайствовать для тамошняго края общее положеніе, чтобы прогонныя деньги были отпускаемы и гражданскимъ чиновникамъ, на основаніи вышепомянутаго Высочайшаго указа, и чтобы не имѣющимъ Офицерскихъ чиновъ, т. е. канцеляристамъ и Губернскимъ Регистраторамъ выдавались оныя на двѣ лошади.

Законами повелѣно:

Высочайше утвержденнымъ положеніемъ о прогонахъ 4 Генваря 1803:„ Выдавать изъ казны прогоны ѣдущимъ на службу: Штабъ и Оберъ-Офицерамъ по чинамъ, и если разстояніе переѣздовъ ихъ составлять будетъ не менѣе 1500 верстъ, а канцелярскимъ класснымъ служителямъ на всякое разстояніе каждому на двѣ лошади; командируемымъ же по дѣламъ службы не по чинамъ, а вообще всѣмъ Штабъ и Оберъ-Офицерамъ, первымъ на три, а послѣднимъ на двѣ лошади каждому.“

Высочайше утвержденнымъ докладомъ Правительствующаго Сената 3 Сентября 1807: „Не имѣющимъ классныхъ чиновъ выдавать прогоны каждому на одну лошадь.“

Высочайше утвержденнымъ докладомъ Правительствующаго Сената 27 Августа (23 Сентября) 1807: „Служащимъ въ Грузіи, въ случаѣ командировокъ, выдавать прогоны не по чинамъ, но по классамъ занимаемыхъ ими мѣстъ, т. е. состоящимъ на мѣстахъ Штабъ-Офицерскихъ на три, а Оберъ-Офицерскихъ на двѣ лошади каждому.“

Высочайше утвержденнымъ докладомъ Начальника Главнаго Штаба Его Императорскаго Величества 4 Іюня 1819: „Офицерамъ, посылаемымъ по дѣламъ службы чрезъ Кавказъ по Грузіи и присоединеннымъ къ ней землямъ, выдавать прогонныя деньги на проѣздъ собственно мѣстъ оныхъ: Оберъ-Офицерамъ на три, Штабъ-Офицерамъ на четыре, а Генераламъ по существующему положенію.„

Министръ Финансовъ, соображая сіи узако-

нія съ объясняемыми Грузинскою Казенною Экспедиціею неудобствами и затрудненіями переѣздовъ по Грузіи, кои подтверждаетъ и Г. Главноуправляющій въ тамошнемъ краѣ, полагаетъ справедливымъ Высочайшій указъ 4 Іюня 1819 года, о выдачѣ прогоновъ военнымъ чиновникамъ, ѣдущимъ чрезъ Кавказъ по Грузіи, распространить во всей силѣ и на гражданскихъ чиновниковъ, проѣзжающихъ чрезъ Кавказъ же по Грузіи и вообще по Закавказскому краю на службу и для исполненія временныхъ отъ Начальства порученій, съ тѣмъ, чтобы не имѣющимъ изъ нихъ классныхъ чиновъ, какъ-то: канцеляристамъ и Губернскимъ Регистраторамъ выдавались прогоны въ вышесказанныхъ случаяхъ и на всякое разстояніе каждому на двѣ лошади, каковое постановленіе принять исключительнымъ правиломъ собственно только въ разсужденіи количества верстъ и лошадей, на кои слѣдуетъ выдавать прогонныя деньги гражданскимъ чиновникамъ и канцелярскимъ служителямъ, проѣзжающимъ какъ Область Кавказскую, такъ Грузію и вообще Закавказскій край; впрочемъ держаться во всемъ общаго положенія о прогонахъ 4 Генваря 1803 года.

О чемъ Министръ Финансовъ и имѣетъ честь представить на благоусмотрѣніе и разрѣшеніе Комитета Гг. Министровъ.

2747.—Марта 19. Высочайше утвержденное положеніе Комитета Министровъ. — *Объ отдачѣ въ Приказы Общественнаго Призрѣнія дѣтей нижнихъ почтовыхъ служителей, остающихся по смерти родителей безъ призрѣнія.*

Въ засѣданіе 5 Марта слушана записка Главноначальствующаго надъ Почтовымъ Департаментомъ, отъ 1 Марта за No 6, (по Почт. Департ.), внесенная въ журналѣ Комитета подъ No 442, о дѣтяхъ умершаго Тереховскаго станціоннаго Смотрителя Флерова, дочери 7 лѣтъ и сынѣ по 2 году, остающихся безъ всякаго призрѣнія.

Комитетъ, соглашаясь съ заключеніемъ Главноначальствующаго надъ Почтовымъ Департаментомъ, полагалъ: дѣтей станціоннаго Смотрителя Флерова помѣстить на воспитаніе въ какое либо заведеніе Приказа Общественнаго Призрѣнія, съ платою за содержаніе ихъ тамъ по 50 коп. въ сутки изъ Почтовыхъ доходовъ, на счетъ Государственнаго Казначейства, и съ тѣмъ, чтобы по достиженіи ими 17 лѣтняго возвраста, сынъ Флерова обращенъ былъ въ Почтовое вѣдомство, для поступленія на службу, а дочь выпущена бы была на собственное содержаніе; равнымъ образомъ и впредь если случатся подобные сироты нижнихъ почтовыхъ служителей, и за смертію ихъ родителей не будутъ имѣть никакого призрѣнія, отдавать ихъ на томъ же основаніи въ Приказы Общественнаго Призрѣнія.

Въ засѣданіе 19 Марта объявлено Комитету, что Государь Императоръ положеніе Комитета Высочайше утвердить соизволилъ.

2748.—Марта 19. Высочайше утвержденное положеніе Комитета Министровъ.—*О возобновленіи двукратнаго въ недѣлю отправленія почты изъ Несвижа чрезъ Пинскъ въ Ровно.*

Въ засѣданіе 5 Марта слушана записка Главноначальствующаго надъ Почтовымъ Департаментомъ, отъ 1 Марта за No 5, (по Почтов. Департ.), внесенная въ журналѣ Комитета подъ No 443, о почтѣ изъ Несвижа чрезъ Пинскъ въ Ровно.

Комитетъ, пріемля въ уваженіе съ одной стороны настоятельное требованіе Его Императорскаго Высочества Цесаревича, о возобновленіи возки почты изъ Ровно чрезъ Пинскъ въ Несвижъ и оттуда по два раза въ недѣлю, а съ другой, что при исполненіи сего прибавки почтовыхъ лошадей не потребуется, но достаточно будетъ количество нынѣ содержимыхъ, и жителямъ никакого обре-

менения произойти не можетъ, полагалъ: предоставить Главноначальствующему надъ Почтовымъ Департаментомъ учинить по Почтовому вѣдомству распоряженіе, согласно съ требованіемъ Его Высочества Цесаревича, о возобновленіи двукратнаго хода почты изъ Ровно чрезъ Пинскъ въ Несвижъ и оттуда такимъ образомъ, чтобы почта сія слѣдовала одинъ разъ обыкновеннымъ порядкомъ съ денежною корреспонденціею подъ наименованіемъ тяжелой, а другой разъ какъ легкая наодной лошади, по примѣру посылаемыхъ одноконныхъ эстафетъ съ простою корреспонденціею.

Въ засѣданіе 19 Марта объявлено Комитету, что Государь Императоръ положеніе Комитета Высочайше утвердить соизволилъ.

2749.—Марта 19. Высочайше утвержденное положеніе Комитета Министровъ, объявленное Сенату Министромъ Внутреннихъ дѣлъ.—*Одопущеніи женщинъ къ испытанію на званіе зубнаго Врача.*

Получивъ представленіе Конференціи Императорской Медико-Хирургической Академіи, въ разсужденіи допущенія Варшавской уроженки Назонъ къ испытанію на званіе зубнаго Врача, и не имѣя въ виду законнаго постановленія, на основаніи коего можно было бы дать мнѣ на сіе согласіе, я испрашивалъ разрѣшенія Комитета Гг. Министровъ, допустить ее къ таковому испытанію, и когда она во всемъ окажется знающею, въ такомъ случаѣ наименовать ее зубною Лекаркою, и слѣдовать сему правилу впредь, ежели женщины будутъ являться къ экзамену въ Академію, или въ Университеты, для испытанія ихъ на достоинство зубнаго Врача.

Комитетъ, по выслушаніи записки моей о томъ, полагалъ: согласно съ представленіемъ допустить сію женщину къ испытанію въ званіи тѣхъ наукъ, которыя требуются отъ зубнаго Врача, и если по таковому испытанію окажется она во всемъ знающею, въ такомъ случаѣ наименовать ее зубною Лекаркою, и слѣдовать сему правилу и впредь, ежели женщины будутъ являться къ экзамену въ Академію или въ Университеты, для испытанія ихъ на достоинство зубнаго Врача.

Въ засѣданіе 19 Марта объявлено Комитету, что по сей статьѣ послѣдовало собственноручное Его Величества повелѣніе. „Справедливо.“

2750.—Марта 19. Высочайше утвержденное положеніе Комитета Министровъ. — *Объ опредѣленіи въ Имеретинскую Область и въ шесть Закавказскихъ Провинцій по одному Лекарю, съ жалованьемъ по 500 рублей серебромъ въ годъ каждому.*

Въ засѣданіе 5 Марта слушана записка Министра Внутреннихъ дѣлъ, отъ 28 Февраля за No 328, (по Медиц. Департаменту), внесенная въ журналѣ Комитета подъ No 418, объ опредѣленіи въ Имеретинскую Область и въ Провинцій: Бакинскую, Кубинскую, Дербентскую, Ширванскую, Шекинскую и Карабагскую по одному, Лекарю, съ жалованьемъ каждому по 500 руб. серебромъ въ годъ, изъ собираемыхъ въ помянутой Области и въ Провинціяхъ въ пользу казны доходовъ, съ тѣмъ, чтобы они, состоя въ подчиненіи Грузинской Врачебной Управы, довольствовались по ея распоряженію нужными для производства практики врачебными пособіями въ вещахъ и медикаментахъ, на счетъ тѣхъ же самыхъ доходовъ.

Комитетъ положилъ: представленіе сіе утвердить.

Въ засѣданіе 19 Марта объявлено Комитету, что Государь Императоръ положеніе Комитета Высочайше утвердитьсоизволилъ.

2751.—Марта 19. Высочайше утвержденное положеніе Комитета Министровъ. — *О прибавкѣ оброка съ крестьянъ Молодотудовской волости, принадлежа-*

щихъ къ Странноприимному въ Москвѣ дому Графа Шереметева.

Въ засѣданіе 5 Марта слушана записка Министра Внутреннихъ дѣлъ, отъ 28 Февраля за No 12, (по Хозяйственному Департаменту), внесенная въ журналѣ Комитета подъ No 420, о прибавкѣ съ крестьянъ Молодотудовской волости, принадлежащихъ къ Странноприимному въ Москвѣ дому Графа Шереметева, оброка сверхъ платимыхъ ими нынѣ 10 руб., еще по 2 руб. 50 коп. съ каждой ревизской души.

Комитетъ положилъ: по изъясненнымъ въ семъ представленіи уваженіямъ, испрашиваемую Попечителемъ Странноприимнаго въ Москвѣ дома Графа Шереметева прибавку оброка, съ принадлежащихъ сему заведенію крестьянъ, сдѣлать дозволить.

Въ засѣданіе 19 Марта объявлено Комитету, что Государь Императоръ положеніе Комитета Высочайше утвердить соизволилъ.

2752.—Марта 19. Высочайше утвержденное положеніе Комитета Министровъ.—*Объ оставленіи на прежнемъ положеніи выдачи билетовъ Бессарабскимъ поселянамъ на слѣдованіе въ разныя мѣста Бессарабской Области безъ всякаго особаго сбора, и о распространеніи правилъ, предписанныхъ въ указѣ 6 Декабря 1827 года, касательно сбора за гербовую бумагу на тѣхъ только, кои пожелаютъ получать билеты на слѣдованіе изъ Области въ другія Губерніи.*

Въ засѣданіе 9 Марта слушана записка Министра Финансовъ, отъ 4 Марта за No 758, (по Депар. Рази. Под. и Сбор.), внесенная въ журналѣ Комитета подъ No 465, объ оставленіи на прежнемъ положеніи выдачи билетовъ Бессарабскимъ поселянамъ на слѣдованіе въ разныя мѣста Бессарабской Области безъ всякаго особаго сбора, и о распространеніи правилъ, предписанныхъ Высочайшимъ указомъ 21 (6) Декабря 1827 года, касательно сбора за гербовую бумагу на тѣхъ только, кои пожелаютъ получить билеты, на слѣдованіе изъ Области въ другія Губерніи.

Комитетъ положилъ: представленіе сіе утвердить.

Въ засѣданіе 19 Марта объявлено Комитету, что Государь Императоръ положеніе Комитета Высочайше утвердить соизволилъ.

2753.—Марта 19. Высочайше утвержденное положеніе Комитета Министровъ.—*Объ устройствѣ Бессарабскаго Ревизіоннаго Комитета для составленія отчетовъ за прошедшее время по 1828 годъ.*

Въ засѣданіе 5 Марта слушана записка Министра Финансовъ, отъ 2 Марта за No 4923, (по Деп. Госуд. Казн.), внесенная въ журналѣ Комитета подъ No 427, о устройствѣ Бессарабскаго Ревизіоннаго Комитета для составленія отчетовъ за прошедшее время по 1828 годъ.

Комитетъ, по разсмотрѣніи сего представленія, полагалъ: 1) Существующее при Бессарабской Казенной Палатѣ, для ревизіи за прошлое время книгъ и составленія отчетовъ Временное Отдѣленіе упразднить, а Ревизіонный Комитетъ оставить на томъ основаніи, какъ Генералъ-Губернаторъ Графъ Воронцовъ полагаетъ. 2) Совѣтника Временнаго Отдѣленія Коллежскаго Ассессора Лисаневскаго перемѣстить въ Члены Ревизіоннаго Комитета, Предсѣдателемъ же сего послѣдняго опредѣлить Статскаго Совѣтника Лейбина, съ жалованьемъ, какое симъ мѣстамъ въ штатѣ Ревизіоннаго Комитета назначено, и 3) Комитету сему, коего обязанность должна заключаться въ ревизіи книгъ и составленіи отчетовъ за все время до преобразованія управленія Бессарабіи, т. е. по 1828 годъ, состоять непосредственно подъ вѣденіемъ Генералъ-Губернатора, какъ Главнаго мѣстнаго Начальника съ тѣхъ, чтобы въ случаяхъ, могущихъ требовать разрѣше-

нія высшаго Правительства, Генералъ-Губернаторъ относился къ Исправляющему должность Государственнаго Контролера, и чтобы составляемые Ревизіоннымъ Комитетомъ отчеты по мѣрѣ изготовленія ихъ, поступали на общемъ основаніи въ Государственный Контроль.

Въ засѣданіе 19 Марта объявлено Комитету, что Государь Императоръ положеніе Комитета Высочайше утвердить соизволилъ.

2754.—Марта 20. (*) Высочайше утвержденное мнѣніе Государственнаго Совѣта. — *О правилахъ для употребленія оружія Таможенною стражею по Европейской границѣ.*

Государственный Совѣтъ въ соединенныхъ Департаментахъ: Законовъ и Экономіи и въ Общемъ Собраніи, разсмотрѣвъ представленіе Министра Финансовъ о постановленіи правилъ для употребленія оружія Таможенною стражею по Европейской границѣ, и принявъ въ уваженіе, что въ Россійскихъ Таможенныхъ узаконеніяхъ не опредѣлены еще случаи, въ коихъ Таможенная стража можетъ употреблять оружіе, равно и случаи отвѣтственности ея по сему праву,—призналъ предположеніе Министра Финансовъ объ изъясненіи сихъ случаевъ полезнымъ и необходимымъ, и въ слѣдствіе сего мнѣніемъ положилъ: постановить слѣдующія правила объ употребленіи оружія Таможенною стражею по Европейской границѣ.

1. Какъ чины Таможенной стражи, находясь на постахъ своихъ или въ разъѣздахъ по должности, исполняютъ обязанности карауловъ, то всякій долженствуетъ ихъ почитать таковыми, и по требованію ихъ останавливаться; если же кто, намѣреваясь уйти за границу, или пройти въ Россію незаконными путями и способами, бывъ дважды окликанъ съ угроженіемъ, сего не исполнитъ, то чины Таможенной стражи, догнавъ его, задерживаютъ силою, и, въ случаѣ сопротивленія, могутъ при необходимости употреблять оружіе.

2. Если, во время службы, кто изъ чиновъ Таможенной стражи примѣтитъ скопище вооруженное, или имѣющее съ собою хотя не оружіе, но вещи, могущія причинить увѣчье; также если люди приготовляются переправиться изъ-за границы, то онъ долженъ ихъ окликать, и буде не удалятся, то не ожидая, пока нападутъ на него превосходною силою, можетъ по нихъ сдѣлать выстрѣлъ; въ случаѣ же дѣйствительнаго нападенія, для отбитія товаровъ, или лично на чиновъ Таможенной стражи, хотя бы съ однимъ намѣреніемъ причинить имъ побои,—чины Таможенной стражи могутъ употреблять, какъ холодное, такъ и огнестрѣльное оружіе, съ возможною однако умѣренностію, и если во всѣхъ сихъ случаяхъ кого убьютъ, или ранятъ, свободны отъ всякаго наказанія, а сопротивлявшіеся, или нападавшіе накажутся по всей строгости законовъ.

3. Буде чины Таможенной стражи, въ случаяхъ необходимости, предъидущими статьями опредѣленныхъ, кого либо ранятъ, или убьютъ, то обязаны донести о семъ немедленно: нижніе чины Надзирателю своей дистанціи, а сіи, ни какъ не позже 24-хъ часовъ, Ротному Командиру, который также, безъ малѣйшаго замедленія, увѣдомляетъ о семъ Земскій Судъ, и въ слѣдствіе сего, какъ Командиръ обязанъ тотчасъ же, взявъ съ собою Лекаря, отправиться на мѣсто для освидѣтельствованія происшествія, такъ и Земскій Судъ неукоснительно производитъ слѣдствіе, что потомъ и представляютъ по Начальству.

4. Если по изслѣдованію доказано будетъ, что чины Таможенной стражи, ранившіе, или убившіе кого либо при отправленіи должности своей, при таковомъ случаѣ не отступили

(*) Распубликовано отъ Сената 12 Апрѣля.

отъ вышеизложенныхъ правилъ и сами не подали повода къ сему произшествію, то они освобождаются отъ суда и наказанія; но

5. Буде откроется тому противное, и чины Таможенной стражи обнаружатся въ безнужномъ употребленіи оружія, то поступать съ ними по всей строгости законовъ.

6. Разнымъ образомъ, если не будетъ ясно обнаружена точная невинность, и чины Таможенной стражи останутся въ подозрѣніи ненужнаго или неумѣреннаго употребленія оружія, то поступать съ ними по усмотрѣнію Суда, подвергая за сіе наказанію, сообразно толкованію на 157-й воинскій артикулъ.

7. Въ округахъ, гдѣ находятся карантины, если въ кордонѣ участвуетъ Таможенная стража, остается въ своей силѣ 234 § Карантиннаго Устава о дозволеніи покушающихся скрыться отъ надзора Карантиннаго Начальства, убивать до смерти, если иначе остановить невозможно.

Резолюція. Быть по сему.

2755.—Марта 20. (*) Высочайше утвержденное мнѣніе Государственнаго Совѣта. — *О возложеніи размежеванія Мелитопольскаго и Днѣпровскаго уѣздовъ Таврической Губерніи на Межевую Канцелярію и Главнаго ея Директора.*

Государственный Совѣтъ въ Департаментѣ Законовъ и въ Общемъ Собраніи, разсмотрѣвъ докладъ Правительствующаго Сената Межеваго Департамента, о возложеніи размежеванія Мелитопольскаго и Днѣпровскаго уѣздовъ Таврической Губерніи на Межевую Канцелярію и ея Директора, согласно съ заключеніемъ Правительствующаго Сената, мнѣніемъ положилъ: по случаю упраздненія Екатеринославской Межевой Конторы, исполненіе по 2 пункту Именнаго Высочайшаго указа 24 Генваря сего года, относительно размежеванія земель въ Мелитопольскомъ и Днѣпровскомъ уѣздахъ Таврической Губерніи, возложить на Межевую Канцелярію и Главнаго ея Директора, съ тѣмъ, дабы размежеваніе сіе произведено было на правилахъ, для Новороссійскаго края изданныхъ.

Резолюція. Быть по сему.

2756.— Марта 20. Высочайше утвержденное мнѣніе Государственнаго Совѣта, изъясненное въ указѣ Сената 6 Маія. — *О распространеніи Высочайше утвержденнаго 15 Октября 1828 года мнѣнія Государственнаго Совѣта о имѣніяхъ лицъ, лишенныхъ Дворянства и разжалованныхъ въ рядовые съ выслугою, на всѣ имѣнія, какъ находящіяся во владѣніи, такъ и приходящія по наслѣдству къ лишеннымъ Дворянства и разжалованнымъ безъ выслуги.*

Правительствующій Сенатъ въ Общемъ Московскихъ Департаментовъ Собраніи слушали вѣденіе Правительствующаго Сената Общаго Собранія первыхъ трехъ Департаментовъ, коимъ изъясняетъ, что въ ономъ Собраніи, по выслушаніи: во 1-хъ, предложенія Управляющаго Министерствомъ Юстиціи, Господина Тайнаго Совѣтника, Сенатора и Кавалера Князя Алексѣя Алексѣевича Долгорукаго слѣдующаго содержанія: Его Императорское Высочество Государь Цесаревичъ, по случаю просьбы лишеннаго Дворянскаго достоинства и разжалованнаго въ рядовые безъ выслуги Виткевича, объ обращеніи движимаго и недвижимаго имѣнія его въ капиталъ, относился къ нему Господину Управляющему Министерствомъ Юстиціи, о испрошеніи установленнымъ порядкомъ разрѣшенія: какъ поступать съ имѣніемъ лишенныхъ Дворянства и разжалованныхъ въ рядовые безъ выслуги? Состоявшееся нынѣ, въ слѣдствіе внесенной имъ Гос-

(*) Распубликовано отъ Сената 10 Апрѣля.

подиномъ Управляющимъ Министерствомъ Юстиціи въ Государственный Совѣтъ записки, Высочайше конфирмованное мнѣніе Государственнаго Совѣта по означенному предмету, онъ Господинъ Управляющій Министерствомъ Юстиціи предлагаетъ Правительствующему Сенату къ надлежащему исполненію. И во 2-хъ справки, по коей оказалось, что по сему предмету Высочайше утвержденное въ 15 день Октября 1828 года мнѣніе Государственнаго Совѣта къ исполненію препровождено въ Общее Собраніе Правительствующаго Сената Московскихъ Департаментовъ 31 Октября 1828 года при вѣденіи, опредѣлено: исполненіе по сему Высочайше конфирмованному мнѣнію Государственнаго Совѣта, предоставить учинить Правительствующаго Сената Общему Собранію Московскихъ Департаментовъ. Для чего и препровождена съ того мнѣнія копія, въ коей значитъ: „Государственный Совѣтъ въ Департаментѣ Законовъ и въ Общемъ Собраніи разсмотрѣвъ представленіе Управляющаго Министерствомъ Юстиціи о томъ, какъ поступать съ имѣніемъ лишенныхъ Дворянства и разжалованныхъ въ рядовые безъ выслуги? и принявъ въ уваженіе: а) что лишенный Дворянства и разжалованный въ рядовые, хотя бы безъ выслуги, не лишается правъ гражданскихъ; б) что по существующимъ узаконеніямъ лица, получающія по наслѣдству Дворянскія имѣнія и неимѣющія права владѣть оными, обязаны имѣнія сіи продавать; и в) что распространеніе на подобные случаи Высочайше утвержденнаго положенія Государственнаго Совѣта въ 15 день Октября 1828 года, будетъ полезно, сколько въ охраненіе недвижимыхъ имѣній для наслѣдниковъ, столько же и для содержанія семействъ разжалованныхъ, мнѣніемъ положилъ: 1) Силу Высочайше утвержденнаго въ 15 день Октября 1828 года мнѣнія Государственнаго Совѣта о имѣніи лишенныхъ Дворянства и разжалованныхъ въ рядовые съ выслугою, распространить и на имѣнія, какъ находящіяся во владѣніи, такъ и приходящія по наслѣдству къ лишеннымъ Дворянства и разжалованнымъ безъ выслуги. 2) На семъ основаніи разрѣшить и просьбу служащаго въ Орскомъ Гарнизонномъ баталіонѣ рядоваго Виткевича.“ На подлинномъ мнѣніи собственною Его Императорскаго Величества рукою написано: „Быть по сему.“ Санктпетербургъ, 20 Марта 1829 года.—А по справкѣ: 7 Ноября 1828 года при вѣденіи Правительствующаго Сената Общаго Собранія первыхъ трехъ Департаментовъ препровожденъ къ надлежащему исполненію въ Общее Собраніе Правительствующаго Сената Московскихъ Департаментовъ списокъ съ Высочайше конфирмованнаго въ 15 день Октября 1828 года мнѣнія Государственнаго Совѣта, слѣдующаго содержанія: Государственный Совѣтъ въ соединенныхъ Департаментахъ: Законовъ и Государственной Экономіи и въ Общемъ Собраніи, разсмотрѣвъ докладъ Правительствующаго Сената по вопросу, какъ поступить съ недвижимымъ имѣніемъ бывшаго Корнета Моисеева, разжалованнаго въ рядовые съ лишеніемъ Дворянства впредь до выслуги, какъ и поступать вообще въ подобныхъ случаяхъ? согласно заключенію Правительствующаго Сената положилъ постановить слѣдующее: 1) Движимое имѣніе, принадлежащее лицамъ, разжалованнымъ съ лишеніемъ Дворянства впредь до выслуги, равно и недвижимое не дворянское, какъ то, домы, земли и тому подобное оставлять въ полномъ ихъ владѣніи и распоряженіи. 2) Недвижимое имѣніе съ крестьянами и дворовыми людьми, отбирая у сихъ лицъ, отдавать въ опекунское управленіе до выслуги ихъ, или до смерти, и въ случаѣ выслуги возвращать опять въ полное ихъ распоряженіе, а въ случаѣ смерти, обращать къ наслѣдникамъ. 3) Сіе недвижимое имѣніе разжалованнаго съ лишеніемъ Дворянства до выслуги, пока означенное лице пребываетъ въ семъ

состояніи, ни заложено, ни продано быть не можетъ и должно оставаться въ цѣлости, исключая случаевъ, если бы требовалась законами продажа онаго по долгамъ, владѣльцемъ еще до осужденія сдѣланнымъ, или взысканіямъ, съ него возникшимъ. 4) Опекунадъ таковымъ имѣніемъ учреждать или изъ дѣтей прежняго владѣльца, буде есть совершеннолѣтніе, или изъ родственниковъ, а по неимѣнію таковыхъ лицъ и изъ посторонихъ людей, на общихъ правилахъ, въ законѣ для сего предписанныхъ. 5) Собираемые съ сего имѣнія доходы, употреблять на содержаніе семейства прежняго владѣльца; но если не будетъ дѣтей, то выдавать женѣ его половину оныхъ, а остальное обращать въ Государственныя учрежденія для сохраненія, съ приращеніемъ процентовъ; что наблюдать и въ отношеніи къ доходамъ съ имѣнія вообще, когда никакого семейства у прежняго владѣльца не окажется. 6) На семъ основаніи поступить и съ имѣніемъ Корнета Николая Моисеева, разжалованнаго въ рядовые съ лишеніемъ Дворянства впредь до выслуги. О должномъ и непремѣнномъ по сему Высочайше конфирмованному мнѣнію Государственнаго Совѣта исполненіи, въ Нижегородское Губернское Правленіе посланъ указъ, каковыми къ свѣденію и въ потребномъ случаѣ исполненію 16 Ноября того 1828 года дано знать всѣмъ Губернскимъ Правленіямъ и прочимъ Присутственнымъ мѣстамъ и лицамъ; въ Святѣйшій же Правительствующій Синодъ и во всѣ Департаменты и Отдѣленія Сената и Общія оныхъ Собранія, сообщены вѣденія. Приказали: о должномъ и непремѣнномъ по сему Высочайше конфирмованному мнѣнію Государственнаго Совѣта исполненіи, послать указы во всѣ Губернскія Правленія, прочія Присутственныя мѣста и къ лицамъ; въ Святѣйшій же Правительствующій Синодъ и во всѣ Департаменты и Отдѣленія Сената и Общія оныхъ Собранія, сообщить вѣденія.

2757.—Марта 20. Сенатскій. — *О неосвобожденіи иногородныхъ купцовъ, имѣющихъ по торговымъ промысламъ постоянное въ одномъ городѣ или мѣстечкѣ по 10 лѣтъ и болѣе пребываніе, отъ денежныхъ складокъ, на отправленіе квартирной повинности.*

Правительствующій Сенатъ слушали: *во первыхъ*, представленіе Г. Министра Финансовъ, что Правительствующій Сенатъ при указѣ отъ 20 минувшаго Ноября, препроводилъ къ нему на заключеніе рапортъ Г. Министра Внутреннихъ дѣлъ, съ другими бумагами, касательно просьбы находящихся въ мѣстечкѣ Бердичевѣ иногородныхъ купцовъ: Дехтерева, Насонова, Баранова, Макушкина и приказчика Калужской купчихи Ковригиной Бокова, жалующихся на неправильное отягощеніе ихъ квартирнымъ сборомъ, по распоряженію Волынскаго Губернскаго Правленія. Существо сего дѣла состоитъ въ слѣдующемъ: въ 1823 году Бердичевская Квартирная Коммиссія распорядилась о введеніи просителей въ отправленіе квартирной повинности, но они не имѣя въ Бердичевѣ ни осѣдлости, ни строеній и находясь тамъ по коммерческимъ дѣламъ, исполняя опредѣленныя по изданному о гильдіяхъ постановленію повинности, и потому считая себя не подлежащими къ платежу наложеннаго па ихъ сбора, приносили на изъясненное распоряженіе Квартирной Коммиссіи жалобу бывшему Волынскому Гражданскому Губернатору, который въ слѣдствіе того предписалъ, что просители, какъ не имѣющіе своихъ домовъ, должны быть отъ платежа сего сбора избавлены, съ обращеніемъ онаго на осѣдлыхъ жителей. Каковымъ изъятіемъ пользовались просители до 1825 года, а въ семъ году Волынское Губернское Правленіе, по просьбѣ Бердичевскаго Еврейскаго Общества, предписало Квартирной Коммиссіи, находящихся въ Бердичевѣ иногородныхъ и не осѣдлыхъ жи-

телей, занимающихся торговлею, не освобождать отъ квартирной повинности, на основаніи 10 статьи Городоваго Положенія. На семъ основаніи Квартирная Коммиссія обложила платежемъ квартирныхъ денегъ вышеупомянутыхъ купцовъ, которые считая, что 10 статья Городоваго Положенія, до нихъ, какъ не имѣющихъ въ Бердичевѣ собственныхъ домовъ, не касается, просили объ отмѣнѣ сдѣланнаго о томъ къ отягощенію ихъ распоряженія. Каковая просьба Правительствующимъ Сенатомъ препровождена была къ Г. Управляющему Министерствомъ Внутреннихъ дѣлъ на разсмотрѣніе и заключеніе. Г. Министръ Внутреннихъ дѣлъ, по вытребованіи нужныхъ къ разсмотрѣнію сего дѣла свѣденій отъ Волынскаго Гражданскаго Губернатора, входилъ о вышеизъясненномъ въ сношеніе съ Его Императорскимъ Высочествомъ Государемъ Цесаревичемъ. Его Императорское Высочество, сообразивъ жалобу помянутыхъ купцовъ съ истребованными отъ Волынскаго Гражданскаго Губернатора свѣденіями, и съ происходившею по Канцеляріи Его Высочества по сему предмету перепискою, изволилъ находить, что хотя по Высочайше утвержденнымъ и разосланнымъ 25 Іюня 1808 года правиламъ для Квартирныхъ Коммиссій, постойная повинность относится только къ городскимъ жителямъ, имѣющимъ собственные домы, но какъ и иногородные промышленики, пользуясь правами, присвоенными мѣстнымъ городскимъ жителямъ, и получая отъ производимой ими торговли значительныя выгоды, на основаніи 10 статьи Городоваго Положенія, не исключаются отъ исполненія всякихъ мѣщанскихъ податей, службъ и тягостей, какъ личныхъ, такъ и вещественныхъ; то самая справедливость требуетъ, чтобы они принимали участіе и въ денежныхъ складкахъ, собираемыхъ на предметъ исправленія квартирной повинности, которая въ Высочайше ввѣренныхъ надзору Его Императорскаго Высочества Губерніяхъ, по всегдашнему почти квартированію войскъ, составляетъ важный предметъ городскихъ повинностей, тѣмъ болѣе, что по удостовѣренію Волынскаго Гражданскаго Губернатора, многіе изъ неосѣдлыхъ жителей нарочно не пріобрѣтаютъ и не строятъ себѣ домовъ, чтобы уклониться отъ таковой повинности и тѣмъ умножаютъ тягость другихъ, и что иногородные промышленики, проживая въ Бердичевѣ съ семействами по 10 лѣтъ и болѣе, должны быть почитаемы тамъ постоянными жителями и участвовать во всѣхъ безъ исключенія мѣщанскихъ податяхъ, службахъ и тягостяхъ. По симъ уваженіямъ Его Императорское Высочество изволитъ признавать нужнымъ, не только въ мѣстечкѣ Бердичевѣ, но и во всѣхъ городахъ, Высочайше ввѣренныхъ надзору Его Высочества Губерній и Бѣлостокской Области всѣхъ иногородныхъ купцовъ, занимающихся промыслами, имѣющихъ постоянное въ тѣхъ городахъ пребываніе и подходящихъ подъ 10 статью Городоваго Положенія, не освобождать отъ складокъ на отправленіе квартирной повинности, по мѣрѣ получаемыхъ ими отъ торговли выгодъ, съ тѣмъ однако, чтобы составляемыя по сему предмету раскладки представляемы были на предварительное разсмотрѣніе и утвержденіе Гражданскихъ Губернаторовъ. Его Императорское Высочество, сообщивъ таковое мнѣніе Свое, предоставить изволилъ Г. Министру Внутреннихъ дѣлъ, испросить установленнымъ порядкомъ изданіе по сему предмету единообразнаго постановленія. Г. Министръ Внутреннихъ дѣлъ, соглашаясь съ изъясненнымъ заключеніемъ Его Императорскаго Высочества Государя Цесаревича, находитъ, что правило, дабы иногородные купцы, имѣющіе по торговымъ промысламъ постоянное въ одномъ городѣ или мѣстечкѣ пребываніе по десяти лѣтъ и болѣе, не освобождались отъ денежныхъ складокъ на отправленіе

квартирной по тому городу повинности, было бы полезно постановить вообще для всѣхъ городовъ въ Имперіи; поелику иногородные капиталисты не стали бы находить тогда никакой выгоды уклоняться отъ постройки или пріобрѣтенія собственныхъ домовъ въ городахъ, гдѣ имѣютъ столь долголѣтнее пребываніе; что послужитъ къ украшенію тѣхъ городовъ и къ облегченію оныхъ въ постойной повинности, только вообще тягостной. Разсмотрѣвъ вышеизъясненное, Г. Министръ Финансовъ съ своей стороны соглашается съ изложенными заключеніями Его Императорскаго Высочества Государя Цесаревича, и Г. Министра Внутреннихъ дѣлъ, въ томъ уваженіи, что иногородные купцы, постоянно производящіе въ городѣ или мѣстечкѣ торговлю, пользуются всѣми выгодами наряду съ мѣстнымъ купечествомъ, а потому по справедливости должны нести и городскія повинности, сколько по общей раскладкѣ причтется. О чемъ и представляетъ на дальнѣйшее благоразсмотрѣніе и рѣшеніе Правительствующаго Сената, съ возвращеніемъ присланныхъ бумагъ. И *во вторыхъ*, возвращенныя при семъ представленіи бумаги. Приказали: признавая заключенія Его Императорскаго Высочества Государя Цесаревича и Г. Министра Внутреннихъ дѣлъ и мнѣніе Г. Министра Финансовъ правильными, Сенатъ, согласно съ оными, опредѣляетъ постановить для всѣхъ городовъ въ Имперіи правиломъ, дабы иногородные купцы, имѣющіе по торговымъ промысламъ постоянное въ одномъ городѣ или мѣстечкѣ пребываніе по десяти лѣтъ и болѣе, въ сообразность 10 и 12 статей Городоваго Положенія и послѣдующихъ постановленій, заключающихся въ §§ 13 и 58 дополнительнаго положенія о гильдіяхъ 14 Ноября 1824 года, не были освобождаемы отъ денежныхъ складокъ на отправленіе квартирной по тому городу повинности. О чемъ во всѣ Губернскія и Областныя Правленія и Правительства, къ Гг. Военнымъ Генералъ-Губернаторамъ, Военнымъ Губернаторамъ, управляющимъ Гражданскою частію, Генералъ-Губернаторамъ и къ Градоначальникамъ послать указы, каковыми дать знать Гг. Министрамъ, Исправляющему должность Государственнаго Контролера, всѣмъ Присутственнымъ мѣстамъ и Войсковымъ Канцеляріямъ; а въ Святѣйшій Правительствующій Синодъ, во всѣ Департаменты Правительствующаго Сената и Общія оныхъ Собранія, сообщить вѣденія.

2758.—Марта 20. Сенатскій, съ прописаніемъ Высочайшаго повелѣнія. — *О правилахъ къ отвращенію захвата суммъ откупщиками при казенномъ надзорѣ за питейными откупами.*

Правительствующій Сенатъ слушали представленіе Г. Министра Финансовъ, въ которомъ изъясняетъ, что Правительствующій Сенатъ указомъ отъ 31 Декабря 1828 года, признавая основательными изложенныя въ представленіи его отъ 7 Ноября 1828 года правила къ отвращенію захвата откупныхъ суммъ неисправными содержателями питейныхъ сборовъ по 28-ми Великороссійскимъ Губерніямъ и Кавказской Области во время казеннаго надзора, и принимая въ соображеніе, что правила сіи будутъ служить пополненіемъ Высочайше конфирмованныхъ на питейные откупа условій, поручилъ ему Г. Министру Финансовъ испросить на сіе Высочайшее разрѣшеніе. Посему онъ Г. Министръ Финансовъ представлялъ означенныя обстоятельства на разсмотрѣніе Комитета Гг. Министровъ. Государь Императоръ, утверждая положеніе Комитета Гг. Министровъ по сему предмету отъ 12 Февраля сего года, Высочайше повелѣть соизволилъ: къ отвращенію затрудненій и захвата суммъ, могущихъ встрѣтиться при казенномъ надзорѣ за неисправными откупами, постановить слѣдующія правила: 1) казенный за откупами надзоръ по уѣзднымъ го-

родамъ возложить не на однихъ винныхъ Приставовъ, въ близкой связи съ откупщиками находящихся, но по неимѣнію въ то время другихъ чиновниковъ, на Городничихъ, какъ сіе происходило до 1819 года, съ тѣмъ, чтобы винные Приставы были у нихъ въ видѣ помощниковъ, для ближайшаго надзора и исполненія по Конторѣ откупщика. 2) Въ Губернскомъ городѣ назначать для надзора особаго благонадежнаго Чиновника, или нѣсколько таковыхъ, подъ непосредственнымъ за ихъ дѣйствіемъ наблюденіемъ Казенной Палаты. 3) На точномъ основаніи откупныхъ условій, съ самаго начала казеннаго надзора, требовать отъ содержателей питейныхъ сборовъ открытія кассы и книгъ, а въ случаѣ какихъ-либо вымышленныхъ препятствій, понуждать ихъ къ исполненію сего полицейскими мѣрами. 4) Для избѣжанія захвата суммъ обязать всѣхъ служителей откупа и винопродавцевъ подписками, не вносить въ Контору никакихъ суммъ, безъ вѣдома виннаго Пристава, или другаго чиновника, имѣющаго ближайшій въ откупной Конторѣ надзоръ, который обо всемъ долженъ доносить чиновнику, имѣющему высшее наблюденіе. 5) Подобными же подписками обязать откупщика или его повѣреннаго и тѣхъ лицъ, у коихъ касса въ завѣдываніи находится, не дѣлать никакого расхода денегъ, безъ вѣдома того жъ приставленнаго къ ближайшему надзору отъ казны чиновника. 6) За точнымъ исполненіемъ всего вышеизложеннаго имѣть Городничимъ неослабное наблюденіе. 7) Дабы чрезъ переписку съ Губернскимъ Начальствомъ не было потери времени, дозволить Казеннымъ Палатамъ безъ предварительныхъ сношеній, возлагать на Городничихъ обязанность, участвовать въ казенномъ надзорѣ за неисправными откупами, увѣдомляя однако же немедленно о всѣхъ таковыхъ распоряженіяхъ Губернское Правленіе. 8) Въ случаѣ доводовъ о захватѣ откупныхъ суммъ, дѣлать въ то же время надлежащія изслѣдованія; и 9) Какъ въ 114 § откупныхъ условій именно сказано: что надзору должны быть открыты всѣ книги, документы и переписка откупщика и его Конторы, слѣдовательно содержатель сборовъ обязанъ имѣть книги; то, если таковыхъ не будетъ представлено, признавая сіе на основаніи 153 § подлогомъ и нарушеніемъ условій, и за невозможностію имѣть надлежащаго надзора, учреждать тогда же по неисправному откупу казенное управленіе, тѣмъ болѣе, что симъ ограждаются и залогодатели отъ потерь чрезъ захватъ откупныхъ суммъ. О таковомъ Высочайшемъ Его Императорскаго Величества повелѣніи онъ Министръ Финансовъ доводитъ до свѣденія Правительствующаго Сената, испрашивая къ приведенію онаго въ надлежащее исполненіе, кому слѣдуетъ, указовъ. Приказали: о должномъ исполненіи означеннаго Высочайшаго Его Императорскаго Величества повелѣнія 28-ти Великороссійскихъ Губерній Губернскимъ Правленіямъ и Казеннымъ Палатамъ предписать указами.

2759.—Марта 21. Сенатскій, въ слѣдствіе Высочайше утвержденнаго 10 Февраля мнѣнія Государственнаго Совѣта.—*О новыхъ формахъ Сенатскихъ объявленій о запрещеніяхъ и разрѣшеніяхъ на недвижимыя имѣнія.*

Правительствующій Сенатъ слушали предложеніе Г. Управляющаго Министерствомъ Юстиціи Долгорукаго, при которомъ, въ слѣдствіе Высочайше утвержденнаго 10 минувшаго Февраля мнѣнія Государственнаго Совѣта, препроводилъ къ надлежащему исполненію выписку изъ внесенной имъ Г. Управляющимъ въ Государственный Совѣтъ записки, объ улучшеніи существующаго нынѣ порядка наложенія и снятія запрещеній на недвижимыя имѣнія, приложивъ при томъ и формы, предположенныя для введенія вновь по запретительной части.

*

Приказали: помянутыхъ выписки изъ записки, внесенной Г. Управляющимъ Министерствомъ Юстиціи въ Государственный Совѣтъ 18 Сентября 1828 года, и формъ статьямъ, каковыя должны доставляться изъ Губернскихъ Правленій въ Сенатскую Типографію (означенныхъ упомянутой выписки въ пунктѣ 5, а въ приложеніяхъ подъ литерами: А, Б, В, Г, Д и Е), напечатавъ потребное число экземпляровъ, разослать для повсемѣстнаго свѣденія и непремѣннаго по онымъ исполненія въ Губернскія и Областныя Правленія и Правительства, въ Палаты, Главные и Генеральные Суды и во всѣ Присутственныя мѣста, также къ Гг. Министрамъ, Военнымъ Генералъ-Губернаторамъ, Военнымъ Губернаторамъ, управляющимъ гражданскою частію, Генералъ-Губернаторамъ, Гражданскимъ Губернаторамъ и Градоначальникамъ, при указахъ; а въ Святѣйшій Правительствующій Синодъ и во всѣ Департаменты Правительствующаго Сената и Общія оныхъ Собранія, сообщить при вѣденіяхъ. При чемъ для Губернскихъ Правленій присовокупить и форму отношенія ихъ въ Сенатскую Типографію, при которомъ должно доставлять подлежащія къ напечатанію запретительныя и разрѣшительныя статьи. За тѣмъ всѣ прочіе упомянутые въ выпискѣ экземпляры и новые образцы, подъ No 1, 2, 3 и 4, препроводить при извѣстіи въ С. Петербургскую Сенатскую Типографію, для непремѣннаго по симъ послѣдпимъ исполненія, поручивъ ей начать изданіе по новой формѣ Сенатскихъ объявленій, съ принадлежащими къ нимъ алфавитами и нумераціею, съ Апрѣля мѣсяца сего 1829 года, съ тѣмъ, дабы содержаніе статей для новыхъ объявленій, заимствовала, на первый случай, изъ поступившихъ по прежнимъ формамъ отношеній, если оныя во всемъ достаточны будутъ; а недостаточныя, обращала бы, куда слѣдуетъ, для подлежащаго исправленія. Въ предупрежденіе же недоразумѣній, каковыя могли бы встрѣтиться при введеніи въ исполненіе новаго по сему предмету распорядка, и въ отвращеніе излишней о томъ переписки, учинить слѣдующее: 1) предписать отъ Правительствующаго Сената всѣмъ вообще мѣстамъ и лицамъ, имѣющимъ право производить требованія о наложеніи запрещенія на имѣніе или снятіи онаго, дабы вмѣнили себѣ въ непремѣнную обязанность, производить таковыя требованія, согласно вновь изданнымъ формамъ, токмо чрезъ мѣстныя Губернскія Правленія той Губерніи, въ которой состоитъ мѣсто или лице, имѣющее право наложить или снять запрещеніе, какъ на примѣръ: состоящія въ Санктпетербургѣ мѣста: Опекунскій Совѣтъ, Государственные Банки и проч. обязаны сообщать, объ имѣніи, въ какой бы Губерніи оное ни находилось, въ одно Санктпетербургское Губернское Правленіе, а сіе уже, согласно 1 пункту Высочайше утвержденнаго въ 28 день Декабря 1821 года мнѣнія Государственнаго Совѣта, должно доставлять статьи для напечатанія ихъ въ объявленіяхъ въ С. Петербургскую Сенатскую Типографію. Изъ сего исключаются единственно случаи продолженія или измѣненія учиненныхъ запрещеній по выданнымъ изъ Гражданскихъ Палатъ на имѣнія свидѣтельствамъ, каковыя дополненія согласно прилагаемой формѣ подъ литерою Г. и на основаніи Высочайше утвержденнаго въ 17 день Февраля 1825 года мнѣнія Государственнаго Совѣта пункта 8, должны поступать изъ всѣхъ мѣстъ въ ту Гражданскую Палату, изъ которой выдано каждое свидѣтельство и по оному учинено въ свое время запрещеніе, а Гражданская Палата отсылаетъ въ мѣстное Губернское Правленіе, какъ означено выше, сохраняя во всемъ упомянутую форму подъ литерою Г. 2) Подтвердить, согласно прежнимъ указамъ Правительствующаго Сената, всѣмъ Губернскамъ и Областнымъ Правленіямъ и Правительствамъ, чтобы

такихъ статей въ которыхъ не означено: 1) чина или званія; 2) имени; 3) отчества и 4) фамиліи владѣльца, на имѣніе коего налагается запрещеніе, отнюдь не было присылаемо въ Сенатскую Типографію для напечатанія: ибо въ противномъ случаѣ, подобное отступленіе отъ порядка нарушило бы изданныя нынѣ формы для печатанія объявленій и въ послѣдствіи произвело бы недоумѣнія въ выправкахъ. Для Сенатской же Типографіи поставить общимъ правиломъ, что коль скоро прислана будетъ, отъ какого бы мѣста ни было, статья, въ коей не означено котораго либо изъ помянутыхъ четырехъ предметовъ; то, не печатая таковой статьи въ объявленіяхъ, обращать оную для исправленія къ мѣсту, ее приславшему, оставляя уже на отвѣтственности его всѣ послѣдствія, могущія произойти отъ медленности въ наложеніи или снятіи запрещенія, и не входя за тѣмъ съ своей стороны въ дальнѣйшую переписку; и наконецъ 3) Согласно 4 пункту выписки изъ записки, внесенной Г. Управляющимъ Министерствомъ Юстиціи въ Государственный Совѣтъ и здѣсь приложенной, предоставить Санктпетербургской Сенатской Типографіи взять немедленно, и не далѣе какъ къ 1 числу будущаго Маія мѣсяца надлежащую справку изъ Санктпетербургской Гражданской Палаты о нумераціяхъ, сообразно нынѣшнимъ формамъ, всѣхъ уничтоженныхъ и дополненныхъ или измѣнившихся статей, съ начала изданія Сенатскихъ объявленій, то есть съ Маія мѣсяца 1822 года, до введенія новыхъ объявленіямъ формъ, то есть до наступающаго Апрѣля мѣсяца; и потомъ какъ наискорѣе, напечатавъ таковую нумерацію въ нужномъ числѣ экземпляровъ, разослать отъ себя для надлежащаго руководства во всѣ мѣста, куда отсылаются объявленія, и раздать всѣмъ пренумерантамъ, не позже Іюня мѣсяца сего года. Поелику же за разсылкою сей нумераціи содѣлаются не нужными дальнѣйшія въ прежнихъ объявленіяхъ отмѣтки: то съ прекращеніемъ оныхъ въ то же время, и должны будутъ всѣ мѣста руководствоваться при выправкахъ о запрещеніи или разрѣшеніи, единственно изданіемъ печатныхъ: объявленій, алфавитовъ и нумераціи, не основываясь отнюдь на прежнихъ письменныхъ замѣчаніяхъ въ запретительныхъ объявленіяхъ. А дабы таковая справка изъ С. Петербургской Гражданской Палаты въ Сенатскую Типографію была непремѣнно къ предписываемому сроку доставлена, о томъ 2 Департаменту Гражданской Палаты предписать и отъ Сената указомъ.

Выписка изъ записки, внесенной Г. Управляющимъ Министерствомъ Юстиціи въ Государственный Совѣтъ 18 Сентября 1828 года, объ улучшеніи порядка въ наложеніи и разрѣшеніи запрещеній.

1. Объявленія о запрещеніяхъ, на имѣнія налагаемыхъ, издаются нынѣ, какъ изъ прилагаемаго при семъ экземпляра подъ No 1-мъ видно, въ графахъ: *въ первой* изъ нихъ печатается номеръ запретительной статьи; *во второй* сообщеніе мѣста; *въ третьей* годъ, день и номеръ сообщенія; *въ четвертой* лице, на чье имѣніе налагается запрещеніе и по какому случаю; *въ пятой* на какую сумму; *въ шестой* мѣсто, гдѣ лежитъ имѣніе, *и въ седьмой*, почему и когда разрѣшено имѣніе или часть онаго, и когда послѣдовало измѣненіе владѣльца. — Таковыя объявленія не удобны, *во первыхъ* по тому, что составляя по формату своему огромную книгу, не удобны для употребленія; *во вторыхъ* заключаютъ въ себѣ много ненужныхъ и остающихся въ пробѣлахъ графъ, которыя требуютъ только излишнее количество бумаги; *въ третьихъ* графа для отмѣтокъ по большей части остается также бѣлою, а если случаются отмѣтки, то часто оныя, по величинѣ своей

въ оной противъ запретительной статьи не умѣщаются, и сія неудобность требовала бы сію графу распространить, а съ тѣмъ вмѣстѣ и форматъ самой книги еще болѣе увеличить. —Нынѣ предполагается печатать сіи статьи безъ графъ въ четвертую долю листа, какъ представляется при томъ же экземплярѣ подъ No 1 образецъ, и симъ средствомъ какъ запретительная книга уменьшится и сдѣлается болѣе для употребленія удобною, такъ и издержки на напечатаніе оной сократятся почти впятеро. — Сверхъ того нынѣшнія запретительныя объявленія смѣшиваютъ многія лица, коимъ налагается запрещеніе, въ одну статью, (какъ видно изъ того же экземпляра въ No 11.548, въ которомъ поименовано болѣе 70 лицъ). По новому же образцу предполагается печатать о каждомъ лицѣ особою статьею; сіе видно изъ того же образца въ No 11.553, и чрезъ сей способъ представляется удобство во 1-хъ къ выключкѣ въ послѣдствіи статей, а во 2-хъ въ пріисканіи оныхъ по старшинству нумераціи.

2. Нынѣшнія объявленія о разрѣшеніяхъ издаются пространно и безъ нужды повторяется то, что прежде въ запретительныхъ объявленіяхъ было печатано; сіе видно изъ прилагаемаго при семъ экземпляра таковыхъ объявленій подъ No 2-мъ. Для сокращенія расходовъ и для удобства въ употребленіи книги, предполагается нынѣ печатать оныя, какъ видно изъ образца, подъ тѣмъ же No приложеннаго, въ четвертую долю листа, означая только, что напечатанное по сообщенію такого-то мѣста, въ такомъ-то году и статьѣ и подъ такимъ-то номеромъ, запрещеніе, наложенное такому-то лицу, уничтожается. Для ясности предмета и удобства въ пріисканіи статей необходимо, чтобы каждая разрѣшительная статья начиналась сперва своимъ номеромъ, потомъ годомъ запретительныхъ объявленій, номеромъ объявленій, номеромъ запретительной статьи и напослѣдокъ фамиліею лица, кому запрещеніе было наложено.

3. Алфавиты о запрещеніяхъ имѣній, приложенные подъ No 3-мъ, предполагается оставить безъ перемѣны, кромѣ формата бумаги и печатанія, т. е. печатать оныя въ кварту, какъ и самыя объявленія, и сверхъ того для удобства въ выправкахъ и для облегченія сочиненія, издавать ихъ не за три мѣсяца, какъ нынѣ, а каждый мѣсяцъ; а въ концѣ года общій годовый.

4. Алфавиты о разрѣшеніи имѣній издаются нынѣ въ томъ видѣ, какъ значится въ прилагаемомъ при семъ экземплярѣ подъ No 4-мъ. Но таковые алфавиты не удобны потому во 1-хъ, что въ нихъ не видно, какія статьи запрещеній уничтожены, и чтобъ узнать сіе, должно читать статьи въ книгахъ и составлять экстрактъ, какая статья уничтожена, или что именно въ ней разрѣшено; во 2-хъ, что многихъ лѣтъ алфавиты по сей части составятъ еще болѣе затрудненій: ибо съ 1822 года и по сіе время считается ихъ семь. Къ пресѣченію сего неудобства предполагается замѣнить тѣ алфавиты нумераціею въ томъ видѣ, какъ значится въ приложенномъ при семъ подъ No 4-мъ образцѣ. По сей нумераціи видны по старшинству номеровъ всѣ статьи, совершенно уничтоженныя, измѣненныя или частію токмо разрѣшенныя. Таковая нумерація будетъ издаваться, такъ какъ и запретительные алфавиты, каждый мѣсяцъ и одинъ общій при концѣ года; а нынѣ предполагается напечатать оную сначала изданія объявленій за всѣ съ 1822 включительно по 1828 годъ, то есть, за семь лѣтъ. На сіе потребуется не болѣе двадцати печатныхъ листовъ, полагая въ листѣ 560 номеровъ; польза же отъ сего будетъ та, что повсемѣстная разсылка нумераціи прекратитъ запутанныя выправки по отмѣткамъ въ статьяхъ, совершенно уничтоженныхъ. Признаки нумераціи:

(1-й, годъ объявленій о запрещеніяхъ; 2-й, номеръ статей сихъ объявленій; 3-й, фимилія; 4-й, годъ объявленій о разрѣшеніяхъ; 5-й, номеръ статей сихъ послѣднихъ) не допустятъ къ ошибкамъ какъ составляющаго номерацію, такъ и выправляющагося по ней: ибо чтобы ошибиться въ номерѣ, должно ошибиться въ пяти упомянутыхъ признакахъ; а въ частной ошибкѣ каждый признакъ поправляетъ другой.

5. Главное затрудненіе по Типографіи въ составленіи Сенатскихъ объявленій о запрещеніяхъ и разрѣшеніяхъ, состоитъ въ томъ: 1) что каждая дополнительная, разрѣшительная и объ измѣненіи владѣльца статья, прежде печатанія, повѣрялась съ тѣми статьями, на которыя сдѣланы въ нихъ ссылки; слѣдствіемъ сей повѣрки была безпрерывная переписка Типографіи съ Губернскими Правленіями о статьяхъ неисправныхъ; 2) что изъ статей объ измѣненіи владѣльцевъ, кромѣ повѣрки, Типографія сочиняла вѣдомости по имени прежняго владѣльца разрѣшительныя, а по имени новаго запретительныя, чего никакъ неможно отнести къ существенной обязанности Типографскаго дѣла. Къ отвращенію сего и вообще для лучшаго хода сей части, составлены новыя формы объявленіямъ: запретительнымъ, разрѣшительнымъ и объ измѣненіи владѣльцевъ, на основаніи указовъ Сената, съ 1822 по 1828 годъ въ разныя времена вышедшихъ, и прилагаются здѣсь подъ No 5-мъ. Давъ формы сіи для руководства Губернскимъ Правленіямъ, нужно вмѣстѣ съ тѣмъ предписать имъ, чтобы отнюдь не смѣшивали въ одну статью, какъ доселѣ продолжалось, нѣсколькихъ свидѣтельствъ или заемныхъ писемъ; но по каждому выданному на залогъ имѣнія свидѣтельству, по каждому заемному письму, закладной и проч., а по контракту о каждомъ залогѣ, составляли бы особую статью. По симъ формамъ вся отвѣтственность за неправильную выключку статей, или въ случаѣ другой ошибки, будетъ лежать на отвѣтственности мѣстъ, приславшихъ въ Типографію оныя статьи для напечатанія; а Сенатской Типографіи обязанность состоять должна единственно въ томъ, чтобы статьи были напечатаны согласно съ присланнымъ оригиналомъ.

По всѣмъ изложеннымъ уваженіямъ, введеніе вновь составленныхъ формъ объявленій о запрещеніяхъ и разрѣшеніяхъ, принесетъ не малую пользу, сколько по видимой удобности оныхъ, столько и потому, что чрезъ сіе издержки Сенатской Типографіи сократятся на весьма значительную сумму. Но какъ нынѣ существующій по сей части порядокъ основанъ на правилахъ и формахъ, бывшихъ въ разсмотрѣніи Государственнаго Совѣта, мнѣніе коего удостоено въ 17 день Февраля 1825 года Высочайшаго утвержденія; то за симъ, будучи не въ правѣ отмѣнить оный порядокъ и ввести въ употребленіе новый, я имѣю честь представить о томъ Государственному Совѣту на разсмотрѣніе и для испрошенія Высочайшаго Государя Императора разрѣшенія.

Запрещеніе *А.*

Отъ С. Петербургскаго Губернскаго Правленія. 12 Ноября 1827 за No 2593.

По рапорту С. Петербургской Управы Благочинія.

Булыгинъ. Налагается запрещеніе на недвижимое имѣніе, гдѣ бы какое ни оказалось, С. Петербургскаго купца Терентья Андреева *Булыгина*, за неплатежъ Рижской мѣщанкѣ Палагеѣ Прокофьевой по векселю, писанному 1827 года Іюня 15 дня, 3000 руб. съ интересами, по числу сего иска.

Подпись Члена.

Скрѣпа Секретаря.

Или:

Налагается запрещеніе на недвижимое имѣніе, гдѣ бы какое ни оказалось, по числу иска, а именно:

Зиминъ. 1) Отставнаго Поручика Павла Гаврилова *Зимина.*

Зиминъ. 2) Губернскаго Секретаря Ивана Гаврилова *Зимина.*

Соболевская. 3) Губернской Секретарши Александры Гавриловой *Соболевской* и

Зимина. 4) Дѣвицы Лукерьи Гавриловой *Зиминой.*

За неплатежъ ими Конкурсу бывшаго С. Петербургскаго купца Павла Мораша по заемному письму, данному 1819 года Декабря 15 дня, на имя Генералъ-Маіора Богдана Ѳедоровича Линденера за поручительствомъ ихъ Зиминыхъ и Соболевской 4000 рублей.

Подпись.

Скрѣпа.

Примѣчанія. 1) По каждому представленному ко взысканію акту и по всякому отдѣльному предмету, слѣдуетъ, по указу 19 Декабря 1825 года, писать особое объявленіе. 2) Во всѣхъ вообще случаяхъ, когда въ одномъ объявленіи содержаться должно запрещеніе нѣсколькимъ лицамъ, отдѣлять ихъ непремѣнно нумераціею, какъ показано выше.

Запрещеніе *Б.*

Отъ Гродненскаго Губернскаго Правленія.

9 Сентября 1827 за No 26.452.

По сообщенію Гродненскаго Главнаго Суда 2 Департамента.

Иосаржевскій. По выданному 31 Августа 1827 года за No 1002 на имѣніе Полковника и Кавалера Адама Антонова *Иосаржевскаго* свидѣтельству, запрещается имѣніе, состоящее Гродненской Губерніи Брестскаго повѣта въ деревняхъ: Бороздичахъ 90, Маковищѣ 130, Сенитичахъ 80, и того 300 душъ,

Подпись.

Скрѣпа.

Примѣчанія. 1) По каждому выданному на залогъ имѣнія свидѣтельству писать особое объявленіе. 2) Непремѣнно означать: отъ какого числа и за какимъ номеромъ выдано свидѣтельство, согласно 8 пункту мнѣнія Государственнаго Совѣта 17 Февраля 1825 года.

Разрѣшеніе *В.*

Отъ Астраханскаго Губернскаго Правленія.

7 Октября 1827 года за No 3105.

По сообщенію Астраханскаго Приказа Общественнаго Призрѣнія.

Нижеозначенная статья, напечатанная въ Сенатскихъ объявленіяхъ о запрещеніяхъ на имѣнія, уничтожается:

Холщевниковъ. 1824 года No 48, статья 12.502 Алексѣя Михайлова *Холщевникова.*

Подпись.

Скрѣпа.

Ежели въ запретительной статьѣ напечатано было запрещеніе многимъ лицамъ, а слѣдуетъ разрѣшить одному лицу, то писать такъ:

Запрещеніе, напечатанное въ Сенатскихъ объявленіяхъ, упомянутому въ нижеозначенной статьѣ лицу, уничтожается.

Соболевъ. 1826 года No 6-й въ статьѣ 1.374 Якову Александрову *Соболеву.*

Примѣчанія. 1) На каждое запрещеніе должно составлять разрѣшеніе особенное и при каждомъ высылать 5 рублей. 2) Ежели запрещеніе по какому нибудь отдѣльному предмету, учинено было нѣсколькимъ лицамъ и должно будетъ снять оное вдругъ со всѣхъ вообще, то хотя бы Типографіею о каждомъ лицѣ при-

печатано было въ особомъ нумерѣ, слѣдуетъ въ одно объявленіе внести всѣ нумера ихъ и выслать денегъ 5 рублей.

Дополненіе запрещенія. Г.

Отъ Гродненскаго Губернскаго Правленія. 8 Ноября 1827 за No 36.529.

По сообщенію Гродненскаго Главнаго Суда 2 Департамента.

Посаржевскій. По выданному 31 Августа 1827 года за No 1002, на имѣніе Полковника и Кавалера Адама Антонова *Посаржевскаго* свидѣтельству, считается подъ запрещеніемъ имѣніе, состоящее Гродненской Губерніи Брестскаго повѣта въ деревняхъ: Бороздичахъ 90, Маковищѣ 130, Сенитичахъ 80, и того 300 душъ. (*) По представленіи же свидѣтельства къ залогу, запрещеніе считается: во 1-хъ, на всѣ 300 душъ (или на состоящихъ въ деревняхъ: Бороздичахъ 00, Маковищѣ 00, и того на 00 душъ) отъ С. Петербургскаго Опекунскаго Совѣта, за выдачу въ заемъ денегъ; (**) во 2-хъ, на всѣ 300 душъ, полагая каждую по 50 руб., (или на состоящихъ въ деревнѣ Сенитичахъ 00 душъ) отъ Псковской Казенной Палаты по такому-то подряду или поставкѣ; въ 3-хъ. (***)

За тѣмъ:

Нижеозначенная статья, напечатанная въ Сенатскихъ объявленіяхъ о запрещеніяхъ на имѣнія *Посаржевскій* уничтожается. (****)

1827 года No 36 статья 9.540, Адама Антонова *Посаржевскаго.* Подпись. Скрѣпа.

Примѣчанія. 1) Если бы, на основаніи означеннаго свидѣтельства, т. е. по выданнымъ съ онаго копіямъ, поступило имѣніе въ залогъ еще нѣсколько разъ: то при каждомъ разѣ, дополняя запрещеніе сочиненіемъ новой статьи, прежнюю вовсе уничтожать. 2) Присутственное или казенное мѣсто, принявъ имѣніе въ залогъ по свидѣтельству Гражданской Палаты, или по копіи, выданной съ того свидѣтельства, сообщаетъ о запрещеніи, по 8-му пункту мнѣнія Государственнаго Совѣта 17 Февраля 1825 года, въ ту Гражданскую Палату, отъ которой выдано было свидѣтельство. 3) Какъ сіе объявленіе вмѣстѣ и съ уничтоженіемъ прежней статьи, содержитъ лишь одно запрещеніе: то за напечатаніе онаго доставлять денегъ 5 рублей.

Измѣненіе Запрещенія. Д.

Отъ Гродненскаго Губернскаго Правленія. 3 Марта 1828 за No 3.152.

По сообщенію Гродненскаго Главнаго Суда 2 Департамента.

Посаржевскій. По выданному 31 Августа 1827 года за No 1002 на имѣніе Полковника и Кавалера Адама Антонова *Посаржевскаго* свидѣтельству, считается подъ запрещеніемъ Гродненской Губерніи Брестскаго Повѣта въ деревняхъ: Бороздичахъ 90, Маковищѣ 130, Сенитичахъ 80, и того 300 душъ. По представленіи же свидѣтельства къ залогу, запрещеніе считается во 1-хъ на состоящихъ въ деревнѣ Маковищѣ 130 душъ отъ С. Петербургскаго Опекунскаго Совѣта,

(*) Сіе внесено изъ формы подъ Лит. Б. и содержитъ прежнее запрещеніе. (**) Сіе содержитъ къ предъидущему дополненіе. (***) Еще дополненіе. (****) Сія уничтожаемая статья есть та самая, которая значится въ формѣ подъ Лит В.

за остающійся долгъ оному 00 руб. во 2-хъ (*)

За тѣмъ:

Нижеозначенная статья, напечатанная въ Сенатскихъ объявленіяхъ о запрещеніяхъ на имѣнія уничтожается. (**)

1827 года No 48 статья 11520, Адама Антонова *Посаржевскаго.*

Подпись.

Скрѣпа.

Примѣчаніе. Какъ сіе объявленіе въ сущности есть разрѣшеніе части имѣнія, то за напечатаніе онаго доставлять денегъ 5 рублей.

Измѣненіе владѣльца имѣнія. Е.

Отъ Тамбовскаго Губернскаго Правленія.

9 Марта 1828 за No 316.

По сообщенію Тамбовской Палаты Гражданскаго Суда.

Якутинъ. Запрещается имѣніе Полковника Александра Филипова *Якутина*, состоящее Тамбовской Губерніи Кирсановской округи въ деревняхъ, Филиповкѣ 77 и Песковой 5, и того 82 души, по переводу на него (по такому-то случаю) запрещенія, учиненнаго въ такомъ-то году прежнему владѣльцу онаго N. N. по такому-то дѣлу или взысканію.

За тѣмъ:

Фамилія прежняго владѣльца. Нижеозначенная статья, напечатанная въ Сенатскихъ объявленіяхъ о запрещеніяхъ на имѣнія, уничтожается.

NB. Здѣсь означить статью сію по формѣ разрѣшеній по литер. В.

Подпись.

Скрѣпа.

Примѣчанія: 1) За объявленіе сіе, содержащее измѣненіе владѣльца, слѣдуетъ взыскать 5 рублей. 2) Ежели на новаго владѣльца переводится нѣсколько разныхъ запрещеній, то по каждому предмету, на основаніи указа 19 Декабря 1825 года, слѣдуетъ составлять особое объявленіе, съ присылкою по 5 руб. за каждое. 3) При переводѣ на новаго владѣльца имѣнія запрещеній, учиненныхъ на основаніи выданнаго прежнему владѣльцу свидѣтельства Гражданской Палаты, въ сочиненіи объявленія объ измѣненіи владѣльца, сообразоваться съ формою подъ лит. Г. 4) При переходѣ къ новому владѣльцу части имѣнія, состоящаго подъ запрещеніемъ, сочинять объявленіе совокупно, во-1-хъ, на имя новаго владѣльца, по переводу на него запрещенія; во-2-хъ, на достальное имѣніе, остающееся подъ запрещеніемъ отъ имени прежняго владѣльца и въ 3-хъ, объ уничтоженіи прежней статьи.

Форма отношенію.

Изъ такого-то Губернскаго Правленія.

Въ С. Петербургскую Сенатскую Типографію.

Губернское Правленіе, препровождая у сего столько-то статей, каждую на особенномъ листѣ, для напечатанія въ объявленіяхъ о запрещеніяхъ и разрѣшеніяхъ на недвижимыя имѣнія, и прилагая слѣдующіе въ доходъ Сенатской Типографіи за каждое объявленіе по 5 рублей, всего 000 рублей, проситъ статьи сіи напечатать въ Сенатскихъ объявленіяхъ.

Подпись Совѣтника.

Скрѣпа Секретаря.

Мѣсяцъ, число, годъ, и No. *Примѣчаніе*, сіи же мѣсяцъ, число, годъ и нумеръ, должны быть выставляемы и на статьяхъ, при семъ отношеніи прилагаемыхъ, равно и на реэстрѣ самымъ статьямъ.

(*) Измѣненіе въ количествѣ залога и суммы. Сличи съ формою подъ лит. Г.

(**) Сія уничтожаемая статья есть та, которая значится въ формѣ подъ лит. Г.

Реэстръ къ отношенію такого-то Губернскаго Правленія въ С. Петербургскую Сенатскую Типографію 1829 года Апрѣля дня за No , о посылаемыхъ при ономъ статьяхъ.

Число статей.		Сколько посылается суммы.
		Рубли.
1	Булыгина	5
2	Посаржевскаго	5
3	Холщевникова	5
4	Посаржевскаго (*)	5
5	Посаржевскаго (*)	5
6	Якуткина	5
7	Иванова	5
	Итого . . .	35

Подпись Члена.

(*) При случаѣ однофамильцевъ означать, для отличія статей, званія ихъ, или начальныя буквы имени и отечества.

2760.—Марта 21. Сенатскій.—*Объ отмѣнѣ шилинговаго сбора, взимаемаго въ нѣкоторыхъ присоединенныхъ отъ Польши Губерніяхъ съ владѣльцовъ Старостинскихъ имѣній.*

Правительствующій Сенатъ слушали представленіе Г. Министра Финансовъ, что Министерство Финансовъ, замѣтивъ изъ поступающихъ въ оное донесеній и счетовъ, что нѣкоторыя Палаты присоединенныхъ отъ Польши Губерній взыскиваютъ въ казну установленный при бывшемъ Польскомъ Правительствѣ съ владѣльцевъ старостинскихъ имѣній шилинговый сборъ, а другіе напротивъ того считаютъ, что подать сія ко взносу въ казну не подлежитъ, предписывало всѣмъ означеннымъ Казеннымъ Палатамъ доставить подробныя и обстоятельныя свѣденія, на какомъ именно основаніи взимаютъ онѣ помянутую шилинговую подать, или полагаютъ ее къ исключенію, съ какого рода имѣній сборъ сей производится и сколько по каждой Губерніи особо поступаетъ онаго въ казну. Изъ соображенія полученныхъ въ слѣдствіе сего донесеній открывается слѣдующее: 1) Шилинговый сборъ установленъ Конституціями 1775 и 1789 годовъ, на слѣдующемъ основаніи: всѣ духовные и свѣтскіе владѣльцы, вносившіе въ то время подать десятаго и двадцатаго гроша, также старосты Королевскихъ имѣній, платившіе кварту, обязаны были при вносѣ сихъ податей приплачивать въ казну съ каждаго злотаго по одному шилингу. Изъ каковаго сбора половина опредѣлялась на канцелярскіе расходы коронныхъ Коммиссій, завѣдывавшихъ имѣніями, съ коихъ поступала шилинговая подать; а другая половина предназначаема была на непредвидимыя надобности съ пользою воеводства, земли или каждаго повѣта сопряженныя. 2) Прежде 1775 года встрѣчается еще названіе пошеленжнаго въ Конституціи 1766 подъ заглавіемъ чоповое и пошеленжное, коею опредѣлено было: изъ поступавшаго въ казну со всѣхъ вообще имѣній какого бы рода ни были, чоповаго сбора, т. е. десятаго гроша отъ дохода, исчисленнаго съ корчемной аренды, выдавать по одному шилингу отъ каждаго злотаго Регентамъ Гродскихъ Канцелярій, за храненіе ими сего рода суммъ и за составленіе имъ тарифовъ или реэстровъ, съ распоряженія Коронной Скарбовой Коммиссіи. Но сія выдача, какъ смыслъ самой Конституціи показываетъ, производилась на счетъ казны изъ поступавшаго въ оную чоповаго сбора; а не на счетъ владѣльцовъ. 3) Поелику изъ вышеписаннаго видно, что шилинговый сборъ собственно съ владѣльцовъ духовныхъ, частныхъ

и старостинскихъ имѣній установленъ не прежде 1775 года, то сіе само собою открываетъ, что въ Губерніяхъ Бѣлорусскихъ, въ коихъ нынѣ сего сбора не производится, никогда и существовать онаго не могло, ибо сіи Губерніи присоединены къ Россіи въ 1772 году. 4) По прочимъ Губерніямъ отъ Польши присоединеннымъ, въ разсужденіи шилинговой подати, Казенныя Палаты поступаютъ слѣдующимъ образомъ: Виленская, Волынская, Подольская и Кіевская взимаютъ оную со всѣхъ имѣній, кои состоятъ въ дожизненномъ и 50-лѣтнемъ владѣніи по правамъ, надданнымъ при бывшемъ Польскомъ Правительствѣ и съ коихъ поступаетъ въ казну доходъ квартовый или платежъ лицитаціонный; а Минская и Гродненская не производятъ сего сбора, и изъ нихъ первая въ присланномъ на требованіе Департамента Государственныхъ Имуществъ донесеніи объясняетъ, что шилинговая подать существовала только при бывшемъ Польскомъ Правительствѣ, а со времени присоединенія Минской Губерніи къ Россіи отмѣнена, но на какомъ основаніи и по чьему распоряженію, объяснить не могла. Гродненская же Казенная Палата пишетъ, что шилинговый сборъ по присоединеніи Литвы къ Россійской Имперіи первоначально поступалъ въ казну; но когда Высочайшимъ указомъ о взиманіи подушныхъ и оброчныхъ податей во всѣхъ Губерніяхъ безъ изъятія въ 18 день Декабря 1811 года состоявшимся, между прочимъ повелѣно: „Губерніи Литовскія и Область Бѣлостокскую уравнять въ податяхъ, по ревизіи взимаемыхъ, со всѣми прочими Губерніями, введя въ оныхъ тѣ же самые оклады, какъ и въ другихъ и отмѣнивъ всѣ тѣ разнообразные сборы, кои доселѣ въ замѣнъ подушной подати въ оныхъ существовали;“ то на основаніи сего указа, учрежденныя при Польскомъ Правительствѣ и взимавшіяся по Тарифамъ разныя подати, въ томъ числѣ и шилинговая, какъ съ частныхъ, духовныхъ, такъ и съ старостинскихъ имѣній сложены, а введены вмѣсто ихъ оклады, существующіе по Губерніямъ, въ 3 классѣ состоящимъ. 5) Изъ донесенія Виленской Казенной Палаты видно, что по воспослѣдованіи Высочайшаго указа 18 Декабря 1811 года, она также, какъ и Гродненская Казенная Палата, предположила по введеніи новыхъ окладовъ податей, всѣ разнообразные сборы съ городскихъ обществъ и съ имѣній духовныхъ, частныхъ и старостинскихъ, при бывшемъ Польскомъ Правительствѣ взимавшіеся, а именно: подымное, полуподымное, поголовное съ Евреевъ, Субсидіумъ Харитативумъ, Офяру, чиншъ Магдебургскій, млыновое, чоповое съ корчемъ и шилинговое вообще отмѣнить; о чемъ въ 1812 году сдѣлано ею распоряженіе; но поелику шилинговый сборъ съ старостинскихъ имѣній поступалъ совокупно съ квартою, то оный въ то время повѣтовыми Казначействами изъ счетовъ не исключенъ и понынѣ въ Виленской Губерніи существуетъ. II 6) Взимаемая на означенномъ основаніи съ старостинскихъ имѣній шилинговая подать, какъ изъ донесеній Казенныхъ Палатъ видно, составляетъ нынѣ слѣдующія суммы: по Виленской Губерніи всего 1005 руб. $\frac{1}{2}$ коп., по Волынской всего 47 р. $39\frac{1}{4}$ коп., по Кіевской всего 221 руб. $27\frac{3}{4}$ коп. и по Подольской Губерніи всего 206 руб 56 коп., всего 1480 руб. 27 коп. серебромъ. Что онъ Министръ Финансовъ, разсмотрѣвъ обстоятельства сего дѣла, находитъ: что шилинговая подать при бывшемъ Польскомъ Правительствѣ взимаема была не токмо съ владѣльцевъ казенныхъ имѣній, платившихъ квартy, но также съ имѣній духовныхъ и частныхъ, платившихъ тогда подать десятаго и двадцатаго гроша. По присоединеніи же Польскихъ Губерній къ Россіи, когда всѣ разнообразныя подати при бывшемъ Польскомъ Правительствѣ установленныя, за силою Высочайшаго указа 18 Декабря 1811 года отмѣнены и

вмѣсто ихъ введена со всѣхъ имѣній вообще подать подушная, шилинговый сборъ съ частныхъ и духовныхъ имѣній вмѣстѣ съ податью десятаго и двадцатаго гроша, отъ которыхъ оный взимаемъ былъ повсемѣстно прекращенъ, а съ казенныхъ имѣній поелику поступалъ совокупно съ квартою, которая и донынѣ взимается, нѣкоторыми Казенными Палатами и Уѣздными Казначействами не уничтоженъ, не смотря на то, что казенныя имѣнія обложены также по новымъ окладамъ податьми подушными, изъ чего оказывается, что по нѣкоторымъ Губерніямъ, владѣльцы казенныхъ старостинскихъ имѣній, плативъ при Польскомъ Правительствѣ шилинговую подать наравнѣ съ владѣльцами духовными и частными, въ послѣдствіи не воспользовались, такъ какъ сіи послѣдніе увольненіемъ отъ платежа оной по силѣ Высочайшаго указа 18 Декабря 1811 года, а между тѣмъ платившаяся ими въ казну кварта, то есть часть доходовъ, казнѣ принадлежащая по указу 18 Декабря 1797 года увеличена противъ прежняго еще одною пятою частію. Соображая все сіе, онъ Министръ Финансовъ признаетъ справедливымъ, взимаемый въ нѣкоторыхъ присоединенныхъ отъ Польши Губерніяхъ, какъ выше подробно изъяснено, шилинговый сборъ съ владѣльцовъ старостинскихъ имѣній, у коихъ оныя состоятъ по правамъ, надданнымъ при Польскомъ Правительствѣ, отмѣнить съ 1829 года, поелику сборъ сей долженствовалъ быть исключенъ изъ счетовъ по силѣ Высочайшаго указа 18 Декабря 1811 года, но взимается единственно отъ недоразумѣній Казенныхъ Палатъ; о чемъ представляетъ на дальнѣйшее благоразсмотрѣніе и разрѣшеніе Правительствующаго Сената. Причемъ слушали представленную къ сему справку, по которой оказалось, Высочайшимъ указомъ 18 Декабря 1811 года повелѣно: 1) съ первой половины 1812 года узаконенныя подушныя и оброчныя подати взимать во всѣхъ Губерніяхъ безъ изъятія по послѣдней 6 ревизіи. 2) Губерніи Литовскія и Область Бѣлостокскую уравнять въ податяхъ по ревизіи взимаемыхъ со всѣми прочими Губерніями, введя въ оныхъ тѣ же самые оклады, какъ и въ другихъ, и отмѣнивъ вмѣстѣ съ тѣмъ всѣ тѣ разнообразные сборы, кои доселѣ въ замѣнъ подушной подати въ оныхъ существовали; о чемъ Министръ Финансовъ не оставитъ учинить подробнаго распоряженія. Приказали: находя вышеизъясненное мнѣніе Министра Финансовъ основательнымъ и съ силою Высочайшаго указа 18 Декабря 1811 года сообразнымъ, а потому соглашаясь съ онымъ, Правительствующій Сенатъ полагаетъ: установленный при бывшемъ Польскомъ Правительствѣ съ владѣльцовъ старостинскихъ имѣній и понынѣ въ нѣкоторыхъ присоединенныхъ отъ Польши Губерніяхъ взимаемый шилинговый сборъ отмѣнить, и съ начала наступающаго 1829 года ко взысканію не полагать. И о томъ Казеннымъ Палатамъ и Губернскимъ Правленіямъ присоединенныхъ отъ Польши Губерній предписать указами; каковымъ увѣдомить и Г. Министра Финансовъ; а въ 1 Отдѣленіе 3-го Департамента Правительствующаго Сената сообщить извѣстіе.

2761.—Марта 22. (*) Высочайше утвержденное мнѣніе Государственнаго Совѣта.—*О Вакуфскихъ въ Крыму имѣніяхъ.*

Государственный Совѣтъ въ соединенныхъ Департаментахъ Законовъ и Экономіи и въ Общемъ Собраніи, разсмотрѣвъ докладъ Правительствующаго Сената по дѣлу о Вакуфскихъ въ Крыму имѣніяхъ, мнѣніемъ положилъ: для приведенія въ извѣстность и устройство всѣхъ Вакуфскихъ въ Крыму имѣній, постановить слѣдующее:

(*) Распубликовано Сенатомъ 26 Марта 1830.

I. О духовныхъ Вакуфахъ.

1. Вакуфы сіи въ Крыму оставить неприкосновенною собственностію Магометанскаго Духовенства.

2. Попеченіе о нихъ должно зависѣть отъ Муфтія и Духовнаго Магометанскаго Правленія, съ отвѣтственностію предъ Главнымъ Управленіемъ Духовными дѣлами Иностранныхъ Исповѣданій.

3. Симъ Вакуфамъ произвести описи посредствомъ Муфтія, съ повѣркою на мѣстѣ особаго отъ Правительства чиновника и подъ наблюденіемъ за оною Гражданскаго Губернатора.

4. Всѣ завѣщательные акты, въ пользу Магометанскаго въ Крыму Духовенства до сего учиненные, возобновить и объявить оные на каждое имѣніе особенно, по формѣ, законами предписанной, въ Присутственныхъ мѣстахъ, въ теченіи 3-хъ лѣтъ съ изданія сихъ правилъ, наблюдая таковое объявленіе и впредь при каждомъ новомъ Вакуфѣ, срокомъ въ продолженіи 6-ти мѣсяцевъ.

5. Тѣ завѣщательные акты, которые въ упомянутый срокъ возобновлены по формѣ и явлены не будутъ, признаются недѣйствительными.

6. Споры о духовныхъ Вакуфахъ разсматривать на основаніи законовъ, въ надлежащихъ Присутственныхъ мѣстахъ, какъ объ имуществахъ казенныхъ, подъ наблюденіемъ Прокуроровъ и Стряпчихъ.

7. Таврическому Магометанскому Духовному Правленію имѣть особую вѣдомость Вакуфамъ, о которыхъ открылись и въ послѣдствіи откроются споры, показывая ихъ въ отчетахъ особо.

8. Отчеты, послѣ разсмотрѣнія Таврическимъ Муфтіемъ и Духовнымъ Правленіемъ, представлять Гражданскому Губернатору, а отъ него, по разсмотрѣніи же, Главному Управленію Духовными дѣлами Иностранныхъ Исповѣданій.

II. О частныхъ Вакуфахъ.

1. Вакуфы сіи оставить въ томъ положеніи, въ какомъ они до сего времени находились, и съ тѣми правами, коими доселѣ пользовались владѣльцы оныхъ, притомъ не вводя никакихъ правилъ на приведеніе ихъ въ извѣстность и оставя у тѣхъ родовъ, коимъ они принадлежатъ, впредь до совершеннаго сихъ родовъ прекращенія.

2. Описи частнымъ Вакуфамъ произвести на томъ же основаніи, какъ и Вакуфамъ духовнымъ, представивъ ихъ въ Губернское Правленіе, Казенную Экспедицію и къ Министру Финансовъ, яко долженствующему имѣть свѣденія о казенныхъ имуществахъ.

3. Прежніе завѣщательные акты о частныхъ Вакуфахъ не уничтожать, но возобновить по надлежащей формѣ и объявить, гдѣ слѣдуетъ, въ теченіи 3 лѣтъ, подобно завѣщательнымъ актамъ о духовныхъ Вакуфахъ.

4. При всякомъ переходѣ Вакуфа отъ одного наслѣдника къ другому, завѣщательные акты объявлять, гдѣ слѣдуетъ, въ теченіи 6 мѣсяцевъ.

5. Въ случаѣ пропуска постановленныхъ въ сихъ двухъ пунктахъ сроковъ, завѣщательные акты, кои останутся невозобновленными по формѣ и неявленными, имѣютъ быть признаваемы недѣйствительными.

6. О переходящихъ отъ одного наслѣдника къ другому Вакуфахъ, Магометанскому Духовенству имѣть свѣденія и увѣдомлять съ своей стороны Гражданское Начальство о пресѣченіи линіи, которая имѣла право на частный Вакуфъ, долженствующій обратиться въ казну.

III. Общія правила о Вакуфахъ, какъ духовныхъ, такъ и частныхъ.

1. При отправленіи Гражданскимъ Губернаторомъ чиновника для повѣрки описей Вакуфовъ, издержки, употребленные на сіе по духовнымъ Вакуфамъ, обращать на доходы отъ оныхъ; а по частнымъ Вакуфамъ на счетъ казны.

2. Если владѣющій частнымъ Вакуфомъ, или Магометанское Духовенство нарушатъ предписываемыя правила: то виновныхъ предавать суду и по опредѣленію онаго за убытки, симъ казнѣ причиненные, налагать соразмѣрное взысканіе.

3. Правила сіи перевести на Крымско-Татарскій языкъ и напечатать на счетъ казны.

Резолюція. Его Императорское Величество воспослѣдовавшее мнѣніе въ Общемъ Собраніи Государственнаго Совѣта о Вакуфскихъ въ Крыму имѣніяхъ, Высочайше утвердить соизволилъ и повелѣлъ исполнить. *Предсѣдатель Государственнаго Совѣта.*

2762.—Марта 22. (*) Высочайше утвержденное мнѣніе Государственнаго Совѣта. — *О сложеніи по Всемилостивѣйшему Манифесту взысканій за порубку казенныхъ лѣсовъ.*

Государственный Совѣтъ въ Департаментѣ Законовъ, разсмотрѣвъ докладъ Правительствующаго Сената, по вопросу: подлежатъ ли къ сложенію по Всемилостивѣйшему Манифесту 22 Августа 1826 года взысканія и за такія самовольныя порубки казенныхъ лѣсовъ, учиненныя казенными и удѣльными крестьянами, которыя хотя были произведены до 1 Генваря 1826 года, но по коимъ дѣла возникли уже послѣ? согласно съ заключеніемъ Правительствующаго Сената, мнѣніемъ положилъ: силу 6-го пункта XIII статьи Всемилостивѣйшаго Манифеста 22 Августа 1826 года, распространить и на такія порубки казенными и удѣльными крестьянами казенныхъ лѣсовъ не для продажи но для собственнаго своего употребленія, учиненныя до 1 Генваря 1826 года, о коихъ дѣла до того времени еще не возникали.

Резолюція. Его Императорское Величество воспослѣдовавшее мнѣніе въ Департаментѣ Законовъ Государственнаго Совѣта, о сложеніи взысканій и по такимъ порубкамъ казенныхъ лѣсовъ, кои хотя были учинены до 1 Генваря 1826 года, но о коихъ дѣла возникли уже послѣ, Высочайше утвердить соизволилъ и повелѣлъ исполнить.“ *Предсѣдатель Государственнаго Совѣта.*

2763. — Марта 22. Сенатскій, съ предписаніемъ Высочайшаго повелѣнія. — *О позволеніи ловить сурковъ во всякое время.*

Правительствующій Сенатъ слушали предложеніе Г. Управляющаго Министерствомъ Юстиціи Князя Долгорукаго, въ которомъ изъяснено: Г. Министръ Императорскаго Двора отъ 11 сего Марта увѣдомилъ его Г. Управляющаго Министерствомъ Юстиціи, что Г. Министръ Внутреннихъ дѣлъ сообщилъ ему Г. Министру Императорскаго Двора, дошедшую до него просьбу отъ нѣкоторыхъ помѣщиковъ Саратовской Губерніи, что тамъ по указу 8 Генваря 1827 года распространено запрещеніе и на ловлю сурковъ съ 1 Марта по 29 Іюня въ томъ предположеніи, что сіи звѣрки немогутъ почитаться хищными; но какъ сурки причиняютъ вредъ сѣнокосамъ и пашнѣ, изрывая землю и поѣдая траву, слѣдовательно они такъ же вредны для сельскаго хозяйства, какъ и хищные звѣри. По всеподданнѣйшему его Г. Министра Императорскаго Двора о семъ докладу, Государь Императоръ Высочайше повелѣть соизволилъ: „Позволить ловить и бить сурковъ вездѣ во всякое время наравнѣ съ хищными звѣрями.“ О таковомъ Высочайшемъ повелѣніи онъ Г. Управляющій Министерствомъ Юстиціи предложилъ Правительствующему Сенату для зависящаго распоряженія. Приказали: о семъ Высочайшемъ Его Императорскаго Величества повелѣніи увѣдомить отъ Сената указами, Гг. Министровъ, Начальствующихъ въ Губерніяхъ лицъ, и дать знать Губернскимъ Правленіямъ и Присутственнымъ мѣстамъ; а въ Святѣйшій

(*) Распубликовано отъ Сената 13 Апрѣля.

Правительствующій Синодъ, во всѣ Департаменты Правительствующаго Сената и Общія оныхъ Собранія сообщить вѣденія.

2764. — Марта 22. Сенатскій. — *Объ опубликованіи Членовъ Виленскаго Главнаго Суда перваго Департамента, подписавшихъ неправильный приговоръ по дѣлу объ убійствѣ крестьянами помѣщицы Быстромовой шляхтича Пожерскаго.*

Правительствующій Сенатъ, слушавъ предложеніе Г. Управляющаго Министерствомъ Юстиціи, Князя Долгорукаго, отъ 27 Февраля сего 1829 года, въ коемъ изъясняетъ, что по опредѣленію 3 Отдѣленія 5 Департамента Правительствующаго Сената, объ учиненіи Виленскому Гражданскому Губернатору строгаго выговора, за утвержденіе неправильнаго приговора 1 Департамента тамошняго Главнаго Суда, по дѣлу о убійствѣ шляхтича Пожерскаго, онъ Г. Управляющій Министерствомъ Юстиціи вносилъ записку въ Комитетъ Гг. Министровъ. Его Императорское Величество, по положенію Комитета, Высочайше повелѣть соизволилъ: означенное опредѣленіе Сената привесть въ исполненіе. О таковомъ Высочайшемъ повелѣніи Г. Управляющій Министерствомъ Юстиціи предложилъ Правительствующему Сенату къ надлежащему исполненію.—По справкѣ оказалось: Правительствующій Сенатъ, по выслушаніи записки изъ Уголовнаго дѣла, представленнаго, въ слѣдствіе предписанія Правительствующаго Сената, Виленскаго Главнаго Суда 1 Департаментомъ, о крестьянахъ помѣщицы Быстромовой: Петрѣ Никштелѣ, Матеушѣ и Осипѣ Даргужисахъ, сужденныхъ за убійство управителя своего, шляхтича Карла Пожерскаго, — 27 Ноября 1828 года заключилъ: бывшій управитель помѣщицы Быстромовой шляхтичь Карлъ Пожерскій по обязанности своей, собрать крестьянъ на барщину, 25 Октября 1827 года отправился въ домъ крестьянина Мацѣя Даргужиса, у коего въ то время была свадьба и найдя тамъ Петра Никштеллу, Іосифа и Матеуша Даргужисовъ, приказывалъ имъ итти на работу; но означенные крестьяне, не повинуясь таковымъ приказаніямъ управителя своего, всѣ трое, поваливъ его на землю, начали бить поленьями и такъ избили, что онъ, будучи оттоль привезенъ въ дворъ помѣщицы Быстромовой, чрезъ два часа умеръ; въ означенномъ преступленіи сознались сами убійцы и изобличены находившимися при семъ происшествіи очевидцами. Два изъ нихъ, именно: Іосифъ Даргужись и Петръ Никштелло, сознались даже и въ томъ, что прежде сего питали неудовольствіе къ управителю Пожерскому и искали случая, гдѣ бы удобнѣе можно было совершить злое свое намѣреніе, при томъ же они убійцы и повальнымъ обыскомъ не одобрены. За каковое злодѣйство Упитскій Городскій Судъ приговорилъ оныхъ трехъ крестьянъ, яко убійцъ, наказать кнутомъ и сослать въ каторжную работу. Но Виленскаго Главнаго Суда 1-й Департаментъ, ревизуя сіе дѣло, при всей ясности онаго и при изъявленіи самой помѣщицы Быстромовой (которой ближе защищать своихъ крестьянъ, нежели управителя Пожерскаго), что онъ велъ себя трезво и спокойно, для крестьянъ былъ нестрогъ и жалобъ отъ нихъ на него не было, отмѣняя приговоръ Городскаго Суда, принявъ въ основаніе показаніе убійцъ и бывшихъ при таковомъ происшествіи крестьянъ, что убійство учинено въ пьяномъ видѣ, и что будто бы управитель Пожерскій, будучи самъ нетрезвъ, забавлялся съ крестьянами пѣніемъ, что потомъ за неповиновеніе приказаніямъ его, ударилъ изъ числа убійцъ Петра Никштеллу плетью и что чрезъ несоотвѣтственную званію своему дружбу съ крестьянами и употребленіе власти въ несвойственномъ времени и мѣстѣ, сдѣлался самъ источникомъ случившагося происшествія

приговорилъ тѣхъ убійцъ къ наказанію по тридцати ударовъ плетьми и къ ссылкѣ въ Сибирь на поселеніе, назначая притомъ имъ къ очищенію совѣсти церковное покаяніе, со взысканіемъ съ нихъ головщизны ста копъ грошей; прочихъ же крестьянъ, какъ то: Андрея Лидѣйку и Семена Даргужиса, знавшихъ о питаемой убійцами къ управителю злобѣ, а Петра Даргужиса и Семена Домбровскаго, нестаравшихся воспрепятствовать намѣренію убійцъ, также къ наказанію по тридцати ударовъ плетьми, съ оставленіемъ на мѣстѣ жительства. Каковаго приговора своего, вопреки сущности дѣла и въ противность закона произнесеннаго, Главный Судъ не исправилъ и тогда, когда Прокуроръ вошелъ противу онаго съ протестомъ; но вмѣстѣ съ онымъ, дѣло и приговоръ свой представилъ Гражданскому Губернатору, который приговоръ оной утвердилъ и предложилъ привести въ дѣйствіе. — Въ слѣдствіе чего какъ убійцы, такъ и другіе крестьяне, бывшіе при произшествіи, кромѣ одного изъ послѣднихъ Петра Даргужиса, одержимаго въ то время болѣзнію, тѣлесно уже наказаны, а дальнѣйшее по приговору Главнаго Суда исполненіе, то есть: отсылка убійцъ на поселеніе въ Сибирь, остановлена по указу Правительствующаго Сената.—Правительствующій Сенатъ находя, что убійство управителя произведено, по показанію самихъ убійцъ, насильственно, къ чему, какъ показали два изъ нихъ, избирали они удобное время; что же касается до того, что они учинили сіе въ пьянствѣ, то сіе по закону ни мало ихъ не извиняетъ; а потому основываясь Уложенія главы 21 на пунктѣ 72, Воинскаго Устава главы 19 артикулѣ 154 и главы 4 артикулѣ 43 и Статута Литовскаго раздѣла 11 артикулѣ 27, полагаетъ: 1) Что помянутыхъ убійцъ: Петра Никштеллу, Матеуша и Іосифа Даргужисовъ слѣдуетъ наказать кнутомъ; но какъ они по приговору Главнаго Суда, имъ объявленному, публично уже наказаны плетьми, то оставя ихъ при томъ, вмѣсто ссылки на поселеніе, сослать ихъ въ каторжную работу. 2) Относительно прочихъ крестьянъ, приговоренныхъ къ наказанію и наказанныхъ кромѣ одного, утвердить приговоръ Главнаго Суда. 3) Присужденную тѣмъ Судомъ головщизну, такъ какъ у приговоренныхъ къ ссылкѣ въ каторгу никакого имѣнія не имѣется, взыскать преимущественно съ знавшихъ о питаемой къ управителю убійцами злобѣ и бывшихъ при произшествіи, но нестаравшихся воспрепятствовать оному, именно: Андрея Лидѣйки, Семена Даргужиса, Петра Даргужиса и Семена Домбровскаго, а въ случаѣ ихъ несостоятельности, то взыскать таковую съ цѣлаго селенія Быстромовой того, въ коемъ преступленіе учинено. 4) Относительно просьбы шляхтянки Пожерской, о неудовлетвореніи помѣщицею Быстромовою за четырехълѣтнее служеніе у нея, мужа ея жалованьемъ, то о семъ предоставить ей Пожерской просить мѣстное начальство, и наконецъ 5) за неправильное въ столь тяжкомъ дѣлѣ ослабляющее силу законовъ рѣшеніе, Членамъ Виленскаго Главнаго Суда, подписавшимъ по дѣлу сему приговоръ, равно и Губернатору, утвердившему оный, сдѣлать строгій выговоръ и первыхъ опубликовать повсемѣстно печатными указами. Но не приводя сего въ исполненіе, на основаніи Высочайше объявленнаго въ 27 день Декабря 1827 года повелѣнія, чтобы впредь Сенату никакихъ выговоровъ Губернаторамъ не объявлять иначе, какъ представя на Высочайшее разрѣшеніе, препроводить съ сего опредѣленія въ Департаментъ Министерства Юстиціи копію. Опредѣленіе Виленскаго Главнаго Суда 1-го Департамента подписали: Совѣтникъ Яковъ Пожарскій, Засѣдатели: Князь Іосифъ Гедройцъ, Іосифъ Купсцъ, Карлъ Моравскій. Приказали: 1) На основаніи вышеизъясненъ-

наго Высочайшаго повелѣнія, о сдѣланіи Виленскому Гражданскому Губернатору Горну строгаго выговора, послать къ нему указъ; 2) объ учиненіи должнаго по опредѣленію Правительствующаго Сената исполненія, предписать Виленскому Губернскому Правленію; и 3) вышепоименованныхъ Членовъ Виленскаго Главнаго Суда 1 Департамента опубликовать повсемѣстно. О чемъ и послать указы всѣмъ Гг. Министрамъ, Военнымъ Генералъ-Губернаторамъ, Военнымъ Губернаторамъ, управляющимъ гражданскою частію, Генералъ-Губернаторамъ, Гражданскимъ Губернаторамъ, Градоначальникамъ, Губернскимъ и Областнымъ Правленіямъ, Правительствамъ, Палатамъ и равнымъ имъ мѣстамъ; а въ Святѣйшій Правительствующій Синодъ и во всѣ Департаменты Правительствующаго Сената и Общія оныхъ Собранія сообщить вѣденія и дать знать Герольдіи.

2765. — Марта 25. (*) Именный, объявленный въ приказѣ Управляющимъ Главнымъ Штабомъ. — *О росписаніи крѣпостей, въ которыя для работъ назначаются арестанты военнаго и гражданскаго вѣдомства.* (**)

При циркулярномъ распоряженіи Инспекторскаго Департамента отъ 30 Апрѣля 1817 года, разослано по Военному вѣдомству росписаніе, показывающее, изъ какихъ Губерній въ какія крѣпости должны быть присылаемы разнаго званія люди, осуждаемые за преступленія въ крѣпостныя работы.

Послѣ сего въ слѣдствіе Высочайшаго повелѣнія, чтобы нижнихъ воинскихъ чиновъ за четвертый изъ службы побѣгъ, по наказаніи отправлять въ крѣпостную работу до исправленія, вмѣстѣ съ приказомъ бывшаго Начальника Главнаго Штаба Его Императорскаго Величества отъ 24 Маія 1827 года No 29 разослано по Военному вѣдомству Высочайше утвержденное росписаніе, въ какія крѣпости таковыхъ нижнихъ чиновъ слѣдуетъ высылать для опредѣленія въ арестантскія роты.

Нынѣ Государь Императоръ, по представленію Инженернаго Начальства, что въ нѣкоторыхъ крѣпостяхъ число арестантовъ весьма умножилось, и чрезъ то, помѣщеніе ихъ въ зданіяхъ, для сего назначенныхъ, сдѣлалось затруднительнымъ, Высочайше повелѣть соизволилъ, впредь до убыли въ таковыхъ крѣпостяхъ арестантовъ, составить новое росписаніе крѣпостей, въ которыя могутъ быть высылаемы: по Военной части нижніе чины за побѣги и преступленія, и по Гражданской разнаго званія люди, осуждаемые за преступленія въ крѣпостную работу. При чемъ Его Величество, согласно предположенію Инженернаго Начальства, соизволилъ разрѣшить, чтобы воинскихъ нижнихъ чиновъ, кои до сего за 4-й побѣгъ назначались по суду для исправленія въ крѣпости, гдѣ существуютъ арестантскія роты, на будущее время присуждать и въ такія крѣпости, гдѣ таковыхъ ротъ не существуетъ, но крѣпостныя работы производятся.

Во исполненіе сей Высочайшей воли, препровождается при семъ для надлежащаго свѣденія и исполненія по всему Военному вѣдомству составленное росписаніе крѣпостямъ, въ которыя, впредь до новаго назначенія, опредѣляется высылка изъ Губерній, въ ономъ росписаніи показанныхъ, какъ нижнихъ воинскихъ чиновъ, за 4-й побѣгъ судимыхъ, такъ и другаго званія людей, назначаемыхъ за преступленія въ крѣпостную работу.

2766. — Марта 26. Именный, данный Управляющему Морскимъ Штабомъ. — *О соединеніи въ одинъ бригады Ластовыхъ и Рабочихъ Экипажей Черноморскаго Флота.*

(*) Распубликованъ отъ Сената 6 Іюня. (**) Росписаніе см. въ концѣ Тома.

Полагая, что соединеніе въ однѣ бригады Ластовыхъ и Рабочихъ Экипажей Черноморскаго флота, послужитъ къ лучшему ихъ устройству и утверждая прилагаемое у сего росписаніе (*) онымъ, повелѣваю:

1. Управленіе всѣми Рабочими Экипажами Черноморскаго флота, возложить на Инспектора Ластовыхъ Экипажей того же флота съ правами Дивизіоннаго Командира въ Арміи, сложивъ съ тѣмъ вмѣстѣ обязанность сію съ Оберъ-Интенданта, коему и помощника по управленію Рабочими Экипажами уже не назначать.

2. Употребленіе сихъ экипажей и наряды на работы оставить на прежнемъ основаніи.

3. Въ Штабѣ Инспектора Ластовыхъ Экипажей Черноморскаго флота, вмѣсто положеннаго Старшаго Адъютанта, назначить Дежурнаго Штабъ-Офицера, съ правами, сему званію присвоенными Положеніемъ (27 Генваря) 1812 года о большой дѣйствующей Арміи, и прибавить двухъ писарей изъ кантонистовъ.

4. Дежурному Штабъ-Офицеру состоять по Ластовымъ или Рабочимъ Экипажамъ, и производить ему, сверхъ обыкновенныхъ окладовъ, по 1000 руб. въ годъ столовыхъ денегъ; мундиръ же имѣть присвоенный Адъютантамъ Ластовыхъ инспекцій, но безъ эксельбанта.

5. Инспектору Ластовыхъ Экипажей именоваться Инспекторомъ Ластовыхъ и Рабочихъ Экипажей Черноморскаго флота; но симъ званіемъ ни сколько не измѣняется подчиненность и зависимость его отъ Главнаго Командира того флота.

Вы не оставите нынѣ же распорядиться о приведеніи сего въ исполненіе, имѣя въ виду соединеніе и въ Балтійскомъ флотѣ Рабочихъ и Ластовыхъ Экипажей въ одинѣ бригады по портамъ, при составленіи ожидаемаго Мною общаго о сихъ Экипажахъ Положенія, о коемъ предписано 7 пунктомъ указа 25 Сентября 1827 года вамъ даннаго.

2767.— Марта 26. Высочайше утвержденное положеніе Комитета Министровъ. — *О раздѣленіи удержанной, по открытіи тайной пересылки чрезъ почту ассигнацій и Банковыхъ билетовъ, половинной суммы между лицами Почтоваго и Карантиннаго вѣдомства, участвовавшими въ томъ открытіи.*

Въ засѣданіе 9 Марта слушана записка Главноначальствующаго надъ Почтовымъ Департаментомъ отъ 8 Марта за No 6 (по Почтов. Департаменту), внесенная въ журналѣ Комитета подъ No 471, объ открытіи въ Среднеегарльцкомъ карантинѣ въ двухъ посылкахъ, кои отправлены были чрезъ почту изъ Ставрополя въ С. Петербургъ, потаенной пересылки ассигнацій, въ одной на 20.000, а въ другой на 25.000 руб. и Банковыхъ билетовъ на 6.000 рублей.

Комитетъ, соглашаясь съ заключеніемъ Главноначальствующаго надъ Почтовымъ Департаментомъ и Министра Внутреннихъ дѣлъ, полагалъ: удержанныя изъ числа помянутой суммы 12750 руб, за вычетомъ слѣдующихъ въ казну страховыхъ 510 руб., раздѣлить между тѣми лицами, кои со стороны Почтоваго и Карантиннаго Начальства въ открытіи сей потаенной пересылки участвовали.

Въ засѣданіе 26 Марта объявлено Комитету, что Государь Императоръ положеніе Комитета Высочайше утвердить соизволилъ.

Записка. При вскрытіи въ Среднеегарльцкомъ карантинѣ, для очищенія присланныхъ съ Ставропольскою почтою двухъ посылокъ съ объявленіемъ на оныхъ: на 100 и на 150 руб., адресованныхъ въ С. Петербургъ на имя Александра Шнейдера, найдено сверхъ объявленныхъ на оныя цѣны вещей, въ одной 20.000, а въ другой 25.000 рублей ассигнаціями, да кромѣ того Банковыхъ билетовъ на 6.000 рублей.

Деньги сіи, какъ вложенныя потаенно, безъ

(*) Росписаніе см. въ концѣ тома.

платы страховыхъ, равно и билеты, посланные безъ взноса слѣдующихъ за нихъ въ казну двойныхъ вѣсовыхъ, вынуты и по приказанію Наказнаго Атамана Войска Донскаго, отправлены въ Новочеркасскую Почтовую Контору, а оттоль, по вычетѣ изъ оныхъ, на основаніи почтовыхъ правилъ, четвертой части, отосланы по адресу въ С. Петербургъ.

Получивъ о семъ донесеніе, я приказалъ Помощнику Кавказскаго Областнаго Почтмейстера, Коллежскому Ассессору Летуновскому, который за болѣзнію Почтмейстера, принялъ тѣ посылки безъ надлежащаго освидѣтельствованія, единственно изъ довѣрія къ посылателю, учинить строжайшій выговоръ съ подтвержденіемъ, что ежели впредь случится со стороны его что либо подобное, то онъ исключенъ будетъ изъ службы, а вычтенную изъ потаенно-вложенной суммы четвертую часть, за удержаніемъ изъ оной слѣдующаго количества страховыхъ со всей суммы, хранить впредь до предписанія.

Въ Высочайше конфирмованномъ 5 Сентября 1800 года докладѣ положено, чтобъ въ случаѣ усмотрѣнія потаенной пересылки суммъ, или посылокъ частнаго человѣка, въ подрывъ доходамъ Его Императорскаго Величества, Почтовыя мѣста изъ полной суммы, потаенно посланной, и посылокъ, по оцѣнкѣ, вычитали четвертую часть, и изъ оной удержавъ полупроцентныя въ почтовой казнѣ, достальныя за тѣмъ отдавали въ награжденіе открывателю.

На основаніи сего въ изданной въ 1807 году для руководства Управляющихъ Почтовыми мѣстами инструкціи, сказано:

Въ § 4. Когда при пріемѣ письма замѣчены будутъ вложенныя въ немъ ассигнаціи безъ объявленія, то пріемщикъ объявляетъ Почтмейстеру, который отъ имени управляемой имъ Конторы доноситъ о томъ своему Почтамту, а между тѣмъ въ вычетѣ изъ полной суммы, потаенно посланной, четвертой части въ награжденіе открывателю, за удержаніемъ изъ того числа страховыхъ въ почтовой казнѣ, поступаетъ по Высочайше конфирмованному 5 Сентября 1800 года докладу.

Въ § 53. Когда въ посылку вложены будутъ ассигнаціи, Банковые билеты, или монета безъ объявленія, и при свидѣтельствѣ сіе откроется, то взысканіе производить на томъ же основаніи, какъ предписано о деньгахъ, вложенныхъ въ простыя письма.

Г. Министръ Внутреннихъ дѣлъ, съ которымъ я сносился по предмету удержанія сихъ денегъ, полагаетъ, что оныя должны быть предоставлены въ пользу тѣхъ, кои открыли подлогъ.

Хотя потаенная пересылка по почтѣ ассигнацій на 45.000 и Банковыхъ билетовъ на 6.000 руб. открыта и не въ Почтовомъ мѣстѣ; но считая, что вышеприведенныя правила простираются и на настоящій случай, я согласно съ мнѣніемъ Г. Министра Внутреннихъ дѣлъ полагаю, что удержанныя 12.750 рублей, за вычетомъ слѣдующихъ въ казну страховыхъ 510 рублей, должны также быть раздѣлены между тѣми, кои со стороны Почтоваго и Карантиннаго Начальства въ открытіи потаенной пересылки участвовали; на что и испрашиваю разрѣшенія Комитета Гг. Министровъ.

2768.—Марта 26. Высочайше утвержденное положеніе Комитета Министровъ.—*О доставленіи въ Мингрелію хлѣба въ двойныхъ куляхъ.*

Въ засѣданіе 12 Марта слушана записка Управляющаго Военнымъ Министерствомъ отъ 8 Марта за No 1001 (по Провіант. Департ.), внесенная въ журналѣ Комитета подъ No 478, о доставленіи въ Мингрелію хлѣба въ двойныхъ куляхъ.

Комитетъ положилъ: представленіе сіе, по изъясненнымъ въ ономъ уваженіямъ, утвердить.

Въ засѣданіе 26 Марта объявлено Комите-

ту, что Государь Императоръ положеніе Комитета Высочайше утвердить соизволилъ.

Комитетъ опредѣлилъ: сообщить о томъ Управляющему Военнымъ Министерствомъ къ исполненію выпискою изъ журнала.

Записка. Бывшій Командиръ Отдѣльнаго Кавказскаго Корпуса Генералъ Ермоловъ, входя въ разсмотрѣніе тѣхъ неудобствъ и затрудненій, съ какими сопряжено было заготовленіе холщевыхъ мѣшковъ подъ насыпку хлѣба, въ каковыхъ по требованіямъ его долженъ быть доставляемъ оный туда и дороговизны цѣнъ на мѣшки, полагалъ полезнымъ и выгоднымъ для казны заготовлять хлѣбъ для Мингреліи въ двойныхъ куляхъ.

И Главнокомандующій нынѣ Кавказскимъ Корпусомъ, къ коему обстоятельство сіе было сообщено на разсмотрѣніе подтвердилъ необходимость доставки въ Мингрелію хлѣба въ двойныхъ куляхъ, по случаю развозки онаго изъ Редутъ - Кале въ разные магазины, отъ чего при частой перекладкѣ на подводахъ, арбахъ, каюкахъ и вьюкахъ, верхніе кули не рѣдко перетираются и подвергаются совершенной порчи, а притомъ сырость климата въ тамошнихъ мѣстахъ, имѣя самое вредное вліяніе на качество провіанта, можетъ ускорить порчь онаго въ одинакихъ.

Обо всемъ ономъ Департаментъ представлялъ на разсмотрѣніе въ Совѣтъ Военнаго Министра.

Совѣтъ, основываясь на вышеприведенномъ отзывѣ Графа Паскевича-Эриванскаго, о необходимости доставленія хлѣба къ Мингрельскимъ берегамъ въ двойныхъ куляхъ, положилъ: представить о семъ на разсмотрѣніе высшей власти.

Соглашаясь съ таковымъ заключеніемъ Совѣта, я честь имѣю объ ономъ представить въ Комитетъ Гг. Министровъ на благоразсмотрѣніе, испрашивая разрѣшенія на распоряженіе чтобъ доставка хлѣба въ Мингрелію производима была въ двойныхъ куляхъ, какъ мѣры, признанной самою мѣстною необходимостію въ тамошнемъ краю, подтверждаемою какъ бывшимъ Командиромъ Кавказскаго Корпуса, такъ и Главнокомандующимъ нынѣ тѣмъ Корпусомъ, Генераломъ Графомъ Паскевичемъ-Эриванскимъ.

2769.—Марта 26. Высочайше утвержденный докладъ Начальника Морскаго Штаба. —*О прибавкѣ 1500 руб. къ ежегодной штатной суммѣ, Инспекторскаго Департамента, Морскаго Министерства.*

По штату Инспекторскаго Департамента Морскаго Штаба Вашего Императорскаго Величества положено на канцелярскіе припасы 3000 рублей.

Въ теченіи перваго года сумма сія оказалась недостаточна, и Вашему Императорскому Величеству благоугодно было повелѣть недостающія деньги отпустить, не усиливая штатное положеніе до дальнѣйшаго еще испытанія.

Нынѣ протекъ еще годъ и необходимость прибавки къ суммѣ на канцелярскіе припасы снова оказалась. На сіе требуется 1318 р., которыя для удовлетворенія поставщика частію заимствованы изъ суммы на жалованье чиновникамъ и писарямъ.

Доводя о семъ до свѣденія Вашего Императорскаго Величества, ходатайствую Высочайшихъ повелѣній:

1. Морскому Министру о заплатѣ вышеупомянутыхъ 1318 р. изъ общихъ Адмиралтейскихъ суммъ или остатковъ и о удовлетвореніи изъ оныхъ же той передержки, которая необходима будетъ въ теченіи 1829 года и

2. О прибавкѣ 1500 руб. къ ежегодной штатной суммѣ Инспекторскаго Департамента на канцелярскія потребности, такъ какъ изъ двухъ-годичнаго опыта видно, что 3000

руб., на сей предметъ опредѣленныхъ, недостаточно.

Резолюція. Согласенъ.

2770. — Марта 26. Сенатскій, съ прописаніемъ Именнаго.—*О постановленіи правиломъ, чтобы всѣ Архитекторы строющіе казенныя зданія, непремѣнно руководствовались въ составленіи смѣтъ на матеріалы и работы строгою справедливостію.*

Правительствующій Сенатъ слушали предложеніе Г. Управляющаго Министерствомъ Юстиціи Князя Долгорукаго, что Г. Управляющій Главнымъ Штабомъ Его Императорскаго Величества отъ 4 сего Марта сообщилъ ему, что Государь Императоръ, при разсмотрѣніи объясненія учрежденной подъ предсѣдательствомъ Г. Московскаго Военнаго Генералъ-Губернатора Слѣдственной Коммиссіи, производившей изысканіе о ветхости, открывшейся въ Старо-Сенатскомъ домѣ въ Москвѣ во время самой перестройки онаго, и при сочиненіи плана и смѣты на исправленіе незамѣченной, между прочимъ соизволилъ Высочайше утвердить мнѣніе оной Коммиссіи, коимъ она полагаетъ постановить правиломъ, чтобы всѣ Архитекторы, строющіе казенныя зданія, непремѣнно руководствовались въ составленіи смѣтъ на матеріалы и работы строгою справедливостію и тщательнымъ наблюденіемъ прямой точности во всѣхъ необходимо нужныхъ къ тому отношеніяхъ, и чтобы впредь, не полагаясь на односторонніе смѣты составлявшаго оныя Архитектора, поручать дѣлать онымъ повѣрку постороннимъ Архитекторамъ, требуя отъ сихъ послѣднихъ опредѣлительнаго удостовѣренія, что тѣ смѣты повѣряемы были по правиламъ, предписаннымъ въ Высочайше утвержденномъ 15 Генваря 1825 года положеніи о количествѣ матеріаловъ, какое назначать должно при составленіи смѣтъ на постройку домовъ, въ случаѣ же неправильнаго ихъ удостовѣренія, возлагать на нихъ строгую отвѣтственность по законамъ, а начальствующимъ лицамъ вмѣнить въ обязанность на составленіе смѣтъ обращать съ ихъ стороны строгое вниманіе, такъ какъ учрежденіе съ торговъ цѣнъ на работы всегда основывается на смѣтахъ. О таковомъ Высочайше утвержденномъ мнѣніи Коммиссіи, онъ Г. Управляющій Министерствомъ Юстиціи предлагаетъ Правительствующему Сенату для объявленія объ ономъ повсемѣстно къ исполненію, препровождая при семъ доставленное къ нему въ выпискѣ помянутое мнѣніе Коммиссіи. Приказали: о должномъ исполненіи означеннаго Высочайшаго Его Императорскаго Величества повелѣнія, всѣмъ Губернскимъ и Областнымъ Правленіямъ и Правительствамъ, Присутственнымъ мѣстамъ, Гг. Министрамъ, Военнымъ Генералъ-Губернаторамъ, управляющимъ гражданскою частію, Генералъ-Губернаторамъ и Гражданскимъ Губернаторамъ предписать указами; а въ Святѣйшій Правительствующій Синодъ, С. Петербургскіе и Московскіе Сената Департаменты и Общія оныхъ Собранія сообщить вѣденія.

2771.—Марта 26. Сенатскій.—*О имѣніи ходатайства по дѣламъ до удѣльныхъ крестьянъ въ тѣхъ Губерніяхъ, въ которыхъ нѣтъ Удѣльныхъ Конторъ, Губернскимъ и Уѣзднымъ Стряпчимъ.*

Правительствующій Сенатъ слушали рапортъ Г. Министра Внутреннихъ дѣлъ, что Кіевскій Военный Губернаторъ Генералъ-Лейтенантъ Желтухинъ, въ слѣдствіе сообщеннаго ему циркулярнаго предписанія Министра Внутреннихъ дѣлъ Гражданскимъ Губернаторамъ отъ 24 Сентября 1828 года о томъ, чтобы всякое слѣдствіе надъ удѣльными крестьянами производимо было при Депутатѣ со стороны удѣльнаго вѣдомства, отнесся къ нему, что какъ въ Кіевской Губерніи удѣльныхъ имѣній не находится, но между тѣмъ многіе

изъ удѣльныхъ крестьянъ проживаютъ въ оной по паспортамъ, и изъ числа таковыхъ могутъ случиться нѣкоторые прикосновенными къ дѣламъ гражданскимъ и уголовнымъ, въ Присутственныхъ мѣстахъ Кіевской Губерніи производящимся, а иные могутъ подпасть подъ слѣдствіе за бродяжничество и проч., то нужно ли въ подобныхъ случаяхъ требовать изъ другихъ Губерній Депутатовъ со стороны удѣльнаго вѣдомства? О таковомъ вопросѣ Кіевскаго Военнаго Губернатора, онъ Министръ Внутреннихъ дѣлъ сносился съ Министромъ Императорскаго Двора, Г. Генералъ-Адъютантомъ Княземъ Волконскимъ, который въ отвѣтъ на то сообщилъ ему, что во избѣжаніе затрудненій и медленности, не слѣдуетъ требовать удѣльныхъ Депутатовъ изъ другихъ Губерній, но будетъ достаточно, чтобъ Уѣздные Стряпчіе имѣли ходатайство объ удѣльныхъ крестьянахъ, сообразно обязанностямъ, на нихъ возложеннымъ 407-ю статьею Высочайшаго Учрежденія о Губерніяхъ; Судебныя же мѣста должны во всякомъ случаѣ, по установленному порядку, сообщать опредѣленія свои объ удѣльныхъ крестьянахъ Конторамъ, вѣдомству коихъ подсудимые подлежатъ. Онъ же Министръ Внутреннихъ дѣлъ не находя и съ своей стороны препятствій и неудобствъ въ исполненіи вышеизъясненнаго предположенія Г. Министра Императорскаго Двора, представляетъ объ ономъ Правительствующему Сенату на благоразсмотрѣніе съ тѣмъ, что ежели предположеніе сіе одобрѣно будетъ и Правительствующимъ Сенатомъ, то не угодно ли будетъ учинить по оному надлежащія распоряженія и кому слѣдуетъ предписанія. Приказали: признавая вышеизъясненное мнѣніе Г. Министра Императорскаго Двора правильнымъ, Правительствующій Сенатъ согласно оному полагаетъ: въ тѣхъ Губерніяхъ, гдѣ нѣтъ Удѣльныхъ Конторъ, по всѣмъ вообще дѣламъ какъ гражданскимъ, такъ и уголовнымъ, къ коимъ прикосновенны удѣльные крестьяне, не требовать Депутатовъ съ удѣльной стороны изъ другихъ Губерній, а имѣть за удѣльныхъ крестьянъ ходатайство въ низшихъ инстанціяхъ Уѣзднымъ, а въ среднихъ Губернскимъ Стряпчимъ; Судебнымъ же мѣстамъ поставить въ обязанность, дабы онѣ во всякомъ случаѣ о рѣшеніи своемъ сообщали Удѣльнымъ Конторамъ, вѣдомству коихъ прикосновенные къ дѣлу или подсудимые изъ удѣльныхъ крестьянъ подлежатъ, не останавливаясь впрочемъ приведеніемъ въ исполненіе рѣшеній своихъ, и о томъ Губернскимъ Правленіямъ тѣхъ Губерній, гдѣ нѣтъ Удѣльныхъ Конторъ предписать о надлежащемъ по оному исполненіи; а прочимъ для свѣденія дать знать указами, каковымъ увѣдомить и Г. Министра Внутреннихъ дѣлъ; во всѣ же Департаменты Правительствующаго Сената сообщить вѣденія.

2772. — Марта 26. Высочайше утвержденное положеніе Комитета Министровъ, прописанное въ указѣ Сената 12 Апрѣля. — *Объ отпускѣ за границу хлѣба отъ Санктпетербургскаго порта.*

Правительствующій Сенатъ слушали рапортъ Г. Министра Финансовъ, что въ слѣдствіе представленія его объ отпускѣ хлѣба за границу отъ Санктпетербургскаго порта, не требуя на оный свидѣтельствъ, Комитетъ Гг. Министровъ, пріемля въ соображеніе, что отпускъ хлѣба изъ Санктпетербурга за границу въ послѣдніе два года производимъ былъ безъ всякихъ свидѣтельствъ при нагрузкѣ и отправленіи онаго и что отъ сего не происходило никакого затрудненія, журналомъ, Высочайше утвержденнымъ 26 Марта сего года, положилъ: дозволить и на будущее время не требовать никакихъ свидѣтельствъ на отправляемый отсюда за границу хлѣбъ. Представляя о семъ Правительствующему Сенату, онъ Г. Министръ проситъ о приказаніи обнародовать помянутое Высочайше утвержденное положеніе для

всеобщаго свѣденія; при чемъ доноситъ, что объ исполненіи онаго дано предписаніе Санктпетербургской Таможнѣ и объявлено о семъ торгующему купечеству. Приказали: объ означемномъ Высочайше утвержденномъ положеніи Комитета Гг. Министровъ для должнаго, до кого слѣдовать будетъ, исполненія, надлежащаго свѣденія и повсемѣстнаго опубликованія, во всѣ Губернскія и Областныя Правленія, Правительства и Присутственныя мѣста, къ Гг. Министрамъ, Исправляющему должность Государственнаго Контролера, Военнымъ Генералъ-Губернаторамъ, Военнымъ Губернаторамъ, управляющимъ гражданскою частію, Генералъ-Губернаторамъ и Градоначальникамъ послать указы; а въ Святѣйшій Правительствующій Синодъ, во всѣ Департаменты Правительствующаго Сената и Общія оныхъ Собранія сообщить вѣденія.

2773.—Марта 27. (*) Высочайше утвержденное мнѣніе Государственнаго Совѣта.—*О обѣтахъ Римско-Католическихъ монаховъ и наказаніяхъ, допущенныхъ въ монастыряхъ сего вѣроисповѣданія.*

Государственный Совѣтъ въ Департаментѣ Законовъ и въ Общемъ Собраніи разсмотрѣвъ представленіе состоящаго въ должности Главноуправляющаго Духовными дѣлами Иностранныхъ исповѣданій, относительно обѣтовъ Римско-Католическихъ монаховъ и наказаній, допущенныхъ въ монастыряхъ сего вѣроисповѣданія, — принялъ въ уваженіе: а) что въ Регламентѣ 13 (3) Ноября 1798 года для церквей и монастырей Римско-Католическаго вѣроисповѣданія было постановлено, дабы къ такъ называемымъ торжественнымъ обѣтамъ допускать не прежде, какъ по вступленіи новиціевъ въ Ипподіаконскій санъ; а по постановленіямъ Тридентинскаго Собора въ санъ сей могутъ быть посвящаемы токмо достигшіе 22-лѣтняго возраста. b) Что монастыри не имѣютъ возможности сами собирать достовѣрныхъ свѣденій о свойствѣ и положеніи людей, изъявляющихъ желаніе вступить въ оные, и отъ того не рѣдко общества ихъ оскорбляются присутствіемъ людей порочныхъ; ибо изъ обстоятельствъ дѣла видно, что въ монастыряхъ сихъ отыскиваемы были иногда даже бродяги и бѣглые. c) Что жестокія тѣлесныя наказанія, употребляемыя въ Римско-Католическихъ монастыряхъ надъ монахами, вмѣсто исправленія, производятъ отчаяніе, и употребленіе таковаго наказанія не токмо не сообразно правиламъ, начертаннымъ въ указѣ 22 Іюня 1798 года, но не согласно и съ Каноническими правилами.—По симъ уваженіямъ Государственный Совѣтъ *мнѣніемъ положилъ*, постановить слѣдующее: 1) въ допущеніи къ такъ называемымъ торжественнымъ обѣтамъ находящихся подъ искусомъ въ Римско-Католическихъ монастыряхъ, поступать согласно Регламенту 13 (3) Ноября 1798 года, т. е. допускать не прежде, какъ по посвященіи въ Ипподіаконскій санъ и слѣдственно не прежде, какъ по достиженіи 22-лѣтняго возраста. 2) Испытаніе готовящимся ко вступленію въ монашество долженствуетъ быть производимо не менѣе трехъ лѣтъ, хотябы вступающій имѣлъ и болѣе 22-хъ лѣтъ отъ роду. 3) Отнынѣ впредь всѣ такъ называемые торжественные обѣты, произносимые прежде положенныхъ на сіе лѣтъ, признавать ничтожными. 4) Посвящающій себя монашеству и желающій поступить въ монастырь, обязанъ обращаться къ Губернскому Начальству своей Губерніи о засвидѣтельствованіи какъ свободнаго его состоянія, такъ и того, что онъ не состоитъ ни подъ судомъ, ни подъ слѣдствіемъ уголовнымъ; Губернское Начальство, собравъ мѣстныя удостовѣренія, сообщаетъ полученныя имъ свѣденія Начальству Духовнаго ордена, для представленія въ Римско-Католическую Коллегію,

(*) Распубликовано отъ Сената 2 Маія.

вмѣстѣ съ поступившею просьбою о принятіи въ монастырь и свидѣтельствомъ о рожденіи просителя. Коллегія же обязана таковыя просьбы съ заключеніемъ своимъ представлять въ Главное Управленіе Духовныхъ дѣлъ Иностранныхъ исповѣданій, коему одному предоставляется право дать разрѣшеніе на принятіе въ монастырь просителя. 5) Начальства Римско-Католическихъ монастырей обязаны въ исправленіи и наказаніи подчиненныхъ имъ лицъ, поступать сообразно указу 22 Іюня 1798 года и Каноническимъ ихъ правамъ; а посему, согласно мнѣнію Виленской Консисторіи, тѣлесное наказаніе, въ сихъ монастыряхъ употребляемое, отнынѣ навсегда воспрещается.

Резолюція. Быть по сему.

2774. — Марта 27. Высочайше утвержденное мнѣніе Государственнаго Совѣта.—*Объ учрежденіи въ первомъ Департаментѣ Сената 5-й Экспедиціи.*

Государственный Совѣтъ въ Департаментѣ Экономіи и въ Общемъ Собраніи, разсмотрѣвъ представленіе Управляющаго Министерствомъ Юстиціи, объ учрежденіи въ 1 Департаментѣ Правительствующаго Сената 5-й Экспедиціи, и признавая Экспедицію сію для успѣшнѣйшаго теченія дѣлъ 1 Департамента необходимою, полагаетъ: внесенный Управляющимъ Министерствомъ Юстиціи проэктъ штата оной, поднесть къ Высочайшему Его Императорскаго Величества подписанію. (*)

Резолюція. Быть по сему.

2775.—Марта 27. Высочайше утвержденное положеніе о временныхъ контрольныхъ Коммиссіяхъ для счетовъ военнаго вѣдомства по 1828 годъ.

Именный указъ, данный Сенату. Усмотрѣвъ по теченію дѣлъ Государственнаго Контроля, что Департаменты Военнаго Министерства не даютъ оному своевременныхъ отчетовъ и что великое число книгъ, счетовъ и дѣлъ остается въ Департаментахъ тѣхъ необревизованными, Мы признали нужнымъ, для приведенія части сей въ устройство, раздѣлить отчетность Военнаго Министерства на два времени, и оставивъ поступившія съ 1828 года книги, счеты и дѣла въ завѣдываніи Военныхъ Департаментовъ на существующемъ основаніи, всѣ прочія, по 1828 годъ накопившіяся, поручить разсмотрѣнію и рѣшенію особыхъ Контрольныхъ Коммиссій, временно учреждаемыхъ подъ начальствомъ Государственнаго Контролера и преподать имъ средства къ облегченію ревизіи.

Въ слѣдствіе сего Исправляющимъ должность Государственнаго Контролера, обще съ Управляющимъ Военнымъ Министерствомъ, составлено положеніе для означенныхъ Коммиссій, и вмѣстѣ съ штатами оныхъ и особой Временной при Государственномъ Контролѣ Экспедиціи внесено было въ Государственный Совѣтъ на разсмотрѣніе.

Утвердивъ положеніе сіе и штаты, (**) при семъ въ Правительствующій Сенатъ препровождаемые, Повелѣваемъ:

1. Привести оные немедленно въ дѣйствіе.

2. Въ число назначенныхъ на содержаніе Временныхъ Военныхъ Коммиссій 256,020 р. обратить 105,546 руб. 7 коп., отпускаемые нынѣ на содержаніе существующихъ по Военному Министерству временныхъ установленіи: Комитета Провіантскихъ дѣлъ, Коммиссій Провіантскихъ дѣлъ и Счетной Артиллерійской Коммиссіи, которыя закрыть. За тѣмъ недостающіе ежегодно 158,473 руб. 93 коп., отпускать изъ Государственнаго Казначейства, выдавъ сверхъ того единовременно на обзаведеніе Коммиссій 10,000 руб.

3. Правила въ положеніи о Временныхъ Военныхъ Коммиссіяхъ заключающіяся, распространить на счеты и дѣла прежняго времени по военной части, имѣющіяся во Временной Счет-

(*) (**) Штаты см. въ концѣ Тома.

ной Коммиссіи, 1819 года учрежденной. Когда же вновь учреждаемыя Военныя Коммиссіи воспріимутъ полное дѣйствіе, то означенныя дѣла, книги и счеты передать въ оныя для совокупнаго разсмотрѣнія и рѣшенія, оставя въ Коммиссіи 1819 года только счеты повѣркою начатые, или связь имѣющіе съ прежде рѣшеными счетами, и всѣ тѣ расчеты по ликвидаціямъ, какіе до открытія учреждаемыхъ Коммиссій поступять въ оную.

4. Поелику за отдѣленіемъ, на семъ основаніи, военныхъ дѣлъ изъ Коммиссіи 1819 года, дѣла гражданскія, остающіяся въ ея ревизіи при томъ же числѣ чиновниковъ, должны быть обревизованы въ кратчайшее время, и слѣдовательно самый срокъ существованія Коммиссіи долженъ сократиться; то наблюденіе за симъ предоставляется Исправляющему должность Государственнаго Контролера.

Положеніе о временныхъ Контрольныхъ Коммиссіяхъ для счетовъ Военнаго вѣдомства по 1828 годъ.

Часть I.—Учрежденіе Временныхъ Коммиссій.

Гл. I. — *Число Временныхъ Коммиссій и цѣль ихъ учрежденія.*

§ 1. По количеству счетовъ, оставшихся неокончанными по 1828 годъ въ Департаментахъ Военнаго Министерства и другихъ Управленіяхъ, къ военному вѣдомству принадлежащихъ, учреждаются три Временныя Контрольныя Коммиссіи: *одна* по части Коммиссаріатской, *другая* по части Провіантской, *третья* по части Артиллерійской и Инженерной.

§ 2. Коммиссіи учреждаются съ цѣлію, чтобы удостовѣриться въ законности и правильности употребленія Государственныхъ капиталовъ, обращавшихся въ распоряженіи Департаментовъ Военнаго Министерства и полевыхъ Интендантскихъ Управленій, гдѣ остаются неокончанные счеты по 1828 годъ.

§ 3. Коммиссіи состоятъ подъ главнымъ начальствомъ Государственнаго Контролера.

Гл. II.—*Составъ и предметъ Контрольныхъ Коммиссій.*

§ 4. Составъ каждой изъ трехъ учреждаемыхъ Коммиссій опредѣляется особымъ штатомъ.

§ 5. Главные чиновники каждой Коммиссіи, по приличію самаго предмета, для коего онѣ учреждаются, суть: а) Управляющій Коммиссіею, состоящій на степени равной съ Директорами Министерскихъ Департаментовъ. б) Оберъ-Контролеры, состоящіе на равной степени съ Начальниками Отдѣленій Министерскихъ Департаментовъ. в) Контролеры, состоящіе на равной степени съ Начальниками столовъ и Контролерами въ Министерскихъ Департаментахъ.

§ 6. Въ каждой Коммиссіи учреждаются, для производства повѣрки счетовъ и разсмотрѣнія счетныхъ дѣлъ, четыре Отдѣленія.

§ 7. Каждое Отдѣленіе составляется изъ двухъ Столовъ и управляется Оберъ-Контролеромъ.

§ 8. Оберъ-Контролеры въ каждой Коммиссіи составляютъ общее Присутствіе подъ Предсѣдательствомъ Управляющаго, который присутствуетъ и въ Совѣтѣ Государственнаго Контроля, но только по дѣламъ своей Коммиссіи, или по особому назначенію Государственнаго Контролера.

§ 9. При каждой Коммиссіи, для общей связи письмоводства, полагается Правитель Канцеляріи, подъ вѣденіемъ коего состоятъ Бухгалтеръ, Журналистъ, Экзекуторъ, исправляющій должность и Казначея, и Архиваріусъ, съ ихъ помощниками.

§ 10. Опредѣленіе и увольненіе чиновниковъ Контрольныхъ Коммиссій производится на правилахъ, въ общемъ Учрежденіи Министерствъ начертанныхъ.

§ 11. Въ составъ учреждаемыхъ Коммиссій по части Провіантской и Артиллерійской по-

ступятъ чиновники Комитета Провіантскихъ дѣлъ, Коммиссіи Провіантскихъ дѣлъ и Временной Счетной Артиллерійской Коммиссіи, а сіи Коммиссіи и Комитетъ въ то же время закрываются.

§ 12. Государственный Контролеръ назначитъ симъ чиновникамъ, по своему усмотрѣнію, приличныя мѣста въ Коммиссіяхъ, обративъ излишнихъ, или ненужныхъ, въ Военное вѣдомство для распредѣленія къ должностямъ по распоряженію Военнаго Министра.

§ 13. Предметы, разсмотрѣнію Коммиссіи подлежащіе, суть: а) Всѣ книги и счеты по 1828-й годъ, кои донынѣ остаются необревизованными въ Департаментахъ Военнаго Министерства, въ состоящихъ при ономъ временныхъ установленіяхъ, и въ полевыхъ Провіантскихъ Управленіяхъ. б) Всѣ книги и счеты по 1828-й годъ, тѣми мѣстами еще неполученные. в) Всѣ нерѣшенныя по онымъ мѣстамъ дѣла, возникшія изъ ревизіи книгъ и счетовъ по 1828 годъ и начатыя производствомъ независимо отъ сихъ книгъ и счетовъ, но имѣющія связь съ оными.

§ 14. Въ Контрольную Коммиссію по части Коммиссаріатской поступаютъ книги, счеты и дѣла изъ Коммиссаріатскаго Департамента.

§ 15. Въ Контрольную Коммиссію по части Провіантской поступаютъ книги, счеты и дѣла отъ Провіантскаго Департамента, Полевыхъ Провіантскихъ Управленій, Комитета Провіантскихъ дѣлъ и Коммиссіи Провіантскихъ дѣлъ.

§ 16. Въ Контрольную Коммиссію по части Артиллерійской и Инженерной поступаютъ книги, счеты и дѣла изъ Артиллерійскаго и Инженернаго Департаментовъ и Временной Счетной Артиллерійской Коммиссіи.

ГЛ. III.—*Порядокъ производства дѣлъ и обязанности Контрольныхъ Коммиссій.*

§ 17. По открытіи Коммиссій, немедленно доставляются въ оныя отъ Департаментовъ Военнаго Министерства, Полевыхъ Провіантскихъ Управленій, Комитета Провіантскихъ дѣлъ, Коммиссіи Провіантскихъ дѣлъ и временной Счетной Артиллерійской Коммиссіи всѣ книги, счеты и дѣла, подлежащія повѣркѣ и рѣшенію.

§ 18. Тѣ книги и счеты, по коимъ въ означенныхъ мѣстахъ повѣрка производилась, но не окончена, доставляются съ особымъ удостовѣреніемъ, до какой степени совершена по нимъ повѣрка.

§ 19. Контрольныя Коммиссіи, принимая дѣла, книги и счеты со всѣми принадлежащими къ нимъ документами, отдѣльно годъ за годъ по описямъ, различаютъ съ точностію начатыя отъ неначатыхъ повѣркою.

§ 20. Сдача и пріемъ означенныхъ книгъ, счетовъ и дѣлъ должны быть непремѣнно окончены, по части Коммиссаріатской въ теченіе 6-ти мѣсяцовъ; по части Артиллерійской, Инженерной и Внутренняго Провіантскаго Управленія въ теченіе 4-хъ мѣсяцовъ съ открытія Коммиссій; Полевымъ же Провіантскимъ Управленіямъ на изготовленіе книгъ, счетовъ и дѣлъ къ отсылкѣ въ Коммиссіи назначается четырехъ-мѣсячный срокъ, считая оный со дня полученій ими предписанія о томъ отъ своего Начальства.

Примѣчаніе. Коммиссіи не ожидаютъ окончательнаго пріема всѣхъ книгъ, чтобы приступить къ ревизіи; но во время самаго пріема начинаютъ производить оную по мѣрѣ вступленія книгъ и счетовъ.

§ 21. Ежели Департаменты и полевыя Провіантскія Управленія сами еще не получили отъ подвѣдомственныхъ имъ мѣстъ и лицъ нѣкоторыхъ книгъ и счетовъ по 1828 годъ: то объ оныхъ доставляютъ Контрольнымъ Коммиссіямъ подробные реэстры, и въ то же время дѣлаютъ распоряженіе объ истребованіи оныхъ; а потомъ, по мѣрѣ полученія, передаютъ ихъ въ Коммиссіи.

*

§ 22. По полученіи книгъ и счетовъ въ каждой Коммиссіи, Управляющій распредѣляетъ ихъ по Отдѣленіямъ, сколько возможно уравнительно и по предметамъ.

§ 23. Разсмотрѣніе дѣлъ и повѣрка книгъ и счетовъ производится Контролерами и ихъ Помощниками, подъ наблюденіемъ Оберъ-Контролеровъ, на основаніи правилъ, изложенныхъ во 2-й части сего Положенія.

§ 24. Контролеры обязаны изъ дѣлъ, книгъ и счетовъ составлять записки, объясняющія существо дѣла, отвѣтствуя за вѣрность и правильность изложенія онаго.

§ 25. Записки, Контролеромъ составленныя, поступаютъ на разсмотрѣніе Оберъ-Контролера, который, свѣривъ ихъ съ дѣломъ и присовокупивъ мнѣніе свое, представляетъ Управляющему или Общему Присутствію Коммиссіи за подписаніемъ своимъ и скрѣпою Контролера.

§ 26. Записки представляются Управляющему въ такомъ случаѣ, когда дѣло требуетъ предварительныхъ сношеній съ другими мѣстами и лицами о пополненіи или поясненіи замѣченныхъ при повѣркѣ обстоятельствъ.

§ 27. Исполненіе въ семъ случаѣ дѣлается по резолюціи Управляющаго.

§ 28. Общему Присутствію представляются записки по дѣламъ, приготовленнымъ къ окончательному рѣшенію.

§ 29. Рѣшеніе Общаго Присутствія надписывается на самыхъ сихъ запискахъ, скрѣпляется Правителемъ Канцеляріи, и утверждается подписью всѣхъ Оберъ-Контролеровъ.

§ 30. Записки сіи, заключающія существо дѣла и рѣшенія Общаго Присутствія, замѣняютъ опредѣленія, или журналы.

§ 31. Рѣшенія Общаго Присутствія приводятся въ исполненіе не иначе, какъ съ утвержденія Управляющаго.

§ 32. Въ случаѣ разногласія между Оберъ-Контролерами, или несогласія Управляющаго съ рѣшеніемъ Общаго Присутствія, дѣло поступаетъ на разрѣшеніе Государственнаго Контролера, съ изъясненіемъ всѣхъ мнѣній.

§ 33. Рѣшенія Общаго Присутствія, утвержденныя Управляющими, почитаются окончательными: 1) По дѣламъ, книгамъ и счетамъ, незаключающимъ въ себѣ никакихъ начетовъ. 2) По дѣламъ, книгамъ и счетамъ, по коимъ открытые начеты подходятъ подъ Всемилостивѣйшіе Манифесты и потому подлежатъ къ сложенію. И 3) по дѣламъ, книгамъ и счетамъ, по коимъ открыты будутъ: а) Начеты маловажные, непревышающіе на каждое лицо порознь 200 руб., которые хотябы и не подходили подъ Манифесты, оставляются безъ взысканія по маловажности. б) Начеты, простирающіеся отъ 200 до 2000 руб., кои по рѣшеніямъ Коммиссій, слѣдовать будутъ ко взысканію съ виновныхъ.

§ 34. Коммиссіи въ послѣднемъ случаѣ сообщаютъ Начальству, въ вѣдомствѣ коего виновный находится, для надлежащихъ распоряженій о взысканіи, и въ то же время даютъ знать Департаменту Государственнаго Казначейства, для наблюденія за производствомъ взысканія, на основаніи указа 18 Генваря 1823 года.

§ 35. По дѣламъ, книгамъ и счетамъ, по коимъ опредѣлено будетъ на кого либо взысканіе свыше 2000 руб., Коммиссіи входятъ съ представленіями въ Совѣтъ Государственнаго Контроля.

§ 36. Представленіе, уваженное Совѣтомъ, поступаетъ на дальнѣйшее заключеніе Государственнаго Контролера.

§ 37. Государственный Контролеръ утверждаетъ взысканія до 10.000 руб. окончательно, и отъ лица своего предписываетъ, или сообщаетъ кому слѣдуетъ по принадлежности, о принятіи мѣръ ко взысканію, а для наблюденія за производствомъ онаго, на основаніи указа 18 Генваря 1823 года, увѣдомляетъ Министра Финансовъ.

§ 38. О взысканіяхъ свыше 10.000 рублей, Государственный Контролеръ заключеніе Совѣта съ мнѣніемъ своимъ представляетъ на утвержденіе Правительствующаго Сената.

§ 39. Ежели по повѣркѣ книгъ и счетовъ окажутся такіе недостатки или передачи, которые по строгомъ разсмотрѣніи и соображеніи въ Общемъ Присутствіи Коммиссіи всѣхъ обстоятельствъ, единогласно признаны будутъ происшедшими отъ случаевъ неизбѣжныхъ и независѣвшихъ ни отъ распорядителей, ни отъ приходчиковъ и расходчиковъ, то Коммиссіи, полагая принять происшедшій отъ того убытокъ на счетъ казны, заключаютъ счетъ, или книгу окончательно рѣшенными, коль скоро убытокъ не превышаетъ 2000 руб.; о принятіи же на счетъ казны убытка свыше сей суммы, вносятъ представленіе въ Совѣтъ Государственнаго Контроля съ изложеніемъ обстоятельствъ.

§ 40. Когда обстоятельства сіи Совѣтомъ и самимъ Государственнымъ Контролеромъ признаны будутъ уважительными, тогда убытокъ слагается и пріемлется на счетъ казны, ежели оный составляетъ по одному счету не болѣе 10.000 рублей.

§ 41. О сложеніи убытка, простирающагося свыше 10.000 руб., Государственный Контролеръ представляетъ Правительствующему Сенату.

§ 42. Ежели же Государственный Контролеръ, по разсмотрѣніи представленія Коммиссіи и заключенія Совѣта, не признаетъ приведенныхъ ею причинъ достаточными къ сложенію убытка: тогда опредѣляется взысканіе по § 37, или вносится представленіе въ Правительствующій Сенатъ о утвержденіи взысканія по § 38.

§ 43. Симъ оканчиваются въ Государственномъ Контролѣ дѣла по взысканіямъ. Самое же производство сихъ взысканій поручается кому слѣдуетъ, по усмотрѣнію Правительствующаго Сената: ибо сіе къ обязанности Государственнаго Контроля по существующимъ узаконеніямъ не принадлежитъ.

§ 44. Съ окончаніемъ каждаго года, а именно: въ Генварѣ наступившаго, представляютъ Контрольныя Коммиссіи Государственному Контролеру, для внесенія на Высочайшее усмотрѣніе:

1. Отчетъ, извлеченный изъ обревизованныхъ въ теченіе года книгъ и счетовъ, съ изложеніемъ, сколько представитъ возможность, въ краткомъ, но ясномъ видѣ оборотовъ каждаго Департамента, или управленія, отдѣльно по годамъ, повѣркою оконченнымъ.

2. Годовую вѣдомость о теченіи дѣлъ и успѣхѣ повѣрки книгъ и счетовъ.

§ 45. Независимо отъ сего Контрольныя Коммиссіи представлять будутъ Государственному Контролеру ежемѣсячныя вѣдомости о занятіяхъ на основаніи Общаго Учрежденія Министерствъ.

§ 46. Государственный Контролеръ предпишетъ Коммиссіямъ въ свое время формы для составленія отчетовъ и вѣдомостей, примѣненныя къ свойству дѣлъ каждой Коммиссіи, по ближайшему на опытѣ усмотрѣнію порядка и хода оныхъ и самой возможности.

§ 47. По мѣрѣ окончанія дѣлъ и повѣркѣ книгъ и счетовъ, Контрольныя Коммиссіи сдаютъ оныя при описяхъ на законномъ основаніи, для храненія въ Главный Контрольный Архивъ.

ГЛ. IV.—*О способахъ къ ускоренію дѣлопроизводства въ Коммиссіяхъ.*

1. По внутреннему распорядку.

§ 48. За необревизованіемъ одного счета не останавливать заключенія другаго, хотя бы оба они были и въ нѣкоторой связи; но составлять изъ перваго особенныя выписки о тѣхъ предметахъ, кои нужны къ соображенію съ послѣднимъ, при коемъ и хранить оныя,

дабы такимъ образомъ счеты одного года не останавливали счетовъ другаго года.

2. По сношенію съ внѣшними мѣстами.

§ 49. Дабы Контрольныя Коммиссіи не были останавливаемы въ производствѣ ревизіи и рѣшеніи дѣлъ медленнымъ доставленіемъ справокъ и свѣденій отъ мѣстъ и лицъ Военнаго вѣдомства, Начальникъ Главнаго Штаба Его Императорскаго Величества имѣетъ дать предписанія всѣмъ мѣстамъ и лицамъ сего вѣдомства о неукоснительномъ исполненіи требованій по сему предмету Коммиссій.

§ 50. Для побужденія къ тому же мѣстъ и лицъ и другихъ вѣдомствъ, Государственный Контролеръ имѣетъ войти съ представленіемъ въ Правительствующій Сенатъ о повсемѣстномъ распубликованіи о семъ отъ Сената указами.

§ 51. Всякая медленность въ рѣшеніи дѣлъ, которая произойдетъ отъ несвоевременнаго доставленія свѣденій по требованіямъ Контрольныхъ Коммиссій, обратится на отвѣтственность мѣстъ и лицъ, недоставившихъ требуемыхъ свѣденій.

Гл. V.—*Власть и отвѣтственность Контрольныхъ Коммиссій.*

§ 52. Коммиссіи дѣйствуютъ отдѣльно и независимо одна отъ другой, состоя на степени равной Министерскимъ Департаментамъ.

§ 53. Коммиссіи дѣйствуютъ и производятъ дѣла на основаніи Общаго Учрежденія Министерствъ, по всѣмъ тѣмъ предметамъ, по которымъ не постановлено здѣсь особыхъ въ отмѣну опаго правилъ.

§ 54. Коммиссіи подлежатъ отвѣтственности по общимъ Государственнымъ законамъ: а) За медленное теченіе дѣлъ. б) За неоткрытіе чрезъ ихъ невнимательность казеннаго убытка, который подлежитъ взысканію на основаніи сихъ правилъ. в) За неправильное сложеніе взысканій по предоставленному имъ праву. И г) Вообще за противузаконныя дѣйствія, если опыя, а равно и всякое упущеніе обнаружены будутъ Государственнымъ Контролеромъ при внезапной ревизіи его, или по другимъ какимъ либо случаямъ, которые новой ревизіи востребовать могутъ.

Часть II. Правила повѣрки въ Контрольныхъ Коммиссіяхъ книгъ и счетовъ.

Гл. I.—*О разсмотрѣніи книгъ и счетовъ, по коимъ повѣрка въ Департаментахъ производилась, но не окончена.*

§ 55. Въ числѣ книгъ и счетовъ, по которымъ въ Департаментахъ повѣрка производилась могутъ заключаться: а) Книги и счеты, по коимъ за произведенною по всѣмъ статьямъ повѣркою, остаются къ окончательному заключенію одни открытыя при повѣркѣ начеты и убытки. б) Книги и счеты, по коимъ повѣрка была начата, но не по всѣмъ статьямъ произведена.

§ 56. По книгамъ и счетамъ перваго изъ сихъ разрядовъ, Коммиссіи не входятъ въ перевѣрку, но обращаются единственно къ разсмотрѣнію открытыхъ по нимъ начетовъ и убытковъ.

§ 57. Коммиссіи соображаютъ истребованныя Департаментами по симъ начетамъ и убыткамъ объясненія, и въ случаѣ надобности требуютъ дополненій по тѣмъ статьямъ, кои недостаточны.

§ 58. По приведеніи всѣхъ таковыхъ начетовъ въ надлежащую ясность и по соображеніи истребованныхъ объясненій съ существомъ дѣла, Коммиссіи полагаютъ по каждой книгѣ или счету особое заключеніе о взысканіи, или сложеніи начетовъ.

§ 59. По книгамъ и счетамъ втораго разряда, Коммиссіи производятъ повѣрку вполнѣ на основаніи правилъ, въ слѣдующей главѣ изложенныхъ.

Гл. II.—*О повѣркѣ книгъ и счетовъ, по коимъ въ Департаментахъ произведено оной не было.*

§ 60. Въ каждой книгѣ или счетѣ Коммиссіи повѣряютъ: а) Вѣрность исчисленій по

статьямъ; б) Общіе перечни прихода, расхода и остатка. И разсматриваютъ, на основаніи указа Правительствующаго Сената 23 Генваря 1824 года, по всѣмъ ли статьямъ въ книгахъ имѣются узаконенныя расписки.

§ 61. За тѣмъ обращаются къ повѣркѣ законности и правильности приходовъ и расходовъ, съ наблюденіемъ слѣдующихъ правилъ:

По приходамъ:

§ 62. Приходы повѣряются съ документами, при книгѣ или счетѣ приложенными.

§ 63. Никакихъ дальнѣйшихъ соображеній по приходамъ не предполагается, для избѣжанія повтореній повѣрки, которая должна производиться единственно по расходамъ, въ томъ уваженіи, что при семъ сами собою повѣряются и всѣ приходы.

По расходамъ:

§ 64. Расходы вообще раздѣляются на два главные разряда: *Къ первому* принадлежатъ отпуски и отсылки, или отправленіе денежныхъ суммъ, вещей и припасовъ отъ одного мѣста или лица къ другому мѣсту или лицу. *Ко второму*, дѣйствительное употребленіе суммъ, вещей и припасовъ.

§ 65. По расходамъ, къ 1-му разряду принадлежащимъ, Коммиссіи сличаютъ отпускъ, отсылку, или отправленіе суммъ, вещей и припасовъ, съ книгами и счетами мѣстъ и лицъ, получившихъ оныя.

§ 66. Ежели отпускъ денегъ, вещей или припасовъ произведенъ мѣсту или лицу, коего счеты не принадлежатъ къ разсмотрѣнію Коммиссій: то о сличеніи сего отпуска, Коммиссіи сносятся съ тѣмъ вѣдомствомъ, къ разсмотрѣнію коего счеты сіи поступили.

§ 67. Расходы втораго разряда, заключающіе въ себѣ дѣйствительное употребленіе суммъ, вещей и припасовъ, повѣряются на слѣдующемъ основаніи:

§ 68. *Первую* и важнѣйшую статью сихъ расходовъ составляетъ употребленіе суммъ на разныя казенныя операціи, какъ то: на заготовленіе мундирныхъ и аммуничныхъ вещей, провіанта, фуража и другихъ припасовъ и матеріаловъ, на развозку оныхъ, на строенія и работы и на прочія надобности, неограниченныя штатами и положеніями, но зависящія отъ цѣны вещей и хозяйственныхъ, въ заготовленіи оныхъ, распоряженій.

§ 69. По расходамъ, къ сей статьѣ принадлежащимъ, Коммиссіи разсматриваютъ:

а) *Ежели операція произведена хозяйственнымъ образомъ:* 1) На законномъ ли основаніи дано отъ Начальства предписаніе мѣсту, или лицу, коему поручено исполненіе операцій. 2) Въ точности ли предписаніе выполнено. 3) Не превышаютъ ли цѣны, заплаченныя за вещи, припасы и матеріалы, за перевозку оныхъ и за работы, цѣнъ справочныхъ, или утвержденныхъ по общимъ узаконеніямъ. 4) Не превышаетъ ли число купленныхъ для новаго строенія матеріаловъ противу назначеннаго въ смѣтахъ. 5) Въ надлежащей ли годности, и сполна ли заготовленныя вещи, припасы и матеріалы поступили въ приходъ, куда слѣдовало. 6) Засвидѣтельствовано ли на законномъ основаніи исправное окончаніе строеній и работъ.

б) *Ежели операція произведена подрядомъ:* 1) На законномъ ли основаніи подрядъ произведенъ. 2) Не превышаютъ ли цѣны подряда цѣнъ справочныхъ или утвержденныхъ, въ такомъ случаѣ, если подрядъ сей совершенъ самими мѣстами или лицами, по власти имъ предоставленной безъ особаго высшаго утвержденія. 3) Сполна ли подряженное и въ надлежащей ли годности выставлено и въ приходъ записано. 4) Не перебрано ли подрядчикомъ излишнихъ изъ казны денегъ. 5) Не было ли на счетъ неисправныхъ подрядчиковъ покупки съ передачею противу договорныхъ цѣнъ, и сдѣлано ли взысканіе передачъ съ узаконеннымъ штрафомъ.

§ 70. Вторую статью расходовъ составляетъ употребленіе суммъ, припасовъ и вещей на содержаніе и продовольствіе мѣстъ, лицъ и командъ, ограниченное штатами и особенными положеніями, какъ то: Расходъ на жалованье и канцелярскія издержки. Расходъ провіанта и фуража. Расходъ мундирныхъ, аммуничныхъ и разныхъ другихъ вещей. Расходъ на ремонтъ лошадей, разныхъ вещей и строеній.

§ 71. Коммиссіи по сей статьѣ повѣряютъ, не превышаетъ ли расходъ вообще штатнаго положенія, сличая, сходно ли отпущенное записано въ приходъ по полковымъ книгамъ, которыя дальнѣйшей повѣрки не требуютъ: ибо свидѣтельствуются въ свое время ротными, эскадронными, баталіонными и полковыми Командирами и повѣряются при Инспекторскихъ смотрахъ. Впрочемъ не отъемлется отъ Коммиссіи право, въ случаѣ надобности, по замѣченнымъ какимъ либо особеннымъ обстоятельствамъ, повѣрять нѣкоторыя полковыя книги въ такой степени подробности, какая представится нужною; но на сей случай должно быть сдѣлано особое постановленіе въ Общемъ присутствіи Коммиссіи.

§ 72. Третью статью расходовъ составляетъ расходъ припасовъ и вещей, выпускаемыхъ въ продажу по негодности, ненадобности, или нуждѣ народной и отпускаемыхъ разнымъ мѣстамъ и лицамъ за деньги и въ ссуду.

§ 73. По всѣмъ расходамъ сей третьей статьи Коммиссіи повѣряютъ:

По продажѣ: а) На законномъ ли основаніи послѣдовали отъ Начальства предписанія о продажѣ. б) Согласно ли съ таковыми предписаніями производилась самая продажа. в) Соблюдены ли при томъ правила, для производства торговъ и продажи постановленныя. г) Записаны ли въ приходъ вырученныя деньги.

По отпускамъ за деньги: Сполна ли поступили деньги, сколько ихъ за отпущенное количество слѣдовало, и записаны ли онѣ въ приходъ.

По ссудамъ: а) Согласно ли съ предписаніемъ Начальства произведены отпуски припасовъ и вещей въ ссуду, и имѣло ли Начальство право на таковое предписаніе. б) Возвращено ли отпущенное и записано ли въ приходъ. в) Въ точности ли со стороны заимовзятелей выполнены условія, на основаніи коихъ ссуда сдѣлана. г) Произведено ли съ нихъ, въ случаѣ неисправности заимщика, взысканіе.

§ 74. Четвертую, наконецъ, статью расходовъ составляетъ употребленіе денежныхъ суммъ припасовъ и вещей на случайныя потребности, штатами не ограниченныя.

Сюда принадлежатъ: а) Расходы на эстафеты, прогоны и путевыя издержки. б) Расходы на разныя мелочныя покупки и починки.

§ 75. При повѣркѣ сихъ расходовъ, Коммиссіи удостовѣряются въ правильности ихъ.

а) *Относительно прогоновъ:* Имѣло ли то лицо, которому прогоны отпущены, право на полученіе отъ казны въ томъ случаѣ, по которому поѣздка была, и столько ли закономъ присвоено оному лошадей, на сколько прогоны отпущены.

б) *Относительно мелочныхъ расходовъ, простирающихся по одному счету на сумму не свыше 2000 руб.* 1) Было ли на произведеніе ихъ предписаніе или разрѣшеніе Начальства; и 2) согласно ли предписанію производились расходы таковые.

§ 76. Къ мелочнымъ расходамъ не принадлежатъ расходы на сумму свыше 2000 р. Расходы сіи повѣряются на томъ основаніи, какъ постановлено въ § 69 о расходахъ первой статьи.

§ 77. По каждой повѣренной книгѣ, или счету, Коммиссіи наблюдаютъ: представлены ли остатки куда слѣдовало, и сполна ли они въ приходъ записаны.

§ 78. Изъ книгъ и счетовъ послѣдняго 1827 года, Коммиссіи составляютъ особыя вѣ-

домости объ остаткахъ къ 1828 году и провождаютъ ихъ по принадлежности въ Департаменты Военнаго Министерства и Интендантскія управленія, для надлежащаго сличенія съ книгами 1828 года и произведенія взысканія съ виновныхъ, ежели бы остатки не вполнѣ были показаны.

Гл. III. — *О необходимыхъ сокращеніяхъ повѣрки.*

§ 79. Коммиссіи не обращаютъ особеннаго вниманія на маловажныя отступленія отъ формы счетоводства и другія мелочныя неисправности, коль скоро онѣ не будутъ препятствовать повѣркѣ по правиламъ, выше сего изложеннымъ.

§ 80. Коммиссіи освобождаются отъ повѣрки всѣхъ мелочныхъ исчисленій и расчетовъ по статьямъ, заключающимъ въ себѣ расходъ не болѣе 500 рублей.

§ 81. Въ случаѣ затрудненій въ собраніи какихъ либо по счетамъ свѣденій, документовъ, расчетовъ и проч. Коммиссіи сносятся съ вѣдомствами, отъ коихъ они слѣдуютъ, о мѣрахъ, коими бы сіи свѣденія, документы и проч. замѣнены быть могли.

§ 82. Ежели бы за всѣмъ тѣмъ встрѣтилось, что по истребленіи самыхъ счетовъ, или разныхъ документовъ и другихъ принадлежностей, или по другимъ особымъ обстоятельствамъ и по невозможности счеты сіи вновь составить, или пополнить, та, или другая статья вовсе не могла быть повѣрена; то Коммиссіи, по единогласному въ Общемъ Присутствіи рѣшенію, принимаютъ статью по показанію въ счетѣ, прекращая дальнѣйшее производство, ежели она не превышаетъ 2000 рублей; о статьяхъ же свыше 2000 рублей входятъ съ представленіемъ въ Совѣтъ Государственнаго Контроля.

§ 83. Совѣтъ, по признаніи основательности представленныхъ доводовъ, дѣлаетъ заключеніе о зачисленіи статей сего рода въ число рѣшеныхъ.

§ 84. Заключеніе Совѣта приводятся въ исполненіе съ утвержденія Государственнаго Контролера, когда статья расхода не превышаетъ 10.000 рублей.

§ 85. О статьяхъ, превышающихъ сію сумму, Государственный Контролеръ представляетъ Правительствующему Сенату.

Гл. IV.— *Порядокъ окончанія нерѣшеныхъ дѣлъ.*

§ 86. Всѣ изложенныя въ первыхъ трехъ главахъ правила, до повѣрки книгъ и счетовъ относящіяся, должны служить руководствомъ Коммиссіямъ и въ рѣшеніи дѣлъ, кои заключая въ себѣ тѣ же самые предметы, какіе находятся въ книгахъ и счетахъ, поступятъ къ нимъ.

§ 87. Въ рѣшеніи дѣлъ по ликвидаціонным расчетамъ, Коммиссіи руководствуются правилами, Высочайше утвержденными для Ликвидаціонныхъ Коммиссій 4 Генваря 1816 года и положеніями Комитета Министровъ; Высочайше утвержденными 20 Декабря 1821 и 24 Марта 1823 годовъ.

§ 88. Въ рѣшеніи дѣлъ по претензіямъ на казну полковъ и подрядчиковъ, Коммиссіи слѣдуютъ порядку, постановленному въ Высочайше конфирмованныхъ 29 Апрѣля 1819 года общихъ правилахъ и 4 Ноября 1822 года частныхъ правилахъ, собственно до полковыхъ претензій относящихся.

§ 89. Если бы между дѣлами, имѣющими поступить на разсмотрѣніе Контрольныхъ Коммиссій, оказалось нѣсколько дѣлъ, книгъ и счетовъ, относящихся ко времени по 1812 годъ, то въ окончательномъ заключеніи оныхъ, Коммиссіи поступаютъ по точной силѣ Высочайше утвержденнаго 29 Апрѣля 1822 года положенія Комитета Министровъ.

2776.—Марта 28. Сенатскій.—*О доставленіи въ Коммиссію погашенія долговъ изъ Гражданскихъ Палатъ, Главныхъ, Генеральныхъ и Губернскихъ Судовъ, копій съ актовъ, до дѣлъ оной относящихся.*

Правительствующій Сенатъ слушали представленіе Г. Министра Финансовъ, въ которомъ изъясняетъ, что Правленіе Государственной Коммиссіи погашенія долговъ представляетъ, что въ кругъ обязанностей оной входитъ разсмотрѣніе актовъ, свидѣтельствованныхъ въ Присутственныхъ мѣстахъ по дѣламъ, до Коммиссіи относящимся, для удостовѣренія въ подлинности каковыхъ документовъ и предупрежденія могущагобыть въ составленіи оныхъ подлога, Коммиссія не имѣетъ другаго средства, какъ основывать заключенія свои на отзывахъ тѣхъ самыхъ мѣстъ, куда означенные документы къ явкѣ, или утвержденію были представлены; по сему Правленіе Коммиссіи полагаетъ нужнымъ, чтобы по всѣмъ дѣламъ, до Коммиссіи погашенія долговъ относящимся, учинено было точно такое же распоряженіе, какое указами Правительствующаго Сената предписано наблюдать по Опекунскимъ Совѣтамъ Воспитательныхъ домовъ, а именно, чтобы всѣ Присутственныя мѣста, до которыхъ сіе касаться можетъ, непремѣнно, съ первою же почтою доставляли въ Коммиссію списки съ вѣрющихъ писемъ, свидѣтельствъ о правѣ наслѣдства, завѣщаній и вообще со всѣхъ актовъ по дѣламъ, до Коммиссіи относящимся. Онъ Министръ Финансовъ, находя сію мѣру нужною для вящшаго охраненія, какъ казеннаго, такъ и частнаго интереса, по дѣламъ, до Коммиссіи погашенія долговъ относящимся, представляетъ Правительствующему Сенату, не благоугодно ли будетъ оному предписать всѣмъ Присутственнымъ мѣстамъ, до которыхъ сіе относиться можетъ, чтобы доставляли въ Коммиссію погашенія долговъ съ первою почтою списки съ вѣрющихъ писемъ, свидѣтельствъ о правѣ наслѣдства, завѣщаній и другихъ актовъ по дѣламъ, до Коммиссіи относящимся. Приказали: согласно представленію Министра Финансовъ, всѣмъ Гражданскимъ Палатамъ, Главнымъ, Генеральнымъ и Губернскимъ Судамъ, равно Курляндскому Оберъ-Гофгерихту, Лифляндскому Гофгерихту и Эстляндскому Оберъ-Ландгерихту предписать, чтобъ копіи съ вѣрющихъ писемъ, свидѣтельствъ о правѣ наслѣдства, завѣщаній и вообще со всѣхъ актовъ по дѣламъ, до Государственной Коммиссіи погашенія долговъ относящимся, доставляли въ оную Коммиссію съ первою почтою непремѣнно; для равномѣрнаго же въ подобныхъ случаяхъ и со стороны Уѣздныхъ Судовъ исполненія, послать во всѣ Губернскія и Областныя Правленія и Правительства указы, каковымъ дать знать и Министру Финансовъ.

2777.—Марта 28. Сенатскій, данный Управляющему Главнымъ Штабомъ. — *О правилахъ выдачи паспортовъ отставнымъ воинскимъ Чиновникамъ.*

Правительствующій Сенатъ слушали рапортъ вашъ, въ коемъ по указу Правительствующаго Сената, послѣдовавшему по представленію Временнаго Отдѣленія С. Петербургскаго Губернскаго Правленія, относительно выдачи паспортовъ отставнымъ воинскимъ Чиновникамъ, излагали мнѣніе свое, что на Губернскія Правленія отнесена выдача паспортовъ тѣмъ только воинскимъ Чиновникамъ, кои вышли въ отставку до 1 Маія 1816 года, и что распоряженіе Инспекторскаго Департамента, вы Г. Управляющій Военнымъ Министерствомъ находите правильнымъ. Приказали: изъ донесенія вашего видно, что на обязанность Губернскихъ Правленій относится выдача паспортовъ тѣмъ токмо воинскимъ Чиновникамъ, которые вышли въ отставку до 1 Маія 1816 года, но паспортовъ не получили; что напротивъ того съ означеннаго времени, на основаніи Высочайше утвержденнаго образованія Дежурства Главнаго Штаба Его Императорскаго Величества, распубликованнаго 24 Марта (7 Февраля) 1816 года, указы объ отставкѣ Генераламъ, Штабъ и Оберъ Офицерамъ выдаются отъ Главнокомандующихъ Арміями и Команди-

ровъ Отдѣльныхъ Корпусовъ; что вышеписанная обязанность отнесена на Губернскія Правленія потому во первыхъ, что мѣстное Гражданское Начальство, дозволившее Чиновнику проживать въ вѣденіи своемъ безъ указа объ отставкѣ, безъ сомнѣнія, имѣетъ ближайшее свѣденіе о настоящемъ его положеніи, нежели Начальство Военное, изъ вѣдомства коего онъ выбылъ столь долгое время; во вторыхъ, что къ облегченію въ семъ случаѣ Губернскихъ Правленій, Инспекторскій Департаментъ доставляетъ онымъ формулярные списки о воинской службѣ сихъ Чиновниковъ; въ третьихъ, что до сего времени какъ С. Петербугское, такъ и прочія Губернскія Правленія подобные паспорты уволеннымъ по 1 Маія 1816 года воинскимъ Чиновникамъ выдавали, по отношеніямъ Инспекторскаго Департамента, безъ всякаго затрудненія; и въ четвертыхъ, что по Высочайше утвержденному 3 Іюля 1808 года мнѣнію бывшей Военной Коллегіи предоставлено Губернскимъ Правленіямъ выдавать паспорты тѣмъ воинскимъ Чиновникамъ, которые утратили указы объ отставкѣ небреженіемъ; упущеніе жъ просить для себя указа въ свое время, есть небреженіе, равное утратѣ. По всѣмъ симъ уваженіямъ Правительствующій Сенатъ заключеніе ваше объ оставленіи выдачи паспортовъ воинскимъ Чиновникамъ, вышедшимъ въ отставку до 1 Маія 1816 года, по существовавшему до сего времени порядку, на обязанности Губернскихъ Правленій, находитъ правильнымъ, и утверждая оное, полагаетъ: о постановленіи семъ С. Петербургскому Губернскому Правленію по Временному Отдѣленію, въ разрѣшеніе представленія онаго, дать знать указомъ, каковымъ увѣдомить и васъ Г. Управляющаго Военнымъ Министерствомъ.

2778.—Марта 28. Именный, объявленный Московскому Военному Генералъ-Губернатору Министромъ Внутреннихъ дѣлъ.—*Объ утвержденіи за состоящимъ въ Москвѣ при Католической церкви убѣжищемъ бѣдныхъ Св. Дарьи, пожертвованныхъ въ пользу онаго Графомъ Кенсона крестьянъ.*

Его Императорское Величество, по представленію моему чрезъ Комитетъ Гг. Министровъ, о предположеніи отставнаго Генералъ-Лейтенанта Кенсона отдать въ пользу учрежденнаго въ Москвѣ при Католической Св. Лудовика церкви убѣжища бѣдныхъ Св. Даріи, недвижимое его имѣніе Тульской Губерніи Ефремовскаго уѣзда въ сельцѣ Липягахъ 98 душъ мужеска пола крестьянъ, усматривая, что причины, препятствовавшія убѣжищу Св. Даріи принять жертвуемое въ пользу онаго Графомъ Кенсона недвижимое имѣніе, нынѣ взаимными соглашеніями устранены, и за тѣмъ къ приведенію въ исполненіе намѣренія его не предстоитъ никакихъ затрудненій, Высочайше повелѣть соизволилъ: означенное имѣніе утвердить за убѣжищемъ Св. Даріи на предполагаемомъ Графомъ Кенсона условіи, т. е., съ возложеніемъ на убѣжище обязанности уплачивать долгъ Графа Кенсона Московскому Опекунскому Совѣту по займу 19.000 руб. подъ залогъ сего имѣнія; но притомъ, согласно предположенію вашего Сіятельства, постановить правиломъ, чтобы въ числѣ администраторовъ убѣжища Св. Даріи, былъ всегда Русскій Дворянинъ, которому ближе наше хозяйство извѣстно, и который могъ бы объясняться съ Русскими крестьянами.

2779.—Марта 29. (*) Высочайше утвержденный дополнительный штатъ о числѣ чиновъ, прибавляемыхъ въ Таможенную стражу, и суммѣ на ежегодное содержаніе ихъ потребной.

(См. въ конецъ Тома).

2780.—Марта 29. Именный, объявленный Рижскому Военному Губернатору.

(*) Распубликованъ отъ Сената 29 Апрѣля.

—*О назначеніи къ Ревельскому Военному Губернатору одного Секретаря и двухъ канцелярскихъ служителей, а къ Рижскому трехъ писарей изъ кантонистовъ.*

По докладу Государю Императору, Г. Управляющимъ Главнымъ Штабомъ Его Императорскаго Величества, проэкта штата для Ревельскихъ Военныхъ Губернаторовъ, составленнаго Генераломъ отъ Инфантеріи Бергомъ 1-мъ и отношенія вашего Высокопревосходительства отъ 25 минувшаго Генваря No 72, въ коемъ изволили изложить мнѣніе ваше, какъ о семъ предметѣ, такъ и о надобности въ писаряхъ для Рижскаго Военнаго Губернатора, Его Величество Высочайше повелѣть соизволилъ: согласно съ предположеніемъ вашимъ, назначить Ревельскому Военному Губернатору, кромѣ Адъютанта, управляющаго уже Канцеляріею, одного Секретаря, съ жалованьемъ по 800 руб. въ годъ, и двухъ канцелярскихъ служителей, съ опредѣленіемъ на нихъ и на канцелярскіе расходы по 1.000 рублей въ годъ, а вашему Высокопревосходительству, по званію Рижскаго Военнаго Губернатора, назначить трехъ писарей изъ кантонистовъ, съ тѣмъ, чтобы содержаніе ихъ отнесено было на счетъ суммы, опредѣленной для гражданской Канцеляріи вашей, по званію Главноуправляющаго въ Остзейскихъ Губерніяхъ.

2781. — Марта 30. Именный, данный Управляющему Главнымъ Штабомъ по Военному поселенію.—*О сформированіи въ Учебномъ Морскомъ Экипажѣ, вмѣсто существующей нынѣ Артиллерійской полуроты, одной полной роты.*

Признавъ нужнымъ въ Учебномъ Морскомъ Экипажѣ, вмѣсто существующей нынѣ Артиллерійской полуроты, имѣть для той же самой цѣли одну полную роту, Повелѣваю:

1. Ротѣ сей имѣть въ своемъ составѣ: Морской Артиллеріи Лейтенантовъ 2, той же Артиллеріи констапеля 1, боцмана или фельдфебеля 1, фейерверкеровъ 7, каптенармуса 1, барабанщиковъ 3, кантонистовъ или юнговъ 100.

2. Первой полуротѣ быть вооруженной, а второй оружія не имѣть.

3. Обмундированіе и вообще содержаніе сей ротѣ имѣть во всемъ сообразно штату и табели, утвержденнымъ Мною 12 Ноября 1826 и 23 Іюня 1827 годовъ.

4. На семъ основаніи приступить нынѣ же къ сформированію сей роты,

5. Потребную на сей 1829 годъ сумму 6749 руб., употребить изъ 21.000 руб, экономическаго капитала Учебнаго Морскаго Экипажа.

Съ 1830 года, сумма 4293 руб., слѣдуемая на содержаніе прибавляемыхъ чиновъ въ Артиллерійской ротѣ, будетъ вносима въ смѣту Морскаго Министерства, по указу, на имя Управляющаго Морскимъ Штабомъ Моимъ, сего числа данному.

Копію съ сего указа препроводите къ Управляющему Морскимъ Штабомъ Моимъ.

2782.—Марта 30. Высочайше утвержденныя правила. —*Объ измѣненіяхъ въ положеніи 1-го Учебнаго Карабинернаго полка.*

§ 1. 1-й Учебный Карабинерный полкъ приготовляетъ и выпускаетъ въ Армію только унтеръ - офицеровъ, горнистовъ, флейщиковъ и барабанщиковъ.

§ 2. Годовой выпускъ унтеръ-офицеровъ и барабанщиковъ остается по положенію, Высочайше конфирмованному 1826 года Декабря въ 10-й день, т. е. первыхъ по 150, послѣднихъ по 25, а горнистовъ и флейщиковъ назначается къ выпуску по 20 человѣкъ въ годъ.

§ 3. Выпускъ изъ 1-го Учебнаго Карабинернаго полка музыкантовъ отмѣняется.

§ 4. Посему, число музыкантовъ ограничивается собственною полка надобностію, и изъ двухъ неранжированныхъ ротъ, состоящихъ

нынѣ по штату, Высочайше конфирмованому 1827 года Февраля въ 22-й день, музыкантской и барабанщичей, формируется одна неранжированная рота.

§ 5. Роту сію составляютъ: Ротный Командиръ, Капитанъ 1, Его Помощникъ, Поручикъ 1, Подпоручикъ 1, капельмейстеръ музыки и горнистовъ 1, учитель барабанщиковъ и флейщиковъ 1, фельдфебель 1, каптенармусъ 1, унтеръ-офицеровъ 10, тамбуръ-мажоръ 1, музыкантовъ унтеръ-офицерскаго званія 24, горнистовъ: старшихъ 2, младшихъ 60, флейщиковъ, старшихъ 1, младшихъ 60, барабанщиковъ: старшихъ 2, младшихъ 73, всего 260.

§ 6. Весь прочій составъ неранжированныхъ ротъ, по прежнему положенію, уничтожается.

§ 7. Офицеры и нижніе чины вновь формируемой неранжированной роты, кромѣ капельмейстера и учителя барабанщиковъ и флейщиковъ, получаютъ присвоенное имъ штатомъ жалованье.

§ 8. На содержаніе капельмейстера полагается по 2.500 руб. въ годъ.

§ 9. На содержаніе учителя барабанщиковъ и флейщиковъ полагается по 500 рублей въ годъ.

§ 10. Тамбуръ-мажоръ, баталіонные и ротные горнисты, въ составѣ строевыхъ баталіоновъ положенные, замѣняются полагаемыми нынѣ въ составѣ неранжированной роты.

§ 11. Число нестроевыхъ чиновъ, вообще полку принадлежащихъ по штату, и число обоза и лошадей по табели, не измѣняется; но та часть оныхъ, которая положена на уничтожаемую неранжированную роту, предназначается для учреждаемой при 1-мъ Учебномъ Карабинерномъ полку Юнкерской Школы.

§ 12. Въ составѣ неранжированной роты, формируемой по сему положенію, тамбур-мажоръ, 42 музыканта, 2 старшихъ и 24 младшихъ горниста, 4 флейщика и 2 старшихъ и 32 младшихъ барабанщика, кои должны быть въ строю съ строевыми баталіонами, сохраняютъ присвоенное музыкантамъ обмундированіе и ранцы; прочіе сей роты горнисты, флейщики и барабанщики должны имѣть обмундированіе по образцу и положенію нынѣшнихъ неранжированныхъ ротъ.

§ 13. Въ 1-мъ Учебномъ Карабинерномъ полку, вмѣсто положенныхъ по табели музыкальныхъ инструментовъ, имѣть мѣдные, по прилагаемой вѣдомости.

§ 14. На заготовленіе сихъ инструментовъ и 36 сигнальныхъ рожковъ назначается 6.900 рублей.

§ 15. Сумма сія отпускается изъ капитала баталіоновъ Военныхъ кантонистовъ.

§ 16. Въ замѣнъ таковой издержки, всѣ музыкальные инструменты, въ 1-мъ Учебномъ Карабинерномъ полку нынѣ состоящіе, передаются въ С. Петербургскій баталіонъ Военныхъ кантонистовъ, съ полнымъ годовымъ ремонтомъ сего 1829 года.

§ 17. Мѣднымъ музыкальнымъ инструментамъ и сигнальнымъ рожкамъ полагается шестилѣтній срокъ.

§ 18. Годовой на оные ремонтъ производить съ 1830 года, по слѣдующему назначенію:

§ 19. На ремонтъ музыкальныхъ инструментовъ, полагая и бумагу для нотъ, 1.000 рублей.

§ 20. На ремонтъ 62-хъ сигнальныхъ рожковъ, полагая на каждый по 4 руб. $16\frac{2}{3}$ коп., 258 руб. $33\frac{1}{3}$ коп.

§ 21. На ремонтъ барабановъ и флейтъ отпускать ремонтъ, табелью опредѣленный, по по теперешнему уже о числѣ оныхъ положенію, и именно: на 77 барабановъ по 548 руб. $49\frac{3}{4}$ коп. и 62 флейты съ 4 футлярами по 42 руб. $53\frac{1}{4}$ коп., а всего по 591 руб. 3. коп.

§ 22. Къ барабаннымъ перевязямъ прибавить мѣдныя бляхи и гранаты, по утвержденнымъ образцамъ, считая оныхъ 20-ти лѣтній срокъ.

Вѣдомость мѣднымъ духовымъ музыкальнымъ инструментамъ 1-го Учебнаго Карабинернаго полка.

		Число инструментовъ.
F. Октава	. . . . .	1.
C. Корнетовъ	. . . . .	3.
G. Альто . . .	съ вентилями	3.
F. Альто . . .	. . . . .	3.
C. Облигато.	. . . . .	5.
Трубъ простыхъ принципалъ.		4.
C. Бассъ. . .	. . . . .	2.
G. Бассъ. . .	съ вентилями	2.
G. Волторнъ.	. . . . .	2.
G. Волторнъ простыхъ		2.
F. Волторнъ съ вентилями		2.
F. Волторнъ простыхъ		2.
C. Волторнъ съ вентилями		2.
C. Волторнъ простыхъ		2.
Тромбоновъ выдвижныхъ.		2.
Бассо-Корно	. . . . .	2.
G. Grand Бассо	съ вентилями.	1.
C. Grand Бассо	. . . . .	2.
		42.

Цѣна всѣмъ симъ инструментамъ 6.000 р.

2783.—Марта 30. Высочайше утвержденное положеніе Комитета Министровъ. — *О побужденіи Чиновниковъ къ своевременному взносу денегъ за знаки отличія безпорочной службы.*

Въ засѣданіе 19 Марта слушана записка Канцлера Россійскихъ Орденовъ, отъ 19 Марта за N 577, внесенная въ журналѣ Комитета подъ N 528, о побужденіи Чиновниковъ къ своевременному взносу денегъ за знаки отличія безпорочной службы.

Комитетъ, находя предполагаемое Канцлеромъ Россійскихъ Орденовъ распоряженіе по сему предмету нужнымъ, положилъ: согласно съ представленіемъ его постановить правиломъ, чтобы по воспослѣдованіи ежегодно Высочайшаго утвержденія на представленія Думы знака отличія безпорочной службы о пожалованіи удостоиваемыхъ къ оному разсылаемы были одни только знаки при увѣдомленіяхъ, что грамоты и Статуты будутъ доставлены по полученіи въ Капитулъ опредѣленныхъ ко взносу денегъ, по поступленіи коихъ и разсылать безъ промедленія сіи документы, вмѣстѣ съ квитанціями въ полученіи денегъ.

Въ засѣданіе 30 Марта объявлено Комитету, что Государь Императоръ положеніе Комитета Высочайше утвердить соизволилъ.

2784.—Марта 30. Высочайше утвержденное положеніе Комитета Министровъ.—*О правилахъ для перемѣны лежалой муки въ Архангельскомъ общественномъ магазинѣ.*

Въ засѣданіе 19 Марта, слушана записка Министра Внутреннихъ дѣлъ, отъ 28 Февраля за No 3, (по Хозяйствен. Депар.), внесенная въ журналѣ Комитета подъ No 508, о правилахъ для перемѣны лежалой муки въ Архангельскомъ общественномъ магазинѣ.

Комитетъ, находя и съ своей стороны изъясненное въ семъ представленіи заключеніе Генералъ-Губернатора Миницкаго по сему предмету основательнымъ, положилъ: оное утвердить въ дополненіе правилъ, кои для Архангельскаго общественнаго магазина изданы.

Въ засѣданіе 30 Марта объявлено Комитету, что Государь Императоръ положеніе Комитета Высочайше утвердить соизволилъ.

Комитетъ опредѣлилъ: сообщить о томъ Министру Внутреннихъ дѣлъ къ исполненію выпискою изъ журнала.

Записка. Г. Архангельскій Генералъ-Губернаторъ сообщилъ мнѣ на разрѣшеніе возникшій по Архангельскому общественному магазину случай объ опредѣленіи большой точности въ образѣ освѣженія запаснаго хлѣба.

Дирекція Архангельскаго магазина, просила дозволенія выдать заимообразно лежалой муки до 47.000 пудовъ съ обязательствомъ поставить въ будущую 1829 года навигацію вмѣсто той муку свѣжую.—Архангельскій Ко-

митетъ продовольствія жителей, разрѣшая таковый отпускъ муки, по примѣру прежнихъ лѣтъ, входилъ въ обсужденіе обстоятельства сего, равно отвѣтственности въ охраненіи запасовъ отъ поврежденія.

Въ правилахъ о управленіи Архангельскимъ общественымъ магазиномъ постановлено:

I. Доклада, Высочайше утвержденнаго 5 Декабря 1803 года.

Ст. VI. Управленіе магазиномъ зависѣть должно непосредственно отъ Городской Думы, она же можетъ предоставить оное Градскому Головѣ и двумъ Директорамъ, избираемымъ каждые 3 года по большинству голосовъ изъ торгующаго общества подданныхъ Россійскихъ, людямъ честнаго поведенія и свѣдущимъ въ торговыхъ оборотахъ.

Ст. VII. Дума, а слѣдовательно и цѣлое общество, отвѣчаетъ за благонадежность ссуднаго капитала и за цѣлость магазина.

Ст. IX. При управленіи магазиномъ, нужно наблюдать слѣдующія предварительныя правила.

1. Городской Голова и Директоры имѣютъ въ своемъ вѣденіи сумму.

2. Стараются о заготовленіи въ удобное время потребнаго количества хлѣба, закупка котораго должна быть совершенно на купеческомъ правѣ и обрядѣ.

3. Обязаны содержать по коммерческому порядку книги и сочинять ежегодно балансъ.

7. Городская Дума свидѣтельствуетъ хлѣбъ въ магазинѣ, повѣряетъ кассу, и имѣетъ неослабное смотрѣніе, чтобы все въ цѣлости и сохранности находилось.

8. Она строжайше смотритъ, чтобы изъ магазина мука ни подъ какимъ видомъ не была продаваема для отпуска за море, а единственно жителямъ Губерніи на внутреннее продовольствіе.

9. Если при избыточномъ вольными продавцами привозѣ хлѣба, состоящій въ магазинахъ въ два года выпущенъ быть не можетъ и магазинъ самъ собою, при всемъ попеченіи Управляющихъ, перемѣнить онаго средства имѣть не будетъ, въ такомъ случаѣ, въ предупрежденіе могущаго послѣдовать поврежденія, предоставить мѣстному Начальству, по прошествіи двухъ годичнаго времени, когда еще хлѣбъ находиться будетъ въ добромъ качествѣ, отпустить оный для сухопутныхъ или морскихъ командъ по сношенію съ Провіантскимъ или Адмиралтейскимъ Начальствами, принявъ отъ оныхъ въ магазинъ хлѣбъ новаго заготовленія, выгрузка коего остаться имѣетъ на отчетѣ казенныхъ подрядчиковъ: вѣденіямъ же упомянутымъ Провіантскому или Адмиралтейскому, оставить на волю по удобности брать хлѣбъ изъ магазина по срокамъ ли когда назначатъ, или единовременно.

Ст. XI. Начальникъ Губерніи имѣетъ надзоръ за точнымъ и непремѣннымъ исполненіемъ всѣхъ постановленныхъ здѣсь правилъ, немѣшаясь однакожъ ни въ какіе расчеты и купеческіе по сему дѣлу обороты.

Городская Дума и Директоры обязаны всегда доставлять ему всѣ нужныя свѣденія, въ особенности же заблаговременно увѣдомлять о законтрактованіяхъ, дабы отнюдь недостатка въ хлѣбѣ случаться не могло отъ могущихъ произойти какихъ либо злоупотребленій и чтобъ цѣна оному непоставлена была выше, нежели чего заготовленіе дѣйствительно стоитъ.

Начальникъ Губерніи имѣетъ въ обязанности во всякое время по усмотрѣнію своему свидѣтельствовать магазинъ и кассу, и подаетъ Градской Думѣ всякое въ нужныхъ случаяхъ руководство и вспомоществованіе, не дѣлая однакожъ никакихъ ненужныхъ затрудненій, отъ коихъ бы могла послѣдовать остановка въ народномъ продовольствіи. О всѣхъ же обстоятельствахъ по сему магазину, обязанъ онъ давать отчетъ Министру Внутреннихъ дѣлъ.

II. Высочайшаго указа 22 Декабря 1803 года.

Ст. 5. Для управленія магазина подъ особеннымъ наблюденіемъ Начальника Губерніи составить особенную Дирекцію изъ Градскаго Главы и двухъ Директоровъ, избираемыхъ по большинству голосовъ на три года изъ торгующаго общества подданныхъ Россійскихъ.

Ст. 6. Въ заблаговременномъ заготовленіи хлѣба въ цѣлости и добротѣ его въ продажѣ умѣренными цѣнами и во всѣхъ распоряженіяхъ по сему магазину, Дирекція имѣетъ поступать на точномъ основаніи правилъ, въ докладѣ изображенныхъ, подъ особеннымъ наблюденіемъ Начальника Губерніи.

III. Высочайшій указъ 17 Апрѣля 1812 года.

Симъ указомъ учрежденъ Архангельскій Комитетъ о продовольствіи жителей. Въ составъ сего Комитета подъ Предсѣдательствомъ Главноуправляющаго Губерніею, назначены: Гражданскій Губернаторъ, Вице-Губернаторъ, Губернскій Прокуроръ, одинъ Совѣтникъ Губернскаго Правленія, Городской Глава, Полиціймейстеръ, два Гласные Городской Думы которые, неотвлекаясь отъ настоящихъ своихъ должностей, должны собираться въ присутствіе не всякой день, а когда по усмотрѣнію Предсѣдательствующаго или Гражданскаго Губернатора надобность того потребуетъ.

Обязанность Комитета между прочимъ:

Ст. 1. Онъ долженъ имѣть въ своемъ вѣденіи всѣ прежде бывшія дѣла, до казенныхъ и сельскихъ магазиновъ принадлежащія.

Ст. 5. По избыточномъ наполненіи городскихъ и сельскихъ магазиновъ отпускать хлѣбъ за море, ежели изъ заготовленнаго количества не весь распроданъ будетъ въ народное по Губерніи продовольствіе, дабы отъ долгаго лежанія не подвергнулся порчѣ.

Ст. 7. Находящійся въ Архангельскѣ общественный магазинъ, хотя и поступитъ въ завѣдываніе Комитета, но остается на прежнемъ основаніи.

IV. Дополнительныхъ правилъ о управленіи Архангельскимъ общественнымъ магазиномъ, Высочайше утвержденныхъ 27 Іюня 1819 года.

§ 2. Магазинъ состоитъ въ завѣдываніи Комитета о продовольствіи жителей Архангельской Губерніи на основаніи Высочайшаго указа 17 Апрѣля 1812 года.

§ 3. Дирекція магазина подчиняется мѣстному Губернскому Начальству по предметамъ и дѣламъ, объясненнымъ въ прежнихъ и ниже въ сихъ правилахъ.

§ 4. По сему Дирекція обязана принимать и уважать предложенія Начальника Губерніи, который все то, что по мѣстнымъ обстоятельствамъ усмотритъ за полезное къ управленію и устройству магазина, согласно съ цѣлію онаго, имѣетъ власть предписать Дирекціи, а оная повелѣнія его приводитъ въ исполненіе, подавая ему при томъ объясненія и свѣденія о своихъ дѣйствіяхъ со всею поспѣшностію, подъ опасеніемъ законнаго взысканія.

§ 11. Въ слѣдствіе существующихъ донынѣ правилъ магазина, закупку для оныхъ муки производить по прежнему на коммерческомъ правѣ и обрядѣ.

§ 14. Контракты на покупку хлѣба дозволяются Дирекціи заключать и въ Архангельскѣ; но самой покупки изъ привозимаго туда на вольную продажу, ни подъ какимъ предлогомъ не допускать.

§ 15. Дирекція всякой разъ, когда расположится сдѣлать заготовленіе муки, представляетъ о томъ предположеніе свое предварительно на одобреніе Комитета о продовольствіи жителей Губерніи.

§ 21. Дирекціи подъ строгою отвѣтственностію поставляется въ обязанность наполнять ма-

газинъ мукою свѣжею, въ пищу годною и къ лежанію прочною. Если же окажется въ пріемѣ мука затхлая, съ примѣсью и худой доброты, то таковую немедленно изъ магазина отдѣлять, а вмѣсто оной на счетъ Думы и Дирекціи покупать добротную и всѣ отъ того убытки взыскать съ нихъ безъ всякаго суда: ибо въ магазинѣ нельзя поступить мукѣ ненастоящей доброты иначе, какъ по злоупотребленію или послабленію Директоровъ или вахтеровъ, за коими Директоры наблюдаютъ, слѣдственно и отвѣтствовать должны.

§ 25. Члены Думы и Дирекціи во всѣхъ случаяхъ по управленію магазиномъ отвѣтствуютъ своимъ имѣніемъ.

Архангельскій Комитетъ продовольствія, изъясняя, что на заимообразные отпуски изъ общественнаго магазина муки нѣтъ точнаго постановленія, кромѣ, что въ 9-мъ пунктѣ означеннаго доклада сказано: „если при избыточномъ вольными продавцами привозѣ хлѣба, состоящій въ магазинахъ въ два года выпущенъ быть не можетъ, и магазинъ самъ собою, при всемъ попеченіи Управляющихъ, перемѣнить онаго средства имѣть не будетъ, въ такомъ случаѣ отпускать для сухопутныхъ и морскихъ командъ;“ заключаетъ, что по смыслу сихъ словъ и по строгой отвѣтственности Дирекціи на основаніи §§ 21, и 25 дополнительныхъ правилъ, она вообще съ Думою для предупрежденія порчи муки, можетъ дѣлать заимообразныя отпуски и безъ представленія Начальнику Губерніи, которому XI статьею доклада запрещено вмѣшиваться въ купеческіе по сему дѣлу обороты.

За тѣмъ Комитетъ продовольствія призналъ необходимымъ въ столь важномъ дѣлѣ, каково есть предохраненіе отъ порчи находящейся въ общественномъ магазинѣ муки, испросить разрѣшеніе, какимъ точно образомъ позволено будетъ производить заимообразные отпуски оной, или прекративъ оные вовсе, отпускать по 9-й статьѣ доклада 1803 года для сухопутныхъ и морскихъ командъ.

Генералъ-Губернаторъ на заключеніе Комитета продовольствія замѣчаетъ:

1. Со времени существованія общественнаго магазина въ Архангельскѣ донынѣ, не было примѣра, чтобы военно-сухопутное или морское вѣдомства получали изъ онаго магазина муку, и полагать нельзя, чтобы то и другое Начальство, для продовольствія военныхъ командъ, рѣшилось взять лежалый хлѣбъ, а отдать свѣжій, по своему распоряженію заготовленный.

2. Въ дополнительныхъ (1819) года правилахъ о магазинѣ, ясно (пунк. 21) разрѣшается, какъ поступать съ недобротною мукою, въ магазинѣ оказавшеюся.

3. Магазинъ и купно Дирекція, состоя въ завѣдываніи Комитета, по дополнительнымъ же правиламъ подчинена мѣстному Губернскому Начальству и исполняетъ повелѣнія Начальника Губерніи, слѣдственно невластна Дирекція и Дума раздавать сама собой муку заимообразно, тѣмъ болѣе, что и по правиламъ о магазинѣ, какъ самъ же Комитетъ подтверждаетъ, заимообразныя раздачи хлѣба недозволены; а ежели донынѣ и допускались, то по одному уваженію къ представленіямъ Думы и Дирекціи, съ разрѣшенія Комитета и съ согласія Начальниковъ Губерній.

4. Ежели слѣдовать заключенію Комитета, который подъ предлогомъ тѣмъ, что по первоначальнымъ правиламъ о магазинѣ запрещено Начальнику Губерніи вмѣшиваться въ купеческіе обороты по сему дѣлу, и что Члены Думы и Дирекція по управленію магазиномъ отвѣтствуютъ своимъ имѣніемъ; то неминуемо долженствуетъ ожидать тѣхъ же самыхъ послѣдствій, какія были уже въ 1818 году, и именно, что Дирекція сама собою роздала капиталы на поставку муки, сдѣлавъ контракты несообразные, и послабленіемъ явнымъ дове-

ла мѣстное Начальство до того, что не имѣя въ виду ни муки, ни вѣрнаго обезпеченія въ залогахъ, принуждено оно было, вмѣсто муки, разрѣшить туже Дирекцію съ Думой принять рожью, угрожаясь недостаткомъ въ хлѣбѣ для народнаго продовольствія. Въ послѣдствіе того состоялись дополнительныя 1819 года правила о магазинѣ, коими Дирекція съ Думой подчинилась Губернскому Начальству и поставлены въ обязанность неотложно исполнять повелѣнія Начальника Губерніи, а не сами собой распоряжать капиталами и управлять магазиномъ.

5. Заимообразная выдача изъ магазина лежалой муки обыкновенно представляются въ видѣ полезнаго промѣна недобротной муки на свѣжую; но вникая въ сущность сего оборота, видно, что когда заимовзятель, представляя залогъ или обезпеченіе, (что въ коммерческихъ дѣлахъ имѣетъ свою особенную цѣну), находитъ еще свои выгоды брать изъ магазина лежалую муку и поставить свѣжую; слѣдовательно очевидно, что Дума и Дирекція теряютъ барыши отъ таковаго оборота, коими заимобратель пользуется на капиталы магазина; заимобратели жъ суть: главнѣйше купечество Архангельское, которымъ въ поставку муки въ общественный магазинъ входить воспрещено; но Комитетъ и на сіе обстоятельство не обратилъ вниманія.

По таковымъ соображеніямъ Генералъ-Губернаторъ полагаетъ:

1) Заимообразныя выдачи лежалой муки изъ общественнаго магазина воспретить рѣшительно; и 2) Предоставить Думѣ и Дирекціи лежалую муку, если нельзя распродать изъ магазина на наличныя деньги, продавать на кредитъ отъ 1000 и болѣе пудъ въ одинѣ руки, съ вѣрнымъ обезпеченіемъ, назначая платежъ за оную денегъ не далѣе шести мѣсяцевъ, съ тѣмъ, что таковая мѣра допускается неиначе, какъ по разрѣшенію Комитета, утержденному Главнымъ Начальникомъ Губерніи и по предварительному освидѣтельствованію лежалой муки, каковое чинить чрезъ Членовъ Комитета, особо къ тому всякой разъ назначаемыхъ; но буде при таковомъ свидѣтельствѣ окажется, что мука къ дальнѣйшему лежанію неспособна не отъ долговременнаго лежанія попортившаяся въ магазинахъ, а отъ какой-либо примѣси въ оной, въ такомъ случаѣ не дозволять уже продавать оную на кредитъ, а поступать съ оной на основаніи 21 пункта дополнительныхъ правилъ о магазинѣ, то есть: таковую муку отдѣлить изъ магазиновъ и продать съ аукціона, ежели Члены Думы и Дирекціи не внесутъ за оную немедленно денегъ; убытки же, какіе отъ продажи за счетъ ихъ послѣдуютъ, взыскать съ нихъ немедленно и безъ всякаго суда.

Мѣра сія, по мнѣнію его, поставитъ Дирекцію и Думу въ строгую обязанность имѣть должное попеченіе о управленіи магазиномъ и не допускать въ магазины несогласной съ контрактами муки; нынѣ же надѣясь, что всякая недобротная мука не на ихъ коштъ промѣнивается, не имѣютъ надобности, какъ должно, пещись о точномъ исполненіи своихъ должностей; капиталъ же магазина, отъ ежегоднаго промѣна муки, терпитъ убытки, обращающіеся, какъ замѣчено выше, въ пользу частныхъ лицъ.

Мнѣніе Министра Внутреннихъ дѣлъ. По соображеніи правилъ о управленіи Архангельскимъ общественнымъ магазиномъ, съ обстоятельствами, изъясненными Архангельскимъ Комитетомъ продовольствія и Генералъ-Губернаторомъ, находя заключеніе Генералъ-Губернатора правильнымъ, но требующимъ Высочайшаго утвержденія въ видѣ дополненія преподанныхъ для Архангельскаго магазина правилъ, честь имѣю представить о семъ на благоразсмотрѣніе Комитету Гг. Министровъ.

2785. — Марта 30. Высочайше утвержденное положеніе Комитета Мини-

стровъ.—*Объ учрежденіи въ Одессѣ женскаго благотворительнаго общества.*

Въ засѣданіе 19 Марта слушана записка Министра Внутреннихъ дѣлъ отъ 14 Марта за No 17 (по Хозяйственному Департаменту), внесенная въ журналѣ Комитета подъ No 509, о учреждаемомъ въ Одессѣ женскомъ благотворительномъ Обществѣ.

Комитетъ положилъ: дозволить учредить въ Одессѣ женское благотворительное Общество, на томъ основаніи, какъ Министръ Внутреннихъ дѣлъ представляетъ.

Въ засѣданіе 30 Марта объявлено Комитету, что Государь Императоръ положеніе Комитета Высочайше утвердить соизволилъ.

Записка. Новороссійскій и Бессарабскій Генералъ-Губернаторъ относится ко мнѣ, что многія изъ почтеннѣйшихъ дамъ въ Одессѣ составили предположеніе о заведеніи тамъ благотворительнаго Общества подъ названіемъ: Новороссійскаго женскаго Общества призрѣнія бѣдныхъ, и представивъ ему главныя основанія, на коихъ намѣрены онѣ дѣйствовать, просятъ его объ исходатайствованіи имъ надлежащаго на сей предметъ утвержденія.

Общество сіе учреждается на слѣдующемъ основаніи:

1. Въ составъ Общества призрѣнія бѣдныхъ входятъ дамы, добровольно принимающія на себя обязанность вносить ежегодно въ казну сего Общества по 25 рублей ассигнаціями.

2. Дамы такія получаютъ званіе Членовъ Общества призрѣнія бѣдныхъ, право присутствовать и давать мнѣнія въ общихъ собраніяхъ Общества и пользуются преимуществомъ испрашивать пособія для тѣхъ бѣдныхъ, коихъ состояніе и поведеніе извѣдано ими совершенно.

3. Общество управляется Совѣтомъ, составленнымъ изъ 12 Членовъ, коихъ избраніе, равно какъ и самой Предсѣдательницы, предоставляется общему собранію всѣхъ соучастницъ.

4. Занятія Общества суть слѣдующія: a) призрѣніе и воспитаніе сиротъ обоего пола; b) посѣщеніе Богоугодныхъ заведеній, состоящихъ въ вѣденіи Приказа Общественнаго Призрѣнія; c) попеченіе о больныхъ, увѣчныхъ и бѣдныхъ, имѣющихъ нужду въ пособіяхъ и врачебномъ пользованіи; d) изысканіе новыхъ средствъ и обильнѣйшихъ источниковъ пособія неимущимъ, употребляя для сей цѣли личныя сношенія каждой участницы, и съ тѣмъ вмѣстѣ соединенныя усилія и вліянія всего женскаго Общества въ Областяхъ полуденной Россіи.

5. Совѣту собираться еженедѣльно по субботамъ для совѣщанія и слушанія предложеній соучастницъ.

6. Два раза въ годъ: предъ Страстною седьмицею и въ началѣ Ноября мѣсяца созываются общія собранія всего Общества для слушанія полугодовыхъ отчетовъ и утвержденія новыхъ распоряженій въ пользу бѣдныхъ. Кромѣ сихъ собраній могутъ быть созываемы и чрезвычайныя по усмотрѣнію Предсѣдательницы.

7. Новороссійское женское Общество призрѣнія бѣдныхъ имѣетъ Секретаря, Казначея, одного или нѣсколько врачей для бѣдныхъ и одну бабку, пріемлющихъ изъ любви къ ближнему на себя обязанность содѣйствовать занятіямъ Общества.

8. Начертаніе сіе послужитъ только основаніемъ для занятій Новороссійскаго Общества призрѣнія бѣдныхъ. Что касается до Устава, то оный въ послѣдствіи времени будетъ сочиненъ и представленъ на утвержденіе. Между тѣмъ во внутреннихъ распоряженіяхъ своихъ Общество будетъ руководствоваться правилами С. Петербургскаго женскаго Патріотическаго Общества. Г. Новороссійскій и Бессарабскій Генералъ-Губернаторъ, не находя съ своей стороны никакого препятствія къ приведенію въ дѣйствіе сего благотворительнаго проэкта, проситъ меня исходатайствовать оному Высочайшее утвержденіе.

Мнѣніе Министра Внутреннихъ дѣлъ.

Учрежденіе въ Одессѣ упомянутаго Общества признавая весьма полезнымъ, нахожу, что и основанія, представленныя для начертанія Устава Обществу могутъ быть допущены, съ тѣмъ только, чтобы Члены онаго, посѣщая заведенія Приказа, не мѣшались въ распоряженія онаго; но въ случаѣ, когда бы нашли возможнымъ преподать съ своей стороны какія-либо пособія, то о семъ сносились бы съ Попечителями заведеній, или же и съ Градоначальникомъ.

О чемъ и имѣю честь представить на благоразсмотрѣніе и разрѣшеніе Комитета Гг. Министровъ.

2786. — Марта 30. Высочайше утвержденное положеніе Комитета Министровъ.—*О дозволеніи опредѣлять въ помощники Библіотекарей при Русскихъ Университетахъ чиновниковъ посторонихъ.*

Въ засѣданіе 19 Марта слушана записка Министра Народнаго Просвѣщенія отъ 12 Марта за No 1875 (по Департаменту Народнаго Просвѣщенія), внесенная въ журналѣ Комитета подъ No 517, объ опредѣленіи Титулярнаго Совѣтника Петрозиліуса помощникомъ Библіотекаря при Московскомъ Университетѣ съ жалованьемъ по 300 руб. въ годъ сверхъ оклада, получаемаго имъ по служенію въ Московской Практической Академіи и о дозволеніи вообще опредѣлять въ помощники Библіотекарей при Русскихъ Университетахъ чиновниковъ посторонихъ.

Комитетъ положилъ:представленіе сіе утвердить, и на основаніи онаго поднести о Петрозиліусѣ проэктъ указа къ Высочайшему подписанію.

Въ засѣданіе 30 Марта объявлено Комитету, что Государь Императоръ положеніе Комитета Высочайше утвердить соизволилъ.

2787. — Марта 30. Высочайше утвержденное положеніе Комитета Министровъ.—*Объ уступкѣ казнѣ части фундушовыхъ земель, принадлежащихъ Римско-Католическимъ монастырямъ и о представленіи на Высочайшее разрѣшеніе о каждой таковой передачѣ.*

Въ засѣданіе 19 Марта слушана записка состоящаго въ должности Главноуправляющаго Духовными дѣлами Иностранныхъ исповѣданій отъ 13 Марта за No 495 (по 1 Отдѣл.), внесенная въ журналѣ Комитета подъ No 519, о уступкѣ казнѣ части фундушовыхъ земель, принадлежащихъ Римско-Католическимъ монастырямъ въ городахъ Трокахъ и Поневѣжѣ, для построенія тутъ зданій Уѣздныхъ Казначействъ, и о взносѣ денегъ, кои назначатся за подобныя земли, въ Банкъ, или мѣстный Приказъ Общественнаго Призрѣнія, дабы монастыри получали съ оныхъ ежегодно проценты, не касаясь самыхъ капиталовъ.

Комитетъ положилъ: представленіе сіе утвердить, съ дополненіемъ, чтобы и впредь о каждой таковой уступкѣ земель представляемо было чрезъ Комитетъ Министровъ на Высочайшее разрѣшеніе.

Въ засѣданіе 30 Марта объявлено Комитету, что Государь Императоръ положеніе Комитета Высочайше утвердить соизволилъ.

2788. — Марта 30. Высочайше утвержденное положеніе Комитета Министровъ, объявленное Сенату Министромъ Внутреннихъ дѣлъ.—*Объ учрежденіи Полиціи въ Соломбальскомъ селеніи, Архангельскому Адмиралтейству принадлежащемъ.*

Въ минувшемъ Мартѣ мѣсяцѣ Г. Статсъ-Секретарь Муравьевъ, по Высочайшему повелѣнію, вносилъ въ Комитетъ Гг. Министровъ всеподданнѣйшую докладную записку Генералъ-Губернатора Миницкаго, о учрежденіи Полиціи въ Соломбальскомъ селеніи, Архангельскому Адмиралтейству принадлежащемъ.

Въ запискѣ сей изъяснено: въ принадлежащемъ Архангельскому Адмиралтейству Соломбальскомъ селеніи состоитъ болѣе 800 домовъ и жителей считается до 12000 человѣкъ, вклю-

чая флотскія и портовыя команды. Малая токмо часть строеній принадлежитъ людямъ Гражданскаго вѣдомства; а прочія портовымъ чиновникамъ, служителямъ и частію отставнымъ морскимъ чинамъ и служителямъ. По значительности населенія необходимо учрежденіе Полиціи по примѣру Кронштадтской: ибо нынѣ для Полицейскаго управленія въ семъ селеніи обыкновенно отряжается портовый чиновникъ съ нѣсколькимъ числомъ нижнихъ служителей; что не представляетъ въ совершенствѣ Полиціи, какъ бы ей быть надлежало. Что по мнѣнію его Генералъ-Губернатора, можно раздѣлить Соломбальское селеніе на три квартала, опредѣлить Полицеймейстера съ тремя Квартальными Офицерами, назначивъ въ Полицію 6 унтеръ-офицеровъ и 30 человѣкъ нижнихъ чиновъ изъ портовыхъ командъ. Жалованье Полицеймейстеру и Квартальнымъ Офицерамъ производить изъ суммъ Адмиралтейскихъ, довольствуя по положенію квартирными деньгами, или въ натурѣ квартирами; нижнимъ же чинамъ довольствіе производить противу ластовыхъ командъ. Пожарные инструменты, какъ то: брантспойты, и проч. и лошади при случаяхъ пожара могутъ быть употребляемы изъ Адмиралтейства; а имѣемые нынѣ при Полиціи, вмѣстѣ съ домомъ, для оной устроеннымъ, поступятъ и при новомъ образованіи въ Полицейское распоряженіе.

Комитетъ, по соображеніи мѣстнаго положенія Соломбальскаго селенія и числа находящихся въ ономъ домовъ и жителей, признавая и съ своей стороны нужнымъ учредить въ семъ селеніи Полицейское Управленіе на томъ основаніи, какъ Генералъ-Губернаторъ Миницкій представлялъ, журналомъ, удостоеннымъ Высочайшаго соизволенія 30 Марта, положилъ: изъясненныя въ запискѣ его предположенія по сему предмету утвердить.

О таковомъ положеніи Комитета Гг. Министровъ, удостоенномъ Высочайшаго соизволенія, честь имѣю донести Правительствующему Сенату, испрашивая со стороны его распоряженія къ приведенію онаго въ надлежащее исполненіе.

2789. — Марта 30. Сенатскій, съ прописаніемъ Именнаго. — *О приниманіи недоимочныхъ рекрутъ 92 и 93 наборовъ мѣрою въ 2 аршина и 3 вершка.*

Правительствующій Сенатъ слушали предложеніе Г. Управляющаго Министерствомъ Юстиціи, Князя Долгорукаго, что Г. Управляющій Главнымъ Штабомъ Его Императорскаго Величества сообщилъ ему Г. Управляющему Министерствомъ Юстиціи, что Государь Императоръ Высочайше повелѣть соизволилъ: недоимочныхъ рекрутъ 92 и 93 наборовъ принимать мѣрою въ 2 арш. и 3 верш. О таковомъ Высочайшемъ повелѣніи онъ Г. Управляющій Министерствомъ Юстиціи предложилъ Правительствующему Сенату для приведенія онаго въ надлежащее исполненіе. Приказали: для должнаго по сему Высочайшему Его Императорскаго Величества повелѣнію исполненія, предписать Гражданскимъ Губернаторамъ, Казеннымъ Палатамъ, Экспедиціямъ и Войсковымъ Канцеляріямъ указами, каковыми дать знать Губернскимъ Правленіямъ, Гг. Министрамъ, Военнымъ Генералъ-Губернаторамъ, Генералъ-Губернаторамъ, Военнымъ Губернаторамъ, управляющимъ по гражданской части, Градоначальникамъ и Присутственнымъ мѣстамъ; въ Святѣйшій же Правительствующій Синодъ, здѣшніе и Московскіе Правительствующаго Сената Департаменты и Общія оныхъ Собранія, сообщить вѣденія.

2790. — Марта 31. Высочайше утвержденный докладъ Попечительнаго Совѣта Общественнаго Призрѣнія въ С. Петербургѣ.—*О взиманіи по Обуховской больницѣ за больныхъ своекошт ныхъ, вмѣсто 10, по 18 руб. въ мѣсяцъ, и о распро-*

страненіи сего по дому ума лишенныхъ и по больницамъ, остающимся въ вѣденіи Санктпетербургскаго Приказа Общественнаго Призрѣнія.

Попечитель Обуховской больницы, въ слѣдствіе порученія Попечительнаго Совѣта, представилъ оному соображенія, о количествѣ платы за леченіе въ больницѣ сей больныхъ имущихъ.

Учрежденія для управленія Губерніями ст. 394, дозволено принимать въ больницы Общественнаго Призрѣнія состоятельныхъ людей или и господскихъ, когда порожнія мѣста случатся, а плату за леченіе ихъ установить весьма умѣренную.

Положеніемъ для управленія больницами Приказовъ Общественнаго Призрѣнія, преподаннымъ отъ Министра Внутреннихъ дѣлъ, § 14, 15, 17, 18 и 19 установлено: плату таковую опредѣлять помѣсячно впередъ за мѣсяцъ, если не менѣе, то не болѣе издержекъ, употребляемыхъ на каждаго больнаго, и если бы больной выбылъ изъ больницы и ранѣе мѣсяца, изъ взятой платы ничего не возвращать.

Въ больницахъ гражданскихъ, тамъ, гдѣ нѣтъ военныхъ госпиталей, призрѣваются и больные военнослужители. Коммиссаріатъ платитъ съ 1816 года за нижнихъ военнослужителей по 50 коп., а за Офицеровъ по 1 руб. въ сутки; но какъ плата сія была несоразмѣрна съ издержками въ иныхъ мѣстахъ, то съ 1829 года, на основаніи Высочайше утвержденнаго Вашимъ Императорскимъ Величествомъ положенія Комитета Министровъ 11 Октября 1827 года, установляется ежегодно въ соразмѣрность издержкамъ.

Сюда не входятъ издержки на лекарства, поелику оныя отпускаются изъ казенныхъ аптекъ.

За содержаніе и леченіе больныхъ нижнихъ чиновъ изъ Полицейскихъ командъ, плата сія, въ слѣдствіе Высочайшаго повелѣнія, объявленнаго 11 Октября 1827 года, по положенію Комитета Министровъ, назначена по 60 коп., включая и лекарства, и остается такъ и нынѣ.

За содержаніе и леченіе больныхъ имущихъ и господскихъ людей въ Обуховской больницѣ, плата учреждаема была помѣсячно такъ:

Въ 1783 году по		3 руб.
— 1785	— —	4 —
— 1804	— —	7 руб. 50 коп.

1815 года по положенію Комитета Министровъ 22 Іюня того года, по 10 рублей.

Плата сія взимается и нынѣ за мѣсяцъ впередъ на правилахъ вышеизъясненныхъ.

По штату Обуховской больницы, Высочайше утвержденному Ея Императорскимъ Величествомъ блаженныя памяти Государынею Императрицею Маріею Ѳеодоровною, положено на всѣ потребности больницы на 400 человѣкъ 172.000 рублей. Слѣдственно на каждаго больнаго причитается въ мѣсяцъ по 35 руб. 83 коп. Если, впрочемъ, исключить изъ общихъ расходовъ сумму на содержаніе чиновниковъ, прислуги и прочіе расходы, безъ коихъ больница обойтится не можетъ, хотя бы больные своекоштные и не были призрѣваемы въ больницѣ, то сумма расходовъ на продовольствіе больныхъ, леченіе ихъ, платье и проч. составляетъ 106.420 руб. и изъ оныхъ причитается на каждаго больнаго въ мѣсяцъ по 22 руб. 17 коп.

Принимая въ соображеніе таковыя издержки и вышеизъясненныя распоряженія о платѣ за больныхъ, призрѣваемыхъ въ больницахъ Приказовъ Общественнаго Призрѣнія, Попечитель Обуховской больницы представлялъ, что издержкамъ симъ далеко не соотвѣтствуетъ плата, взимаемая нынѣ по 10 руб. въ мѣсяцъ за призрѣніе имущихъ людей въ больницѣ сей, и возвышеніе по всей справедливости допустить слѣдуетъ и необходимо, дабы тѣмъ, вознаграждая въ надлежащей соразмѣрности из-

держки, подкрѣпить доходы Санктпетербургскаго Приказа Общественнаго Призрѣнія, на счетъ коихъ содержится больница; что допуская сіе возвышеніе, необходимо однакоже обратить вниманіе на неудобства опредѣлить плату, равную съ общими издержками, и положительно за цѣлый мѣсяцъ, хотя бы больной оставался въ больницѣ нѣсколько дней; и что возвышеніе платы до того, чтобы она равнялась всѣмъ издержкамъ, было бы весьма обременительно и несогласно съ положеніями, слѣдуя которымъ, плата сія должна быть умѣренна; а опредѣленіе, чтобы она взимаема была за цѣлый мѣсяцъ, хотя бы больной пробылъ нѣсколько дней, еще болѣе обременитъ нѣкоторыя состоянія, въ особенности же служащихъ здѣсь чиновниковъ: ибо они, имѣя по нѣскольку дворовыхъ людей въ услугахъ, но неимѣя деревень и содержа себя однимъ жалованьемъ, весьма затруднятся въ таковыхъ платежахъ и въ снисканіи помощи своимъ слугамъ.

По симъ уваженіямъ Попечитель Обуховской больницы признавалъ, что при издержкахъ, какія нынѣ положены на содержаніе больницы Обуховской, плата, не давно учрежденная за леченіе больныхъ изъ Полицейскихъ командъ, по 60 коп. въ сутки, а въ мѣсяцъ по 18 руб., есть самая близкая къ тому, чтобы принять оную въ основаніе для опредѣленія платы за больныхъ своекоштныхъ въ упомянутой больницѣ, и полагалъ учредить оную такъ:

1. За больныхъ своекоштныхъ взимать, вмѣстѣ съ поступленіемъ больнаго въ больницу, по 18 руб. за мѣсяцъ впередъ, и изъ оныхъ ничего не возвращать, хотя бы больной выбылъ и прежде мѣсяца.

2. Съ больнаго своекоштнаго, если онъ останется на другой мѣсяцъ въ больницѣ, взимать:

За 1 и до 11 дней 6 рублей. За 11 и до 21 дней 12 рублей—21 день и до окончанія мѣсяца полную сумму 18 рублей.

Соотвѣтственно чему располагать плату за третій мѣсяцъ и далѣе.

3. Плату за леченіе военнослужителей и Полицейскихъ командъ оставить на существующихъ положеніяхъ.

Попечительный Совѣтъ, по разсмотрѣніи представленія сего, совершенно съ онымъ согласился, полагая къ предположеніямъ Попечителя присовокупить, чтобы оныя введены были въ дѣйствіе съ 1 Маія текущаго года, и не только по Обуховской больницѣ, но по дому ума лишенныхъ и по больницамъ, оставшимся въ вѣденіи Санктпетербургскаго Приказа Общественнаго Призрѣнія, въ которыхъ, какъ извѣстно, правила о семъ существуютъ тѣже, равно какъ по вновь устрояемой подъ вѣденіемъ Попечительнаго Совѣта больницѣ на Васильевскомъ островѣ, когда оная откроется.

Таковыя предположенія Попечительный Совѣтъ имѣетъ счастіе повергнуть на Высочайшее Вашего Императорскаго Величества благоусмотрѣніе.

Резолюція. Исполнить.

2791. — Марта 31. Высочайше утвержденная записка Главноначальствующаго надъ Почтовымъ Департаментомъ. — *Объ учрежденіи экстра-почты между Одессою и Николаевомъ.*

Въ 1823 году, по отношенію Новороссійскаго Генералъ-Губернатора, сдѣлано распоряженіе, чтобы легкая корреспонденція, идущая изъ Николаева въ обѣ Столицы, отправлялась по обыкновенной почтѣ въ Одессу, и тамъ присоединяема была къ экстра-почтѣ; подобно сему изъ Столицъ и всѣхъ другихъ мѣстъ, гдѣ экстра-почты останавливаются для пріема корреспонденціи, слѣдующая въ Николаевъ отправляема была съ оными до Одессы, оттоль же до Николаева съ обыкновенною почтою.

Но когда въ послѣдствіи открылось, что почтовое сообщеніе между Николаевомъ и Одессою замедляется отъ ожиданія другихъ почтъ; то по требованію Адмирала Грейга, предписано слѣдующую изъ Санктпетербурга въ Николаевъ корреспонденцію, кромѣ денежныхъ пакетовъ, впредь отдавать въ Одессѣ нарочно присылаемому за оною изъ Канцеляріи Черноморскаго Дапартамента курьеру, для доставленія въ Николаевъ; въ случаѣ же неприбытія курьера, отправлять ее туда съ обыкновенною почтою.

Въ 1827 году Адмиралъ Грейгъ сообщилъ мнѣ, что постоянная посылка изъ Николаева въ Одессу курьеровъ для принятія корреспонденціи, можетъ вовлечь Черноморскій Департаментъ въ издержки, кои превзойдутъ ассигнуемую оному для экстренныхъ курьерскихъ поѣздокъ сумму, а иногда встрѣчается въ сихъ людяхъ и недостатокъ, за разсылкою ихъ; почему и просилъ, Санктпетербургскую корреспонденцію, въ Николаевъ слѣдующую, отправлять изъ Одессы въ день полученія оной, а изъ Николаева въ Санктпетербургъ посылать тотчасъ таковую по окончаніи пріема, не ожидая Елизаветградкой почты, которой ожидать должно до другаго, въ распутицу же и до третьяго дня, дабы Николаевская корреспонденція поспѣвала въ Одессу къ отходу экстра-почты. Но какъ сіе требовало отступленія отъ общихъ по почтовой части принятыхъ правилъ, и почтовая казна должна была нести излишній расходъ на платежъ за возку особыхъ почтъ между Николаевомъ и Одессою, то я отвѣтствовалъ ему, что къ удовлетворенію сего требованія не нахожу возможности.

Нынѣ Адмиралъ Грейгъ представляетъ Вашему Императорскому Величеству, что весьма полезно было бы ускореніе сношеній между Санктпетербургомъ и Николаевомъ, особенно въ настоящее военное время, когда одинъ день замедленія можетъ имѣть непріятныя слѣдствія; а какъ для сего потребно въ годъ не болѣе 6000 рублей, кои частію сбережены будутъ уменьшеніемъ посылки курьеровъ, то онъ и испрашиваетъ Высочайшаго соизволенія, чтобы слѣдующая изъ С. Петербурга и другихъ мѣстъ, гдѣ экстра-почты останавливаются, въ Николаевъ корреспонденція была отправляема изъ Одессы немедленно по полученіи тамъ оной, и чтобы слѣдующія изъ Николаева въ С. Петербургъ и тѣ мѣста письма и бумаги, были посылаемы въ Одессу такъ, чтобы непремѣнно поспѣвали къ отходу оттоль экстра-почты.

На сіе представленіе послѣдовала собственноручная Вашего Императорскаго Величества резолюція слѣдующаго содержанія: „Если возможно уладить, было бъ весьма полезно для всѣхъ сношеній, и избавило отъ частой посылки фельдъегерей.“

Отъ Одессы до Николаева считается 121 верста. На сіе разстояніе причитается прогоновъ за отправленіе экстра-почты въ оба пути:

По два раза въ недѣлю:

На двухъ лошадяхъ ... 4026 руб. 88 копѣекъ.
— трехъ — — —. ... 6040 — 32 копѣйки.

А по три раза въ недѣлю.

На двухъ лошадяхъ ... 6040 руб. 32 копѣйки.
— трехъ — — — ... 8160 — 48 копѣекъ.

Имѣя въ виду Высочайшую Вашего Императорскаго Величества волю, и не находя никакаго затрудненія въ исполненіи оной, я полагаю на время, пока настоящія военныя дѣйствія продолжаться будутъ, учредить между Одессою и Николаевомъ ходъ экстра почты по два раза въ недѣлю на двухъ лошадяхъ; на приведеніе же сего въ исполненіе, испрашиваю соизволенія Вашего Величества.

На подлинной запискѣ рукою Главноначальствующаго надъ Почтовымъ Департаментомъ написано: Докладывана 31 Мар-

та 1829 Государь Императоръ Высочайше соизволилъ утвердить мое мнѣніе

2792.—Марта 31. Именный, объявленный въ приказѣ Управляющаго Главнымъ Штабомъ.—*О назначеніи конвойныхъ людей для препровожденія арестантовъ.*

Государь Императоръ, замѣтивъ, что при арестантахъ, высылаемыхъ по крѣпостямъ изъ арестантскихъ ротъ на работы, употребляется большое число конвойныхъ, и тѣмъ весьма отягощается служба находящихся тамъ войскъ, тогда, какъ кромѣ конвоя, при всякомъ выводимомъ на работы отдѣленіи арестантовъ, положено находиться унтеръ-офицеру арестантскихъ ротъ и при цѣломъ отрядѣ Офицеру, Высочайше повелѣть соизволилъ: впредь къ арестантамъ во время работъ наряжать конвойныхъ не болѣе одного на 10 человѣкъ арестантовъ.

О сей Высочайшей волѣ объявляется по всему военному вѣдомству для зависящаго исполненія.

2793. — Апрѣля 2. Именный, данный Коллегіи Иностранныхъ дѣлъ. — *Объ учрежденіи Консульства въ Гаваннѣ на островѣ Кубѣ.*

Находя полезнымъ для Россійской торговли учредить въ Гаваннѣ на островѣ Кубѣ Консульство, Повелѣваю, опредѣлить тамъ Нашимъ Консуломъ, поселившагося на семъ островѣ подданнаго Нашего, Александра Людерта, и вмѣсто взимаемыхъ въ другихъ мѣстахъ съ корабельщиковъ по Консульскому Уставу сборовъ, производить ему изъ Государственнаго Казначейства на издержки по 300 рублей въ годъ, считая рубль въ 250 центовъ Нидерландскихъ.

2794. — Апрѣля 2. Высочайше утвержденное положеніе Комитета Министровъ, объявленное Сенату Министромъ Финансовъ. — *Объ оставленіи въ Грузинской Казенной Экспедиціи, вмѣсто четырехъ, только двухъ Грузинскихъ Совѣтниковъ, и о замѣщеніи прочихъ двухъ мѣстъ Совѣтниковъ чиновниками, знающими Россійскій языкъ.*

По представленію Г. Главноуправляющаго Грузіею, я вносилъ въ Комитетъ Гг. Министровъ предположеніе, чтобы изъ числа четырехъ Грузинскихъ Совѣтниковъ, присутствующихъ нынѣ въ Казенной Экспедиціи по выборамъ Дворянства, оставить только двухъ; остальныя же два мѣста Совѣтниковъ замѣщать отъ Правительства чиновниками, знающими Россійскій языкъ, съ тѣмъ, чтобы способныхъ къ занятію сихъ должностей изъ дворянъ Грузинскихъ преимущественно къ онымъ опредѣлять. Сіе представленіе, согласно съ мнѣніемъ Комитета Гг. Министровъ, удостоено во 2 день сего Апрѣля Высочайшаго утвержденія. О чемъ и имѣю честь донести Правительствующему Сенату.

2795. — Апрѣля 2. Сенатскій. — *О предоставленіи въ собственность крестьянкѣ Носковой, оставленныхъ ей предъ смертію крестьяниномъ Малачкинымъ, двухъ билетовъ Заемнаго Банка на 6000 рублей не прежде, какъ по выполненіи ею присяги въ томъ, что оные билеты оставлены Малачкинымъ въ ея собственность.*

Правительствующій Сенатъ, слушавъ записку изъ дѣла, поступившаго С. Петербургской Палаты Гражданскаго Суда изъ 1 Департамента, по апелляціи крестьянской жены Авдотьи Носковой, объ отысканіи отъ нея наслѣдниками крестьянина Малачкина, крестьянкою Авдотьею Кононовою и мѣщанкою Аграфеною Серебряковою, оставленныхъ у нея крестьяниномъ Малачкинымъ двухъ билетовъ въ 6000 рубляхъ. Приказали: изъ дѣла сего видно, что крестьянинъ вѣдомства Александровской Мануфактуры, жительствовавшій въ слободѣ Ижорѣ, Иванъ Малачкинъ, пріѣзжая

по надобностямъ своимъ въ С. Петербургъ, останавливался на квартирѣ того жъ вѣдомства у крестьянки Авдотьи Носковой, у коей въ послѣднее время жизни своей, именно въ Октябрѣ 1826 года, находясь въ болѣзненномъ положеніи, въ исходѣ того мѣсяца выѣхалъ въ Ижору, гдѣ чрезъ нѣсколько дней 4 Ноября умеръ, оставя духовное завѣщаніе, по коему изъ имѣнія его и капиталовъ назначивъ удѣлъ женѣ, брату и внукѣ его, все прочее предоставилъ двумъ дочерямъ своимъ: мѣщанкѣ Аграфенѣ Серебряковой и крестьянкѣ Авдотьѣ Кононовой. А 11 Генваря 1827 года, по довѣренности дочерей Малачкина, мужъ послѣдней, крестьянинъ Адріянъ Кононовъ въ поданномъ С. Петербургскому Оберъ-Полицеймейстеру прошеніи изъясняя, что Малачкинъ при отъѣздѣ своемъ въ Ижору оставилъ у Носковой, впредь до пріѣзда, два на имя его билета Заемнаго Банка въ 6000 рублей, которыхъ она не возвращаетъ, просилъ билеты сіи отъ нея отобрать для надлежащаго по завѣщанію раздѣла. Носкова объяснила, что Малачкинъ предъ смертію его въ теченіе почти 3-хъ лѣтъ подверженъ былъ разнымъ болѣзнямъ, за коимъ имѣла она неусыпное попеченіе, содѣйствовала по дѣламъ его и нерѣдко издерживала собственныя деньги на съѣстные припасы, лекарей, лекарства и прочее, на что употребила до 4000 рублей въ платежъ которыхъ процентовъ на оныя, и въ благодарность за услуги ея и старанія Малачкинъ отдалъ ей упомянутые въ 6000 рублей билеты одинъ въ 2000 рублей до послѣдняго отъѣзда своего въ Ижору мѣсяца за два, а другой на 4000 рублей за день предъ отъѣздомъ, съ предположеніемъ по выздоровленіи его перевесть тѣ билеты на ея имя, или по полученіи изъ Банка денегъ выдавать таковыя ей, исполнить чего за смертію не успѣлъ: о каковомъ предоставленіи ей билетовъ сослалась, на самихъ истицъ дочерей Малачкина, мужей и сверхъ того на Коммиссіонера 14 класса Филипа Савина, Подпоручицу Татьяну Федотову, купца Изурова, въ домѣ коего жительствуетъ она Носкова и на двухъ родныхъ племянницъ Малачкина крестьянокъ Щурыгину и Рыбкину, изъ коихъ на трехъ повѣренный отъ истицъ Кононовъ объявилъ подозрѣніе въ томъ: на Савина, что онъ ходатай за Носкову о разводѣ ея съ мужемъ; на Федотову, что она короткая пріятельница Носковой, а на Щурова, что онъ по расчетамъ съ наслѣдницами Малачкина имѣетъ ссору; на спросъ же Щуригиной и Рыбкиной онъ Кононовъ изъявилъ согласіе. Свидѣтели сіи подъ присягою показали: а) Щурыгина, по мужѣ Спѣшнева, что Малачкинъ при прощаніи съ нимъ Носковой, сказалъ сей послѣдней при дочери своей Серебряковой, что онъ оставляетъ ей Носковой Банковые билеты на 6000 рублей въ пользу ея. б) Рыбкина, что Малачкинъ при послѣднемъ отъѣздѣ своемъ отъ Носковой, при дочери своей Серебряковой, сказалъ Носковой слѣдующія слова: „Я тебѣ оставляю билеты, на 6000 рублей;“ но въ платежъ ли или благодарность, или же въ другомъ какомъ значеніи, она Рыбкина не слыхала. с) Коммиссіонеръ 14 класса Савинъ и Подпоручица Федотова, что 30 Октября Малачкинъ въ квартирѣ у Носковой призвалъ ее къ себѣ, отдалъ ей два билета въ 6000 рублей, говоря: „вотъ тебѣ мой долгъ, да и за труды твои въ 2½ года,“ и что билеты сіи на другой день отвезены будутъ имъ Малачкинымъ вмѣстѣ съ Носковою къ Начальнику ихъ, Генералу Вильцыну; на другой же день по пріѣздѣ къ Малачкину дочерей его, онъ, объявивъ имъ объ отдачѣ Носковой двухъ билетовъ, приказывалъ имъ билетовъ сихъ не отнимать, исполнить каковое приказаніе обязались они клятвою; и d) Купецъ Щуровъ, что Малачкинъ говорилъ ему Щурову, что онъ Малачкинъ оставляетъ Носковой въ воздаяніе 6000 рублей въ двухъ Бан-

ковыхъ билетахъ; дочери жъ Малачкина, и мужъ одной изъ нихъ Серебряковъ, бывъ спрошены, ссылки Носковой о предоставленіи ей Малачкинымъ билетовъ не подтвердили и на очныхъ ставкахъ остались при своихъ показаніяхъ; наконецъ по показанію Носковой, что она о именахъ, пользовавшихъ Малачкина лекарей и мѣстѣ пребыванія ихъ неизвѣстна, но что лекарства для Малачкина получаемы были изъ аптекъ, состоящихъ у Кокушкина моста и въ домахъ Поплевина и Устинова. Аптекари отозвались, что у нихъ въ Сентябрѣ и Октябрѣ 1826 года рецептовъ на имя Малачкина не оказалось. За симъ Носкова объясняя, что она прежде сего выразилась объ отдачѣ ей одного билета въ 2000 рублей вкратцѣ, для избѣжанія распространенія, присовокупила, что въ продолженіе времени, когда Малачкинъ предлагая ей еще 4000 рублей, спрашивалъ, удовлетворительно ли будетъ для нея, тогда она возвратила ему прежде полученный билетъ, увѣряясь, что и тотъ и другой вручатся ей: что дѣйствительно наканунѣ отъѣзда его и исполнено при свидѣтеляхъ. С. Петербургскаго Уѣзднаго Суда 2-й Департаментъ, основываясь на свидѣтельскихъ показаніяхъ, Уложенія X главы на 157, 160, 189, 192 пунктахъ, указѣ 7205 года Февраля 21 дня, Воинскихъ Процессовъ 2-й части 1-й главы на 2 пунктѣ, Генеральнаго Регламента 19 главѣ и Городоваго Положенія на 88 статьѣ, рѣшеніемъ 31 Генваря 1828 года опредѣлилъ: означенные билеты утвердить въ принадлежность Носковой и учиня на нихъ надписи о безпрепятственной выдачѣ капитала, довесть до свѣденія Заемнаго Банка. С. Петербургской Палаты Гражданскаго Суда 1-й Департаментъ, потому: во-первыхъ, что дочери и зять Малачкина ссылки Носковой не утвердили; во-вторыхъ, что одна изъ племянницъ Малачкина, въ какомъ значеніи отдалъ онъ Носковой билеты, отозвалась незнаніемъ; въ-третьихъ что свидѣтельство прочихъ трехъ человѣкъ по ссылкѣ Носковой со стороны истицъ опровергается; въ-четвертыхъ, что Носкова о пользовавшихъ Малачкина отозвалась неизвѣстностію и въ аптекахъ рецептовъ на имя его не оказалось; въ-пятыхъ, что Носкова о изъясняемыхъ ею для Малачкина издержкахъ и трудахъ ясно не доказала, и присвоятъ билеты безъ надписей на нихъ и всякаго законнаго въ передачѣ въ даръ акта, слѣдовательно безъ всякаго права и установленнаго платежа пошлинъ; въ-шестыхъ, что словесныя завѣщанія или изустныя памяти указомъ 1823 года Іюня 28 дня воспрещены и ни въ какое уваженіе оныхъ принимать не велѣно, и въ-седьмыхъ, что Малачкинъ въ имѣніи своемъ духовнымъ завѣщаніемъ учинилъ распоряженіе,—рѣшеніемъ 30 Апрѣля 1828 года опредѣлилъ: означенные билеты, по силѣ Воинскихъ Процессовъ 2 части 4 главы пунктовъ 1 и 2 и Городоваго Положенія 88 статьи, предоставить, по завѣщанію Малачкина, въ принадлежность дочерямъ его, поставя имъ въ обязанность расчитаться съ Носковою въ показываемыхъ ею издержкахъ; буде же они отъ сего уклонятся, то предоставить Носковой о взысканіи тѣхъ издержекъ просить съ доказательствами отъ дѣла сего особо, на основаніи указа 1723 года Ноября 5 дня судомъ по формѣ. Правительствующій Сенатъ, разсмотрѣвъ дѣло сіе, находитъ: 1) Что Носкова сдѣлала ссылку при другихъ свидѣтеляхъ и на дочерей Малачкина и мужей ихъ въ предоставленіи ей билетовъ, тогда уже, когда первыми начатъ былъ искъ объ оныхъ: слѣдовательно отрицаніе ихъ, какъ очевидное съ самаго начала, относить къ обвиненію Носковой вовсе неприлично сколько потому, что ихъ въ качество свидѣтелей противу самихъ себя поставлять не должно, столько и по несообразности таковаго отрицанія ихъ съ показаніями: а) родственницъ ихъ Спѣшневой и Рыбкиной, спрошенныхъ по собственному же со стороны ихъ истицъ со-

гласію, но удостовѣряющихъ именно, что изъ нихъ истицъ при одной отецъ ихъ оговорилъ объ оставленіи Носковой билетовъ, и 6) вышеупомянутыхъ Савина и Федотовой, уличающихъ также истицъ въ томъ, что отецъ ихъ, объявивъ имъ объ отдачѣ Носковой билетовъ, приказывалъ оныхъ не отнимать, и что исполнить сіе обязались они клятвою. 2) Что опроверженіе какъ сего ихъ Савина и Федотовой, равно купца Щурова свидѣтельства изъявленнымъ на нихъ со стороны истицъ подозрѣніемъ, на чемъ Палата между прочимъ основала свое рѣшеніе, не сообразно было бы Воинскихъ Процессовъ 2-й части 3 главы 2 пункта § 12 и въ такомъ даже случаѣ, если бы причины изъявляемаго подозрѣнія были имовѣрны. 3) Отзывъ Носковой о неизвѣстности пользовавшихъ Малачкина и неподтвержденіе Аптекарями ссылки ея о покупкѣ для него лекарствъ, суть обстоятельства, ни сколько къ развязкѣ настоящаго дѣла неотносящіяся: ибо сущность онаго, какъ выше значитъ, состоитъ не въ розысканіи или въ представленіи доказательствъ, за что именно Малачкинымъ отданы въ собственность Носковой билеты, а въ томъ единственно: точно ли учинено сіе предоставленіе, для коего весьма достаточно было и одной Малачкина воли, и 4) Что предоставленіе крестьяниномъ Малачкинымъ въ собственность крестьянкѣ Носковой отданныхъ уже ей самимъ имъ билетовъ Заемнаго Банка есть дѣйствіе не предварительное, предполагающее токмо передачу оныхъ въ платежъ, награду или же въ даръ, но рѣшительное, заключающее въ себѣ и самое уже исполненіе, а слѣдовательно примѣнено къ словеснымъ завѣщаніямъ или изустнымъ памятямъ и по смыслу указа 28 Іюня 1823 года уничтожено быть не должно, тѣмъ болѣе, что случай, бывшій поводомъ состоянія онаго узаконенія отъ настоящаго въ дѣлѣ семъ, совершенно различенъ. А потому Палата въ основаніе рѣшенія своего приняла законъ сей нерезонно. Правительсткующій Сенатъ, по всѣмъ симъ причинамъ и усматривая изъ дѣла, что племянницы Малачкина, спрошенныя по ссылкѣ Носковой и по согласію со стороны самихъ истицъ, одна оставленіе Малачкинымъ въ пользу Носковой билетовъ подтвердила совершенно, а другая, говоря объ оставленіи оныхъ Носковой, отозвалась, въ какомъ значеніи оставлены оныя, незнаніемъ; прочіе жъ три свидѣтеля подтверждая ссылку на нихъ Носковой въ главнѣйшемъ предметѣ, то есть въ предоставленіи Малачкинымъ въ собственность ея билетовъ, двое изъ нихъ учинили показанія несогласныя съ показаніемъ Носковой токмо во времени отдачи ей одного въ 2000 рублей билета, и въ отношеніи дальнѣйшихъ Малачкина въ подтвержденіи передачи сей распоряженій; изъ сихъ двухъ предметовъ, въ разсужденіи билета на 2000 рублей, Носкова въ послѣдствіи объяснила, что она прежде сего выразилась о томъ вкратцѣ, избѣгая распространенія и что хотя билетъ въ 2000 рублей дѣйствительно отданъ былъ ей за 2 мѣсяца, но потомъ возвращенъ Малачкину, наканунѣ жѣ отъѣзда его вручилъ онъ ей при свидѣтеляхъ два уже билета,— опредѣляетъ: для вѣрнѣйшаго достиженія въ семъ дѣлѣ истины, назначить Носковой, по силѣ Воинскихъ Процессовъ 2-й части 5-й главы, 2, 4 и 5 пунктовъ, присягу въ томъ, что означенные билеты отданы Малачкинымъ въ собственность ея наканунѣ отъѣзда его съ показываемымъ двумя сторонними свидѣтелями распоряженіемъ; по выполненіи каковой присяги, билеты признать ей принадлежащими; если же она Носкова принять присяги не согласится, то билеты сіи по неимѣнію на нихъ передаточныхъ надписей, предоставить въ собственность наслѣдницъ Малачкина. О исполненіи чего въ 1-й Департаментъ Санктпетербургской Палаты Гражданскаго Суда съ возвращеніемъ подлиннаго дѣла послать указъ.

2796.—Апрѣля 3. Высочайше утвержденный докладъ Управляющаго Морскимъ Штабомъ. — *О дополнительномъ штатѣ Инспекторскаго Департамента Морскаго Штаба.* (*)

Въ слѣдствіе Высочайшаго Вашего Императорскаго Величества соизволенія, сообщеннаго мнѣ Генералъ-Адъютантомъ Графомъ Чернышевымъ, объ учрежденіи при Инспекторскомъ Департаментѣ Морскаго Штаба одного стола для разсмотрѣнія и повѣрки списковъ къ полученію знака отличія безпорочной службы въ Высочайше назначенномъ къ тому числѣ чиновъ, равно и о прибавкѣ таковыхъ къ Архиву онаго Департамента, съ дополненіемъ суммы на канцелярскіе раходы 750 руб., составленный на изъясненномъ основаніи дополнительный штатъ, по которому оклады жалованья и квартирныя деньги положены сообразно опредѣленнымъ штатомъ онаго Департамента, имѣю счастіе всеподданнѣйше представить на Высочайше Вашего Императорскаго Величества благоусмотрѣніе и утвержденіе, испрашивая разрѣшенія: причитающуюся по оному на сей годъ сумму въ жалованье и на квартиры, равно и потребныя на единовременное заведеніе мебели до 750 руб. отнести расходомъ на счетъ Государственнаго Казначейства, и съ 1830 года штатную сумму на жалованье вносить въ Финансовыя смѣты Морскаго Министерства, квартирныя же по принадлежности отъ Строительнаго Департамента по Морской части, если онымъ не дано будетъ чиновникамъ казеннаго помѣщенія.

2797.—Апрѣля 4. Именный, объявленный въ приказѣ Управляющаго Главнымъ Штабомъ.—*О составленіи полка изъ возвратившихся въ Россію Запорожцевъ, и о наименованіи онаго Дунайскимъ казачьимъ.*

Государь Императоръ Высочайше повелѣть соизволилъ: изъ казаковъ Запорожской сѣчи, возвратившихся въ Россію изъ Турецкихъ владѣній, составить казачій полкъ, и именовать оный: Дунайскимъ казачьимъ полкомъ.

О таковой Высочайшей волѣ объявляется по всему Военному вѣдомству для надлежащаго свѣденія.

2798. — Апрѣля 5. Высочайше утвержденное мнѣніе Государственнаго Совѣта, прописанное въ указѣ Сената 8 Маія. — *Объ отсылкѣ арестантовъ, присуждаемыхъ къ заработкѣ опредѣленнаго съ нихъ взысканія, въ рабочіе домы или на городскія работы.*

Правительствующій Сенатъ слушали рапортъ Г. Министра Внутреннихъ дѣлъ, что исправляющій должность Государственнаго Секретаря Г. Тайный Совѣтникъ Марченко, при отношеніи отъ 5 минувшаго Апрѣля препроводилъ къ нему для надлежащаго исполненія Высочайшее повелѣніе, послѣдовавшее по дѣлу, разсмотрѣнному въ Государственномъ Совѣтѣ объ арестантахъ, присуждаемыхъ къ заработкѣ опредѣленнаго съ нихъ взысканія. Объ означенномъ Высочайшемъ Его Императорскаго Величества повелѣніи, онъ Г. Министръ Внутреннихъ дѣлъ доноситъ Правительствующему Сенату, представляя при томъ въ засвидѣтельствованномъ спискѣ мнѣніе Государственнаго Совѣта, для учиненія по оному зависящихъ отъ Правительствующаго Сената распоряженій и кому слѣдуетъ предписаній. Въ означенномъ мнѣніи Государственнаго Совѣта значитъ: Государственный Совѣтъ въ Департаментѣ Законовъ и въ Общемъ Собраніи, разсмотрѣвъ представленіе Министра Внутреннихъ дѣлъ объ отсылкѣ арестантовъ, присуждаемыхъ къ зоработкѣ опредѣленнаго съ нихъ взысканія въ рабочіе домы или на городскія работы,—мнѣніемъ положилъ: представленіе Министра Внутреннихъ дѣлъ утвердить; и въ слѣдствіе

(*) Штатъ см. въ концѣ Тома.

сего постановить правиломъ, чтобы въ случаѣ если арестанта, присужденнаго Судебнымъ мѣстомъ къ заработкѣ слѣдующаго съ него взысканія, никто изъ частныхъ людей съ заплатою въ годъ, сообразно указу 3 Маія 1816 года, взять не согласится; то его отсылать въ рабочій домъ, гдѣ оный имѣется, а по уѣзднымъ городамъ, на городскія работы; но если арестантъ, по достовѣрномъ свидѣтельствѣ, окажется къ таковой заработкѣ неспособнымъ, тогда поступать на основаніи 2 пун. указа 29 Января 1826 года, т. е. довольствоваться взятіемъ отыскавшагося у него имѣнія. И сообразно сему поступать, какъ съ выкрестомъ изъ Евреевъ Емельяномъ Крыжановскимъ и крестьяниномъ Котульскимъ, такъ и съ Австрійскимъ уроженцемъ ПавломъМихалевичемъ, выславъ сего послѣдняго потомъ за границу. На подлинномъ мнѣніи написано: Его Императорское Величество воспослѣдовавшее мнѣніе въ Общемъ Собраніи Государственнаго Совѣта объ арестантахъ, присуждаемыхъ къ заработкѣ опредѣленнаго съ нихъ взысканія, Высочайше утвердить соизволилъ и повелѣлъ исполнить. *За Предсѣдателя Государственнаго Совѣта Князь Алексѣй Куракинъ.* При чемъ слушана справка: что въ 1828 году Управлявшій Волынскою Губерніею рапортомъ испрашивалъ разрѣшенія Сената: какъ поступить съ выкрестомъ изъ Евресвъ Крыжановскимъ, съ котораго рѣшеніемъ Волынскаго Главнаго Суда присуждено взыскать за кражу 75 р. мѣдью и 17 р. 75 к. серебромъ, равно съ Австрійскимъ уроженцемъ Михалевичемъ и крестьяниномъ Кутульскимъ, съ коихъ приговорами того же Главнаго Суда назначены денежныя взысканія за контробандные товары, но коихъ никто въ заработокъ изъ платежа за каждаго по 24 р. въ годъ взять къ себѣ не пожелалъ: по отсылкѣ же имъ въ крѣпостные арестанты, не приняты они Бобруйскимъ Комендантомъ по воспрещенію Инженернаго Департамента принимать таковыхъ для употребленія въ работу. Рапортъ сей при указѣ отъ 10 Іюля 1828 года препровожденъ былъ на заключеніе къ Г. Министру Внутреннихъ дѣлъ; въ слѣдствіе чего, по его представленію и состоялось вышеизложенное Высочайше утвержденное мнѣніе Государственнаго Совѣта. Приказали: о семъ Высочайше утвержденномъ мнѣніи Государственнаго Совѣта, для должнаго по оному до кого касаться можетъ исполненія и свѣденія, послать указы: во всѣ Губернскія Правленія, Правительства, Присутственныя мѣста, къ Гг. Министрамъ, Военнымъ Генералъ-Губернаторамъ, Военнымъ Губернаторамъ управляющимъ и гражданскою частію, Волынскому Гражданскому Губернатору въ разрѣшеніе на помянутое представленіе Управлявшаго тою Губерніею, а также прочимъ Гражданскимъ Губернаторамъ и Градоначальникамъ; а въ Святѣйшій Правительствующій Синодъ, во всѣ Департаменты Правительствующаго Сената и Общія оныхъ Собранія сообщить вѣденія.

2799.—Апрѣля 5. (*) Высочайше утвержденный докладъ Синода.—*Объ учрежденіи Новочеркасской Епархіи.*

Первенствующій Синода Членъ, Серафимъ, Митрополитъ Новгородскій и Санктпетербургскій объявилъ Высочайшее Вашего Императорскаго Величества повелѣніе Синоду, дабы открыта была новая Епархія въ Новочеркасскѣ, отдѣливъ въ оную войско Черноморское и Кавказскую Область; во Епископа же Епархіи сей избрать опытнаго и надежнаго человѣка.

Въ слѣдъ за симъ Синодальный Оберъ-Прокуроръ Князь Мещерскій объявилъ Высочайшее же Вашего Императорскаго Величества повелѣніе, чтобы новоучреждаемому Архіерею именоваться Новочеркасскимъ и Георгіевскимъ.

(*) Распубликованъ Сенатомъ 20 Маія.

Приступая къ исполненію воли Вашего Императорскаго Величества, Синодъ разсуждалъ, что новоучреждаемой Новочеркаской Епархіи нужно дать въ спискѣ Епархій высшее предъ нѣкоторыми другими мѣсто, въ 1-хъ, потому, что церкви Кавказской Области и войска Черноморскаго состоятъ нынѣ въ старшей второклассной Епархіи; а во-2-хъ для того, чтобы тѣмъ удобнѣе было переводить въ оную изъ дѣйствительнослужащихъ Епископовъ, дознанной способности, чего въ особенности требовать могутъ мѣстныя обстоятельства и самая новость ея учрежденія

По таковомъ разсужденіи, Синодъ положилъ: 1) Новоучреждаемой Новочеркасской Епархіи быть послѣдней въ числѣ второклассныхъ, съ произвожденіемъ на оную содержанія изъ казны, по примѣру прочихъ Епархій того же класса, по прилагаемому у сего штату. (*) 2) Для пребыванія Архіерея сей Епархіи со всѣмъ его штатомъ и Консисторіею построить въ Новочеркасскѣ, или пріобрѣсть покупкою приличный домъ на счетъ казны; а до устроенія онаго предоставить ему имѣть жительство тамъ, гдѣ онъ найдетъ удобнѣе и сообразнѣе съ потребностями управленія. 3) На основаніи указовъ 1764 Февраля 26 и 18 Декабря 1797, къ Архіерейскому дому Новочеркасской Епархіи опредѣлить надлежащее число служителей изъ крестьянъ экономическаго вѣдомства и отвесть изъ казенныхъ и оброчныхъ статей поблизости и удобности положенное количество земли съ угодьями, мельницу и рыбныя ловли. 4) На первый разъ Новочеркасскому Архіерею, какъ неимѣющему дома, ни домашнихъ принадлежностей, выдать на обзаведаніе изъ казны 10.000 руб., съ тѣмъ, чтобы онъ съ отчетомъ въ оныхъ донесъ Синоду, будетъ ли тѣмъ удовлетворено первымъ потребностямъ новаго заведенія и не потребуется ли дальнѣйшаго пособія, и на что и какого. 5) Касательно ризничныхъ принадлежностей Архіерейскаго священнослуженія, какъ Филаретъ, Митрополитъ Московскій, изъявилъ готовность сдѣлать Новочеркасскому Архіерею первоначальное пособіе отъ ризницъ ввѣренной ему Епархіи и Свято - Троицкой Сергіевской Лавры: то предоставить ему исполнить сіе и о послѣдующемъ донести Синоду. 6) Что касается до устроенія во вновь учреждаемой Новочеркасской Епархіи Семинаріи, предоставить будущему Архіерею сей Епархіи войти о семъ по устроеніи Епархіи особымъ обстоятельнымъ представленіемъ; между тѣмъ дѣтямъ священно и церковнослужителей сей Епархіи продолжать обучаться въ тѣхъ же Семинаріяхъ и Училищахъ, гдѣ они нынѣ обучаются, и по увольненіи изъ оныхъ поступать имъ въ распоряженіе Новочеркасскаго Архіерея по принадлежности. 7) Къ занятію учреждаемой на таковомъ положеніи Новочеркасской каѳедры Синодъ находитъ способными Кандидатами: *первымъ*, Тамбовскаго Епископа Афанасія, *вторымъ*, Ревельскаго Епископа, Санктпетербургской Епархіи Викарія, Никанора, и *третьимъ*, второкласснаго Костромскаго Богоявленскаго монастыря Архимандрита и тамошней Семинаріи Ректора Евгенія. 8) Тому, кто изъ сихъ кандидатовъ назначенъ будетъ въ Новочеркасскую Епархію, выдать прогонныя деньги изъ суммъ, на Духовный Департаментъ ассигнуемыхъ. 9) Если назначенъ будетъ Архимандритъ, то посвященію его быть въ Москвѣ въ случаѣ пребыванія тамъ мѣстнаго Архіерея, а въ противномъ случаѣ въ С. Петербургѣ. 10) Въ слѣдствіе отдѣленія къ новоучреждаемой Епархіи отъ Астраханской и Воронежской такихъ мѣстъ, отъ которыхъ Архіереи сихъ Епархій имѣли вторыя именованія, именоваться отнынѣ Архіерею Астраханскому: Астраханскимъ и Енотаевскимъ, а Воронежскому, Воронежскимъ и Задонскимъ.

(*) Штатъ см. въ концѣ Тома.

Всемилостивѣйшій Государь! Синодъ всеподданнѣйше представляя сіи предположенія на Высочайшее Вашего Императорскаго Величества благоусмотрѣніе, и поднося о назначаемыхъ въ Новочеркасскую Епархію кандидатахъ послужные списки, испрашиваетъ Высочайшаго Вашего Величества указа.

Резолюція. Быть первому; а впрочемъ быть по сему.

2800.—Апрѣля 5. Именный, объявленный въ Приказѣ Управляющаго Главнымъ Штабомъ.—*О сформированіи особой Гвардейской Инвалидной роты изъ инвалидовъ, находящихся въ откомандировкѣ.*

Государь Императоръ Высочайше повелѣть соизволилъ:

Изъ инвалидовъ Гвардейскихъ инвалидныхъ ротъ, находящихся отъ своихъ ротъ въ командировкѣ: при Школѣ Гвардейскихъ Подпрапорщиковъ и Юнкеровъ, при Училищѣ солдатскихъ дочерей и при Штабѣ Гвардейскаго Корпуса, сформировать особую Гвардейскую инвалидную роту, наименовавъ оную No 1-го. Гвардейской Инвалидной ротѣ, имѣющей нынѣ No 1-й, принять No 2-й; а таковой же ротѣ No 2-го дать No 3-й. Изъ остальныхъ инвалидовъ Гвардейскихъ инвалидныхъ ротъ No 3-го и 4-го сформировать роту подъ No 4-мъ.

2801. — Апрѣля 5. Высочайше утвержденное мнѣніе Государственнаго Совѣта. — *О взносѣ въ Сенатъ на разсмотрѣніе дѣлъ по сухопутному и морскому вѣдомствамъ, по коимъ за смертію лица виновнаго настоять будетъ сужденіе объ одномъ только казенномъ взысканіи.*

Государственный Совѣтъ въ Департаментѣ Военномъ, разсмотрѣвъ: 1) всеподданнѣйшій докладъ Аудиторіатскаго Департамента, о бывшемъ Смотрителѣ Атакскаго Провіантскаго магазина, 12 класса Бриллѣ; 2) выписку полеваго Аудиторіата 1-й арміи, съ конфирмаціею Главнокомандующаго, о Коммиссіонерѣ 10 класса Чепелевскомъ, которые, бывъ суждены за растрату провіанта и казенныхъ денегъ, въ продолженіи суда умерли; и принимая въ уваженіе, что по дѣламъ, по коимъ за смертію виновныхъ въ растратѣ казеннаго имущества подлежитъ разсмотрѣнію опредѣленное только на прикосновенныхъ лицъ взысканіе, напрасно было бы затруднять Государя Императора испрошеніемъ Высочайшей конфирмаціи; ибо дѣла о взысканіяхъ всякаго рода по всѣмъ вѣдомствамъ, кромѣ военныхъ, вносятся на разсмотрѣніе въ Правительствующій Сенатъ и тамъ окончательно рѣшаются, мнѣніемъ полагаетъ: на будущее время постановить правиломъ, чтобы всѣ дѣла, какъ по сухопутному, такъ и по морскому вѣдомствамъ, по коимъ за смертію лица виновнаго, настоять будетъ сужденіе объ одномъ только казенномъ взысканіи, вносить на разсмотрѣніе и утвержденіе въ Правительствующій Сенатъ; для чего всеподданнѣйшій докладъ Аудиторіатскаго Департамента о Бриллѣ и выписку Полеваго Аудиторіата 1-й Арміи о Чепелевскомъ возвратить Товарищу Начальника Главнаго Штаба Его Величества.

Резолюція. Его Императорское Величество воспослѣдовавшее мнѣніе въ Департаментѣ Военномъ Государственнаго Совѣта, по двумъ дѣламъ о Коммисіонерахъ Бриллѣ и Чепелевскомъ, Высочайше утвердить соизволилъ и повелѣлъ исполнить. *За Предсѣдателя Государственнаго Совѣта Князь Алексѣй Куракинъ.*

2802. — Апрѣля 5. Высочайше утвержденное мнѣніе Государственнаго Совѣта.—*О прекращеніи доставленія въ Межевую Канцелярію изъ Казенныхъ Палатъ вѣдомостей казеннымъ землямъ и лѣсамъ.*

Государственный Совѣтъ въ Департаментѣ Экономіи, разсмотрѣвъ докладъ Правительству-

ющаго Сената Межеваго Департамента о прекращеніи доставленія изъ Казенныхъ Палатъ въ Межевую Канцелярію вѣдомостей казеннымъ землямъ и лѣсамъ, въ вѣдомствѣ ихъ состоящимъ, и признавая изложенныя въ докладѣ Правительствующаго Сената уваженія основательными, полагаетъ: докладъ сей утвердить.

Резолюція. Его Императорское Величество, воспослѣдовавшее въ Департаментѣ Экономіи Государственнаго Совѣта мнѣніе по дѣлу о прекращеніи доставленія въ Межевую Канцелярію изъ Казенныхъ Палатъ вѣдомостей лѣсамъ и землямъ, Высочайше утвердить соизволилъ и повелѣлъ исполнить. *За Предсѣдателя Государственнаго Совѣта Князь Алексѣй Куракинъ.*

2803. — Апрѣля 5. Высочайше утвержденный журналъ Комитета Финансовъ.—*О назначеніи курса при пріемѣ въ Казначействахъ серебра.*

Министръ Финансовъ внесъ въ Комитетъ Финансовъ записку, слѣдующаго содержанія: „Высочайшимъ указомъ, даннымъ Министру Финансовъ 11 Ноября 1827 года, дозволено за паспорты и частію за гербовую бумагу, принимать въ казну, кромѣ ассигнацій и мѣдной монеты, также и серебро по курсу въ 3 руб. 70 коп. за каждый рубль серебра, при чемъ предоставлено Министру Финансовъ, въ случаѣ измѣненія биржеваго курса, назначать другой средній по его усмотрѣнію, но не иначе, какъ всегда заблаговременно. По тому же курсу въ 3 руб. 70 коп. былъ разрѣшаемъ по требованію мѣстныхъ Начальствъ въ нѣкоторыхъ Губерніяхъ пріемъ серебра и въ подати, что однако кончилось съ наступленіемъ текущаго года. Когда назначенъ былъ курсъ въ 3 руб. 70 коп., биржевой курсъ стоялъ здѣсь отъ 3 руб. 70 коп., до 3 рублей 73 коп., нынѣ же понизился онъ до 3 рублей 67½ коп. и до 3 рублей 67 копѣекъ, по чему Министръ Финансовъ не можетъ разрѣшить нѣкоторыя просьбы о пріемѣ серебра въ подати по прежнему курсу; а по части паспортовъ казна теряетъ отъ пріема серебра противъ здѣшняго курса. Хотя пониженіе курса серебра въ здѣшней Столицѣ примѣтно уже съ нѣкотораго времени, но Министръ Финансовъ не приступилъ понынѣ ни къ какому распоряженію по тому: 1) что не удобно бы было гнаться, такъ сказать, за всякою оттѣнкою курса; 2) Что курсъ въ Ригѣ и въ другихъ Губерніяхъ стоитъ еще выше; 3) Что казна прежде отъ цѣны 3 руб. 70 коп. имѣла прибыль. Но какъ цѣна серебру едва ли вскорѣ поднимется и частыя перемѣны курса неудобны; то Министръ Финансовъ полагалъ бы, какъ на основаніи указа отъ 11 Ноября 1827 года, такъ и по разрѣшенію пріема серебра въ подати и по питейной части, назначить курсъ въ 3 руб. 65 коп., надѣясь, что не скоро дойдетъ до того, чтобы нужно было дѣлать новое пониженіе.“ Къ тому присовокупилъ выписку о курсахъ въ нынѣшнемъ году.

Комитетъ, пріемля въ соображеніе постепенное пониженіе лажа на серебро, и что если не соразмѣрить курса, по коимъ казна принимаетъ серебро, съ биржевыми; то не токмо она понесетъ убытки, но Казначеи могутъ быть увлечены промѣнивать поступающія ассигнаціи на серебро въ собственную свою пользу, полагаетъ утвердить мнѣніе Министра Финансовъ, съ тѣмъ, чтобы разрѣшенный Высочайшимъ указомъ 11 Ноября 1827 года пріемъ въ Казначействахъ серебра по утвержденному вновь курсу: 3-хъ р. 65 к., воспріялъ свое начало съ полученія о томъ въ Казначействахъ предписаній; о чемъ Министръ Финансовъ и обязанъ будетъ представить Правительствующему Сенату для обнародованія. За тѣмъ дозволить Министру же Финансовъ держаться сего же курса при разрѣшеніи пріема серебра въ подати и отъ питейныхъ откупщиковъ.

Все сіе представить чрезъ Министра Фи-

нансовъ на Высочайшее Его Императорскаго Величества утвержденіе.

Резолюція. Исполнить.

2804. — Апрѣля 5. Высочайше утвержденный Тарифъ сбора за складку привозныхъ товаровъ въ помѣщеніяхъ С. Петербургской Таможни. (*)

(См. въ концѣ Тома).

2805.—Апрѣля 6. Именный, объявленный Гражданскимъ Губернаторамъ Министромъ Внутреннихъ дѣлъ. — *О непредставленіи къ награжденію орденами чиновниковъ, неимѣющихъ знака отличія безпорочной службы хотя бы они и имѣли уже ордена.*

Комитетъ Гг. Министровъ выпискою изъ журналовъ, 12 Марта и 6 Апрѣля сего года состоявшихся, далъ мнѣ знать, что по встрѣтившемуся сомнѣнію, можно ли удостоивать къ награжденію орденами такихъ чиновниковъ, кои хотя не имѣютъ еще знака отличія безпорочной службы, но имѣютъ уже ордена? послѣдовало въ 6 день Апрѣля Высочайше Его Императорскаго Величества повелѣніе, что не слѣдуетъ представлять ни къ какому ордену тѣхъ чиновниковъ, кои не получили еще знака отличія безпорочной службы, хотябы они и имѣли уже какой либо орденъ.

2806.—Апрѣля 6. Именный, объявленный въ приказъ Управляющаго Главнымъ Штабомъ. — *О неназначеніи рекрутъ изъ Евреевъ въ деньщики.*

Государь Императоръ Высочайше повелѣть соизволилъ, рекрутъ изъ Евреевъ впредь до особаго повелѣнія въ деньщики не назначать. О сей Высочайшей волѣ объявляется по всему военному вѣдомству для надлежащаго исполненія.

2807. — Апрѣля 6. Высочайше утвержденное положеніе Комитета Министровъ. — *О подтвержденіи Епархіальнымъ Архіереямъ, дабы избираемые изъ Духовныхъ Училищъ для поступленія въ Педагогическій Институтъ воспитанники были самые благонадежнѣйшіе и имѣли всѣ свѣденія, требуемыя Уставомъ сего Института.*

Въ засѣданіе 26 Марта слушана всеподданнѣйшая докладная записка, внесенная по Высочайшему повелѣнію Оберъ-Прокуроромъ Святѣйшаго Синода отъ 9 Февраля за No 31, о постановленіи правиломъ, чтобы воспитанники Семинарій, назначаемые въ Педагогическій Институтъ, были испытываемы въ свѣденіяхъ и свидѣтельствуемы въ качествахъ Директорами Гимназій, и чтобы на сихъ Директоровъ

(*) *Тарифъ сей распубликованъ отъ Сената 7 Маія при указахъ слѣдующаго содержанія:* Правительствующій Сенатъ слушали: *во-первыхъ*, рапортъ Г. Министра Финансовъ, при коемъ представляя для обнародованія въ засвидѣтельствованномъ спискѣ Тарифъ сбора за складку привозныхъ товаровъ въ помѣщеніяхъ С. Петербургской Таможни, доноситъ Правительствующему Сенату, что Тарифъ сей утвержденъ Государственнымъ Совѣтомъ и на приведеніе онаго въ дѣйствіе послѣдовало Высочайшее Его Императорскаго Величества повелѣніе въ 5 день минувшаго Апрѣля. И *во-вторыхъ*, означенный представленный въ спискѣ Тарифъ. Приказали: помянутаго Тарифа напечатавъ потребное число экземпляровъ, препроводить для должнаго исполненія къ Г. Министру Финансовъ; а для свѣденія и повсемѣстнаго обнародованія разослать во всѣ Губернскія и Областныя Правленія, Правительства и Присутственныя мѣста, къ прочимъ Гг. Министрамъ, Исправляющему должность Государственнаго Контролера, Военнымъ Генералъ-Губернаторамъ, Военнымъ Губернаторамъ, управляющимъ гражданскою частію, Генералъ-Губернаторамъ и Градоначальникамъ при указахъ; а въ Святѣйшій Правительствующій Синодъ, во всѣ Департаменты Правительствующаго Сената и Общія оныхъ Собранія сообщить при вѣденіяхъ.

возложена была отвѣтственность за издержки, въ случаѣ отправленія ученика, неимѣющаго требуемыхъ Уставомъ Педагогическаго Института качествъ и свѣденій.

Комитетъ, пріемля въ соображеніе, что въ Высочайше утвержденномъ Уставѣ Главнаго Педагогическаго Института постановлено въ § 11: отъ желающихъ поступить въ воспитанники сего Института требуется свидѣтельство тѣхъ мѣстъ, въ коихъ они обучались, о хорошемъ поведеніи, способностяхъ, прилежаніи и свѣденіяхъ; а въ § 15: Начальствамъ Семинарій строго подтвердить отъ духовнаго вѣдомства, чтобы ученикамъ, неимѣющимъ всѣхъ требуемыхъ §§ 12 и 14 Устава качествъ и свѣденій, отнюдь не выдавали одобрительныхъ свидѣтельствъ, — находилъ, что выдача таковыхъ свидѣтельствъ, а потому и самыя испытанія, на коихъ таковыя свидѣтельства должны основываться, принадлежатъ къ обязанности Начальства Духовныхъ Семинарій, а на Директоровъ Гимназій сіе возлагаемо быть не можетъ; по сему Комитетъ, основываясь на 12 и 15 §§ Высочайше утвержденнаго Устава Педагогическаго Института, полагаетъ: испытанія всѣхъ воспитанниковъ Духовныхъ Семинарій, которые отправляемы будутъ въ Главный Педагогическій Институтъ, производить прежде отправленія ихъ Начальству тѣхъ самыхъ Семинарій, не подвергая однако оныя никакому взысканію, если бы нѣкоторые изъ присланныхъ воспитанниковъ оказались неспособными, а отправлять таковыхъ неспособныхъ обратно на счетъ казны, употребляя на сіе нужное количество денегъ изъ общихъ суммъ Министерства Народнаго Просвѣщенія; впрочемъ для предупрежденія присылки въ Педагогическій Институтъ подобныхъ воспитанниковъ, поручить Оберъ-Прокурору Святѣйшаго Синода Высочайшимъ именемъ сообщить тѣмъ Епархіальнымъ Архіереямъ, въ вѣдомствѣ коихъ состоятъ Семинаріи, что Его Императорскому Величеству благоугодно, дабы для поступленія въ Главный Педагогическій Институтъ избираемы были самые благонадежнѣйшіе воспитанники, и отнюдь не были бы присылаемы такіе, кои не имѣютъ всѣхъ требуемыхъ для сего Уставомъ Института свѣденій и качествъ.

Въ засѣданіе 6 Апрѣля объявлено Комитету, что Государь Императоръ положеніе Комитета Высочайше утвердить соизволилъ.

2808. — Апрѣля 6. Высочайше утвержденное положеніе Комитета Министровъ. — *О дозволеніи Таврическому Татарскому Дворянству избирать изъ среды своей Татарскихъ или Русскихъ Дворянъ въ Члены Уѣздныхъ Нижнихъ Земскихъ Судовъ Таврической Губерніи.*

Въ засѣданіе 26 Марта слушана записка Министра Внутреннихъ дѣлъ отъ 14 Марта за No 1318 (по Исполнительному Департаменту), внесенная въ журналѣ Комитета подъ No 568, по всеподданнѣйшей просьбѣ Таврическаго Татарскаго Дворянства, о дозволеніи оному избирать изъ среды своей Татарскихъ или Русскихъ Дворянъ въ Члены Уѣздныхъ и Нижнихъ Земскихъ Судовъ тамошней Губерніи.

Комитетъ полагалъ: изъясненное въ семъ представленіи заключеніе Совѣта Министерства Внутреннихъ дѣлъ, съ коимъ и Министръ Внутреннихъ дѣлъ согласился, утвердить, съ тѣмъ однакожъ, чтобы въ Члены Нижнихъ Земскихъ Судовъ избираемы были изъ Татарскихъ Дворянъ только тѣ, кои знаютъ Россійскій языкъ.

Въ засѣданіе 6 Апрѣля объявлено Комитету, что Государь Императоръ положеніе Комитета Высочайше утвердить соизволилъ.

Комитетъ опредѣлилъ: сообщить о томъ Министру Внутреннихъ дѣлъ къ исполненію выпискою изъ журнала.

Записка. Статсъ-Секретарь Лонгиновъ, по Высочайшему повелѣнію, препроводилъ на разсмотрѣніе Управлявшаго Министерствомъ

Внутреннихъ дѣлъ всеподданѣйшее прошеніе и записку Таврическаго Татарскаго Дворянства, въ которыхъ оное испрашиваетъ между прочимъ дозволенія выбирать по прежнему изъ среды своей достойнѣйшихъ изъ Татарскихъ или Русскихъ Дворянъ въ Члены Уѣздныхъ и Нижнихъ Земскихъ Судовъ Таврической Губерніи.

Таврическое Дворянство въ основаніе сей просьбы поставляетъ то, что въ настоящее время помянутыя Присутственныя мѣста наполняются чиновниками, изъ разныхъ мѣстъ пріѣзжающими, которые, не зная ни обычаевъ, ни языка Татарскаго, исправляютъ свои должности по внушеніямъ Толмачей и прислужниковъ, и притомъ не завися отъ общественнаго мнѣнія, дѣйствуютъ единственно по своему произволу; отъ чего наиболѣе претерпѣваетъ простый народъ, лишенный, при необразованности Дворянства, всѣхъ средствъ къ своему огражденію и пребывающій совершенно въ полудикомъ состояніи.

Статсъ-Секретарь Лонгиновъ доставилъ притомъ отзывъ Новороссійскаго Генералъ-Губернатора Графа Воронцова къ бывшему Начальнику Главнаго Штаба Его Императорскаго Величества, Г. Генералъ-Адъютанту Графу Дибичу. Графъ Воронцовъ изъяснялъ, что необразованность Татарскаго Дворянства была причиною воспрещенія оному избирать изъ среды своей чиновниковъ; а поелику Дворянство сіе остается и по нынѣ въ томъ же самомъ, относительно образованности, положеніи, то и невозможно удовлетворить просьбѣ онаго.

По собраннымъ въ Министерствѣ Внутреннихъ дѣлъ свѣденіямъ оказалось, что испрашиваемый нынѣ Таврическимъ Дворянствомъ образъ опредѣленія чиновниковъ въ Нижніе Земскіе Суды, существовалъ дѣйствительно въ Таврической Губерніи со времени открытія оной, какъ явствуетъ изъ Высочайшаго указа, даннаго Правительствующему Сенату 8 Октября 1802 года; что же касается до Уѣздныхъ Судовъ, учрежденныхъ въ двухъ уѣздахъ: Мелитопольскомъ и Днѣпровскомъ, то и тогда постановлено было, чтобы Члены оныхъ опредѣлялись Губернскимъ Правительствомъ.

Въ послѣдствіи Высочайшимъ указомъ 11 Іюля 1821 года повелѣно:

1. Въ Губерніи Таврической Исправниковъ и Засѣдателей въ Нижніе Земскіе Суды опредѣлять отъ Короны.

2. Назначеніе первыхъ предоставить, на основаніи существующихъ правилъ, Комитету, въ 18 день Августа 1814 года учрежденному.

3. Опредѣленіе Засѣдателей возложить на Губернское Начальство.

Таковое измѣненіе въ правахъ Таврическаго Дворянства послѣдовало по представленію бывшаго тамошняго Гражданскаго Губернатора Баранова, въ которомъ онъ изъяснялъ, что Татары, избираемые въ Члены Нижнихъ Земскихъ Судовъ, совершенно не имѣютъ свѣденій въ законахъ и судопроизводствѣ, столько нужныхъ для правильнаго дѣйствія по службѣ. Большая часть изъ нихъ не знаетъ Россійскаго языка; а многіе не знаютъ даже и Татарской грамоты, довольствуясь приложеніемъ, по Азіатскому обычаю, именной печати. Отъ сего происходятъ и недоразумѣнія и неправильное исполненіе предписаній Начальства. Съ другой стороны по чрезвычайному недостатку въ Таврической Губерніи Русскихъ Дворянъ, должности Земской Полиціи замѣщаются иногда чиновниками, неимѣющими на то права по существующимъ узаконеніямъ. Къ сему присоединяются еще и мѣстныя затрудненія, происходящія отъ обширности уѣздовъ, разнообразія народовъ и малаго населенія, не говоря уже о недостаткѣ въ личныхъ качествахъ чиновниковъ.

По соображеніи сего, Управлявшій Министерствомъ Внутреннихъ дѣлъ требовалъ отъ Управлявшаго Новороссійскими Губерніями

Графа Палена, какъ мнѣнія его, по предмету вышеупомянутой просьбы Таврическаго Дворянства, такъ и свѣденій.

Во 1-хъ: Въ чемъ состоитъ недвижимая собственность Дворянъ Магометанскаго исповѣданія Таврической Губерніи, по которой они нынѣ избираются въ нѣкоторыя должности и прежде избирались въ Члены Земскихъ Судовъ?

Во 2-хъ: Вообще многіе ли изъ Татарскихъ Дворянъ имѣютъ у себя крестьянъ Магометанскаго исповѣданія: ибо крестьянъ Христіанскаго исповѣданія, по силѣ указа 22 Февраля 1784 года, они имѣть не могутъ?

Въ 3-хъ: Достаточно ли въ Таврической Губерніи Русскихъ Дворянъ, чтобы оными можно было замѣщать должности, кои выборомъ наполняются?

На сіе Графъ Паленъ сообщилъ:

1. Что просьбу Таврическаго Дворянства полагаетъ онъ оставить безъ уваженія; ибо изъясненныя бывшимъ Таврическимъ Губернаторомъ Барановымъ препятствія и неудобства въ замѣщеніи должностей по выборамъ Татарскими Дворянами, ни сколько не уничтожились и что по мнѣнію Графа Палена, нужно не менѣе 10 лѣтъ, дабы сіи Дворяне могли сдѣлаться способными къ занятію должностей съ пользою для службы.

2. Недвижимая собственность Татарскихъ Дворянъ состоитъ въ садахъ, строеніяхъ, разныхъ хозяйственныхъ заведеніяхъ и земляхъ, на которыхъ у нѣкоторыхъ живутъ простые Татары, казенные поселяне, дающіе владѣльцамъ за право пользованія десятину съ получаемыхъ продуктовъ.

3. По ревизскимъ сказкамъ, токмо за двумя Татарскими Дворянами считаются крестьяне Магометанскаго исповѣданія, и то въ весьма маломъ количествѣ, а именно: у одного 3 души крестьянъ, а у другаго одинъ, который впрочемъ отпущенъ на волю.

4. Русскихъ Дворянъ въ Таврической Губерніи, имѣющихъ право на выборы, совершенно недостаточно для наполненія всѣхъ Гражданскихъ должностей. Балотировка на послѣднихъ выборахъ состояла изъ 69 Дворянъ, въ числѣ которыхъ находились и состоящіе въ коронной службѣ.

Управлявшій Министерствомъ Внутреннихъ дѣлъ предавалъ все сіе на разсмотрѣніе Совѣта Министерства, который принявъ въ основаніе вышепомянутый указъ 22 Февраля 1784 и разсуждая, что весьма полезно бы было не только Дворянъ изъ Россіянъ, но и изъ Татаръ допускать мало по малу къ участію въ выборахъ и служенію по онымъ; ибо сіе ознакомило бы ихъ съ дѣлами,—полагалъ, что въ Таврической Губерніи могло бы быть разрѣшено опредѣленіе по выборамъ въ Нижніе Земскіе Суды по одному Члену изъ Татаръ, и сверхъ того, какъ на Христіанъ, такъ и на Татаръ Таврическихъ распространить правила Санктпетербургскаго уѣзда, гдѣ дозволено участвовать въ производствѣ выборовъ и служить по онымъ, не токмо Дворянамъ, имѣющимъ деревни, но и Дворянамъ, имѣющимъ другія недвижимыя собственности, какъ-то: домы и дачи.

Я относился къ Управляющему Министерствомъ Юстиціи и Новороссійскому Генералъ-Губернатору о доставленіи мнѣ по сему предмету ихъ заключеній. Они сообщили:

Первый. Поелику 62-ю статьею Дворянской Грамоты запрещается избирать Дворянина, котораго доходъ съ деревень ниже ста рублей, то и Таврическимъ Татарскимъ Дворянамъ, какъ неимѣющимъ деревень, нельзя дозволить балотироваться ни въ какія должности, особенно же въ Уѣздные Суды, когда мѣстное Начальство удостовѣряетъ, что многіе изъ нихъ не знаютъ даже Татарской грамоты, и слѣдовательно не могутъ съ пользою и надлежащимъ успѣхомъ исправлять должностей своихъ.

Вторый. Сколь ни желательно бы было

допустить постановленіе, сообразное просьбѣ Таврическаго Татарскаго Дворянства, но сіе Дворянство находится и нынѣ въ такомъ же положеніи, какъ изъяснялъ онъ Генералъ-Губернаторъ въ отзывѣ къ Г. Начальнику Главнаго Штаба Его Императорскаго Величества; почему видя тѣ же препятствія въ наполненіи мѣстъ въ Уѣздныхъ и Земскихъ Судахъ тамошними Дворянами, онъ долженъ остаться при прежнихъ мысляхъ, что опредѣленіе чиновниковъ въ означенныя мѣста нужно оставить въ нынѣшнемъ порядкѣ еще до нѣкотораго времени, пока Дворяне Татарскіе пріобрѣтутъ болѣе знанія въ Русскомъ языкѣ и будутъ имѣть необходимѣйшія, по крайней мѣрѣ для Гражданской службы свѣденія.

Я поручалъ Совѣту Министерства Внутреннихъ дѣлъ разсмотрѣть вновь предметъ сей. Совѣтъ находя, что тѣ же препятствія, какія прежде приводимы были въ разсужденіи неудобства допущенія Татаръ къ участвованію и служенію по выборамъ, и кои состоятъ въ недостаточной ихъ образованности, приводятся и нынѣ, и пріемля въ уваженіе, что участвованіе въ выборахъ и служеніе по онымъ, можетъ подѣйствовать на самую сію образованность, остался при прежнемъ своемъ по сему предмету мнѣніи, то есть: чтобъ въ Нижніе Земскіе Суды избираемо было по одному Члену изъ Татаръ, и чтобъ сверхъ того, какъ на Христіанъ, такъ и на Татаръ Таврическихъ распространены были правила выборовъ, по Санктпетербургскому уѣзду существующія; что же касается до опредѣленія Дворянъ Таврической Губерніи въ Уѣздные Суды, то согласно мнѣнію Управляющаго Министерствомъ Юстиціи о неудобности сего, оставить замѣщеніе мѣстъ въ оные на прежнемъ основаніи.

Соглашаясь съ таковымъ заключеніемъ Совѣта Министерства Внутреннихъ дѣлъ, я имѣю честь представить о семъ на благоусмотрѣніе Комитета Министровъ.

2809. — Апрѣля 8. Высочайшій рескриптъ, данный на имя Московскаго Военнаго Генералъ-Губернатора Князя Голицына. — *О порядкѣ сношеній его съ Министерствами.*

Князь Дмитрій Владиміровичъ! Разсмотрѣвъ представленіе ваше о порядкѣ сношеній вашихъ по званію Московскаго Военнаго Генералъ-Губернатора съ Министерствами, нахожу нужнымъ дать по оному слѣдующія разрѣшенія:

1. По всѣмъ предметамъ особенной важности, такъ какъ и о всѣхъ улучшеніяхъ и исправленіяхъ, кои по движенію дѣлъ признаете вы нужными и полезными, вы имѣете право, такъ какъ и всегда оное имѣли, представлять Мнѣ непосредственно. Когда представленія ваши будутъ требовать общаго съ другими частями соображенія въ Комитетѣ Министровъ или въ Департаментахъ Государственнаго Совѣта: тогда во время пребыванія вашего здѣсь, вы сами будете въ то и другое мѣсто приглашаемы для поясненія и общаго совѣщанія; въ отсутствіи же вашемъ, если въ дополненіе представленій вашихъ нужны будутъ какія либо поясненія: то вы будете оныя доставлять по сношенію съ вами того Министра, къ части коего принадлежитъ дѣло.

2. По всѣмъ дѣламъ текущимъ предписанія Министровъ объ исполненіи, на основаніи общаго Министерствъ Учрежденія (§ 277), обращаются прямо къ Гражданскимъ Губернаторамъ, а по роду дѣлъ, до Московской Столицы принадлежащихъ, и къ Оберъ-Полицеймейстеру и къ Коменданту; по дѣламъ же особенной важности, или требующимъ новаго распоряженія, или предполагающимъ непосредственное ваше содѣйствіе, сношенія Министровъ обращаются къ вамъ.

3. Къ занятію праздныхъ мѣстъ по разнымъ частямъ управленія, вы имѣете представлять чрезъ Министерства по принадлежности о достойныхъ и надежныхъ чиновникахъ, коихъ

способности и свойства, по главному мѣстному вашему управленію вамъ болѣе могутъ быть извѣстны. (*)

2810.—Апрѣля 9. Именный, объявленный Сенату Министромъ Внутреннихъ дѣлъ.—*Объ опредѣленіи повивальныхъ бабокъ въ Карантинныя заведенія по Кавказской линіи.*

Его Императорское Величество, по представленію моему и по положенію Комитета Гг. Министровъ, 9 сего Апрѣля Высочайше повелѣть соизволилъ: въ Карантинныя заведенія, существующія на Кавказской линіи, какъ то: въ Екатеринодарѣ, Баталпашинскѣ, Константиногорскѣ, Екатериноградѣ, Прочноокопскѣ, Устьлабинскѣ, Червленской, Наурѣ, Прохладинскѣ и Кизлярѣ, опредѣлить испытанныхъ въ знаніяхъ повивальныхъ бабокъ, съ производженіемъ каждой жалованья по 250 рублей въ годъ изъ Государственнаго Казначейства.

О таковомъ Высочайшемъ Его Императорскаго Величества повелѣніи я честь имѣю донесть Правительствующему Сенату.

2811. — Апрѣля 9. Высочайше утвержденное положеніе Комитета Министровъ. — *О производствѣ торговъ на питейный откупъ въ Черноморскомъ войскѣ, въ Правительствующемъ Сенатѣ, вмѣстѣ съ торгами на откупа въ прочихъ Губерніяхъ.*

Въ засѣданіе 30 Марта слушана записка Управляющаго Министерствомъ Юстиціи отъ 20 Марта за No 2811 (по 1 Экспедиціи), внесенная въ журналѣ Комитета подъ No 599, по опредѣленію 1 Департамента Правительствующаго Сената, чтобы торги на питейный откупъ въ Черноморскомъ войскѣ производимы были на будущее время въ Правительствующемъ Сенатѣ вмѣстѣ съ торгами на откупа въ прочихъ Губерніяхъ, и объ оставленіи образа управленія въ войскѣ Донскомъ питейною продажею въ настоящемъ положеніи.

Комитетъ положилъ: означенное опредѣленіе 1 Департамента Правительствующаго Сената привесть въ исполненіе.

Въ засѣданіе 9 Апрѣля объявлено Комитету, что Государь Императоръ положеніе Комитета Высочайше утвердить соизволилъ.

Комитетъ опредѣлилъ: сообщить о томъ Управляющему Министерствомъ Юстиціи къ исполненію выпискою изъ журнала.

Записка. На положеніе Комитета Гг. Министровъ о производствѣ торговъ на текущій въ Черноморскомъ войскѣ питейный откупъ въ Правительствующемъ Сенатѣ, послѣдовало Высочайшее повелѣніе въ слѣдующей силѣ: Главному Начальству, какъ Черноморскаго, такъ и Донскаго войскъ, войти въ соображеніе и представить свое мнѣніе: не полезнѣе ли бы было на будущее время вообще постановить, чтобы торги на питейную тамъ продажу про-

---

(*) *Копіи съ сего рескрипта сообщены были отъ Комитета Министровъ ко всѣмъ Министрамъ и Главнокомандующимъ при выпискѣ изъ журнала, слѣдующаго содержанія:* Слушано объявленное Комитету Министровъ Статсъ-Секретаремъ Муравьевымъ Высочайшее повелѣніе отъ 9 Апрѣля за No 720, (записанное въ журналѣ Комитета подъ No 781), слѣдующаго содержанія: Его Императорское Величество, по представленію Московскаго Военнаго Генералъ-Губернатора о порядкѣ сношеній его съ Министерствами, Высочайшимъ рескриптомъ, въ 8 день сего мѣсяца на имя его даннымъ, разрѣшивъ недоразумѣнія, въ семъ произшедшія, Высочайше повелѣть соизволилъ: списокъ съ сего рескрипта внести въ Комитетъ Гг. Министровъ съ тѣмъ, чтобъ по всѣмъ Министерствамъ единообразно было поступаемо по силѣ онаго. Комитетъ положилъ: о сей Высочайшей волѣ сообщить всѣмъ Министрамъ и Главнокомандующимъ къ исполненію выпискою изъ журнала, препроводивъ къ нимъ и копію съ помянутаго рескрипта.

изводимы были въ Правительствующемъ Сенатѣ вмѣстѣ съ торгами на откупа въ прочихъ Губерніяхъ.

Въ слѣдствіе сдѣланныхъ по сему предмету Правительствующимъ Сенатомъ предписаній, Черноморская и Донская Войсковыя Канцеляріи донесли: *Черноморская*, что по причинѣ отдаленности Черноморіи отъ Столицъ, Великороссійскихъ и Малороссійскихъ Губерній, является весьма мало желающихъ на торги, производимые въ войскѣ по винному и рыбному откупамъ; по окончаніи же торговъ и послѣ заключенія въ Канцеляріи контракта, бываетъ переторжка въ Правительствующемъ Сенатѣ, куда тѣ же желающіе должны обращаться. Для отвращенія сихъ затрудненій, и дабы имѣть выгоду въ наддачѣ суммы при большемъ съѣздѣ на общіе казенные торги, Войсковая Канцелярія, находя полезнымъ производить впредь торги на питейную въ войскѣ продажу въ Правительствующемъ Сенатѣ, вмѣстѣ съ торгами на казенные откупы по Губерніямъ, проситъ о дозволеніи быть при таковыхъ торгахъ чиновнику со стороны войска, который будетъ снабжаться нужными по винному откупу свѣденіями. Къ сему Войсковая Канцелярія присовокупила, что въ войскѣ Черноморскомъ заведено содержать откупъ не съ 1 Генваря, а съ 15 Сентября; ибо по тамошнему климату привозъ вина къ сему мѣсяцу бываетъ для новаго откупщика гораздо удобнѣе, нежели къ Генварю.

Донская же Войсковая Канцелярія, доказывая превосходство учрежденной тамъ по Высочайше утвержденному въ 1821 году положенію Комитета Гг. Министровъ и существующей нынѣ со стороны самаго войска питейной продажи, предъ бывшею прежде откупною системою, и объясняя выгоды, пріобрѣтаемыя какъ вообще войскомъ, такъ и отдѣльно станицами и Донскими помѣщиками отъ настоящаго образа продажи питей, признаетъ полезнѣе, питейную въ войскѣ Донскомъ продажу, оставить въ войсковомъ распоряженіи.

Правительствующій Сенатъ требовалъ по сему дѣлу мнѣнія отъ Г. Управляющаго Военнымъ Министерствомъ, который сообразивъ оное со свѣденіями, имѣющимися въ дѣлахъ Комитета о устройствѣ войска Донскаго и съ мѣстными того края обстоятельствами, находитъ, что по различному положенію войскъ Черноморскаго и Донскаго, управленіе въ оныхъ питейными сборами не можетъ быть подведено подъ одно правило. Въ первомъ сборы сіи никогда не имѣли другаго основанія, кромѣ откупа, и какъ опытъ многихъ лѣтъ показалъ неудобства и невыгоды для Черноморскаго войска въ произведеніи на оный торговъ въ Войсковой Канцеляріи, то и сочтено ею за полезнѣйшее впредь производить оные въ Правительствующемъ Сенатѣ при общихъ торгахъ на Губерніи. Но въ Донскомъ войскѣ откупъ сей, кромѣ того, что нарушалось онымъ коренное войсковое право, былъ главною причиною совершеннаго разстройства тамошняго края и упадка войсковыхъ и станичныхъ доходовъ до такой степени, что многія изъ необходимыхъ общественныхъ надобностей оставались неудовлетворенными, и войско вошло еще въ значительный долгъ. Не распространяясь на счетъ безпорядковъ и злоупотребленій, допущенныхъ во время откуповъ, особливо послѣдняго, какъ извѣстныхъ Правительству въ подробности, Г. Управляющій Военнымъ Министерствомъ обращаетъ вниманіе на войсковые отъ питейной продажи доходы и прочія выгоды по времени откуповъ и по времени настоящему, чтобы изъ сравненія ихъ убѣдиться въ превосходствѣ послѣднихъ предъ первыми. Чистый откупной доходъ войска, при всѣхъ выгодахъ, какія откупщикамъ были предоставлены, особенно послѣднему, не восходилъ далѣе 510.400 руб. въ годъ, изъ коихъ войско обязано еще было удѣлять въ помощь станицамъ, доведеннымъ

откупомъ до совершеннаго оскудѣнія. Напротивъ того, нынѣ сей доходъ простирается въ пользу войска, станицъ и помѣщиковъ до 1615500 руб. ежегодно, и отъ того не только долги войска заплачены, и Войсковое Начальство имѣетъ теперь возможность удовлетворить свои надобности совершенно: но по Высочайше утвержденнымъ предположеніямъ помянутаго Комитета, приступило уже къ составленію изъ того дохода разныхъ запасныхъ капиталовъ, по учиненнымъ смѣтамъ до нѣсколькихъ милліоновъ. Равнымъ образомъ и станицы, при собственномъ отъ питейной продажи доходѣ начинаютъ чувствовать свои пользы, и въ удовлетвореніи общественныхъ нуждъ перестали уже заимствоваться денежными пособіями отъ войска. По сему, и по тѣмъ причинамъ, по коимъ само Правительство признало существованіе питейнаго откупа въ Донскомъ войскѣ для него вреднымъ, онъ Г. Управляющій Военнымъ Министерствомъ соглашается съ мнѣніемъ Донской Войсковой Канцеляріи и Наказнаго Атамана, чтобы питейные тамъ сборы оставлены были въ Войсковомъ Хозяйственномъ Управленіи.

Первый Департаментъ Правительствующаго Сената опредѣлилъ: 1) согласно ходатайству Черноморской Войсковой Канцеляріи, торги на тамошній питейный откупъ производить отнынѣ въ Правительствующемъ Сенатѣ, вмѣстѣ съ торгами на откупы въ прочихъ Губерніяхъ, для чего срокъ содержанію Черноморскаго откупа установить съ 1 Генваря 1831 впредь на четыре года; хотя же Войсковая Канцелярія представляетъ затрудненія въ такомъ назначеніи начала откупа, но оныя могутъ быть отвращены заблаговременною отдачею его въ содержаніе и преподаніемъ чрезъ то откупщику удобнаго времени къ нужнымъ съ его стороны распоряженіямъ; въ дозволеніи же находиться при торгахъ въ Сенатѣ чиновнику отъ войска, Сенатъ не токмо не видитъ препятствія, но находитъ сіе полезнымъ для войска. 2) Что касается до Донскаго откупа, то Правительствующій Сенатъ, убѣждаясь доводами Г. Управляющаго Военнымъ Министерствомъ, по предсѣдательству его въ Комитетѣ о устройствѣ войска Донскаго, достовѣрно ему извѣстными, полагаетъ: образъ управленія въ Войскѣ Донскомъ питейною продажею оставить въ настоящемъ его устройствѣ.

Заключеніе Управляющаго Министерствомъ Юстиціи. Разсмотрѣвъ дѣло сіе, я и съ своей стороны нахожу, что отъ производства торговъ на откупы въ Черноморскомъ войскѣ, вмѣстѣ съ торгами по прочимъ Губерніямъ въ Правительствующемъ Сенатѣ, войско можетъ получить не малую выгоду въ наддачѣ суммы, по причинѣ большаго числа участвующихъ въ общихъ торгахъ. Что же касается до войска Донскаго, то какъ въ оному по Высочайше утвержденному, въ 1821 году, положенію Комитета Гг. Министровъ, питейная продажа находится въ войсковомъ распоряженіи, и по удостовѣренію Канцеляріи и Г. Управляющаго Военнымъ Министерствомъ, имѣетъ несравненно большее преимущество предъ бывшими прежде въ томъ войскѣ откупами, почему и не предстоитъ надобности дѣлать какое либо измѣненіе въ настоящемъ образѣ продажи питей по войску Донскому. По симъ уваженіямъ, соглашаясь съ вышеизъясненнымъ опредѣленіемъ Правительствующаго Сената, я имѣю честь представить объ оному Комитету Гг. Министровъ, для испрошенія на приведеніе таковаго опредѣленія въ исполненіе, разрѣшенія Его Императорскаго Величества, такъ какъ дѣло сіе производилось по Высочайшему повелѣнію.

2812. — Апрѣля 9. Высочайше утвержденное положеніе Комитета Министровъ. — *О дозволеніи положенную по Уставу Дерптскаго Университета каѳедру Экономіи, Технологіи и Гражданской Архитектуры, раздѣлить на каѳедру*

Экономіи и Технологіи и на каѳедру Архитектуры.

Въ засѣданіе 30 Марта слушана записка Министра Народнаго Просвѣщенія, отъ 26 Марта, за No 2225, (по Департ. Народ. Просв.), внесенная въ журналѣ Комитета подъ No 586, о дозволеніи положенную по Уставу Дерптскаго Университета каѳедру Экономіи, Технологіи и Гражданской Архитектуры раздѣлить на каѳедру Экономіи и Технологіи и на каѳедру Архитектуры, съ опредѣленіемъ на первую Ординарнаго, а на послѣднюю Экстраординарнаго Профессора.

Комитетъ положилъ: представленіе сіе утвердить.

Въ засѣданіе 9 Апрѣля объявлено Комитету, что Государь Императоръ положеніе Комитета Высочайше утвердить соизволилъ.

Комитетъ опредѣлилъ: сообщить о томъ Министру Народнаго Просвѣщенія къ исполненію выпискою изъ журнала.

2813.—Апрѣля 9. (*) Привиллегія, выданная С. Петербургскому клавикордному мастеру Шредеру. — *На изобрѣтенное имъ усовершенствованіе въ рояль-флигеляхъ.*

С. Петербургскій клавикордный мастеръ Андреасъ Христіанъ Шредеръ подалъ въ Министерство Внутреннихъ дѣлъ 1828 года Декабря въ 1 и 11 день просьбы въ томъ, что онъ въ теченіе многихъ лѣтъ старался устранить существующіе при обыкновенныхъ рояль-флигеляхъ недостатки, и посредствомъ различныхъ испытаній и дорогихъ моделей успѣлъ сей инструментъ довести до возможнаго совершенства; и для того, въ вознагражденіе его трудовъ и издержекъ, проситъ выдать ему исключительную привиллегію на производство въ теченіе десяти лѣтъ флигелей, названныхъ имъ *имперіаль-флигель*, съ рамами, вирбельштоками или вирбельбалками чугунными, въ коихъ набиты штифтики, колки или вербели для прикрѣпленія струнъ, и на употребленіе въ басѣ, вмѣсто мѣдныхъ, умягченныхъ синеватыхъ стальныхъ струнъ.

Изобрѣтеніе сіе состоитъ въ слѣдующемъ: въ имперіаль-флигелѣ, въ 6½ октавъ, надъ декою вокругъ стѣнъ ящика привинчена чугунная рама, достигающая до вирбельштока и съ нимъ соединяющаяся, который также чугунный, кромѣ того мѣста, гдѣ колки или вирбели находятся; въ сіе же мѣсто плотно вставляется дерево, которое для крѣпости составлено изъ шести кусковъ, склеенныхъ въ разныхъ направленіяхъ слоевъ; поверхъ дерева ввинчена мѣдная плита, въ которую входятъ вирбели, доколѣ достигнутъ дерева, и слѣдовательно главную силу имѣютъ онѣ положеніемъ своимъ въ мѣди; всѣ штифтики, на которые надѣваются металлическія струны, вдѣланы въ оную чугунную раму столь крѣпко, что они никогда съ мѣста своего ни на волосъ тронуться и податься не могутъ. Чугунная рама посредствомъ трехъ чугунныхъ, надъ струнами лежащихъ полосъ, соединена съ чугуннымъ же вирбельштокомъ, и въ ономъ укрѣплена такъ, что выдержитъ все напряженіе струнъ, безъ употребленія къ тому окружающихъ стѣнъ; а посему нужны только однѣ наружныя стѣны; а употребляемыя въ флигеляхъ-рояль внутреннія подъ декою чрезмѣрно толстыя и крѣпкія деревянныя связи, наполнявшія почти всю нижнюю часть ящика и отнимавшія отъ тона много звука и чистоты, нынѣ вовсе безполезны и излишни; вмѣсто того имперіаль-флигель, не имѣя никакихъ связей дерева, совершенно отстраняетъ всѣ прежніе недостатки. Выгоды сего изобрѣтенія суть: 1) такъ какъ имперіаль-флигель совершенно пустъ, то и тонъ онаго весьма естественно втрое чище, яснѣе и полнѣе, нежели въ обыкновенныхъ флигеляхъ, въ кото-

(*) Распубликована Сенатомъ 8 Маія.

рыхъ множество деревянныхъ связей, такъ сказать, заглушало и отнимало оный; 2) при употребленіи педаля для форте къ долго-выдерживаемымъ тонамъ, особливо музыкальныхъ піесъ протяжнаго размѣра, тонъ новаго имперіаль-флигеля держится несравненно долѣе, и теряется по произволенію игрока весьма непримѣтно, что самое любители музыки почитаютъ за величайшій недостатокъ въ обыкновенномъ флигелѣ, ибо при всемъ стараніи и искусствѣ, нельзя располагать топомъ по произволу; 3) при самой продолжительной игрѣ гармонія инструмента не разстроивается, и настройка онаго едва потребуется два раза въ годъ: напротивъ того, обыкновенные флигели, если сильно на нихъ играютъ, въ первой же день теряютъ чистоту своего строя, и должны быть настроиваемы по крайней мѣрѣ дважды въ мѣсяцъ, что сопряжено съ значительными издержками, особливо въ такихъ мѣстахъ, гдѣ настройщиковъ вовсе нѣтъ и за которыми за нѣсколько сотъ верстъ посылать должно; 4) вмѣсто сукна и казимира, употребляемыхъ въ обыкновенныхъ флигеляхъ, оные замѣняются въ имперіаль-флигелѣ замшею, которая, кромѣ того, что въ десятеро прочнѣе сукна, не привлекаетъ моли, а потому и инструментъ остается всегда невредимымъ; 5) обыкновенные флигели весьма часто безъ игры на оныхъ единственно различнымъ дѣйствіемъ воздуха на деревянныя и металлическія части оныхъ, скоро разстроиваются; чего во вновь изобрѣтенныхъ флигеляхъ вовсе не можетъ случиться, потому, что всѣ главнѣйшія части оныхъ состоятъ изъ металла, на который воздухъ не такъ сильно дѣйствуетъ; 6) употребленіемъ въ басѣ вмѣсто мѣдныхъ, умягченныхъ синеватыхъ стальныхъ струнъ, будетъ совершенно чисто согласоваться басъ съ дискантомъ, такъ какъ температура имѣетъ вовсе противное дѣйствіе на струны стальныя, чѣмъ на мѣдныя; 7) не смотря на всѣ преимущества сихъ имперіаль-флигелей, цѣна оныхъ не много превышаетъ цѣну обыкновенныхъ флигелей, изготовляемыхъ хорошими мастерами; и 8) хотя связи ихъ состоятъ изъ желѣза и чугуна: но при уничтоженіи множества связей изъ массивнаго дерева, вѣсъ сихъ флигелей превышаетъ не болѣе какъ 75 фунтами вѣсъ обыкновенныхъ флигелей.

Для вящшаго же въ семъ дѣлѣ удостовѣренія и поясненія, Шредеръ представилъ подробное описаніе и рисунки изобрѣтеннаго имъ имперіалъ-флигеля, съ коего, равно и съ рисунковъ копіи приложены при семъ; подлинное же описаніе и рисунки хранятся Министерства Внутреннихъ дѣлъ въ Департаментѣ Государственнаго Хозяйства и Публичныхъ Зданій.

По разсмотрѣніи всего вышеписаннаго въ Совѣтѣ Министерства Внутреннихъ дѣлъ, который не видя, чтобы на подобное изобрѣтеніе была выдана кому либо привиллегія, и признавая усовершенствованіе сего столь общеупотребительнаго инструмента полезнымъ, какъ въ сохраненіи издержекъ, на содержаніе онаго употребляемыхъ, такъ и въ отклоненіи существующихъ недостатковъ полноты и ясности тона въ обыкновенныхъ рояль-флигеляхъ, полагалъ: просимую Шредеромъ привиллегію выдать на законномъ основаніи.—Министръ Внутреннихъ дѣлъ, соглашаясь съ мнѣніемъ Совѣта Министерства, представлялъ просьбу клавикорднаго мастера Шредера Государственному Совѣту, который журналомъ Департамента Государственной Экономіи, 15 Марта 1829 года Высочайшаго утвержденія удостоѣннымъ, положилъ: просимую клавикордным мастеромъ Шредеромъ привиллегію выдать на законномъ основаніи.

Согласно вышеупомянутому положенію Государственнаго Совѣта, и на основаніи Высочайшаго Его Императорскаго Величества Манифеста 17 Іюня 1812 года, Министръ

Внутреннихъ дѣлъ дзетъ сію привиллегію клавикордному мастеру Шредеру, которому симъ дозволяетси означенное свое изобрѣтеніе производить, употреблять, продавать, дарить, въ залогъ и наслѣдникамъ отдавать, какъ его собственность, и пользоваться симъ правомъ исключительно во всѣхъ Россійскихъ Губерніяхъ и Областяхъ въ теченіе десяти лѣтъ отъ нижеписаннаго числа. Пошлина 1500 руб. взята. Во увѣреніе чего, сія привиллегія рукою Министра Внутреннихъ дѣлъ подписана и печатью Министерства Внутреннихъ дѣлъ утверждена. Въ С. Петербургѣ, 1829 года мѣсяца Апрѣля въ 9 день.

2814.—Апрѣля 9. Сенатскій. — *О порядкѣ преданія суду Медицинскихъ чиновниковъ за упущенія по дѣламъ службы.*

Правительствующій Сенатъ слушали дѣло по вопросу о томъ: въ правѣ ли Губернскія Начальства предавать суду и подвергать взысканіямъ всякаго рода медицинскихъ чиновниковъ гражданскаго вѣдомства за упущенія ихъ по дѣламъ службы? Приказали: всѣмъ Губернскимъ Правленіямъ и Правительствамъ предписать, дабы по дѣламъ о служащихъ въ Губерніяхъ медицинскихъ чиновникахъ, когда съ ихъ стороны представляться будетъ простое упущеніе должности, ослушаніе требованію, промедленіе въ явкѣ на слѣдствіе и другаго рода неисполнительность противъ Начальственныхъ распоряженій, подвергали ихъ по усмотрѣнію своему всякаго рода взысканіямъ и преданію суду на основаніи существующихъ нынѣ узаконеній; но въ тѣхъ случаяхъ, гдѣ по дѣламъ можетъ оказываться необходимость въ сужденіи Судебной Медицины, какъ то: въ случаѣ разномыслія между чиновниками, производившими слѣдствіе и между врачами о родѣ болѣзни, о причинахъ смерти, или же сомнѣнія и неясности въ самыхъ лекарскихъ свидѣтельствахъ, тогда требовали бы тѣ Правленія предварительно заключеній Врачебной Управы.

2815.—Апрѣля 10.(*) Высочайше утвержденное мнѣніе Государственнаго Совѣта.—*О случаяхъ, въ коихъ судоходный Смотритель можетъ самъ собою налагать арестъ на суда съ кладью.*

Государственный Совѣтъ въ Департаментѣ Законовъ и въ Общемъ Собраніи, разсмотрѣвъ представленіе Совѣта Путей Сообщенія о случаяхъ, въ коихъ судоходный Смотритель, по требованію казенныхъ Коммиссіонеровъ и частныхъ лицъ, можетъ самъ собою налагать арестъ на суда, по неисправности судовщиковъ въ доставкѣ казенной или частной клади, мнѣніемъ положилъ:

1. Если въ контрактѣ, заключенномъ судовщикомъ на поставку клади казенной или частной, будетъ именно сказано, чтобы при неисправности его подвергать судно, кладь сію везущее, аресту до окончательнаго разбора дѣла: то Смотритель, по принесенной ему жалобѣ отъ Коммиссіонера или хозяина клади, удостовѣрясь въ дѣйствительной неисправности судовщика по контракту, можетъ арестовать его судно.

2. Впрочемъ, хотя бы таковое условіе и было въ контрактѣ постановлено, но если кладь принадлежитъ не одному хозяину, и жалоба приносится не отъ всѣхъ ихъ, или лице, приносящее оную, не имѣетъ законнаго уполномочія дѣйствовать именемъ всѣхъ участвующихъ въ клади, то арестъ на суда поставщиковъ сей клади не можетъ быть полагаемъ иначе, какъ по судебному приговору Присутственнаго мѣста.

Резолюція. Быть по сему.

2816.—Апрѣля 12. Именный, объявленный Управляющему Министерствомъ

(*) Распубликовано отъ Сената 10 Маія.

Юстиціи Министромъ Императорскаго Двора.—*О дозволеніи ясачнымъ Вогуламъ Пермской Губерніи ловить и стрѣлять птицъ и звѣрей во всякое время года.*

Г. Министръ Внутреннихъ дѣлъ доставилъ ко мнѣ мірской приговоръ Пермской Губерніи Верхотурскаго уѣзда Сосвинской и Лозвинской волостей ясачныхъ Вогулъ, въ коемъ они изъясняютъ, что нѣкоторые Вогулы, имѣющіе жительство въ разныхъ отдаленныхъ лѣсныхъ мѣстахъ, производили наиболѣе въ весеннее и осеннее время ловъ звѣрей и птицъ, коихъ употребляли въ пищу съ немалою замѣною хлѣба, а шкуры вносили въ подати и другія казенныя повинности безденежно; остававшіяся же за всѣмъ тѣмъ въ избыткѣ продавали частнымъ людямъ и вымѣнивали на хлѣбъ; но нынѣ за силою указа 8 Генваря 1827 года лишаются таковой свободы, и отъ того совершенно могутъ придти въ крайнее разореніе, а потому просятъ о дозволеніи имъ производить во всякое время ловъ звѣрей и птицъ, служащихъ пищею для человѣка.

По всеподданнѣйшему моему о семъ докладу, Государь Императоръ Высочайше повелѣть соизволилъ: ясачнымъ Вогуламъ Пермской Губерніи позволить ловить и стрѣлять звѣрей и птицъ во всякое время года, въ своихъ только волостяхъ.

2817.—Апрѣля 13. Именный, данный Синоду.—*О учрежденіи Общества изъ Духовныхъ особъ для проповѣдыванія Греко-россійской вѣры на Кавказѣ.*

Розсмотрѣвъ предположенія мѣстнаго духовнаго и гражданскаго Начальства въ Грузіи о способахъ распространенія Христіанской вѣры между язычниками и Магометанами Кавказскаго края, съ соображеніями по предмету сему Министра Внутреннихъ дѣлъ и Оберъ-Прокурора Святѣйшаго Синода, признали Мы за благо повелѣть:

1. Образовать изъ почетныхъ и просвѣщенныхъ Духовныхъ особъ Пашихъ Общество, для проповѣдыванія Грекороссійской вѣры на Кавказѣ.

2. Общество сіе состоять должно подъ предсѣдательствомъ и главнымъ управленіемъ Экзарха Грузіи.

3. Обществу сему подчинить существующую нынѣ Осетинскую Коммиссію, которая на будущее время состоять должна изъ однихъ дѣйствительныхъ Проповѣдниковъ, или Миссіонеровъ.

4. Предметами занятій Общества должны быть: 1) разсмотрѣніе отчетовъ о дѣйствованіи и успѣхахъ Проповѣдниковъ; 2) снабженіе ихъ нужными наставленіями и пособіями для удобнѣйшаго и успѣшнѣйшаго дѣйствованія.

5. Обществу имѣть собранія годовыя и полугодовыя.

6. Экзархъ Грузіи сообщать будетъ Главноуправляющему въ томъ краѣ и Тифлисскому Военному Губернатору о свѣденіяхъ доставленныхъ Обществу въ отчетахъ Проповѣдниковъ, и о мѣрахъ, какія Общество предназначить для дѣйствованія на слѣдующую за тѣмъ половину года.

7. Дальнѣйшія подробности дѣйствованія Общества, самый составъ его и назначеніе Членовъ, а равно преобразованіе состава Осетинской Коммиссіи, предоставляется ближайшему усмотрѣнію Святѣйшаго Синода. Нѣтъ однако нужды въ перемѣнѣ Высочайше утвержденныхъ правилъ для дѣйствованія Проповѣдниковъ: оныя достаточны, и время не открыло въ нихъ неудобствъ.

8. Изъясненія Экзарха Грузіи, внесенныя въ Святѣйшій Синодъ о подробностяхъ по управленію церквами новыхъ приходовъ, между Горцами учреждаемыхъ, начертаніе обязанностей для Благочинныхъ сихъ церквей и правила для введенія метрикъ и исповѣдныхъ росписей Святѣйшему Синоду разсмотрѣть особо

9. При начертаніи новыхъ правилъ по симъ

назначеніямъ, Святѣйшій Синодъ не оставитъ истребовать предварительно мнѣнія мѣстныхъ Духовнаго и Гражданскаго Начальствъ, и по разсмотрѣніи оныхъ представитъ Намъ на утвержденіе окончательныя свои соображенія.

10. При начертаніи новыхъ правилъ, Святѣйшій Синодъ не преминетъ имѣть въ виду и то, что мѣстное Духовенство Кавказа должно вмѣнить себѣ въ обязанность примиреніе вражды между Горцами, гдѣ только представится къ тому возможность.

2818.—Апрѣля 13. Именный, данный Коммиссіи Духовныхъ Училищъ. — *О мѣрахъ для распространенія Грекороссійской вѣры на Кавказѣ.*

Разсмотрѣвъ предположенія мѣстнаго Духовнаго и Гражданскаго Начальствъ въ Грузіи о способахъ распространенія Христіанской вѣры, между язычниками и Магометанами Кавказскаго края съ соображеніями по предмету сему Министра Внутреннихъ дѣлъ и Оберъ-Прокурора Святѣйшаго Синода, признали Мы за благо учредить на сей конецъ особое Общество изъ почетныхъ и просвѣщенныхъ Духовныхъ особъ Нашихъ, а для пособія оному, повелѣваемъ, привесть въ исполненіе слѣдующія соображенія:

1. Для успѣшнѣйшаго образованія Проповѣдниковъ, сдѣлать нужныя перемѣны въ назначеніяхъ учебныхъ предметовъ для Тифлисской Семинаріи и подвѣдомыхъ ей нижнихъ Училищъ, особливо же устроить при первой особый приготовительный классъ для образованія Проповѣдниковъ, и поставить въ непремѣнную обязанность преподаваніе языковъ, Горцами употребляемыхъ.

2. При Семинаріи назначить на 40 учениковъ изъ Горцевъ казенное содержаніе, да опредѣлить таковое же на 60 человѣкъ также изъ Горцевъ въ нижнихъ уѣздныхъ Училищахъ.

3. Выборъ мѣста для сихъ Училищъ, подробности содержанія учениковъ и преподаванія имъ предметовъ, равно какъ пересмотръ нынѣшняго состава Тифлисской Семинаріи и приспособленіе онаго къ настоящей цѣли, предоставить ближайшему усмотрѣнію Коммиссіи Духовныхъ Училищъ.

4. Коммиссіи разсмотрѣть и то, возможно ли и какимъ образомъ допустить содѣйствіе свѣтскаго Начальства къ выбору учениковъ изъ Горцевъ, или же слѣдуетъ оставить сей выборъ собственному убѣжденію Старшинъ, владѣльцевъ и родителей чрезъ Проповѣдниковъ и приходское Духовенство.

5. Для первоначальнаго грамотѣ и закону Божію ученія, учредить, согласно мнѣнію покойнаго Экзарха Митрополита Ѳеофилакта, приходскія училища при церквахъ, устроенныхъ между самими Горцами, но въ мѣстахъ елико возможно менѣе опасныхъ. Въ сихъ Училищахъ преподаваніе Русскаго языка, равно какъ и отечественнаго, для Горцевъ необходимо. Учителями можетъ быть мѣстное Духовенство.

6. Дабы пріохотить мѣстное Духовенство снискивать чрезъ единыя убѣжденія учениковъ для приходскихъ Училищъ, назначить учащимъ жалованье не равное, а по количеству учениковъ.

7. Въ число учениковъ преимущественно принимать дѣтей Старшинъ и Владѣльцовъ, а треть казеннокоштныхъ ваканцій оставить собственно для сиротъ.

8. Предположеніе покойнаго Тифлисскаго Военнаго Губернатора Сипягина о приспособленіи Русскихъ буквъ къ Осетинскому языку, неимѣющему еще письменъ своихъ, также изъясненіе Экзарха Грузіи о выгодахъ приспособленія къ Осетинскому нарѣчію Грузинской азбуки, разсмотрѣть особо въ Коммиссіи духовныхъ училищъ, приглася къ сужденію по предмету сему, по сношенію съ управляющимъ Министерствомъ Иностранныхъ дѣлъ, двухъ особъ его вѣдомства, знающихъ языки Горскихъ народовъ.

9. По разсмотрѣніи предметовъ училища-

го управленія въ Коммиссіи Духовныхъ Училищъ, представитъ она соображенія свои на усмотрѣніе Наше.

2819.—Апрѣля 13. Высочайше утвержденный докладъ Синода, прописанный въ указѣ онаго 27 Апрѣля. — *Объ упраздненіи Максаковскаго Преображенскаго единовѣрческаго монастыря въ Черниговской Губерніи, и о возведеніи Высоковской единовѣрческой пустыни въ штатный монастырь 3 класса.*

По Высочайше конфирмованному Его Императорскимъ Величествомъ въ 13 день сего Апрѣля докладу Синода, объ упраздненіи Черниговской Епархіи Максаковскаго Преображенскаго единовѣрческаго мужескаго монастыря, о перемѣщеніи въ зданія сего монастыря третьекласнаго Троицкаго дѣвичьяго монастыря, съ оставленіемъ его на томъ штатномъ положеніи третьяго класса, на какомъ онъ нынѣ находится, и съ обращеніемъ церкви сего послѣдняго монастыря, согласно съ мнѣніемъ Архіепископа Черниговскаго, въ приходскую, и о возведеніи Костромской Епархіи Высоковскую единовѣрческую общежительную заштатную пустынь въ штатный третьяго класса монастырь, съ обращеніемъ на сію пустынь штатнаго положенія 2997 руб. 47½ коп., которое производилось на Максаковскій монастырь, нынѣ упраздняемый, и о прекращеніи отпуска изъ казны 300 руб., которые получалъ Высоковскій монастырь въ качествѣ пустыни; на которомъ докладѣ собственною Его Императорскаго Величества рукою написано тако: „Быть по сему.“ Святѣйшій Правительствующій Синодъ Приказали: о семъ именномъ Высочайшемъ Его Императорскаго Величества повелѣніи къ Преосвященнымъ Лаврентію, Архіепископу Черниговскому и Самуилу, Епископу Костромскому, для надлежащаго исполненія, послать указы, каковыми для свѣденія дать знать Московской и Грузино-Имеретинской Святѣйшаго Синода Конторамъ, Синодальнымъ Членамъ и прочимъ Преосвященнымъ Епархіальнымъ Архіереямъ; также Ставропигіальнымъ Лаврамъ и монастырямъ, исправляющему должность Оберъ-Священника армій и флотовъ и Типографской Конторѣ, а Правительствующему Сенату сообщить вѣденіе.

2820. — Апрѣля 14. Статутъ ордена Св. Анны.

Божіею поспѣшествующею милостію, Мы НИКОЛАЙ Первый, Императоръ и Самодержецъ Всероссійскій, и прочая, и прочая, и прочая.

Въ Бозѣ почивающая Любезная Бабка Наша, Государыня Императрица Екатерина II-я, награждая щедро Своихъ подданныхъ за труды и ревностное усердіе по службѣ, для вящшаго поощренія ихъ къ пользамъ оной, въ 1769 году учредила военный орденъ Св. Великомученика и Побѣдоносца Георгія, единственно для воинскаго чина, въ награжденіе имъ за ревность и усердіе и для поощренія къ дальнѣйшимъ по военному искусству подвигамъ.

Въ 1782 году установила орденъ Св. Равноапостольнаго Князя Владиміра, для награжденія и поощренія службы военной и гражданской. Оба сіи ордена раздѣлила на классы, и каждому изъ нихъ пожаловала постановленія, преимущества и выгоды.

Въ 1797 году, орденъ Св. Анны, бывъ Шлезвигъ-Голстинскимъ, блаженныя памяти покойнымъ Родителемъ Нашимъ, Государемъ Императоромъ Павломъ Петровичемъ именованъ орденомъ Россійскимъ, и даны ему три степени.

Со времени присоединенія ордена сего къ орденамъ Имперіи Россійской, обращается онъ въ награду трудовъ и отличія находящихся въ службѣ военной и гражданской.

Учрежденіе сего ордена было еще въ 1735 году, Прародителемъ Нашимъ, Владѣтель-

нымъ Герцогомъ Шлезвигъ-Голстинскимъ, Карломъ Фридерикомъ, тезоименитыя Супругѣ Его, Нашей Любезной Прародительницѣ, Дщери Государя Императора Петра Великаго, въ Бозѣ почившей Цесаревнѣ и Великой Княжнѣ Аннѣ Петровнѣ. Для сего, Учредитель сего ордена заимствовалъ надпись отъ первоначальныхъ буквъ имени и породы Супруги своей и присвоилъ оный: *Любящимъ правду, благочестіе и вѣрность.* Amantibus Justitiam, Pietatem, fidem. Анна, Императора Петра Дочь.

Орденъ Св. Анны учинился присвоеннымъ Имперіи Россійской, когда Блаженныя памяти Дѣду Нашему и потомству Его были обнадежены права на Всероссійскій Императорскій Престолъ.

При наименованіи ордена Св. Анны орденомъ Россійскимъ и раздѣленіи его на три разныя степени знаковъ отличія, кромѣ 1-й степени, которая оставлена на прежнемъ основаніи, были опредѣлены для 2-й степени, крестъ такой же, какъ у первой, но лента поуже, къ ношенію на шеѣ безъ звѣзды; а для 3-й степени, крестъ финифтовый на шпажной чашкѣ, и сверхъ сего, тогда же установленъ особый разрядъ въ пользу заслуженныхъ воиновъ, въ нижнихъ чинахъ служащихъ, состоящій изъ ленты въ петлицѣ съ вызолоченною медалью и съ изображеніемъ въ ней орденскаго креста.

Въ Бозѣ почивающему Любезному Брату Нашему, Государю Императору Александру Павловичу, благоугодно было, въ 1815 году, учредить четыре степени сего ордена; почему для третьей степени назначенъ крестъ къ ношенію въ петлицѣ, а третья степень, которая означалась на шпагѣ, обращена въ четвертую степень.

Указомъ Нашимъ отъ 6 Іюля 1828 года, признали Мы справедливымъ, чтобы къ ордену Св. Анны 3-й степени присовокупить бантъ изъ принадлежащей къ оному ленты, для Кавалеровъ, награждаемыхъ симъ орденомъ за подвиги военные, по примѣру тому, какъ установлено подобное отличіе по ордену Св. Владиміра 4-й степени, и для того Повелѣли Капитулу: сдѣлать распоряженіе къ снабженію всѣхъ Кавалеровъ, орденомъ симъ, въ продолженіе царствованія Нашего, за отличіе въ сраженіяхъ пожалованныхъ, такъ и тѣхъ, кои впредь награждаемы будутъ, Грамотами, въ коихъ именовать ихъ Кавалерами ордена Св. Анны 3-й степени съ бантомъ.

Раздѣленный такимъ образомъ орденъ Св. Анны на четыре степени, подобно раздѣленію, существующему для Георгіевскаго и Владимірскаго орденовъ, обращается и по нынѣ въ награду военныхъ доблестей и гражданскихъ заслугъ; но по сіе время не имѣетъ надлежащаго Статута. И для того, пріемля во вниманіе, что ордена Св. Великомученика и Побѣдоносца Георгія и Св. Равноапостольнаго Князя Владиміра имѣютъ присвоенные имъ Статуты, на основаніи коихъ предоставлено Капитуламъ, или Думамъ сихъ орденовъ, удостоивать къ пожалованію Кавалерами заслуженныхъ и достойныхъ чиновниковъ, Мы признали полезнымъ, для единообразнаго въ наградахъ руководства, издать Статутъ и для ордена Св. Анны, постановляя вмѣстѣ съ тѣмъ за общее правило, чтобъ отнынѣ впредь Начальство не прежде входило съ представленіемъ о награжденіи симъ орденомъ, военныхъ и гражданскихъ чиновниковъ, какъ по выслугѣ ихъ безпорочно въ Офицерскихъ чинахъ не менѣе 15 лѣтъ.

А дабы распредѣленіе наградъ по заслугамъ и знакъ почести сей былъ поощреніемъ ревности къ пользѣ отечеству, жалуемъ Мы Статутомъ симъ ордену Св. Анны слѣдующія преимущества и выгоды:

1. Орденъ Св. Анны долженъ почитаться учрежденнымъ въ 5 день Апрѣля 1797 года,

яко время присоединенія его къ орденамъ Россійскимъ.

2. Именуется орденъ сей Св. Анны въ воспоминаніе Прародительницы Нашей, Дщери Государя Императора Петра Великаго, и потому, въ память сего дня, да празднуется онъ ежегодно Кавалерами Февраля 3 числа и назначается для пожалованія удостоиваемыхъ къ полученію онаго и къ полученію знака отличія сего же ордена, для нижнихъ воинскихъ чиновъ учрежденнаго.

3. Пожалованные знакомъ ордена сего имѣютъ называться Кавалерами Св. Анны.

4. Знакъ ордена Св. Анны да будетъ предъ свѣтомъ доказательствомъ милостиваго Нашего Благоволенія за ревностную и усердную службу, прилежаніе, неусыпные труды и безпорочность въ отправленіи должности.

5. Заслуги и достоинства, при незазорномъ поведеніи, открываютъ путь къ ихъ достиженію; въ слѣдствіе чего, всѣ Духовные и почитающіеся прямо въ классахъ, Военные, Гражданскіе и Придворные чины, имѣютъ къ тому право.

6. Право быть пожалованнымъ орденомъ Св. Анны принадлежитъ тѣмъ, кои не только должности, на нихъ возложенныя, исправляли во всѣхъ случаяхъ по долгу званія ихъ, присяги и чести; но и тѣмъ, которые принеся въ жертву Государству свои дарованія, особенно отличились пользами къ общему добру, чести и славѣ отечества.

7. Въ Бозѣ почивающая Государыня Императрица Екатерина II, учредивъ въ 1769 году Военный орденъ Св. Великомученика и Побѣдоносца Георгія, въ награду отличной храбрости и заслугъ военныхъ чиновниковъ на поприщѣ ихъ службы, повелѣть соизволила въ 1789 году, чтобы получающіе за воинскіе подвиги орденъ Св. Владиміра 4 степени, носили оный въ петлицѣ съ бантомъ.

Слѣдуя сему примѣру и соображая, что 3 и 4 степени ордена Св. Анны обращаются также въ награду воинамъ, на полѣ сраженія отличившимся, указомъ Нашимъ отъ 6 Іюля 1828 года, Мы признали за благо, 3 степени сего ордена присвоить бантъ, а для 4 назначаемъ, чтобы кромѣ знака сего ордена, на шпажной чашкѣ находящагося, помѣщаема была надпись: *за храбрость*.

8. Поелику знакъ сей имѣетъ также пріобрѣтаться подвигами, на полѣ сраженія оказанными, то имѣющіе 4 степень онаго, съ надписью: *за храбрость*, по установленному порядку, носятъ знакъ 4 степени и при полученіи ордена сего высшихъ степеней.

9. Дабы болѣе возвысить достоинство сего отличія, постановляемъ, чтобы тѣмъ Штабъ и Оберъ-Офицерамъ, которые получатъ орденъ Св. Анны 3 степени съ бантомъ и 4 степень съ надписью: *за храбрость*, убавлять первымъ два года, а послѣднимъ одинъ годъ службы изъ 25 лѣтняго срока, положеннаго на заслугу Военнаго ордена Св. Великомученика и Побѣдоносца Георгія, по примѣру тому, какъ и награжденные орденомъ Св. Владиміра 4 степени съ бантомъ и золотыми шпагами и саблями съ надписью: *за храбрость*, преимуществомъ таковымъ пользуются.

10. Возвышая такимъ образомъ достоинство сихъ двухъ степеней сего ордена, Мы Себѣ предоставляемъ таковыя отличія впредь присовокуплять къ симъ степенямъ и получившимъ уже сіи ордена не за военные подвиги; а потому пріобрѣвшіе уже четвертую степень ордена Св. Анны безъ надписи, въ вознагражденіе, получатъ надпись: *за храбрость*, а имѣющіе 3 степень безъ банта, получатъ *бантъ*, для украшенія той же самой степени.

11. Всѣмъ, получившимъ до настоящаго времени, за военные подвиги, во время Царствованія Нашего, орденъ Св. Анны 4 степени, присоединить надпись: *за храбрость*, съ правомъ, пользоваться на основаніи предъиду-

щей статьи, убавкою лѣтъ службы, на полученіе военнаго ордена установленною, распространяя оное и на получившихъ въ продолженіи сего же времени орденъ Св. Анны 3 степени, за отличіе, противъ непріятеля оказанное.

12. Точнаго числа Кавалеровъ сего ордена не опредѣляемъ; ибо онымъ жалованы будутъ столько, сколько окажется достигшихъ его качествами и трудами.

13. Каждому Кавалеру ордена Св. Анны дозволяется употреблять знаки сего ордена въ гербахъ и печатяхъ.

14. Оставшіеся послѣ умершихъ Кавалеровъ Св. Анны знаки сего ордена, наслѣдники, или тѣ, къ кому оные поступятъ, обязаны присылать ихъ безъ промедленія въ Капитулъ Россійскихъ орденовъ.

15. Получившіе высшую степень сего же ордена, обязаны возвращать безъ замедленія въ Капитулъ чрезъ свое Начальство, младшую степень, изключая четвертую степень, на шпагахъ и сабляхъ употребляемую.

16. Знаки различныхъ степеней Св. Анны суть слѣдующія:

А. Первая степень, или классъ, большаго креста. Лента красная, съ желтою каймою, чрезъ лѣвое плечо. Крестъ красный, въ срединѣ коего изображена Св. Анна, на другой же сторонѣ Латинскій ея вензель. (За симъ въ подлинномъ Статутѣ изображены крестъ съ лентою сей степени.) Звѣзда серебряная, носимая на правой сторонѣ, въ срединѣ коей изображенъ красный, пламенистый крестъ; въ округѣ же его девизъ онаго: Amantibus Justitiam, Pietatem, Fidem (За симъ въ подлинномъ Статутѣ изображена Орденская звѣзда.)

Б. Вторая степень, или классъ, тотъ же крестъ, носится на шеѣ; но поменьше и лента уже первой. (За симъ въ подлинномъ Статутѣ изображены крестъ съ лентою 2 степени.)

В. Третья степень, или классъ, носитъ малый крестъ въ петлицѣ, на узенькой красной лентѣ съ желтыми каймами. (Подъ симъ изображены крестъ съ лентою 3-й степени.)

Г. Четвертая степень, или классъ, крестъ также какъ и на звѣздѣ, въ красномъ финифтовомъ кругу съ коропою, изображаемый на Инфантерійской и Кавалерійской шпагѣ, или на палашѣ, саблѣ и полусаблѣ и на кортикѣ Морскихъ Офицеровъ. (За симъ слѣдуетъ изображеніе знака 4-й степени.)

17. Третья и четвертая степень, по 7-му § сего Статута, назначаемая за военные подвиги на полѣ сраженія, имѣетъ установленное отличіе для 3-й степени по указу 6 Іюля 1828 года, *бантъ*, а для 4-й степени, кромѣ знака сего ордена, надпись: *за храбрость*, на чашкѣ шпаги или на палашѣ, саблѣ, полусаблѣ и кортикѣ Морскихъ Офицеровъ, которую означать по образцамъ, находящимся въ Главныхъ Штабахъ Нашихъ и въ Капитулѣ Россійскихъ орденовъ.

18. Сверхъ вышеизъясненныхъ четырехъ классовъ ордена Св. Анны, присоединяется къ сему ордену особый еще разрядъ, въ пользу заслуженныхъ воиновъ установленный, для унтеръ-офицеровъ и рядовыхъ, кои въ войскахъ Нашихъ выслужили, безпорочно и безотлучно 20 лѣтъ, состоящій въ узенькой красной лентѣ съ желтыми каймами, для ношенія въ петлицѣ съ вызолоченною медалью и съ изображеніемъ въ ней орденскаго креста. (За симъ въ подлинномъ Статутѣ слѣдуетъ изображеніе таковаго знака.)

19. Особливыя заслуги Нашего Военно-Начальства и прочаго обѣихъ службъ Чино-Начальства, имѣя въ Нашей Императорской памяти, восхотѣли Мы оныхъ, не токмо сими знаками, для оказанія чести, пожаловать; но еще къ сему присовокупляемъ въ пользу ихъ Командорственные доходы и пенсіоны, и назначаемъ:

А. *Для первой степени:* имѣть въ комплектѣ 42 Командорства и раздѣлить оныя на два отдѣленія.

Въ 1-мъ отдѣленіи 20 Командоровъ: 4 Духовныхъ и 16 Свѣтскихъ, каждому по 800 р. Во 2-мъ отдѣленіи 22 Командора, 4 Духовныхъ и 18 Свѣтскихъ, каждому по 400 р.

Б. *Для второй степени:* имѣть въ комплектѣ 62 Командора и 36 пенсіонеровъ, въ двухъ отдѣленіяхъ состоящихъ.

Въ 1-мъ отдѣленіи 20 Командоровъ, 2 Духовныхъ и 18 Свѣтскихъ, каждому по 350 р. Во 2-мъ отдѣленіи 42 Командора, 8 Духовныхъ и 34 Свѣтскихъ, каждому по 250 р. И 36 пенсіонеровъ, изъ нихъ 6 Духовныхъ и 30 Свѣтскихъ, каждому по 250 р.

В. *Для третей степени:* имѣть въ комплектѣ 180 Кавалеровъ, получающихъ пенсіонъ въ двухъ отдѣленіяхъ.

Въ 1-мъ отдѣленіи 90, по 200 р. Во 2-мъ отдѣленіи 90, по 150 р.

Г. *Для четвертой степени:* имѣть въ комплектѣ 180 Кавалеровъ, получающихъ пенсіонъ, также въ двухъ отдѣленіяхъ состоящихъ.

Въ 1-мъ отдѣленіи 90, по 120 р. Во 2-мъ отдѣленіи 90, по 100 р.

20. Удостостоившіеся унтеръ-офицеры и рядовые знака отличія имъ присвоеннаго, пользуются пенсіономъ, равнымъ тому окладу, который они получали, состоя на службѣ, при самомъ награжденіи ихъ упоминаемымъ знакомъ отличія, такъ, что служа, получаютъ его въ добавокъ къ своему окладу, а по выслуженіи указныхъ лѣтъ, сохраняютъ и въ отставкѣ, по смерть свою, гдѣ бы ни находились.

21. Потребную на производство сихъ Командорственныхъ доходовъ и пенсій сумму, Капитулъ орденовъ Россійскихъ, получаетъ изъ Государственнаго Казначейства, а на раздачу пенсіоновъ нижнимъ чинамъ по знакамъ отличія Св. Анны, по силѣ указа 4 Октября 1798 года, имѣетъ Капитулъ отдѣлять ежегодно по 50.000 р. изъ Командорственныхъ суммъ, на Богоугодныя дѣла предназначенныхъ.

22. Ежели Кавалеровъ случится столько, что опредѣляемой къ раздачѣ суммы, младшимъ изъ нихъ недостанетъ: то Кавалеры младшіе, будутъ слѣдуемое имъ получать только тогда, когда въ числѣ Командоровъ и пенсіонеровъ откроется вакансія, и вступаютъ къ полученію по старшинству возложенія ордена, не смѣшивая степени со степенью, но на каждую степень особо.

23. Сіи денежныя Кавалерамъ награжданія выдаваться имѣютъ каждому по смерть, хотя бы кто изъ нихъ и особливое получалъ жалованье, а по выходѣ въ отставку пользовался пенсіономъ.

24. Такожъ Всемилостивѣйше постановляемъ, чтобы по смерти каждаго женатаго Кавалера, получающаго Командорственный доходъ или пенсію, еще одинъ годъ вдова умершаго пользовалась его пенсіею.

25. Никто въ особѣ своей не можетъ соединить двухъ Командорствъ; и потому ежели кто бывъ Кавалеромъ 4-й степени, получитъ знаки 3-й степени, таковый оставляетъ свое Командорство въ пользу слѣдующаго по немъ Кавалера; тоже разумѣется и о прочихъ степеняхъ.

26. Опредѣленнаго числа пенсіонеровъ въ числѣ нижнихъ воинскихъ чиновъ, удостоенныхъ награды знака отличія Св. Анны, не полагается; ибо оное должно быть соразмѣряемо назначенной на сей предметъ суммѣ.

27. Предпочтительное право на полученіе изъ сей суммы пенсіона имѣютъ нижніе чины по старшинству пожалованія ихъ знаками, и для соблюденія онаго, на мѣста убылыхъ смертію и другими случаями пенсіонеровъ, помѣщаются Капитуломъ нижніе чины по очереди NNo, на знакахъ у нихъ имѣющихся.

28. По смерти каждаго женатаго пенсіонера,

вдова его пользуется еще одинъ годъ пенсіею.

29. Если кто изъ нижнихъ чиновъ, получающихъ пенсіонъ по знаку отличія Св. Анны, дослужась до Оберъ-Офицерскаго чина, награжденъ будетъ орденомъ сего наименованія 4-й или 3-й степеней, таковый, на основаніи указа 26 Апрѣля 1808 года Капитулу даннаго, долженъ слагать съ себя оный знакъ отличія, для доставленія въ Капитулъ и лишается уже производящагося ему по сему знаку пенсіона; поелику онъ, по праву старшинства пожалованія его Кавалеромъ того ордена, можетъ поступить на вакансію къ полученію положеннаго по оному пенсіона.

30. Составленіе списковъ объ удостоенныхъ орденами Св. Анны, разсылка оныхъ при грамотахъ по принадлежности, равно какъ и все производство дѣлъ, до ордена сего относящихся, и въ особенности разсмотрѣніе представленій о награжденіи симъ орденомъ за отличную службу Штабъ и Оберъ-Офицеровъ и состоящихъ въ классахъ Чиновниковъ, и знаками отличія сего же ордена, за 20 лѣтнюю безпорочную службу, нижнихъ чиновъ, возлагается на Капитулъ Росссійскихъ орденовъ.

31. Для исполненія сей обязанности, при Капитулѣ быть особой Экспедиціи, подъ управленіемъ Церемоніймейстера сего ордена, который, на основаніи Высочайше утвержденнаго въ 1797 году доклада бывшаго тогда Генералъ-Прокурора, принадлежитъ къ числу Чиновниковъ Капитула, а потому есть и Членъ онаго.

32. При сей Экспедиціи назначается особый Секретарь и потребное число канцелярскихъ чиновниковъ, которымъ Капитулъ имѣетъ представить штатъ на утвержденіе Наше; должность же Секретаря исправляетъ состоящій по Статуту общаго Кавалерскаго ордена при семъ орденѣ Секретарь.

33. Отличіемъ ордена Св. Анны удостоены быть имѣютъ, кромѣ особъ, конхъ достоинства Намъ лично будутъ извѣстны, по внесеннымъ въ Капитулъ Россійскихъ орденовъ объ отличіи Чиновниковъ росписямъ, а потому Министры и Главноначальствующіе надъ частями Государственнаго управленія, имѣютъ доставлять въ Капитулъ къ 1 числу Октября мѣсяца каждаго года таковые росписи о Чиновникахъ, въ вѣдомствѣ ихъ находящихся, кои по установленіи сего Статута, въ продшествіи года отличились, прилагая при томъ полные о службѣ ихъ формуляры и наблюдая со всевозможною строгостію правила, назначенныя для удостоенія представляемыхъ, со всею за вѣрность оныхъ отвѣтственностію.

34. Каждому Чиновнику, имѣющему право на сію награду, хотя бы онъ и выбылъ изъ службы, предоставляется чрезъ то Начальство, которымъ кто уволенъ изъ мѣста послѣдняго служенія, просить о наградѣ его орденомъ Св. Анны, и съ тѣмъ вмѣстѣ: представлять засвидѣтельствованный формулярный списокъ и аттестатъ отъ Начальства ему выданные, равномѣрно и свидѣтельство Гражданскаго Губернатора и Предводителя Дворянства о добропорядочномъ его поведеніи во время отставки.

35. Представляемыя отъ Начальствъ объ удостоиваемыхъ къ полученію ордена Св. Анны росписи, поступая въ Капитулъ, обращаются въ учрежденную при ономъ Экспедицію сего ордена, которая оныя разсматриваетъ и удостоеніе Чиновниковъ въ ихъ подвигахъ сличаетъ съ установленіемъ сего Статута и на случай нужныхъ справокъ, сама производитъ переписку съ тѣмъ Начальствомъ, до котораго сіе принадлежать можетъ.

При разсмотрѣніи сихъ росписей наблюдается: 1) Подробно ли объясняетъ подвигъ, подающій причину къ внесенію кого въ роспись. 2) Собраны ли доказательства къ удостовѣренію о семъ подвигѣ. 3) Изысканіе, нѣтъ ли недостатка въ доказательствахъ.

36. Разсмотрѣнныя такимъ образомъ Экспеди-

ціею росписи и формулярныя списки, повѣряются Капитуломъ Россійскихъ орденовъ во всѣхъ частяхъ и особенно въ подвигахъ и заслугахъ, за которыя представляются.

37. Списки объ удостоенныхъ Капитуломъ хранятся въ готовности для дальнѣйшаго по оным производства.

38. Для ордена Св. Анны, подобно учрежденію для ордена Св. Равноапостальнаго Князя Владиміра, назначаемъ Мы Думу, которой быть изъ всѣхъ Кавалеровъ того ордена, на лицо въ Столицѣ Нашей находящихся, и собираться, по назначенію Канцлера орденовъ Россійскихъ, въ Декабрѣ мѣсяцѣ каждаго года.

39. Въ Думѣ предсѣдательствуетъ старшій Кавалеръ сего ордена.

40. Ко времени собранія Думы, Капитулъ Россійскихъ орденовъ, имѣя въ готовности списки объ удостоенныхъ Чиновникахъ къ полученію ордена Св. Анны: а) составляетъ для Думы Канцелярію изъ Чиновниковъ Канцеляріи Экспедиціи для ордена сего учрежденной, подъ Начальствомъ Церемоніймейстера, ею завѣдывающаго, и которому быть Управляющимъ всѣми дѣлами сей Временной Канцеляріи; б) по распоряженію Канцлера, приступаетъ къ созыву Думы.

41. Дума обязана разсматривать, со всевозможнымъ попеченіемъ, присланныя къ ней по сему установленію отъ Капитула Россійскихъ орденовъ росписи, и о тѣхъ, которыхъ найдетъ заслужившими орденъ Св. Анны, на основаніи учрежденія его, приступаетъ къ балатированію; потомъ, составивъ объ удостоенныхъ оным общій списокъ, чрезъ Предсѣдателя своего, вноситъ къ Намъ, за подписаніемъ всѣхъ Кавалеровъ, въ собраніи бывшихъ.

42. По возвращеніи отъ Насъ списковъ сихъ въ Думу, съ назначеніемъ удостоенныхъ Нами, Предсѣдатель Думы препровождаетъ оные въ Капитулъ Россійскихъ орденовъ и закрываетъ Думу.

43. Капитулъ Россійскихъ орденовъ, получа списки сіи, посредствомъ Экспедиціи, для сего ордена учрежденной, распоряжается о разсылкѣ орденскихъ знаковъ и грамотъ по принадлежности въ вѣдомства, отъ коихъ представлены были Чиновники къ награжденію и таковыхъ Чиновниковъ, удостоенныхъ сего ордена, вноситъ въ списки, для онаго заведенные.

44. Всякая степень сего ордена имѣетъ особый списокъ и считаетъ своихъ Кавалеровъ старшинствомъ со дня пожалованія, которому Кавалеру напередъ орденъ будетъ данъ; и если въ одинъ день два или болѣе получить оный удостоятся, тогда старшинство считать должно по чинамъ.

45. Ордену Св. Анны дозволяется имѣть свою печать, для употребленія по дѣламъ, до сего ордена относящимся, какъ въ Экспедиціи и Капитулѣ, такъ равно и въ Думѣ и для приложенія печатей къ грамотамъ.

46. При пожалованіи ордена Св. Анны, каждый Кавалеръ, получившій оный, обязанъ, по существующему нынѣ положенію, вносить въ Капитулъ Россійскихъ орденовъ, на Богоугодныя заведенія и въ пользу инвалидовъ, установленное количество денегъ, и именно: а) За 1 степень 200 руб. б) За 2 степень 100 рублей с) За 3 степень 60 рублей д) За 4 степень 30 рублей.

47. Съ Кавалеровъ сего ордена военнаго званія 2, 3 и 4 степеней денегъ сихъ вовсе не взыскивать, а вычитать изъ пенсіоновъ, когда они въ комплектъ поступятъ. Иностранные же Чиновники навсегда изъяты отъ взноса сихъ денегъ.

48. Сумму, потребную на заготовленіе орденскихъ знаковъ, грамотъ и Статутовъ, Капитулъ имѣетъ требовать изъ Государственнаго Казначейства, по мѣрѣ надобности.

49. Хотя неудобно вступать въ подробное описаніе многочисленныхъ подвиговъ, при разныхъ до службы касающихся случаяхъ и раз-

линымп образы бываемыхъ, однако не менѣе нужно приблизиться къ положенію нѣкоторой точности въ правилахъ, по коимъ бы отмѣнныя дѣйствія и службы отъ обыкновенныхъ отличены были; сего ради Повелѣваемъ, къ опредѣленію права на полученіе ордена Св. Анны, принять въ основаніе слѣдующія статьи:

А. По Духовному званію. Къ ордену сему сопричисленъ быть можетъ: 1) Обратившій въ Православную Вѣру изъ не Христіанскихъ религій значительное число людей. 2) Обратившій къ церкви значительное число раскольниковъ и особливо такихъ сектъ, кои почитаются упорнѣйшими и вреднѣйшими, какъ то: Іудействующихъ, Малакановъ, Духоборцевъ, Перекрещенцевъ и тому подобныхъ. 3) Употребившій благоразумныя наставленія, имѣвшія послѣдствіемъ видимую Государственную пользу, какъ на примѣръ: *а*) Увѣщаніе взбунтовавшихся крестьянъ, кои чрезъ то обратились къ своей обязанности; и *б*) Увѣщаніе и примѣры для полковъ въ сраженіяхъ; въ семъ послѣднемъ случаѣ, удостоившійся награды ордена Св. Анны 3-й степени, получаетъ оный съ бантомъ, сообразно 7 § сего Статута. 4) Значительные подвиги человѣколюбія вообще. 5) Сочиненіе Философическихъ и Богословскихъ книгъ, имѣющихъ цѣлію Духовное Просвѣщеніе и сочиненіе книгъ классическихъ для Духовныхъ Училищъ, Главнымъ Училищъ Правленіемъ признанныхъ особо уважительными. 6) Отличные успѣхи по ученой части Духовнаго и Свѣтскаговѣдомства. 7) Отличное устройство нужныхъ монастырей и церквей, стоившее важныхъ издержекъ, но безъ пособія казны. 8) Долговременное отличное исправленіе, сверхъ настоящей должности, многихъ другихъ, неприносящихъ жалованья, какъ то: должности Присутствующаго въ Консисторіи, Дикастеріи, Духовномъ Правленіи, должности Благочиннаго и Духовнаго Депутата. 9) Устроеніе собственнымъ иждивеніемъ или другими мѣрами (некасаясь пособія казны) церквей въ такихъ мѣстахъ, гдѣ оныя особенно нужны, на примѣръ: гдѣ селенія разорены войною, пожарами и другими приключеніями, также гдѣ, по мѣстнымъ обстоятельствамъ, предстоятъ особенныя затрудненія. 10) Церковные старосты изъ дворянъ, или выслужившіе личное дворянство, къ полученію ордена Св. Анны имѣютъ право за большія изъ собственныхъ ихъ стяжаній пожертвованія на устроеніе необходимыхъ церквей и на необходимое и неприхотливое украшеніе Кафедральныхъ Соборовъ.

В. По части Военной. 1) Изъ Штабъ и Оберъ-Офицеровъ, имѣющихъ подъ своимъ Начальствомъ роту, эскадронъ или большую часть войска, къ полученію ордена Св. Анны удостоенъ быть имѣетъ: а) Тотъ, кто доведетъ ввѣренную ему часть до такого состоянія, что оная сохранитъ первую степень исправности на Инспекторскихъ смотрахъ Главнаго Начальства, три года сряду. b) Кто исполнитъ сдѣланное ему особенное порученіе съ такою точностію, что оное принято будетъ основаніемъ къ извлеченію значительной пользы, или къ пресѣченію злоупотребленія. с) Кто сохранитъ во ввѣренной ему части здоровье нижнихъ чиновъ и нравственность такъ, чтобъ относительно здоровья: пріемля во вниманіе квартирное расположеніе войскъ и вліяніе, какое можетъ имѣть мѣстный климатъ на здоровье ихъ, распредѣливъ квартиры на три разряда, по положенію Губерніи и уѣздовъ, гдѣ квартиры будутъ расположены, убыль людей, въ продолженіи двухъ лѣтъ сряду, не превышала числа умершихъ и выписываемыхъ за неспособностію въ Гарнизонъ и Инвалидъ двухъ-сотаго, сотаго и пятидесятаго человѣка; —а относительно нравственности, кто сохранитъ оную и доброе поведеніе между нижними чинами, и симъ самымъ отличится бдительностію надзора до такой степени, что въ

продолженіи трехъ лѣтъ сряду не окажется между ими виновныхъ въ нарушеніи воинской дисциплины и спокойствія между жителями, а число бѣжавшихъ не будетъ превышать въ сложности одного человѣка изъ ста. 2) Изъ Штабъ и Оберъ-Офицеровъ: кто при препровожденіи партій рекрутскихъ и военныхъ кантонистовъ, хотя не въ одно время, но въ числѣ болѣе тысячи человѣкъ, будетъ столь попечителенъ, что изъ оныхъ не окажется въ пути умершихъ, бѣжавшихъ, или же значительнаго числа оставленныхъ въ госпиталяхъ; при томъ не объявится никакихъ претензій и здоровье людей вообще будетъ сбережено.

С. *По части Гражданской.* Право быть пожалованнымъ орденомъ Св. Анны имѣетъ исключительно тотъ: 1) Кто примѣрнымъ великодушіемъ и съ пожертвованіемъ собственной пользы, устроитъ тяжбу въ пользу неимущихъ малолѣтныхъ сиротъ, подъ опекою находящихся. 2) Кто возметъ на себя неутомимое ходатайство по дѣламъ не имущихъ вдовъ или сиротъ; въ семъ званіи извѣстенъ сдѣлается Правительству и виновникомъ будетъ устройства положенія ихъ. 3) Кто въ теченіи трехъ лѣтъ, десять тяжбъ, значительныхъ цѣной, по коимъ Правительству поступали просьбы, прекратитъ мировыми сдѣлками и въ томъ представитъ достовѣрное свидѣтельство какъ отъ участвующихъ лицъ, такъ и отъ самихъ тѣхъ Присутственныхъ мѣстъ, куда помянутыя первоначальныя просьбы поступили. 4) Кто во время служенія своего Совѣстнымъ Судьею, недопустилъ ни единаго дѣла къ производству законнымъ порядкомъ. 5) Кто по общему устройству какой бы то ни было части, представитъ основательныя и Правительствомъ таковыми признанныя предположенія, для сокращенія казенныхъ издержекъ. 6) Кто данное порученіе по службѣ нетолько исполнитъ какъ предписано было, но откроетъ и соблюдетъ по тому же порученію непредвидимыя Начальствомъ пользы. 7) Кто въ пользу Государства и по гражданской службѣ, по какому либо случаю, съ видимою опасностію жизни, приведетъ разстройство въ порядокъ. 8) Кто откроетъ какое либо значительное злоупотребленіе безъ всякихъ корыстныхъ видовъ. 9) Кто займется устройствомъ нищихъ и представитъ о томъ основательное и полезное обществу и для нихъ самихъ предположеніе. 10) Кто въ пользу бѣдствующихъ бѣдныхъ дѣтей заведетъ на свой счетъ полезное для нихъ и для Государства заведеніе, Правительствомъ одобренное. 11) Кто безъ пособія казны, для обученія молодости, заведетъ пансіонъ и въ теченіи десяти лѣтъ, дѣйствительнымъ надзоромъ, составитъ доброе имя оному и достойнымъ образомъ приготовитъ молодыхъ людей къ службѣ, какъ со стороны нравственности, такъ и со стороны наукъ. 12) Кто во время службы по выборамъ, получивъ орденъ Св. Владиміра за отличіе и по прослуженіи трехъ трехлѣтій имѣлъ бы право, на основаніи Высочайшаго повелѣнія 12 Декабря 1801 года, къ полученію тогоже Владимірскаго ордена. 13) Кто получивъ орденъ Св. Владиміра за службу по дворянскимъ выборамъ трехъ трехлѣтій, прослужилъ еще два трехлѣтія.

50. Изъяснивъ въ предшедшихъ статьяхъ подвиги и удостоенія, дающія права на полученіе ордена Св. Анны, Назначаемъ Мы для возвышенія 1-й и 2-й степеней сего ордена, награждать имѣющихъ уже первую степень, кованою серебряною звѣздою и орденомъ, украшенными Императорскою Короною, по изображеннымъ здѣсь рисункамъ.

(За симъ въ подлинномъ Статутѣ слѣдуютъ самые сіи рисунки.) (*)

А имѣющихъ вторую степень, крестомъ, украшеннымъ Императорскою Короною, по-

(*) Рисунки см. въ концѣ Тома.

добію назначенію для ордена 1-й степени по нижеслѣдующему рисунку.

(За симъ въ подлинномъ Статутѣ слѣдуетъ рисунокъ таковаго креста.) (*)

Сіе новое украшеніе ордена, да будетъ отнынѣ возвышеніемъ достоинства той степени, коей оно присвояется.

51. Каждый Кавалеръ, получившій знакъ возвышенія достоинства ордена Св. Анны, обязанъ возвратить прежній знакъ сего ордена (если таковый имѣлъ) чрезъ свое Начальство, согласно 15 § сего Статута въ Капитулъ и сверхъ того внести на Богоугодныя заведенія и на расходы Капитула для сего ордена.

За первую степень 250 руб. За 2-ю степень 100 руб.

Равномѣрно, на основаніи § 14, въ Капитулъ должны быть возвращены оставшіеся послѣ умершихъ Кавалеровъ знаки сего ордена.

52. Поелику законный порядокъ есть душа всякой службы, того для должно здѣсь упомянуть, что во всѣхъ сихъ и другихъ случаяхъ, оный постановляется быть совершенно сохраняемымъ.

53. Въ томъ случаѣ, если бы сверхъ всякаго чаянія кто изъ Кавалеровъ учинилъ такія погрѣшности, которыя чести и долгу противны, какъ то: разстройствомъ порученной ему части, или уголовнымъ преступленіемъ, или поступками, противными дворянской Грамотѣ, таковаго, по ясномъ изобличеніи на судѣ и по донесенію Намъ, Повелѣваемъ изъ ордена исключить и знаки онаго отъ него отобрать, сообщая при возвращеніи знаковъ въ Капитулъ Россійскихъ орденовъ вину и рѣшеніе дѣла.

54. Въ заключеніе, Повелѣваемъ: вышеписанныя статьи во всей силѣ, безъ малѣйшей отмѣны, наблюдать, вручивъ аждому Кавалеру печатный экземпляръ сего статута, дабы всѣ и каждый вѣдали о семъ Всемилостивѣйшемъ Нашемъ учрежденіи объ орденѣ Св. Анны и данныхъ Кавалерамъ онаго преимуществахъ. Въ утвержденіе чего Мы сіе Нашею рукою подписали и Государственную Нашу печать приложить повелѣли. Данъ въ Санктпетербургѣ, отъ Рождества Христова 1829 года Апрѣля въ 14-й день, Царствованія же Нашего въ четвертый годъ.

2821.—Апрѣля 14 (**) Именный, данный Придворной Конюшенной Конторѣ. — *Объ уничтоженіи Дворцовыхъ конскихъ заводовъ Хорошевскаго и Гавриловскаго и Нахринской сводной конюшни.*

Для сокращенія расходовъ по вѣденію оной Конторы, признали Мы за благо, изъ числа существующихъ нынѣ Дворцовыхъ Конскихъ заводовъ, оставить одинъ только Броницкій, съ уменьшеніемъ въ немъ заводныхъ жеребцовъ и матокъ, а за тѣмъ прочіе два завода, Хорошевскій и Гавриловскій, также и Нахринскую сводную Конюшню уничтожить вовсе. Въ слѣдствіе чего утвердивъ для Броницкаго завода прилагаемый при семъ штатъ (***) Повелѣваемъ: 1) Для содержанія сего завода, единственно изъ доходовъ съ конноваводскихъ имѣній, причислить къ нему крестьянъ, сверхъ прежнихъ 690, еще 5970 душъ, состоящихъ при Нахринской Конюшнѣ въ Подольскомъ и Броницкомъ уѣздахъ Московской Губерніи, со всѣми принадлежащими къ сему имѣнію землями и оброчными статьями. 2) Прочія имѣнія съ крестьянами, принадлежавшія къ уничтожаемымъ Конскимъ заводамъ, какъ то: Московской Губерніи въ уѣздахъ: Московскомъ, Рузскомъ и Звѣнигородскомъ 1286 душъ, и Владимірской Губерніи въ уѣздахъ Александровскомъ 6453, и Суздальскомъ 1930 душъ

(*) Рисунки см. въ концѣ Тома. (**) Распубликованъ отъ Сената 12 Іюля. (***) Штатъ см. въ концѣ Тома.

со всѣми заводскими строеніями и оброчными статьями, исключивъ изъ вѣденія Придворной Конюшенной Конторы, передать въ Московское Дворцовое вѣдомство Кремлевской Экспедиціи. 3) Шталмейстеру Князю Долгорукову отправиться нынѣ въ Дворцовые конскіе заводы и сдѣлать тамъ, слѣдующее распоряженіе: *во-первыхъ*, для Бронницкаго завода выбрать самыхъ лучшихъ 6 заводныхъ жеребцовъ и 60 матокъ, также и положенное число молодыхъ лошадей; *во-вторыхъ*, выбрать лучшихъ и годныхъ лошадей для годоваго ремонта Придворной Конюшни, какъ верховыхъ, такъ и для упряжки; *въ третьихъ*, послѣ сего предоставить командируемому въ тѣ заводы Генералъ - Маіору Задонскому выбрать хорошихъ лошадей для ремонтовъ Гвардейской Кавалеріи; а за тѣмъ уже всѣхъ остальныхъ лошадей и жеребятъ продать съ публичнаго торга. 4) О смотрителяхъ и прочихъ чинахъ и служителяхъ, находящихся при уничтожаемыхъ конскихъ заводахъ, представить Министру Императорскаго Двора именные списки, съ означеніемъ ихъ службы и получаемаго ими содержанія, и съ отмѣтками: кто изъ нихъ по способностямъ можетъ быть переведенъ въ штатъ Придворной Конюшни.

2822.—Апрѣля 14. (*) Именный, данный Сенату. —*О зачетѣ въ дѣйствительную службу времени бытности въ ополченіи нижнимъ чинамъ, нынѣ въ войскахъ находящимся.*

Многіе изъ нижнихъ чиновъ, кои въ продолженіи отечественной войны 1812 года служили въ ополченіи, по расформированіи онаго, поступили на службу при бывшихъ рекрутскихъ наборахъ.

Желая изъявить Наше вниманіе къ заслугамъ ихъ въ сію незабвенную отечественную войну, Мы признали справедливымъ и Повелѣваемъ: время служенія въ ополченіи нижнихъ чиновъ, нынѣ въ войскахъ находящихся, зачесть въ дѣйствительную службу.

2823.—Апрѣля 18. Именный, объявленный въ приказѣ Управляющаго Главнымъ Штабомъ. — *О сформированіи новыхъ подвижныхъ инвалидныхъ ротъ.*

Государь Императоръ Высочайше повелѣть соизволилъ:

Подвижнымъ инвалиднымъ ротамъ No 1 и 2 оставить сіи номера.

Таковымъ же ротамъ, имѣющимъ нынѣ No 4 и 5, принять: первой No 3, а послѣдней No 4.

Изъ находящихся въ командировкѣ въ городѣ Гатчинѣ инвалидовъ подвижныхъ инвалидныхъ ротъ No 6, 7, 8 и 9, состоящихъ при Александровской Мануфактурѣ, сформировать роту подъ No 5.

Изъ остальныхъ инвалидовъ сихъ четырехъ ротъ составить три роты подъ No 6, 7, 8.

Учреждаемымъ въ Горномъ вѣдомствѣ тремъ подвижнымъ инвалиднымъ ротамъ: одной при С. Петербургскомъ Монетномъ дворѣ, другой частями при Горномъ Кадетскомъ Корпусѣ, Александровскомъ и Олонецкихъ заводахъ и третьей при Московскомъ Горномъ Правленіи и Луганскихъ заводахъ, дать номера: первой 9, второй 101 и послѣдней 112, оставивъ сіи роты по службѣ и довольствію ихъ совершенно въ вѣденіи Горнаго Начальства.

О таковой Высочайшей волѣ объявляется для свѣденія по всему военному вѣдомству.

2824.— Апрѣля 19. (**) Высочайше утвержденное положеніе.— *О Линейныхъ баталіонахъ и подвижныхъ инвалидныхъ ротахъ при Горныхъ заводахъ.*

I. Распоряженія общія.

1. Для стражи на Горныхъ заводахъ, Монетныхъ дворахъ и другихъ заведеніяхъ, принадлежащихъ къ Горному Управленію, учре-

(*) Распубликованъ отъ Сената 19 Апрѣля. (**) Распубликовано отъ Сената 26 Іюля.

ждаются пять Линейныхъ баталіоновъ и три подвижныя инвалидныя роты.

2. Сіи баталіоны и роты распредѣляются по заводамъ, Монетнымъ дворамъ и другимъ Горнымъ заведеніямъ по особому росписанію, которое составлено будетъ по сформированіи баталіоновъ и ротъ.

3. Линейные баталіоны при Горныхъ заводахъ составляютъ части Отдѣльныхъ Корпусовъ Оренбургскаго и Сибирскаго; согласно чему и причисляются: къ первому три баталіона, находящіеся на Горныхъ заводахъ хребта Уральскаго, значущіеся по росписанію, предварительно въ 1820 году изданному подъ No 1, 2 и 3, принимая наименованіе Линейныхъ Оренбургскихъ баталіоновъ No 13, 14 и 15. Ко-второму два баталіона, на Колывано-Воскресенскихъ и Перчинскихъ заводахъ состоящіе, значущіеся по росписанію 1820 года подъ No 4 и 5, принимая наименованіе Линейныхъ Сибирскихъ баталіоновъ No 12 и 15, въ слѣдствіе сего баталіоны сіи въ спискахъ тѣхъ Корпусовъ показываются въ откомандировкѣ.

4. Три подвижныя инвалидныя роты: *первая*, назначаемая для Санктпетербургскаго Монетнаго двора, именуется подвижною инвалидною No 9 ротою; *вторая*, назначаемая для Горнаго Кадетскаго Корпуса, Александровскаго и Олонецкихъ заводовъ, именуется подвижною инвалидною No 101 ротою, и *послѣдняя*, опредѣляемая для Московскаго Горнаго Правленія и Луганскихъ заводовъ, подвижною инвалидною No 112 ротою. Сіи роты, получая образованіе и содержаніе согласно сему положенію, не поступаютъ однако въ военное вѣдомство, впредь до времени, пока послѣдуетъ общее положеніе о подобныхъ командахъ, къ составамъ армій и Корпусовъ не причисленныхъ, почему и остаются оныя по прежнему въ завѣдываніи Горнаго Начальства.

5. Число людей въ баталіонахъ и ротахъ опредѣляется штатами, у сего прилагаемыми. (*)

6. Главному Начальнику Горныхъ заводовъ хребта Уральскаго, на основаніи Инструкціи, Высочайше утвержденной 22 Ноября 1826 года (No 20), присвоиваются права Командира и Инспектора находящихся при сихъ заводахъ Линейныхъ Оренбургскихъ баталіоновъ No 13, 14 и 15, подъ непосредственною зависимостію Командира Отдѣльнаго Оренбургскаго Корпуса.

7. Линейные Сибирскіе баталіоны No 12 и 15, находящіеся на Колывано-Воскресенскихъ и Перчинскихъ заводахъ, приписываются къ бригадамъ Отдѣльнаго Сибирскаго Корпуса.

8. Права Главнаго Начальника Горныхъ заводовъ хребта Уральскаго, относительно рѣшенія военно-судныхъ и слѣдственныхъ дѣлъ по Линейнымъ баталіонамъ, ему подчиняемымъ, равны правамъ Начальника дивизіи.

9. Главному Начальнику Горныхъ заводовъ хребта Уральскаго предоставляется право въ Округѣ оныхъ, смотря по существенной надобности заводовъ, измѣнять росписаніе ротъ, съ тѣмъ, чтобъ Штабы баталіоновъ оставались въ тѣхъ мѣстахъ, которыя означены въ росписаніи и всякій разъ о таковомъ измѣненіи доносить Инспекторскому Департаменту и Командиру Отдѣльнаго Оренбургскаго Корпуса.

10. Линейному Сибирскому баталіону No 15 на Перчинскихъ заводахъ, состоять въ полной зависимости Коменданта Перчинскихъ рудниковъ, власть коего на мѣстѣ равняется власти Начальника дивизіи; о всѣхъ же предметахъ, превышающихъ сію власть, требующихъ разрѣшенія по Военной части, онъ доноситъ Командиру Отдѣльнаго Сибирскаго Корпуса.

11. Какъ на Горныхъ заводахъ хребта Уральскаго, такъ и на другихъ Горныхъ заведеніяхъ, подвѣдомственныхъ Департаменту Гор-

(*) Штатъ см. въ концѣ Тома.

ныхъ и Соляныхъ дѣлъ, конныхъ командъ не полагается; но оставляются по прежнему разъѣздные, опредѣляемые подъ названіемъ казаковъ изъ заводскихъ служителей, и употребляемые для разныхъ внутреннихъ по заводамъ Полицейскихъ исполненій.

12. На заводахъ Колывано-Воскресенскихъ, подвѣдомственныхъ Кабинету Его Императорскаго Величества, конныхъ командъ также не полагается, а для внутреннихъ по заводамъ Полицейскихъ исполненій опредѣляются разъѣздные подъ названіемъ казаковъ, на правилѣ, изъясненномъ въ предъидущемъ пунктѣ.

13. На заводахъ Нерчинскихъ, подвѣдомственныхъ Кабинету Его Императорскаго Величества, для поимки бѣглыхъ и для усиленія, въ случаѣ нужды, преслѣдованія ихъ, употреблять казаковъ изъ Забайкальскаго городоваго Казачьяго полка, по требованію Коменданта Нерчинскихъ заводовъ.

14. Линейные баталіоны при Горныхъ заводахъ имѣютъ обмундированіе одинаковое съ Линейными баталіонами полеваго положенія, въ Оренбургскомъ и Сибирскомъ Корпусахъ состоящими, различаясь номерами; а равно и подвижныя инвалидныя роты Горнаго вѣдомства обмундировываются противу подвижныхъ инвалидныхъ ротъ въ арміи. Для тѣхъ и другихъ прилагается при семъ табель мундирнымъ и прочимъ вещамъ. (*)

II. Обязанности баталіоновъ и ротъ.

15. Обязанности Линейныхъ баталіоновъ и подвижныхъ инвалидныхъ ротъ при Горныхъ заводахъ остаются тѣ же, какія до изданія сего положенія имѣли Горныя штатныя военныя команды, какъ-то: охраненіе денежныхъ кладовыхъ и магазиновъ, съ металлами, припасами и матеріалами, при заводахъ, рудникахъ, Монетныхъ дворахъ и заводскихъ пристаняхъ; караулъ при Горныхъ Правленіяхъ и заводскихъ Конторахъ, при выплавкѣ металловъ и выдѣлкѣ монеты; препровожденіе и охраненіе транспортовъ, съ денежными суммами, металлами; высылка въ Горныя лѣсныя и вообще во всякія заводскія и монетныя работы людей, какъ живущихъ близъ оныхъ, такъ и въ отдаленіи; содѣйствіе Полиціи при заводахъ, рудникахъ, окружныхъ заводскихъ селеніяхъ и пристаняхъ, и вообще присмотръ, гдѣ охраненіе казеннаго интереса, тишины и безопасности, а также и скорость исполненія приказаній, или предписаній Горнаго Начальства требуютъ. Къ исполненію экзекуцій, отряжается изъ баталіоновъ и ротъ такое число людей, какое требовано будетъ отъ Горнаго Начальства. Все сіе относится и къ заводамъ частныхъ людей по Пермской и Оренбургской Губерніямъ.

16. Какъ въ сихъ, такъ и во всѣхъ другихъ случаяхъ, къ службѣ относящихся, Командиры баталіоновъ и ротъ, равно отряжаемые отъ нихъ по требованіямъ Горнаго Начальства Штабъ и Оберъ-Офицеры и нижніе чины поступаютъ по наставленіямъ, отъ сего Начальства даннымъ, исполняютъ всѣ требованія Горнаго Начальства и отдаютъ полный отчетъ оному въ своихъ дѣйствіяхъ.

17. Ежели Штабъ и Оберъ-Офицеры и нижніе чины исполнятъ порученіе отъ Горнаго Начальства съ желаемымъ успѣхомъ; въ такомъ случаѣ оное имѣетъ право ходатайствовать о приличномъ награжденіи, относясь о тѣхъ изъ нихъ, кои состоятъ въ баталіонахъ, къ Военному Начальству; но при семъ должно оно предварительно снестись съ Командиромъ баталіона о доставленіи къ нему формулярнаго и кондуитнаго списка съ аттестаціею о представляемомъ къ награжденію, и оный приложить къ отношенію въ Военное Начальство.

18. Командиры баталіоновъ и ротъ доставляютъ Горному Начальству, каждомѣсячно: графные рапорты о числѣ людей, въ командѣ ихъ находящихся.

(*) См. въ концѣ Тома.

19. Число постовъ опредѣляется положеніемъ, которое составлено будетъ Горными Начальниками, обще съ Командирами баталіоновъ или ротъ.

20. Но какъ въ дѣлахъ заводскихъ случается часто, что кромѣ непремѣнныхъ постовъ, нужно имѣть временные посты, то въ сихъ случаяхъ Командиръ баталіона или роты, долженъ по требованію Горнаго Начальника давать людей для таковыхъ постовъ.

III. Наполненіе людьми баталіоновъ и ротъ.

21. Линейные Оренбургскіе баталіоны No 13, 14 и 15 и подвижныя инвалидныя роты No 9, 101 и 112, опредѣленныя на заводы вѣденія Министерства Финансовъ, наполняются рядовыми изъ Корпуса Внутренней стражи.

22. Линейные Сибирскіе баталіоны No 12 и 15, на заводахъ Колывано-Воскресенскихъ и Нерчинскихъ, вѣденія Кабинета Его Императорскаго Величества, наполняются рядовыми изъ мастеровыхъ, служащихъ на сихъ заводахъ.

23. Люди, отдаваемые изъ заводовъ въ сіи баталіоны, должны быть здоровые, не старѣе 35 лѣтъ, и ростомъ не менѣе узаконеннаго положеніями о пріемѣ рекрутъ.

24. Штабъ и Оберъ-Офицеры опредѣляются въ баталіоны и роты Горныхъ заводовъ изъ Корпусовъ Отдѣльныхъ: Внутренней стражи, Оренбургскаго и Сибирскаго; а производство въ унтеръ-офицеры остается на общихъ правилахъ.

IV. Обмундированіе и содержаніе баталіоновъ и ротъ.

25. Обмундированіе и вооруженіе, равно отпускъ пуль и пороха Линейнымъ баталіонамъ на Нерчинскихъ и Колывано-Воскресенскихъ заводахъ, производится отъ военнаго вѣдомства, а баталіонамъ и ротамъ прочихъ заводовъ оружіе, порохъ и пули отпускаются отъ Военнаго Министерства на счетъ Горнаго вѣдомства; равномѣрно обмундированіе ихъ относится къ обязанности Горнаго же вѣдомства, на счетъ коего могутъ быть отпускаемы отъ Военнаго Министерства такія вещи, въ которыхъ Горное Начальство встрѣтитъ надобность по недостатку у себя.

26. Штабъ и Оберъ-Офицеры и нижніе чины Линейныхъ баталіоновъ и подвижныхъ инвалидныхъ ротъ при Горныхъ заводахъ, получаютъ окладное жалованье, присвоенное армейскимъ полкамъ, по прилагаемымъ у сего штатамъ.

27. Таковое жалованье, а равно провіантъ унтеръ-офицерамъ и рядовымъ сихъ баталіоновъ и ротъ, относится на счетъ Горныхъ заводовъ и Монетныхъ дворовъ.

28. Жалованье и провіантъ выдается въ установленные сроки отъ заводовъ, или Монетныхъ дворовъ, по требованію баталіоннаго Командира, или Офицеру, находящемуся при отдѣльномъ отрядѣ, на наличное число людей.

29. Жалованье, провіантъ и фуражъ казакамъ Забайкальскаго городоваго Казачьяго полка, которые будутъ находиться на Нерчинскихъ заводахъ для поимки бѣглыхъ, производится на счетъ сихъ заводовъ по Уставу о Сибирскихъ городовыхъ казакахъ, Высочайше утвержденному 22 Іюля 1822 года.

V. Увольненіе унтеръ-офицеровъ и рядовыхъ отъ службы.

30. Увольненіе унтеръ-офицеровъ и рядовыхъ отъ службы изъ Линейныхъ баталіоновъ и подвижныхъ инвалидныхъ ротъ при Горныхъ заводахъ, производится на существующихъ узаконеніяхъ.

31. Унтеръ-офицерамъ и рядовымъ, вступившимъ въ баталіоны, состоящіе на Колывано-Воскресенскихъ и Нерчинскихъ заводахъ изъ мастеровыхъ сихъ заводовъ, причисляется къ положенному сроку для увольненія отъ службы, время, проведенное ими въ заводской службѣ.

32. Унтеръ - офицеры и рядовые, безпорочно продолжавшіе службу, но недостигшіе срока для полученія увольненія отъ оной по болѣзнямъ, опредѣляются для дослуженія сего срока по усмотрѣнію мѣстнаго Военнаго Начальства къ вахтерскимъ и другимъ должностямъ внѣ заводовъ.

33. Унтеръ-офицеры и рядовые сихъ баталіоновъ и ротъ при Горныхъ заводахъ, впадшіе въ преступленія, по которымъ они не могутъ оставаться въ службѣ, требующей людей хорошаго поведенія, размѣщаются въ другія военныя команды или исправительныя роты по усмотрѣнію Военнаго Начальства.

34. Не уменьшать числа унтеръ-офицеровъ и рядовыхъ Линейныхъ баталіоновъ при Горныхъ заводахъ откомандировками въ другіе баталіоны того Военнаго вѣдомства, въ коемъ они состоятъ.

VI. О пенсіонахъ.

35. Штабъ и Оберъ-Офицеры, пріобрѣтшіе право на полученіе пенсіона при увольненіи отъ службы, получаютъ оный изъ Государственнаго Казначейства. Вообще всѣ раненые нижніе чины по указу 1807 года Сентября 16 получаютъ при отставкѣ пенсіоны.

VII. О дѣтяхъ унтеръ-офицеровъ и рядовыхъ.

36. Дѣти мужеска пола унтеръ-офицеровъ и рядовыхъ Линейныхъ Сибирскихъ баталіоновъ No 12 и 15, родившіеся во время служенія ихъ при Колывано-Воскресенскихъ и Нерчинскихъ заводахъ, и родившіеся по отставкѣ изъ службы, остаются въ вѣдомствѣ сихъ заводовъ, по тому уваженію, что баталіоны сіи наполняются людьми изъ принадлежащихъ заводамъ.

37. Въ вѣдомствѣ Колывано-Воскресенскихъ Нерчинскихъ заводовъ остаются дѣти мужеска пола, рожденные не замужними вдовами и дочерьми унтеръ-офицеровъ и рядовыхъ Линейныхъ Сибирскихъ баталіоновъ No 12 и 15.

38. Дѣти мужеска пола, о которыхъ сказано въ предъидущихъ двухъ пунктахъ, получаютъ провіантъ и записываются въ заводскія школы, съ жалованьемъ, Горнымъ Положеніемъ опредѣленнымъ, и въ послѣдствіи остаются въ службѣ Горной.

39. Дѣти мужеска пола унтеръ-офицеровъ и рядовыхъ, служащихъ въ прочихъ баталіонахъ и ротахъ при Горныхъ заводахъ и Монетныхъ дворахъ вѣденія Департамента Горныхъ и Соляныхъ дѣлъ, рожденные во время служенія оныхъ при сихъ мѣстахъ, остаются въ вѣдомствѣ сего Департамента; по рожденные до опредѣленія на службу при заводахъ и Монетныхъ дворахъ, равно родившіеся по отставкѣ отъ оной, или по переводѣ въ другія воинскія команды, поступаютъ въ баталіоны военныхъ кантонистовъ.

40. Дѣти мужеска пола, рожденные не замужними вдовами и дочерьми унтеръ-офицеровъ и рядовыхъ, продолжающихъ службу при заводахъ и Монетныхъ дворахъ вѣденія Департамента Горныхъ и Соляныхъ дѣлъ, поступаютъ, на основаніи мнѣнія Государственнаго Совѣта, Высочайше утвержденнаго 29 Декабря 1827 года, навсегда въ вѣдомство сего Департамента.

VIII. О пользованіи людей, состоящихъ въ баталіонахъ и ротахъ.

41. Всѣ Штабъ и Оберъ-Офицеры Линейныхъ баталіоновъ и подвижныхъ инвалидныхъ ротъ при Горныхъ заводахъ, подвергшіеся болѣзнямъ, пользуются Медицинскими Чиновниками, служащими на заводахъ и Монетныхъ дворахъ, и получаютъ лекарства изъ заводскихъ аптекъ безденежно.

42. Унтеръ - офицеры и рядовые, равно и дѣти ихъ мужеска пола, пользуются отъ болѣзней въ заводскихъ госпиталяхъ.

43. Ежели случится, что во время откомандировки кто-либо изъ унтеръ-офицеровъ или рядовыхъ, подвергнется болѣзни, то таковыхъ

принимать въ военныя или гражданскія больницы; въ первыя безъ платы, а въ послѣднія съ платою по 50 копѣекъ за день, которую производить изъ заводскихъ суммъ.

44. Установленный вычетъ за медикаментъ съ Штабъ, Оберъ и унтеръ-офицеровъ и рядовыхъ Линейныхъ баталіоновъ и подвижныхъ инвалидныхъ ротъ, при Горныхъ заводахъ состоящихъ, поступаетъ въ суммы заводовъ и Монетныхъ дворовъ, при которыхъ они продолжаютъ службу.

2825.—Апрѣля 19. Именный, объявленный въ приказѣ Управляющаго Главнымъ Штабомъ.—*О расформированіи нѣкоторыхъ Гарнизонныхъ полковъ; о причисленіи Горныхъ баталіоновъ къ Корпусамъ Оренбургскому и Сибирскому и о переименованіи Гарнизонныхъ баталіоновъ Линейными баталіонами.*

Государь Императоръ Высочайше повелѣть соизволилъ:

Состоящіе въ Кавказскомъ, Оренбургскомъ и Сибирскомъ Отдѣльныхъ Корпусахъ Гарнизонные полки, расформировавъ на баталіоны, изъ коихъ оные нынѣ составлены, имѣть каждый изъ сихъ баталіоновъ отдѣльно, на томъ самомъ содержаніи, на какомъ оные до сего находились.

Горные баталіоны, состоящіе при Пермскихъ, Екатеринбургскихъ, Гороблагодатскихъ, Колывано-Воскресенскихъ и Нерчинскихъ Горныхъ заводахъ, причислить: первые три къ Оренбургскому, и послѣдніе два къ Сибирскому Корпусамъ.

Ставропольскій Внутренній Гарнизонный баталіонъ, съ подвѣдомственными оному Жандармскою, инвалидными и этапными командами исключивъ изъ Корпуса Внутренней стражи, причислить къ Кавказскому Корпусу, съ оставленіемъ сего баталіона при тѣхъ обязанностяхъ, кои де сего времени на немъ лежали.

За тѣмъ всѣ Гарнизонные баталіоны упоминаемыхъ трехъ Корпусовъ, также Ставропольскій и горные баталіоны, переименовавъ Линейными баталіонами, присвоить имъ номера особо въ каждомъ Корпусѣ по порядку, начиная съ баталіоновъ, расположенныхъ по крѣпостямъ съ праваго фланга, согласно прилагаемому у сего росписанію (*); эполеты у Офицеровъ и погоны у нижнихъ чиновъ имѣть Линейнымъ баталіонамъ: въ Оренбургскомъ Корпусѣ свѣтлосиніе съ No 26, въ Сибирскомъ зеленые съ красною выпушкою и съ No 27, а въ Кавказскомъ Корпусѣ бѣлые безъ No впредь до особаго о томъ повелѣнія; на киверахъ имѣть симъ баталіонамъ установленную гренаду изъ бѣлой жести съ прорѣзнымъ номеромъ баталіона по тому же росписанію.

Въ слѣдствіе означеннаго раздѣленія Гарнизонныхъ полковъ на баталіоны, сіи послѣдніе поручить въ командованіе нынѣшнимъ Командирамъ оныхъ, а бывшимъ Полковымъ Командирамъ послѣдуетъ особое назначеніе.

О таковой Высочайшей волѣ объявляется по всему военному вѣдомству для свѣденія и надлежащаго исполненія.

2826.—Апрѣля 19. Высочайше утвержденное положеніе Комитета Финансовъ, объявленное Сенату Министромъ Финансовъ.—*О правилахъ распредѣленія поставокъ между частными заводчиками при подрядѣ въ казну вина.*

Для соблюденія всей справедливости въ распредѣленіи поставокъ между частными винокуренными заводчиками, при подрядѣ въ казну вина, Высочайше учрежденный Комитетъ Финансовъ полагалъ разрѣшить Министра Финансовъ предписать Казеннымъ Палатамъ и увѣдомить винокуренныхъ заводчиковъ при вызовахъ къ подряду вина на 1830 годъ слѣдующія правила: 1) Для отвращенія различныхъ затрудненій, не требовать впредь пика-

(*) Росписаніе см. въ концѣ Тома.

кихъ свидѣтельствъ о количествахъ вина, кои могутъ быть выкурены на частныхъ заводахъ.

2. Для избѣжанія излишняго показанія выкурки, допускать впредь къ конкуренціи заводчиковъ по тѣмъ вывѣреннымъ количествамъ выкурки, по коимъ вошли въ конкуренцію заводы ихъ при заподрядѣ вина, произведенномъ въ 1825 и въ началѣ 1826 года, а тѣмъ, кои начали ставить вино послѣ сего срока, по тѣмъ количествамъ, по коимъ, на основаніи представленныхъ свидѣтельствъ, были допущены сначала.

3. Если кто построитъ заводъ вовсе вновь, тотъ обязанъ представить въ Казенную Палату свидѣтельство Земскаго Суда, удостовѣренное Предводителемъ Дворянства, что заводъ сей дѣйствительно построенъ совершенно вновь, и сколько ведръ вина въ одно винокуреніе можетъ быть выкуриваемо на оном.

4. Какъ преимущество, предоставленное мѣстнымъ заводчикамъ въ поставкахъ вина, относится только до заводовъ, которые во время установленія сего правила существовали; то на сіе преимущество имѣютъ право только тѣ, кои пользовались онымъ по нынѣ; а всѣ заводы, которые симъ преимуществомъ не воспользовались, или вновь выстроиваемые въ послѣдствіи, должны входить въ обыкновенную конкуренцію. Правило втораго пункта, относительно количествъ, по коимъ заводы могутъ входить въ конкуренцію, должно относиться и къ мѣстнымъ заводамъ.

5. Для облегченія поставщиковъ другихъ Губерній, вмѣняется Казеннымъ Палатамъ въ обязанность, допускать къ конкуренціи всѣхъ тѣхъ, кои въ установленный срокъ пришлютъ письменное объявленіе, если впрочемъ на поставку вина имѣютъ право, хотябы они и не прислали къ самымъ торгамъ повѣреннаго. — Сколько на часть таковыхъ желающихъ будетъ причитаться вина, о томъ Палата обязана ихъ увѣдомить, съ присовокупленіемъ установленной цѣны, для присылки повѣреннаго и заключенія контрактовъ съ назначеніемъ приличнаго на сіе срока. На сей конецъ въ объявленіяхъ желающіе непремѣнно должны означать, куда Казенная Палата имѣетъ адресовать свое извѣщеніе. Если заводчикъ не согласенъ на цѣны, или къ сроку не пришлетъ повѣреннаго для заключенія контракта, въ такомъ случаѣ раздать количество вина, на его часть удѣленное, другимъ поставщикамъ, по усмотрѣнію Казенной Палаты.

На журналъ Комитета Финансовъ по сему предмету послѣдовала въ 19 день сего Апрѣля собственноручная Его Императорскаго Величества резолюція. „Исполнить.“

О таковомъ Высочайшемъ повелѣніи я имѣю честь донести Правительствующему Сенату для собственнаго его свѣденія, съ изъясненіемъ, что къ объявленію означенныхъ правилъ винокуреннымъ заводчикамъ и исполненію оныхъ со стороны Казенныхъ Палатъ, сдѣланы уже мною надлежащія распоряженія.

2827.—Апрѣля 20. Именный, объявленный въ приказѣ Управляющимъ Морскимъ Штабомъ.—*О распространеніи на Морское вѣдомство существующаго по Инженерному вѣдомству постановленія, о производствѣ унтеръ-офицерамъ арестантскихъ ротъ, во время присмотра ихъ за арестантами на работахъ, сверхъ жалованья, наградныхъ денегъ по 20 коп. въ день.*

Государь Императоръ Высочайше повелѣть соизволилъ: существующее по Инженерному вѣдомству постановленіе, о производствѣ унтеръ-офицерамъ арестантскихъ ротъ, во время присмотра ихъ за арестантами на работахъ, сверхъ жалованья, наградныхъ денегъ по 20 коп. въ день, распространить и на арестантскія роты Морскаго вѣдомства, Балтійскихъ портовъ и Черноморскихъ Военно-рабочихъ арестантскихъ баталіоновъ, съ тѣмъ, чтобы вы-

дача таковыхъ денегъ производилась находящимся при портовыхъ работахъ изъ Адмиралтейскихъ суммъ, а отряжаемымъ въ вѣденіе Строительнаго Департамента по Морской части изъ суммъ онаго.

О каковомъ Высочайшемъ соизволеніи объявляется по Морскому вѣдомству, для надлежащаго свѣденія и исполненія.

2828.—Апрѣля 22. Высочайше утвержденная записка Министра Императорскаго Двора.—*О мѣрахъ къ возвышенію дохода съ оброчныхъ статей по Удѣльному вѣдомству.*

Записка. Самый большой доходъ съ оброчныхъ статей Удѣльнаго вѣдомства, полученъ былъ въ 1825 году и простирался до 250.000 руб. Съ того времени, вмѣстѣ съ упадкомъ промышленности, и доходъ сей постепенно уменьшался; но въ теченіи 1828 года, посредствомъ принятыхъ мѣръ, снова доведенъ до 236.000 рублей.

Въ поощреніе Управляющихъ Конторами, коихъ дѣятельность и благоразумныя распоряженія могутъ значительно содѣйствовать возвышенію означеннаго дохода, я полагаю:

Доходъ, въ 1828 году съ оброчныхъ статей полученный, вообще 235.679 руб. и розань по вѣдомству каждой Удѣльной Конторы, принявъ за непремѣнный, предоставить затѣмъ въ пользу Управляющихъ десять процентовъ изъ чистой прибыли, которая сверхъ означенной суммы поступитъ въ доходъ удѣла.

Равнымъ образомъ, назначить въ пользу Управляющихъ десять процентовъ съ чистой прибыли, отъ вновь открываемыхъ оброчныхъ статей и другихъ хозяйственныхъ заведеній. Управляющему же Нижегородскою Конторою предоставить десять процентовъ съ той суммы, которая чрезъ обращеніе крестьянъ Воротынскаго имѣнія на хлѣбопашество, будетъ превышать оброкъ, прежде съ нихъ получаемый.

На предположеніе сіе имѣю счастіе испрашивать утвержденія Вашего Императорскаго Величества.

Резолюція. Исполнить.

2829.—Апрѣля 22. Именный, объявленный въ приказѣ Управляющаго Главнымъ Штабомъ.—*О неотправленіи безъ Высочайшаго соизволенія Генералъ-Адъютантовъ въ дѣйствующую армію.*

Государь Императоръ, замѣтивъ изъ донесеній, что нѣкоторые Гг. Генералы, не принадлежащіе къ дѣйствующей арміи, присылаютъ въ оную Адъютантовъ своихъ для употребленія ихъ на службу, не имѣя на то предварительнаго дозволенія, Высочайше повелѣть соизволилъ: чтобы на будущее время Гг. Генералы отнюдь не отправляли въ дѣйствующую армію своихъ Адъютантовъ, не испросивъ на то особаго Высочайшаго Его Императорскаго Величества соизволенія.

О таковой Высочайшей волѣ объявляется по всему военному вѣдомству къ надлежащему исполненію.

2830.—Апрѣля 23. Высочайше утвержденное мнѣніе Государственнаго Совѣта, въ поясненіе мнѣнія Государственнаго Совѣта 25 Марта 1826 года. *О взысканіи пени за недоставленіе въ срокъ отчетовъ.*

Государственный Совѣтъ въ соединенныхъ Департаментахъ: Законовъ и Экономіи и въ Общемъ Собраніи, разсмотрѣвъ докладъ Правительствующаго Сената по представленію Государственнаго Контроля о затрудненіяхъ, встрѣченныхъ Эстляндскою Казенною Палатою при исполненія положенія Государственнаго Совѣта, 25 Марта 1826 года Высочайше утвержденнаго, въ разрѣшеніе вопросовъ, по означенному случаю возникшихъ, мнѣніемъ положилъ: постановить, сообразно заключенію Правительствующаго Сената, слѣдующее: по первому вопросу: съ котораго времени за си-

лою Всемилостивѣйшаго Манифеста слѣдуетъ приступить Казеннымъ Палатамъ къ исполненію 1-го и 4-го пунктовъ положенія Государственнаго Совѣта 25 Марта 1826 года, относительно взысканія пени съ мѣстъ и лицъ, обязанныхъ имъ ежегодными отчетами и прочаго? Всѣ мѣста и лица, кои обязаны были доставить въ Казенныя Палаты на ревизію свои отчеты, но по день состоянія Всемилостивѣйшаго Манифеста 22 Августа 1826 года, оныхъ не прислали, по силѣ сего Манифеста, ни какому за то взысканію подвергаться не должны, а слѣдуетъ съ нихъ, на основаніи положенія 25 Марта 1826 года, удержанія половиннаго жалованья безъ возврата начать по просрочкѣ одного мѣсяца и 10 дней, со дня состоянія означеннаго Манифеста, въ теченіе 3 мѣсяцовъ до самой отсылки отчетовъ. По второму вопросу: какимъ образомъ должно быть исполняемо положеніе 25 Марта 1826 года, въ IV статьѣ коего сказано: чтобы относительно наблюденія за срочнымъ доставленіемъ отчетовъ и объясненій, поступать по мнѣнію Совѣта Государственнаго Контроля, изложенному въ представленіи его Правительствующему Сенату. Предположеніе на сей счетъ Совѣта Государственнаго Контроля, въ упомянутомъ представленіи Правительствующему Сенату изъясненное, измѣняется 1 статьею мнѣнія Государственнаго Совѣта 25 Марта 1826 года, гдѣ опредѣлено удержаніе жалованья въ теченіе 3-хъ мѣсяцовъ и за просрочку далѣе сего времени удаленіе отъ мѣстъ и преданіе суду; почему и слѣдуетъ поступать сообразно уже 1 статьѣ мнѣнія Государственнаго Совѣта. Но если бы сами Контрольныя отдѣленія Казенныхъ Палатъ подверглись штрафу, положенному указомъ 7 Марта 1823 года, тогда показаніе о сихъ штрафахъ въ вѣдомостяхъ чинить по вышеозначенному мнѣнію Государственнаго Контроля. По 3-му вопросу: слѣдуетъ ли лица, имѣющія экстренныя и временныя порученія, за просрочку далѣе 3-хъ мѣсяцовъ, по окончаніи ихъ порученностей, въ представленіи отчетовъ Казеннымъ Палатамъ, сверхъ удержанія съ нихъ половиннаго за все то время жалованья, удалять отъ мѣстъ и предавать суду? Лица, имѣющія экстренныя и временныя порученія, долженствуютъ быть подвергаемы оштрафованію по силѣ тѣхъ постановленій, кои особенно для таковыхъ лицъ изданы, соотвѣтственно тому, какъ сіе введено и исполняется по Военнымъ Департаментамъ въ отношеніи къ Коммиссіонерамъ и по вѣдомству Путей Сообщенія въ отношеніи къ Инженерамъ, производящимъ работы. По 4-му вопросу: кто долженъ преслѣдовать временнымъ оставленіемъ жалованья у Контрольныхъ Отдѣленій Казенныхъ Палатъ за произвольное нерадѣніе; что должно почитаться таковымъ нерадѣніемъ; до котораго времени производить остановку жалованья и слѣдуетъ ли послѣ возвращать оное, или оставлять въ казнѣ? Такъ какъ произвольное нерадѣніе есть дѣйствіе, предшествующее опредѣленному для отправленія отчетовъ сроку, и за просрочку въ самомъ отправленіи оныхъ назначенъ особый штрафъ, Государственный же Контроль не можетъ видѣть нерадѣнія Контрольныхъ Отдѣленій Казенныхъ Палатъ прежде полученія отъ нихъ генеральныхъ отчетовъ; то наблюденіе за дѣйствіемъ сихъ Отдѣленій, равно и распоряженіе объ остановленіи у нерадивыхъ жалованья, должно относиться непосредственно до Вице-Губернаторовъ. По поелику въ положеніи 25 Марта 1826 года сказано: останавливать оное временно, то если генеральный отчетъ будетъ отправленъ Палатою въ срокъ, другихъ же законныхъ препятствій не представится, въ такомъ случаѣ остановленное жалованье выдавать; а ежели отчетъ отправленъ будетъ съ просрочкою, то при представленіи онаго объяснять причины просрочки, дабы въ случаѣ неоснователь-

ности сихъ причинъ можно было приступить къ мѣрамъ по опредѣленію пени, во II статьѣ положенія 25 Марта 1826 года постановленной. По 5-му вопросу: какимъ образозъ поступать Казеннымъ Палатамъ съ мѣстами и лицами, неполучающими отъ казны жалованья, въ наложеніи на нихъ штрафовъ за непредставленіе установленныхъ въ срокъ отчетовъ? Лица, служащія по выборамъ и неполучающія жалованья, но обязанныя отчетами Казенной Палатѣ, въ какихъ бы то ни было суммахъ, за непредставленіемъ въ узаконенный срокъ отчетовъ, какъ годовыхъ, такъ и экстраординарныхъ, подвергать вообще пени, положенной указомъ 7 Марта 1823 года, взыскивая оную съ ихъ имѣнія; впрочемъ срокъ симъ лицамъ на подачу отчетовъ имѣть быть тотъ же самый, который назначенъ для служащихъ отъ Правительства; а когда и за взысканіемъ окончательнаго штрафа отчеты представлены не будутъ, то виновныхъ предавать суду, на основаніи положенія 25 Марта 1826 года.

Резолюція. Его Императорское Величество воспослѣдовавшее мнѣніе въ Общемъ Собраніи Государственнаго Совѣта по дѣлу о затрудненіяхъ, встрѣченныхъ Эстляндскою Казенною Палатою при исполненія положенія Государственнаго Совѣта 25 Марта 1826 года, Высочайше утвердить соизволилъ и повелѣль исполнить. *За Предсѣдателя Государственнаго Совѣта Князь Алексѣй Куракинъ.*

2831.—Апрѣля 23. Высочайше утвержденное положеніе Комитета Министровъ. — *Объ освобожденіи находящихся въ Таврической Губерніи свободныхъ хлѣбопашцевъ Нагайскаго племени отъ поставки рекрутъ.*

Въ засѣданіе 26 Марта слушана записка Министра Внутреннихъ дѣлъ отъ 19 Февраля за No 886 (по Исполнит. Департам.), внесенная въ журналѣ Комитета подъ No 569, по всеподданнѣйшей просьбѣ находящихся въ Таврической Губерніи свободныхъ хлѣбопашцевъ Нагайскаго племени, объ освобожденіи ихъ наравнѣ съ прочими живущими тамъ Нагайцами и Татарами, ихъ единовѣрцами, отъ рекрутской повинности.

Вмѣстѣ съ симъ слушана записка Министра Финансовъ отъ 11 Марта за No 2312 (по Депар. раз. Подат. и Сбор.) по сему же предмету.

Комитетъ, по разсмотрѣніи въ совокупности представленій Министра Внутреннихъ дѣлъ и Министра Финансовъ, пріемля въ соображеніе, что всѣ живущіе въ Таврической Губерніи Магометане по Всемилостивѣйше дарованнымъ имъ правамъ пользуются свободою отъ рекрутства, а просители Нагайцы принадлежатъ также къ Магометанскому вѣроисповѣданію и по особому Высочайшему повелѣнію во время 92 набора освобождены были отъ рекрутской повинности, положилъ: представить Его Императорскому Величеству, не благоугодно ли будетъ повелѣть и на будущее время освободить сихъ Нагайцевъ отъ поставки рекрутъ наравнѣ съ Крымскими Татарами. Но при семъ Комитетъ разсуждая, что нужно бы было по окончаніи настоящей войны какъ тѣхъ, такъ и другихъ обложить рекрутскою повинностію по примѣру прочихъ казенныхъ крестьянъ, положилъ: предоставить Министру Внутреннихъ дѣлъ учинить о семъ надлежащее сношеніе съ Новороссійскимъ Генералъ-Губернаторомъ, и по соображеніи отзыва его, представить мнѣніе свое по принадлежности въ Государственный Совѣтъ.

Въ засѣданіе 23 Апрѣля объявлено Комитету, что по сей статьѣ послѣдовало собственноручное Его Величества повелѣніе: „Согласенъ. Спросить Графа Воронцова, не считаетъ ли онъ лучшимъ формировать изъ нихъ конные полки на подобіе тѣхъ, кои существовали во время войны на казачьемъ основаніи?“

Комитетъ опредѣлилъ: сообщить о томъ Министру Внутреннихъ дѣлъ и Министру Финансовъ къ исполненію выписками изъ журнала.

Записка. При взятіи въ 1781 году Россійскими войсками крѣпости Анапы, отправлено изъ оной въ Крымскій полуостровъ нѣсколько тысячъ плѣнныхъ Нагайцевъ, которые въ слѣдствіе тогдашнихъ распоряженій Правительства, были разобраны главнѣйшими военными Начальниками и оставлены за ними въ крестьянствѣ.

Нѣкоторая часть изъ сихъ Нагайцевъ находилась нѣсколько времени во владѣніи Графа Коховскаго, Дѣйствительнаго Тайнаго Совѣтника Попова и Поручика Годлевскаго.

Люди сіи, число коихъ простирается нынѣ до 1446 ревижскихъ душъ, бывъ отпущены вышеименованными помѣщиками на волю, и поселившись въ Таврической Губерніи, приписались къ казеннымъ обывателямъ подъ названіемъ свободныхъ хлѣбопашцевъ.

Во время нахожденія ихъ въ крѣпостной зависимости отъ помѣщиковъ, сіи послѣдніе платили за нихъ подати и отправляли рекрутскую повинность, какъ бы за крестьянъ Русскихъ.

По освобожденіи означенныхъ Нагайцевъ изъ крѣпостнаго состоянія, причислены они въ свободные хлѣбопашцы, съ оставленіемъ при нихъ тѣхъ же самыхъ повинностей, какія отправляемы были ими и въ помѣщичьемъ владѣніи.

Такимъ образомъ, во время производившихся наборовъ, браты были съ сихъ свободныхъ хлѣбопашцевъ Нагайскаго племени рекруты натурою.

Такъ какъ народу Татарскому, въ Таврической Губерніи обитающему, по основанію Высочайшаго рескрипта, на имя Князя Зубова 17 Сентября 1796 года даннаго, дарована свобода отъ рекрутства: то упомянутые свободные хлѣбопашцы и обращались во время производства 92 набора, въ 1828 году бывшаго, съ просьбою къ мѣстному Начальству объ увольненіи и ихъ отъ рекрутской повинности, подобно прочимъ Магометанамъ, въ Крыму живущимъ.

На всеподданнѣйшее представленіе Новороссскаго и Бессарабскаго Генералъ-Губернатора о таковой просьбѣ означенныхъ свободныхъ хлѣбопашцевъ послѣдовало въ Іюлѣ 1828 года собственноручная резолюція Его Императорскаго Величества, слѣдующаго содержанія: „На сей случай (92 наборъ) уволить; но не считать сіе за правило, а какъ изъятіе на сей разъ.“

На основаніи сего Высочайшаго повелѣнія, упомянутыя 1446 душъ Нагайцевъ и оставались по 92 набору свободными отъ рекрутской повинности.

Но поелику сіе изъятіе относится на одинъ токмо 92 наборъ: то вышесказанные Нагайцы, чрезъ повѣреннаго своего, Ѳеодосійскаго помѣщика Есаула Мурзы Ніязова, подали въ Ноябрѣ мѣсяцѣ 1828 года всеподданнѣйшую Государю Императору просьбу объ освобожденіи ихъ навсегда отъ рекрутства.

Ходатайство свое Нагайцы основываютъ на томъ:

1. Что поелику Высочайшимъ рескриптомъ 17 Сентября 1796 года, Всемилостивѣйше пожалована свобода отъ рекрутскаго набора всѣмъ жителямъ Магометанскаго вѣроисповѣданія, въ Крыму находящимся: то и просители, какъ принадлежащіе къ помянутому вѣроисповѣданію, должны имѣть также равное съ прочими Магометанами право на сію Монаршую милость.

2. Что въ числѣ пользующихся льготою отъ рекрутства Магометанъ Таврической Губерніи, находятся также и такіе Нагайцы, которые подобно просителямъ, бывъ вывезены изъ Анапы плѣнными и состоя нѣсколько времени во

владѣніи помѣщиковъ, по полученіи отъ нихъ вольности, причислить въ званіе казенныхъ поселянъ. II

3. Что они на выкупъ себя изъ крѣпостнаго владѣнія употребили немалыя издержки.

Означенное всеподданнѣйшее прошеніе Г. Статсъ-Секретарь Лонгиновъ, въ слѣдствіе Высочайшаго повелѣнія, препроводилъ на мое разсмотрѣніе.

Новороссійскій и Бессарабскій Генералъ-Губернаторъ, Графъ Воронцовъ, съ коимъ сносился я по сему дѣлу, хотя и признавалъ приводимыя просителями причины заслуживающими уваженія, потому что и всѣ прочіе живущіе въ Крыму единовѣрцы ихъ, Нагайцы и Татары, Высочайше дарованными грамотами освобождены отъ рекрутства; но при всемъ томъ, имѣя въ виду Высочайшее повелѣніе, въ Іюлѣ 1828 года состоявшееся, объ отказѣ симъ просителямъ въ дарованіи всегдашней свободы отъ рекрутской повинности, онъ не сдѣлалъ рѣшительнаго заключенія по сей всеподданнѣйшей просьбѣ.

Справка. Высочайшимъ рескриптомъ, блаженныя памяти, Императрицы Екатерины II, на имя Князя Зубова 17 Сентября 1796 года даннымъ, повелѣно: народъ Татарскій, въ Таврической Губерніи обитающій, освободить отъ рекрутскаго набора, въ томъ уваженіи, что изъ Татаръ комплектуется 5 дивизіоновъ.

Дивизіоны сіи, сформированные по присоединеніи Крыма къ Россіи въ 1784 году, прослуживъ нѣкоторое время, были роспущены.

Потомъ въ 1807 году, по просьбѣ Дворянства и Депутатовъ отъ народа, дозволено было Таврическимъ Татарамъ сформировать изъ себя 4 конные пятисотные полка, на подобіе Донскихъ казацкихъ. Полки сіи, служившіе до окончанія послѣдней съ Французами войны и комплектовавшіеся во все время Крымскими же Татарами, въ 1814 году были распущены по домамъ, а въ 1817 году обращены въ первобытное состояніе.

Наконецъ, въ 1827 году, по Высочайшему повелѣнію, набранъ изъ Крымскихъ Татаръ эскадронъ, коего одна треть отправлена въ С. Петербургъ, а остальныя двѣ трети остались въ Крыму.

Въ замѣнъ же рекрутской повинности, живущіе въ Таврической Губерніи Татары, ни какой другой особенной повинности не отправляютъ.

Мнѣніе Министра Внутреннихъ дѣлъ. Разсмотрѣвъ дѣло сіе, я нахожу, что хотя свободные хлѣбопашцы Нагайскаго племени и основываютъ право свое на свободу отъ поставки рекрутъ въ натурѣ на Высочайшемъ рескриптѣ 17 Сентября 1796 года, но поелику по точнымъ словамъ сего рескрипта оный относится собственно къ однимъ Крымскимъ Татарамъ, природнымъ обитателямъ Таврическаго полуострова; о Нагайцахъ же въ ономъ ничего не упоминается: то посему и сила того рескрипта не можетъ распространена быть на просителей. Основываясь съ одной стороны на семъ соображеніи а съ другой на означенномъ, Высочайшемъ повелѣніи, въ Іюлѣ 1828 года состоявшемся, въ коемъ именно сказано, чтобы вышепомянутыхъ свободныхъ хлѣбопашцевъ не освобождать, кромѣ 92, мимо набора отъ поставки рекрутъ, я полагаю: во всеподданнѣйшей просьбѣ поверѣннаго ихъ Нязова отказать. О чемъ имѣю честь представить на благоусмотрѣніе и разрѣшеніе Комитета Гг. Министровъ.

2832. — Апрѣля 23. Высочайше утвержденное положеніе Комитета Министровъ.—*О прибавкѣ на жалованье канцелярскихъ служителей и канцелярскій расходъ по всѣмъ Присутственнымъ мѣстамъ въ Сибири находящимся третьей части суммъ, нынѣ на сіи предметы отпускаемыхъ, впредь до изданія подробныхъ штатовъ для Сибирскаго управленія.*

Въ засѣданіе 2 Апрѣля слушана записка Министра Внутреннихъ дѣлъ отъ 22 Марта за No 829 (по Испол. Деп.). внесенная въ журналѣ Комитета подъ No 664, о прибавкѣ впредь до изданія подробныхъ штатовъ Сибирскаго управленія на жалованье канцелярскихъ служителей и канцелярскій расходъ по всѣмъ Присутственнымъ мѣстамъ, въ Сибири находящимся, кромѣ Хозяйственнаго Управленія и Иркутскаго Областнаго Правленія, 3 части суммъ, нынѣ на сіи предметы отпускаемыхъ.

Комитетъ положилъ: представленіе сіе по изъясненнымъ въ ономъ уваженіямъ утвердить.

Въ засѣданіе 23 Апрѣля объявлено Комитету, что Государь Императоръ положеніе Комитета Высочайше утвердить соизволилъ.

2833.— Апрѣля 23. Высочайше утвержденное положеніе Комитета Министровъ. — *Объ опредѣленіи совершеннолѣтія для получающихъ пенсіи дѣтей умершихъ ученыхъ чиновниковъ Академіи Наукъ, на основаніи постановленій, изданныхъ для Университетовъ.*

Въ засѣданіе 6 Апрѣля слушана записка Министра Народнаго Просвѣщенія отъ 30 Марта за No 2328 (по Департ. Народ. Просвѣщ.), внесенная въ журналѣ Комитета подъ No 706, объ опредѣленіи совершеннолѣтія для дѣтей умершихъ ученыхъ чиновниковъ Академіи Наукъ, на основаніи постановленій, изданныхъ для Университетовъ, и о дозволеніи на семъ основаніи пожалованную сыну Академика Фусса пенсію производить до 21-лѣтняго возраста.

Комитетъ положилъ: согласно съ представленіемъ, постановленное для Университетовъ правило, чтобы производство малолѣтнымъ дѣтямъ пенсій прекращаемо было по достиженіи ими 21 года, или когда и прежде того дочери выйдутъ въ замужство, а сыновья опредѣлены будутъ въ службу, распространить и на Академію Наукъ, и на семъ основаніи дозволить пожалованную сыну Академика Фусса пенсію производить до достиженія имъ 21 года, или ежели и прежде того будетъ опредѣленъ въ службу.

Въ засѣданіе 23 Апрѣля объявлено Комитету, что Государь Императоръ положеніе Комитета Высочайше утвердить соизволилъ.

2834.— Апрѣля 23. Высочайше утвержденное мнѣніе Государственнаго Совѣта, объявленное Сенату Министромъ Финансовъ. — *Объ опредѣленіи въ Бессарабскую Казенную Палату чиновника по части управленія казенными поселянами.*

Въ отношеніи отъ 12 Декабря 1828 года къ Министру Финансовъ, Г. Новороссійскій и Бессарабскій Генералъ-Губернаторъ Графъ Воронцовъ изъяснялъ между прочимъ, что для предоставленія Бессарабской Казенной Палатѣ средствъ къ ближайшему наблюденію за Волостными Правленіями и подчиненными онымъ селеніями, не отвлекая Членовъ ея отъ непремѣнныхъ занятій, почитаетъ онъ полезнымъ опредѣлить въ вѣденіе той Палаты особаго способнаго и опытнаго чиновника для надзора за казенными селеніями и Волостными Правленіями, равно за порядкомъ въ новыхъ водвореніяхъ казенныхъ крестьянъ, вовсемъ собственно только по хозяйственной части: не касаясь отнюдь распорядительной; ибо послѣдняя непремѣнно должна зависѣть отъ Полицейскаго начальства. Сему Чиновнику Палата предпишетъ наблюдать, что будетъ полезно прибавить или отмѣнить въ положеніи для казенныхъ поселянъ по хозяйственной части. Въ жалованьѣ таковому Чиновнику, а также на разъѣзды, на содержаніе писца и канцелярскіе расходы Графъ Воронцовъ полагалъ опредѣлить въ годъ по 1000 руб. изъ общихъ областныхъ доходовъ; избраніе же и представленіе Министру Финансовъ на сіе мѣсто Чиновника, извѣстнаго и опытнаго по части хозяйственной, предоставить ему Г. Новороссійскому и Бессарабскому Генералъ-Губернатору.

По поводу сего Министръ Финансовъ входилъ съ представленіемъ въ Государственный Совѣтъ, мнѣніемъ коего, Высочайше утвержденнымъ въ 23 день Апрѣля сего года, повелѣно: опредѣлить въ Бессарабскую Казенную Палату особаго Чиновника для надзора за казенными селеніями и Волостными Правленіями на вышеизъясненномъ, предположенномъ отъ Г. Новороссійскаго и Бессарабскаго Генералъ-Губернатора основаніи.

2835. — Апрѣля 23. Высочайше утвержденное положеніе Комитета Министровъ.—*О назначеніи Лифляндскому Генералъ-Суперъ-Интенденту квартирныхъ денегъ.*

Въ засѣданіе 6 Апрѣля слушана записка состоящаго въ должности Главноуправляющаго Духовными дѣлами Иностранныхъ Исповѣданій отъ 3 Апрѣля за No 565 (по 2-му Отдѣл. Депар.), внесенная въ журналѣ Комитета подъ No 708, о назначеніи Лифляндскому Генералъ-Суперъ-Интенденту квартирныхъ денегъ по 500 р. серебромъ въ годъ, съ тѣмъ, чтобы домъ, назначенный для его жительства, былъ проданъ въ пользу казны, или употребленъ на другія надобности Правительства.

Комитетъ полагалъ: представленіе сіе утвердить.

Въ засѣданіе 23 Апрѣля объявлено Комитету, что Государь Императоръ положеніе Комитета Высочайше утвердить соизволилъ.

Комитетъ опредѣлилъ: сообщить о томъ состоящему въ должности Главноуправляющаго Духовными дѣлами Иностранныхъ Исповѣданій къ исполненію выпискою изъ журнала.

2836. — Апрѣля 23. Высочайше утвержденное мнѣніе Государственнаго Совѣта.—*О возстановленіи между Курляндскою и Виленскою Губерніями границы по древнимъ описаніямъ.*

Государственный Совѣтъ въ Департаментѣ Экономіи, разсмотрѣвъ докладъ Правительствующаго Сената 1 Департамента, о возстановленіи существующей по древнимъ описаніямъ границы между Курляндскою и Виленскою Губерніями, полагаетъ: докладъ сей утвердить.

Резолюція. Его Императорское Величество воспослѣдовавшее въ Департаментѣ Экономіи Государственнаго Совѣта мнѣніе по дѣлу о возстановленіи границы между Курляндскою и Виленскою Губерніями, Высочайше утвердить соизволилъ и повелѣлъ исполнить. *За Предсѣдателя Государственнаго Совѣта.*

2837.—Апрѣля 23. Высочайше утвержденное положеніе Комитета Министровъ.—*О предоставленіи въ пользу уѣздныхъ городовъ Бессарабской Области одного процента съ поступающаго тамъ въ казну питейнаго дохода.*

Въ засѣданіе 2 Апрѣля слушана записка Министра Финансовъ отъ 30 Марта за No 392 (По Департ. разн. Податей и Сборовъ), внесенная въ журналѣ Комитета подъ No 678, о предоставленіи въ пользу уѣздныхъ городовъ Бессарабской Области, на основаніи 147 статьи Городоваго Положенія, одного процента съ поступающаго тамъ въ казну питейнаго дохода.

Комитетъ полагалъ: представленіе сіе утвердить.

Въ засѣданіе 23 Апрѣля объявлено Комитету, что Государь Императоръ положеніе Комитета Высочайше утвердить соизволилъ.

2838.—Апрѣля 23. Высочайше утвержденное положеніе Комитета Министровъ. — *О продолженіи продажи дровъ и муки изъ Санктпетербургскихъ запасныхъ магазиновъ по прежней цѣнѣ.*

Въ засѣданіе 2 Апрѣля слушана записка Министра Внутреннихъ дѣлъ отъ 28 Марта за No 5 (по Хозяйст. Департ.), внесенная въ журналѣ Комитета подъ No 665, о продол-

женіи срока на цѣну для продажи дровъ и муки изъ Санктпетербургскихъ запасныхъ магазиновъ.

Комитетъ полагалъ: представленіе сіе по изъясненнымъ въ ономъ уваженіямъ утвердить.

Въ засѣданіе 23 Апрѣля объявлено Комитету, что Государь Императоръ положеніе Комитета Высочайше утвердить соизволилъ.

Выписка изъ представленія Г. Министра Внутреннихъ дѣлъ въ Комитетъ Гг. Министровъ. Я честь имѣю испрашивать разрѣшенія Комитета Гг. Министровъ о продолженіи срока какъ на выпускъ дровъ по 7 руб. за сажень, такъ и на дозволеніе муку выпускать въ продажу, не требуя свидѣтельствъ, кои дотолѣ всякій бѣдный обыватель долженъ былъ представлять отъ Полиціи, и сверхъ того безъ ограниченія пропорціею 4 пудъ, для каждаго семейства на одинъ мѣсяцъ.

2839.—Апрѣля 23. Высочайше утвержденное положеніе Комитета Министровъ, объявленное Сенату Министромъ Финансовъ.—*Объ отводѣ Иркутскому Евангелическому Пастору 50 десятинъ казенной земли для хлѣбопашества или другаго какого либо общественнаго заведенія.*

По представленію состоящаго въ должности Главноуправляющаго Духовными дѣлами Иностранныхъ Исповѣданій, Статсъ-Секретаря Блудова, согласному съ заключеніемъ моимъ, журналомъ Комитета Гг. Министровъ, Высочайше утвержденнымъ въ 23 день минувшаго Апрѣля, постановлено: Иркутскому Евангелическому Пастору отвесть въ тамошней Губерніи 50 десятинъ казенной земли для хлѣбопашества или другаго общеполезнаго заведенія, по примѣру находящихся въ Сибирскихъ Губерніяхъ Римско-Католическихъ Священниковъ и Лютеранскаго проповѣдника въ Тобольскѣ.

Въ слѣдствіе полученнаго мною при отношеніи Г. Блудова списка съ упомянутаго положенія Комитета Гг. Министровъ я имѣю честь представить Правительствующему Сенату для учиненія съ его стороны кому слѣдуетъ надлежащихъ предписаній къ приведенію въ дожное исполненіе того Высочайше утвержденнаго положенія.

2840.—Апрѣля 24. Высочайше утвержденный докладъ Управляющаго Морскимъ Штабомъ.—*О нераспространеніи на мастеровыхъ Ижерскаго завода и Новгородской фабрики Высочайшаго повелѣнія, касательно неимѣнія нижнимъ чинамъ собственныхъ домовъ.*

О непремѣнномъ исполненіи Высочайшаго Вашего Императорскаго Величества повелѣнія, чтобы Морскимъ нижнимъ чинамъ, на службѣ находящимся, равно женамъ ихъ, воспретить имѣть собственые домы, какъ въ Столицѣ, такъ и въ портахъ, давъ годъ сроку для непремѣнной продажи оныхъ, предписано всѣмъ мѣстнымъ Начальствамъ Морскаго вѣдомства, а Г. Главному Командиру Черноморскихъ портовъ сообщено къ равномѣрному же исполненію.

Но какъ въ селеніяхъ Ижерскихъ заводовъ и Новгородской парусной фабрики, принадлежащихъ Морскому вѣдомству, многіе семейные мастеровые съ самаго первоначальнаго основанія сихъ заводовъ и фабрики имѣютъ собственные домы, которыхъ состоитъ въ заводахъ 378 и въ фабрикѣ 113 домовъ, съ небольшими огородами при каждомъ домѣ, доставляющими живущимъ достаточные запасы зелени и овощей; чѣмъ облегчается самое содержаніе семействъ, пользующихся свѣжею и здоровою пищею; и какъ въ заводахъ и въ фабрикѣ другихъ жителей, кромѣ служащихъ, почти никого нѣтъ: то не удивительно, чтобы нашлись охотники на мѣстѣ купить дома, принадлежащіе мастеровымъ. Для жительства же сихъ послѣднихъ съ ихъ сействами въ казенныхъ зданіяхъ помѣщенія не имѣется, а

должно будетъ построить для нихъ особыя казенныя казармы, на что потребуется значительная сумма.

Полагая, что Высочайшая воля Вашего Величества о воспрещеніи служащимъ Морскимъ нижнимъ чинамъ имѣть собственные домы не должна распространяться на мастеровыхъ Ижерскихъ заводовъ и Новгородской фабрики, о семъ обстоятельствѣ я имѣю счастіе представить на Высочайшее Вашего Императорскаго Величества благоусмотрѣніе и рѣшеніе.

Резолюція. Справедливо.

2841.— Апрѣля 24. Высочайше утвержденное мнѣніе Государственнаго Совѣта. — *Объ устройствѣ Полиціи и пожарной части, и о доходахъ и расходахъ въ городѣ Вологдѣ.*

Государственный Совѣтъ въ Департаментѣ Экономіи и въ Общемъ Собраніи, разсмотрѣвъ представленіе Министра Внутреннихъ дѣлъ объ устройствѣ Полиціи съ пожарною частію доходовъ и расходовъ въ городѣ Вологдѣ, и принявъ въ соображеніе: 1) что повинности иногородныхъ купцовъ, мѣщанъ, посадскихъ и крестьянъ ясно опредѣлены въ дополнительномъ постановленіи объ устройствѣ гильдій и въ послѣдовавшихъ о торговлѣ узаконеніяхъ, и 2) что городовыхъ Архитекторовъ по устройству городовъ Оренбурга, Вятки, о конхъ состоялись особыя положенія, не назначено; каковый новый расходъ умножитъ токмо повинности градскихъ обывателей, когда въ Губерніяхъ находятся Губерискіе Архитекторы, на обязанности конхъ лежитъ все то, что до постройки казенныхъ и частныхъ зданій относиться можетъ, полагаетъ:

§ 22 проекта о предназначаемомъ сборѣ ¼ процента, согласно съ мнѣніемъ Министра Финансовъ, изложить такъ:

Во взысканіи съ иногородныхъ купцовъ и крестьянъ установленныхъ въ пользу городовъ сборовъ, поступать на точномъ основаніи правилъ, изъясненныхъ въ дополнительномъ постановленіи объ устройствѣ гильдій и въ послѣдовавшихъ о торговлѣ узаконеніяхъ.

Относительно же городоваго Архитектора въ Вологдѣ къ опредѣленію предполагаемаго, таковаго не назначать и исчисленное ему жалованье (1200 р.) изъ росписанія расходовъ исключить.

За сими измѣненіями, какъ представленіе Министра Внутреннихъ дѣлъ проектъ положенія и росписаніе о доходахъ и расходахъ Вологды, такъ и штаты Полиціи съ пожарною частію и Канцеляріи городовыхъ Присутственныхъ мѣстъ (*) въ семъ городѣ, утвердить.

Резолюція. Его Императорское Величество воспослѣдовавшее въ Общемъ Собраніи Государственнаго Совѣта мнѣніе по дѣлу объ устройствѣ Полиціи съ пожарною частію доходовъ и расходовъ въ городѣ Вологдѣ, Высочайше утвердить соизволилъ и повелѣлъ исполнить. *За Предсѣдателя Государственнаго Совѣта. Князь А. Куракинъ.*

Положеніе о доходахъ и расходахъ Губернскаго города Вологды.

О доходахъ.

§ 1. Статьи дохода, города Вологды составляющія, раздѣляются на слѣдующія роды: I. Сборы съ обывательскихъ домовъ и заведеній. II. Сборы съ заведеній, промышлености и съ промышленниковъ. III. Доходы отъ оброчныхъ статей общественныхъ зданій и отъ казны, городу предоставленные. IV. Сборы съ актовъ, сдѣлокъ и съ публичной продажи. V. Случайные и штрафные.

I. О сборахъ съ обывательскихъ домовъ и заведеній.

§ 2. Съ оцѣнки обывательскихъ домовъ, ла-

(*) Штатъ см. въ концѣ Тома.

вокъ и мѣстъ взимать по одному проценту съ каждаго оцѣночнаго рубля.

§ 3. Для сего произвесть вновь оцѣнку всѣхъ недвижимыхъ собственностей въ городѣ; составить табель оцѣночному сбору на правилахъ, какъ оная произведена въ Столицахъ и въ Губернскомъ городѣ Казани и представить оную на утвержденіе въ Министерство Внутреннихъ дѣлъ.

§ 4. По полученіи утвержденія, для извѣстности каждаго обывателя о количествѣ слѣдующаго съ владѣемой имъ собственности платежа, напечатать табель съ означеніемъ въ оной: 1) нумера дома или лавки; 2) имени хозяина; 3) оцѣнки оныхъ, и 4) количества причитающагося съ нихъ сбора. Табель сію продавать умѣренною цѣною желающимъ, какъ во всей цѣлости; такъ въ раздѣленіи по частямъ и кварталамъ города и доставить по одному экземпляру въ Вологодскія Присутственныя мѣста, въ Полицію и къ Гражданскому Губернатору.

§ 5. Оцѣнка недвижимыхъ собственностей, бывъ сдѣлана въ намѣреніи установленія платежа повинностей съ оныхъ, не пріемлется ни въ какое основаніе при представленіи сихъ собственностей въ залоги по казеннымъ подрядамъ и т. п. Въ сихъ случаяхъ производство оцѣнки на установленныхъ для того правилахъ остается въ своей силѣ.

§ 6. Всякому вновь произведенному строенію, всякой новой пристройкѣ и перестройкѣ ветхихъ зданій, по приведеніи ихъ въ удобное для жительства состояніе, производится оцѣнка и оныя подвергаются сбору по оцѣнкѣ.

§ 7. Для производствасей оцѣнки составляется Думою изъ лицъ каждаго въ городѣ сословія Коммиссія, которая при оцѣнкѣ принимаетъ въ соображеніе мѣстоположеніе дома, лавки, или другой недвижимой собственности, доходъ, оными приносимый, включая и то, какой доходъ могли бы дать покои, хозяиномъ занимаемые, наконецъ и необходимые по дому расходы.

§ 8. Исключа расходы изъ доходовъ, по количеству достальной за тѣмъ суммы опредѣлять оцѣнку недвижимой собственности, расчитывая оную по 6, по 7, по 10 и по 12 процентовъ, сообразно мѣстному положенію и выгодности зданій, слѣдующимъ образомъ: если найдено, что такая-то собственность на вышеозначенномъ основаніи приносить должна 1000 руб. дохода, то дабы сдѣлать оцѣнку сей собственности по $6\frac{0}{0}$, дѣлается посылка какъ 6 ко 100, такъ означенныя 1000 руб. чистаго дохода къ капиталу, съ коего сей доходъ предполагается; капиталъ сей составитъ 16.666 руб. $66\frac{1}{4}$ коп. или оцѣнку означенной недвижимой собственности.

§ 9. Произведенная на вышеизображенныхъ правилахъ оцѣнка всякому перестроенному и вновь выстроенному зданію, представляется на утвержденіе Главнаго Начальника Губерніи, и по полученіи онаго, Дума приступаетъ ко взиманію слѣдующаго въ городской доходъ сбора.

§ 10. На семъ же основаніи, т. е. посредствомъ Коммиссій и руководствуясь вышеизъясненными правилами съ утвержденія Г. Начальника Губерніи, поступать и въ уменьшеніи сбора тѣхъ строеній, кои придутъ въ совершенную ветхость, будутъ сломаны или подвергнутся пожару.

§ 11. Отъ сбора по оцѣнкѣ освобождаются вовсе: а) Монастырскія подворья и домы Священно и церковно-служителей вдовъ и сиротъ, на точномъ основаніи Именнаго Высочайшаго указа 17 Апрѣля 1821 года. б) Богоугодныя заведенія и Богослужебныя иновѣрческія зданія. в) Казенныя строенія, исключая въ оныхъ тѣхъ отдѣленій, кои отдаются въ наемъ и доходъ приносятъ. г) Всѣ заведенія и мѣста, городу принадлежащія, съ коихъ доходъ поступаетъ въ Думу. д) Домы бѣдныхъ

обывателей, оцѣненные менѣе 100 рублей.

§ 12. Сроками для взноса оцѣночнаго сбора постановляется: за первую половину года къ 1-му Іюля, а за вторую къ 1-му Генваря; впрочемъ предоставляется на волю обывателямъ взнести сборъ и за цѣлый годъ впередъ.

§ 13. Съ неисправными плательщиками сего сбора въ помянутые сроки поступать на основаніи доклада Комитета объ уравненіи городскихъ повинностей въ Петербургѣ, Высочайше конфирмованнаго 19 Генваря 1804 (*) и указа 21 Апрѣля 1808 года (**), а въ назначеніи количества пени за невзносъ въ срокъ по Манифесту 16 Маія 1811 года (***).

§ 14. Съ выстроенныхъ обывателями на градской выгонной землѣ разныхъ заведеній взимать: а) Съ квадратной сажени земли, на коей построена мельница или кузница, по 30 коп. б) Съ квадратной сажени земли, на коей находятся анбары и огороды, по 5 коп. в) Съ квадратной сажени земли, на коей выстроенъ заводъ прядильный, по 20 коп.; но съ того мѣста, которое занято просадами, по 1 коп. и г) Съ квадратной сажени земли, на коей находится кирпичный заводъ, по 2 коп., а гдѣ берется глина, по 1 коп.

При семъ подтверждается, что въ случаѣ, если земля, всѣми упомянутыми заведеніями занятая, понадобится для города, въ такомъ случаѣ владѣльцы обязаны очистить оную безотговорочно. Дума же извѣститъ объ ономъ ихъ заблаговременно.

§ 15. Съ записки въ городовую обывательскую книгу постановляется сборъ на слѣдующемъ основаніи: а) По изданіи сего положенія, Дума обвѣститъ чрезъ Полицію, дабы являлись для записки въ помянутую книгу, къ чему назначается годовый срокъ. б) При семъ взимать съ записавшагося по торгу промыслу или ремеслу: съ купцовъ 1-й гильдіи по 100 руб., 2-й по 50 руб., 3-й гильдіи по 25 руб. Съ мѣщанъ и цеховыхъ за каждое семейство по 10 рублей.

Съ обывателей всякаго сословія, имѣющихъ въ городѣ недвижимую собственность, по нижеозначенной раскладкѣ съ суммы, въ какой по крѣпостнымъ актамъ имѣніе написано:

Отъ	10	до	100	руб.	по	2	руб.
—	100	—	1000	—	—	5	—
—	1000	—	5000	—	—	10	—
—	5000	—	10000	—	—	15	—
—	10000	—	15000	—	—	20	—
—	15000	—	20000	—	—	25	—
—	20000	—	25000	—	—	30	—
—	30000	—	40000	—	—	40	—
—	40000	—	50000	—	—	50	—

И такъ далѣе, прибавляя на каждыя 10000 руб. по 10 руб., но выше ста руб. не взимать, въ какой бы суммѣ крѣпостный актъ написанъ ни былъ.

в) Къ исчисленію и сбору сей повинности соединять всѣ имѣнія, одному лицу въ городѣ принадлежащія.

(*) Въ семъ докладѣ изображено: кто изъ обывателей по прошествіи срока слѣдовавшей съ него въ городскую повинность суммы за прошедшее полугодіе сполна не заплатилъ, таковымъ по окончаніи срока обративъ 10 дней въ льготу, за послѣдующее время взыскивать пеню.

(**) Симъ указомъ повелѣно: если кто въ означенный срокъ недоимки сполна не внесетъ, то по прошествіи онаго всѣ домы, лавки и мѣста, на коихъ числится недоимка, взять въ присмотръ и описавъ оные, запретить наемщикамъ платить доходы, которые и собирать Городской Думѣ. Если домы, на коихъ числится недоимка, не отдаются въ наймы, то до выплаты оной ставить въ нихъ постой натурою.

(***) Въ семъ Манифестѣ постановлено: въ пеню взыскивается со всей недоимки по одному проценту на мѣсяцъ.

Примѣчаніе. Кто заплатилъ сборъ по недвижимой собственности, тотъ не подвергается таковому по званію купца, мѣщанина или цеховаго, записанныхъ по торгу промыслу или ремеслу. г) За незаписку въ годовый срокъ и неузносъ въ срокъ сего сбора взыскивать положенное количество вдвое. д) При переходѣ имѣнія въ другія руки, сборъ за записку въ городовую обывательскую книгу взыскиваетъ Гражданская Палата во время совершенія купчей крѣпости, и тогда же даетъ знать Градской Думѣ, отсылая въ оную взысканныя деньги по прошествіи каждаго мѣсяца. Безъ предварительнаго сношенія съ Думою о томъ, взнесенъ ли продавецъ недвижимой собственности въ обывательскую книгу, Гражданская Палата не совершаетъ купчей крѣпости.

§ 16. При раздачѣ мѣстъ подъ застройку, поступать слѣдующимъ образомъ: всякой разъ, когда кѣмъ-либо подана будетъ просьба объ отводѣ подъ застройку мѣста въ вѣчное владѣніе, публиковать въ городѣ чрезъ Полицію для обвѣщенія обывателей; спустя двѣ недѣли послѣ таковой публикаціи, производить торги и за послѣдне-объявленную цѣну отдавать просимое мѣсто.

§ 17. Если кромѣ просителя никого желающихъ не явится, то предоставить оное ему со взысканіемъ въ городской доходъ, на основаніи Межевой Инструкціи (Гл. VIII. п. 11.), по 3 коп. за каждую квадратную сажень, что и при торгахъ должно служить основаніемъ вмѣсто оцѣнки.

§ 18. Получившій мѣсто обязанъ застроить оное такимъ строеніемъ, какому по конфирмованному плану быть тутъ слѣдуетъ, если каменное въ теченіи пяти лѣтъ, а деревянное въ три года. Въ противномъ случаѣ, буде онъ по прошествіи сего срока мѣста не застроитъ, отбирать оное и отдавать вновь желающимъ тѣмъ же порядкомъ.

II. О сборахъ съ заведеній промышленности и съ промышленниковъ.

§ 19. Съ гербергевъ, трактировъ, ресторацій и другихъ подобныхъ заведеній взимать акцизъ въ пользу города на основаніи Высочайше утвержденнаго 14 Марта 1821 года Положенія и другихъ особо издаваемыхъ о сихъ заведеніяхъ постановленій.

§ 20. Съ харчевень взимать по усмотрѣнію Градской Думы, но съ тѣмъ притомъ, чтобъ акцизъ сей въ лучшей и выгоднѣйшей части города не превышалъ ста рублей съ одной харчевни, а съ прочихъ 50 рублей.

§ 21. Съ содержателей постоялыхъ дворовъ взимать по три процента съ суммы, платимой хозяину; за наемъ дома людямъ симъ въ платежѣ акциза Дума выдаетъ свидѣтельство.

§ 22. Во взысканіи съ иногородныхъ купцовъ и крестьянъ установленныхъ въ пользу городовъ сборовъ, поступать на точномъ основаніи правилъ, изъясненныхъ въ дополнительномъ постановленіи объ устройствѣ гильдій и въ послѣдовавшихъ о торговлѣ узаконеніяхъ.

§ 23. Съ извощиковъ взимать по 5 руб. съ каждой лошади, въ извозѣ употребляемой. Дума выдастъ имъ значки или нумера, изображенные на жести.

§ 24. Съ маркитантовъ, хлѣбниковъ, калачниковъ, булошниковъ, квасниковъ, разнощиковъ и вообще съ иногородныхъ ремесленниковъ, мѣщанъ, посадскихъ и крестьянъ взимать по 5 рублей съ каждаго хозяина въ годъ. Дума выдаетъ симъ людямъ жестяные билеты.

III. Доходы отъ оброчныхъ статей общественныхъ заведеній и отъ казны городу предоставленные.

§ 25. Оброчныя статьи, какъ-то: сѣнокосы, общественные вѣсы и мѣры, перевозы, погреба при дегтяной биржѣ и тому подобное, отдаются Думою съ торговъ на откупъ согласно предписаннымъ въ законахъ правиламъ, съ утвержденія Начальника Губерніи.

*

§ 26. Городскіе общественные вѣсы и мѣры устроются отъ Думы и отдаются на откупъ; за взвѣшиваніе взимать съ воза по десяти копѣекъ, а съ пуда по одной копѣйкѣ.

§ 27. Не возбраняется въ домахъ и лавкахъ имѣть вѣсы и мѣры клейменыя указнаго достоинства, но не иначе, какъ только для употребленія по собственному торгу или промыслу.

§ 28. Въ отношеніи клейменія вѣсовъ и мѣръ, а равно и сбора за то, постановляются слѣдующія правила: а) Вѣсы и мѣры, употребляемыя въ гостиныхъ дворахъ, на рынкахъ, въ магазинахъ, лавкахъ, лабазахъ и разнощиками, заклеймить въ Градской Думѣ въ теченіи трехъ мѣсяцевъ по изданіи сего Положенія. б) За клейменіе взимать въ пользу городскихъ доходовъ: съ вѣсовъ: за коромысло, подымающее болѣе пяти пудъ, 2 руб. 50 коп. За коромысло, поднимающее менѣе 5 пудъ и за безмѣнъ, 1 руб. Съ мѣръ: за четверть съ приборомъ 2 руб. 50 коп., за четверикъ 2 руб., за полчетверика 1 руб. 25 коп., за четверку 50 коп., за осьмушку 25 коп. в) Мѣры и вѣсы клеймятся однажды, пока находятся въ употребленіи, негодныхъ же и поврежденныхъ въ употребленіи не имѣть. г) По прошествіи трехъ мѣсяцевъ, уличенные въ употребленіи неклейменныхъ мѣръ и вѣсовъ, подвергаются штрафу вдвое противу того, что составляетъ слѣдующій съ нихъ за клейменіе сборъ. д) Обыватели, имѣющіе вѣсы и мѣры для своего домашняго употребленія, не подлежатъ симъ правиламъ.

§ 29. Берегъ рѣки Вологды, занимаемый складкою лѣса, раздѣлить на пять слѣдующихъ дистанцій: а) На Пречистенскомъ берегу отъ набережнаго мѣста мѣщанина Митрополова до анбара купца Блазнова. б) За Дюдиковой пустынью по теченію рѣки Вологды на лѣвомъ берегу. в) Отъ мельницы мѣщанина Налобина по теченію рѣки Вологды на правомъ берегу. г) По берегу ручья отъ бывшаго пороховаго погреба. д) Въ 3-й части города по теченію рѣки на лѣвой сторонѣ у мѣста мѣщанина Попова Чухина.

Дистанціи сіи, за исключеніемъ пропорціи, положенной для бичевника, обложить оброкомъ съ квадратной сажени земли, по усмотрѣнію Градской Думы, съ утвержденія Главнаго Начальника Губерніи.

§ 30. Учреждается въ Вологдѣ сборъ въ городской доходъ съ векселей при протестѣ ихъ по полупроценту и съ заемныхъ писемъ при явкѣ ихъ по срокѣ по четверти процента съ рубля.

§ 31. Въ отношеніи сего сбора постановляются слѣдующія правила: а) Сборъ сей взимать Нотаріусу въ то самое время, когда къ нему отъ частныхъ лицъ предъявлены или отъ Присутственныхъ мѣстъ присланы будутъ векселя къ протесту, а заемныя письма къ явкѣ по срокѣ, распространяя оный сборъ и на тѣ векселя, по коимъ заимщики платежъ учинятъ, при требованіи Нотаріусами во время протеста. б) Подъ именемъ заемныхъ писемъ разумѣть и ¼ процентному сбору подвергать всѣ обязательства, Дворянамъ и чиновникамъ къ употребленію дозволенныя, какъ то: закладныя съ залогомъ движимаго имѣнія, крѣпостныя заемныя письма съ залогомъ движимыхъ вещей и безъ залога, за исключеніемъ изъ того однѣхъ только закладныхъ на недвижимое имѣніе, съ коихъ взимается особая пошлина въ пользу казны. в) Если кто при предъявленіи векселей къ протесту, а заемныхъ писемъ къ явкѣ, не внесетъ сбора, въ пользу города положеннаго; то Нотаріусъ для соблюденія права заимодавцевъ не останавливается протестомъ векселей, равно и запискою явленныхъ писемъ, но не возвращаетъ ихъ до заплаты того сбора въ предохраненіе городскихъ доходовъ отъ недоимокъ по оному.

Особенныя правила.

§ 32. Градская Дума печется и имѣетъ наблюденіе чрезъ своихъ Гласныхъ, дабы доходы ея поступали въ свое время бездоимочно, ни для кого не ослабляя постановленныхъ правилъ, и ведя вѣрный счетъ недоборамъ; по окончаніи сроковъ относится въ Полицію о понужденіи неплательщиковъ и въ тоже время доноситъ объ нихъ Начальнику Губерніи.

§ 33. Въ особенности Градская Дума имѣетъ наблюденіе за сборами съ промышлености и промышленниковъ, на счетъ коихъ постановляется: что если кто присвоитъ къ себѣ право промышлености по какой бы то ни было статьѣ, безъ внесенія въ Думу акциза и не имѣя свидѣтельства либо квитанціи, тотъ подвергается платежу вдвое въ пользу городскихъ доходовъ.

§ 34. Полиція, не смотря ни на какое лице, всѣми зависящими отъ нее мѣрами побуждаетъ неплательщиковъ и исполняя безъ замедленія требованія Думы, дѣйствуетъ во взысканіи недоимокъ безъ упущенія и понаровки.

§ 35. Постановляется въ обязанность всѣхъ мѣстъ и лицъ, ни подъ какимъ предлогомъ не удерживать суммъ, Градской Думѣ слѣдующихъ, а отсылать въ положенные сроки всѣ сполна.

§ 36. Начальствующій въ Губерніи, подкрѣпляя въ полной мѣрѣ всѣ законныя сихъ мѣстъ требованія и распоряженія по предмету безостановочнаго поступленія городскихъ доходовъ, взыскиваетъ за всякое отступленіе отъ правилъ и за всякую медленность.

§ 37. Виновные въ семъ подвергаются, по мѣрѣ вины, замѣчаніямъ, пенямъ, аресту, отрѣшенію отъ должности и преданію суду.

О расходахъ.

1. Составленіе смѣты расходовъ.

§ 38. Городскіе расходы дѣлятся на постоянные и измѣняющіеся, на ежегодные и единовременные.

Расходы постоянные опредѣляются штатомъ; измѣняющіеся росписаніемъ и зависятъ отъ возвышенія или пониженія цѣнъ на матеріялы и отъ дѣйствія времени на предметы, подлежащіе исправленію. Ежегодные заключаются въ тѣхъ и другихъ относительно къ продовольствію; единовременные же состоятъ въ исправленіи недостающаго къ существеннымъ потребностямъ.

§ 39. Городская Дума ежегодно въ Сентябрѣ мѣсяцѣ составлятъ смѣту лежащихъ на попеченіи ея годовыхъ расходовъ, какъ постоянныхъ, такъ и измѣняющихся, внося первые въ томъ самомъ количествѣ, какъ они опредѣлены Высочайше утвержденнымъ штатомъ, а вторые съ показаніемъ причинъ увеличенія или уменьшенія ихъ.

§ 40. По составленіи таковой смѣты, Дума представляетъ ее на утвержденіе Начальнику Губерніи, который по разсмотрѣніи, если не найдетъ ничего, требующаго исправленія, утверждаетъ оную и обративъ къ исполненію, представляетъ въ то же время списокъ для свѣденія въ Министерство Внутреннихъ дѣлъ, присовокупивъ къ тому о доходахъ предстоящаго года и исчисленіи, изъ коего видно бы было: а) Остатки прежняго времени. б) Ежели изъ нихъ расходъ былъ, то сколько издержано и по какимъ повелѣніямъ. в) Сколько къ прежнимъ остаткамъ присовокупляется за минувшій годъ; и г) Имѣютъ ли или не имѣютъ назначенія остатки сіи?

§ 41. На случай оказаться могущихъ вмѣстѣ недостатковъ или излишностей по предметамъ, неподлежащимъ точной опредѣлительности, Начальникъ Губерніи дѣлаетъ свои замѣчанія Думѣ, для исправленія смѣты заблаговременно. При чемъ поставляется за правило, чтобъ всѣ расходы, штатомъ неопредѣленные, ограничивались единою необходимостію.

§ 42. Дума въ годовыхъ издержкахъ своихъ, ограничиваясь назначаемою въ годовомъ

росписаніи суммою, ни подъ какимъ предлогомъ не выходитъ изъ оной, а тѣмъ паче не дѣлаетъ новыхъ расходовъ, въ росписаніи неозначенныхъ. Но еслибъ таковые при непредвидимыхъ случаяхъ дѣйствительно потребовались, то представлять о семъ Начальнику Губерніи, который разрѣшаетъ ее на основаніи общихъ постановленій, донося о томъ каждый разъ Министерству Внутреннихъ дѣлъ, или испрашивая, по важности суммы, утвержденія высшаго Начальства.

II. Правила по отпуску суммъ и заготовленію матеріаловъ.

§ 43. Суммы, опредѣленныя на разныя Присутственныя мѣста, содержаніемъ отъ городскихъ доходовъ зависящія, какъ то: на жалованье Чиновникамъ и служителямъ и на канцелярскіе расходы, Дума отсылаетъ по принадлежности въ началѣ каждой трети года и сама по истеченіи оной выдаетъ, кому слѣдуетъ, безостановочно.

§ 44. Она обращаетъ все вниманіе, чтобъ потребности, для коихъ нуженъ расходъ, удовлетворялись безостановочно, съ соблюденіемъ впрочемъ всевозможнаго хозяйства и бережливости въ городскихъ суммахъ. Такимъ образомъ заготовляя благовременно всѣ матеріалы и припасы подрядами или посредствомъ собственной экономіи и сообразуясь съ существенною въ томъ или другомъ случаѣ выгодою; о всѣхъ расходахъ ведетъ вѣрный и ясный счетъ, а потому если отъ измѣняющихся и неопредѣлительныхъ расходовъ сбережена будетъ каковая либо сумма, оную причисляетъ къ остаткамъ доходовъ на слѣдующій годъ, не смѣшивая съ приходомъ.

§ 45. Обмундированіе нижнихъ Полицейскихъ служителей, опредѣленное въ извѣстной пропорціи, продовольствіе ихъ провіантомъ, а лошадей фуражемъ, лежитъ на хозяйственномъ попеченіи Думы, которая доставляетъ Полиціи принадлежащее, удовлетворяя и другимъ необходимостямъ, для содержанія коихъ назначается ремонтная сумма, такъ какъ и для пользованія больныхъ.

III. Правила для производства построеній, починокъ и исправленій въ зданіяхъ, на обязанности Думы лежащихъ.

§ 46. Дума должна тщательно наблюдать, чтобъ перестройки, починки и исправленіе зданій, на обязанности ея лежащихъ, были ежегодно производимы въ одинъ разъ въ удобнѣйшее къ тому время и съ надлежащею попечительностію о исправности ихъ посредствомъ подрядовъ или хозяйственными распоряженіями, какъ выгоднѣйшимъ для городскихъ доходовъ представится.

§ 47. Къ исправленію зданій оно приступаетъ не иначе, какъ по предварительномъ освидѣтельствованіи поврежденій, и по составленіи надлежащей смѣты.

§ 48. Мосты осматривать въ началѣ весны и при замѣчаніи малыхъ поврежденій исправлять, дабы оставленіемъ ихъ не допустить поврежденій важныхъ, съ чувствительными расходами соединиться могущихъ.

§ 49. При починкѣ мостовъ и мостовыхъ, Дума наблюдаетъ за прочностію работъ, какъ бы не производились оныя, подрядомъ или хозяйственными распоряженіями.

§ 50. Въ случаѣ же необходимости построить вновь какое либо зданіе, наблюдается правило, въ Высочайше утвержденномъ 16 Февраля 1823 года мнѣніи Государственнаго Совѣта постановленное.

Объ остаткахъ.

§ 51. По удовлетвореніи изъ остатковъ главнѣйшихъ нуждъ города, какъ то: укомплектованія пожарныхъ инструментовъ, постройки полицейскихъ домовъ и проч., за тѣмъ всѣ прочіе остатки, какіе отъ расходовъ будутъ накопляться, Дума имѣетъ отсылать въ Приказъ Общественнаго Призрѣнія для приращенія процентами.

2842.—Апрѣля 24. Именный, объявленный въ приказѣ Управляющаго Главнымъ Штабомъ. — *О пріобрѣтеніи для Армейской Артиллеріи ремонтныхъ лошадей не иначе, какъ изъ Горскихъ степныхъ табуновъ и степныхъ заводовъ.*

Высочайшимъ повелѣніемъ, объявленнымъ въ приказѣ моемъ по всему военному вѣдомству 29 Октября прошедшаго 1828 года за No 48, между прочимъ постановлено, чтобы при отправленіи за покупкою ремонтовъ для Армейской Артиллеріи, легкихъ пѣшихъ и конныхъ ротъ, поставляемо было въ непремѣнную обязанность ремонтирамъ, пріобрѣтать лошадей не иначе, какъ изъ Горскихъ степныхъ табуновъ и степныхъ заводовъ, ростомъ не выше 2 арш. 2½ верш. и не ниже 2 арш. 1 вершка.

Нынѣ Государь Императоръ, согласно съ представленіемъ Его Императорскаго Высочества Генералъ-Фельдцейхмейстера, Высочайше повелѣть соизволилъ: Артиллерійскихъ пушечныхъ и ящичныхъ лошадей покупать по прежнему, на основаніи Высочайше одобреннаго въ 1821 году предположенія Его Высочества, мѣрою не ниже 2 арш. и не выше 2 арш. и 2 вершковъ.

О таковомъ Высочайшемъ повелѣніи объявляется по всему военному вѣдомству для надлежащаго исполненія.

2843.—Апрѣля 24. Сенатскій. — *О невзысканіи податей съ помѣщиковъ за людей, получившихъ свободу по рѣшенію Судебнаго мѣста.*

Правительствующій Сенатъ слушали представленіе Министра Финансовъ, что Высочайше утвержденнымъ 19 Февраля (31 Маія) 1824 года мнѣніемъ Государственнаго Совѣта, повелѣно: люди, выбывающіе на основаніи Высочайшаго указа 23 Октября 1816 года изъ владѣнія разночинцевъ и другихъ лицъ, права дворянскаго неимѣющихъ, должны платить подати по новому роду жизни сами, а подати по прежнему ихъ состоянію должны быть платимы бывшимъ помѣщикомъ ихъ и имѣніемъ, къ коему они были приписаны. Потомъ мнѣніемъ Государственнаго Совѣта, Высочайше утвержденнымъ 12 Марта (31 Маія) 1824 года, повелѣно: 1) людямъ, отыскивающимъ свободу, когда помѣщики пропустятъ срокъ на удержаніе рѣшенія Судебнаго мѣста, давать вѣчную свободу, и 2) за выбывшаго на свободу человѣка, податей съ помѣщика не взыскивать. Сіе положеніе подтверждено Высочайшимъ повелѣніемъ, объявленнымъ Комитету Гг. Министровъ 15 Декабря 1824 года. Нынѣ Курляндская Казенная Палата представляетъ Министерству Финансовъ, что тамошнее Губернское Правленіе, получивъ указъ Правительствующаго Сената отъ 31 Маія 1824 года, въ коемъ изъяснено вышеозначенное мнѣніе Государственнаго Совѣта 19 Февраля о людяхъ, выбывающихъ изъ владѣнія разночинцевъ и другихъ лицъ, права дворянскаго неимѣющихъ, распространила оный неправильно и на людей, отсуждаемыхъ изъ помѣщичьяго владѣнія судебными приговорами, за коихъ помѣщики, на основаніи мнѣнія Государственнаго Совѣта 12 Марта (31 Маія) 1824, освобождаются отъ платежа податей. По сему поводу Казенная Палата входила съ представленіемъ къ Главноуправлявшему по гражданской части въ Остзейскихъ Губерніяхъ и, въ слѣдствіе предложенія его, испрашиваетъ разрѣшенія его Министра на исключеніе изъ помѣщичьяго оклада людей, получившихъ свободу по судебнымъ приговорамъ послѣ состоянія означеннаго закона, и записанныхъ уже въ окладъ мѣщанъ или вольныхъ людей. Онъ же Министръ Финансовъ, разсмотрѣвъ обстоятельство сіе, находитъ съ своей стороны, что Курляндское Губернское Правленіе неправильно отнесло Высочайше утвержденное 19 Февраля (31 Маія) 1824 года мнѣніе Государственнаго Совѣта на людей,

отсуждаемыхъ отъ помѣщиковъ судебными приговорами; ибо оное касается собственно до людей, выбывающихъ изъ владѣнія разночинцевъ и другихъ лицъ, права дворянскаго неимѣющихъ, о коихъ дѣла разсматриваются и оканчиваются Губернскими Правленіями; за отсуждаемыхъ же изъ помѣщичьяго владѣнія людей, на основаніи мнѣнія Государственнаго Совѣта, въ 12 день Марта (31 Маія) 1824 года Высочайше утвержденнаго, податей съ помѣщика взыскивать не слѣдуетъ. Но поелику таковые люди по Курляндской Губерніи, бывъ причислены въ свободное состояніе, остаются донынѣ неправильно въ окладѣ и за тѣми помѣщиками, изъ владѣнія коихъ они отсуждены, и какъ подобное недоразумѣніе могло произойти и по другимъ Губерніямъ, то онъ полагаетъ: всѣхъ тѣхъ людей, кои послѣ состоянія вышеозначеннаго закона отсуждены отъ помѣщиковъ, но остаются неисключенными изъ прежняго ихъ оклада какъ по Курляндской, такъ и по другимъ Губерніямъ, изъ онаго исключить, сложивъ притомъ и недоимку, какая на нихъ будетъ числиться по тому званію съ начала слѣдующей половины года послѣ той, въ которой они получали отъ помѣщиковъ свободу; буде же за нихъ уплатили бывшіе ихъ владѣльцы въ казну подати и повинности, то оныя помѣщикамъ зачли бы въ будущія подати, за крестьянъ ихъ поступить имѣющія, донеся о томъ къ свѣденію Министерству Финансовъ; во взысканіи же податей за людей, выбывающихъ отъ разночинцевъ и другихъ лицъ, права дворянскаго неимѣющихъ, на основаніи Высочайшаго указа 23 Октября 1816 года, поступать согласно вышеизъясненному Высочайше утвержденному 19 Февраля (31 Маія) 1824 года мнѣнію Государственнаго Совѣта. Мнѣніе сіе онъ Министръ Финансовъ представилъ на разсмотрѣніе и рѣшеніе Правительствующаго Сената, съ тѣмъ, не благоугодно ли будетъ оному объ исполненіи онаго дать кому слѣдуетъ указы. Приказали: вышеизъясненное мнѣніе Г. Министра Финансовъ, признавъ основательнымъ, утвердить, и о надлежащемъ по оному исполненіи какъ Курляндской, такъ и прочимъ Казеннымъ Палатамъ и Экспедиціямъ предписать указами, каковымъ дать знать и Г. Министру Финансовъ, а во всѣ Департаменты Правительствующаго Сената сообщить вѣденія.

2844.—Апрѣля 24. (*) Именный, данный Сенату.—*Объ упраздненіи Театральнаго Комитета и о бытіи дѣламъ онаго въ Конторѣ подъ распоряженіемъ Директора.*

Утвердивъ въ 13 день Ноября прошлаго 1827 года поднесенное Намъ Министромъ Императорскаго Двора Положеніе объ управленіи Императорскими С. Петербургскими Театрами, Мы повелѣли, согласно его представленію, привести оное въ исполненіе для опыта на одинъ годъ. Нынѣ по прошествіи таковаго опытнаго года, Министръ Императорскаго Двора представляетъ Намъ, что управленіе Императорскими С. Петербургскими Театрами посредствомъ Комитета оказывается во многихъ отношеніяхъ неудобнымъ, и полагаетъ за лучшее сосредоточить сіе управленіе въ лицѣ одного Директора, подъ главнымъ его Министра надзоромъ и распоряженіемъ. Въ слѣдствіе сего Всемилостивѣйше назначаемъ Мы Директоромъ Императорскихъ С. Петербургскихъ Театровъ Дѣйствительнаго Статскаго Совѣтника и состоящаго въ должности Гофмейстера Двора Нашего Князя Сергѣя Гагарина, Повелѣвая упомянутый Театральный Комитетъ упразднить, а дѣла онаго оставить въ Конторѣ Театровъ, которая, впредь до надлежащаго ея преобразованія, должна состоять подъ непосредственнымъ распоряженіемъ Директора.

(*) Распубликованъ отъ Сената 8 Маія.

2845.—Апрѣля 24. (*) Высочайше утвержденное мнѣніе Государственнаго Совѣта, въ дополненіе Манифеста 17 Іюня 1812 года.—*О выдачѣ привиллегій на изобрѣтенія.*

Государственный Совѣтъ въ Департаментѣ Экономіи и въ Общемъ Собраніи разсматривалъ представленіе Министра Внутреннихъ дѣлъ, о дѣлахъ по привиллегіямъ остающихся въ Министерствѣ нерѣшенными, за недоставленіемъ требуемыхъ свѣденій.

Государственный Совѣтъ, усматривая изъ представленія сего, что имѣющіяся въ Министерствѣ Внутреннихъ дѣлъ четыре дѣла о привиллегіяхъ, остаются понынѣ неокончанными: одно за недоставленіемъ рисунка и описанія, два за невзносомъ пошлины, и одно за непроизведеніемъ испытанія изобрѣтенію, принялъ къ разсужденію слѣдующія соображенія:

a) По силѣ § 5 Высочайшаго Манифеста о привиллегіяхъ, желающій получить оную долженъ представить Правительству точное описаніе своего изобрѣтенія, или открытія, со всѣми существенными онаго подробностями, пріемами и образомъ его употребленія, и съ принадлежащими къ описанію чертежами и рисунками, не утаивая ничего, что къ точному производству относиться можетъ; сіе подтверждается и § 10.

b) Въ § 6 сказано: на изобрѣтенія, о коихъ не будетъ представлено подробнаго и точнаго описанія, привиллегіи не выдаются.

c) По § 5, желающій получить привиллегію, обязанъ внести положенную за оную пошлину, но нигдѣ не сказано, чтобы пошлина сія была вносима при подачѣ прошенія, и въ числѣ предметовъ, за непредставленіе коихъ привиллегіи не выдаются, о пошлинныхъ деньгахъ не упоминается.

d) Просьба о выдачѣ привиллегіи зависитъ совершенно отъ воли изобрѣтателя, который по расчету своихъ торговыхъ видовъ, въ равномъ правѣ или просить объ оной, или отмѣнить свою просьбу.

По симъ уваженіямъ Государственный Совѣтъ, руководствуясь силою Манифеста о привиллегіяхъ, *полагаетъ*:

1. Прошенія отъ желающихъ получить привиллегію на изобрѣтеніе, принимать не иначе, какъ въ такомъ только случаѣ, когда при оныхъ приложено будетъ все то, что требуется 1-ю статьею § 5 и § 10 Манифеста. Если же просьбы безъ таковыхъ приложеній доставлены будутъ въ Министерство Внутреннихъ дѣлъ, то немедленно оныя возвращать просителю съ надписью.

2. Просьбъ о привиллегіяхъ, присылаемыхъ чрезъ почту, ни въ какомъ случаѣ не принимать, а объявить, что изобрѣтатели, въ случаѣ ихъ отсутствія, обязаны дать кому либо на представленіе просьбы, со всѣми предписанными приложеніями, довѣренность.

3. Съ симъ вмѣстѣ получившій довѣренность, входитъ въ обязанность внести и деньги, за привиллегію слѣдующія, буде таковая отъ Правительства изобрѣтателю опредѣлена будетъ.

4. Буде же кто другой представитъ просьбу съ надлежащими документами на таковое же изобрѣтеніе, или открытіе, которое нигдѣ въ Россіи въ употребленіе введено не было и на кое первый проситель предписанныхъ документовъ при просьбѣ не представилъ, въ такомъ случаѣ, на основаніи Высочайшаго Манифеста, согласно съ заключеніемъ Министра Внутреннихъ дѣлъ, привиллегію выдавать второму просителю, предоставивъ имъ, если первый проситель будетъ защищать свое право, разобраться судомъ по точной силѣ § 3 помянутаго Манифеста, въ которомъ сказано: Привиллегія, Правительствомъ выданная, не лишаетъ никого права доказывать судомъ, что поименованное въ оной изобрѣтеніе, или открытіе, не принадлежитъ предъявителю.

(*) Распубликовано Сенатомъ 16 Маія.

Резолюція. Его Императорское Величество, воспослѣдовавшее въ Общемъ Собраніи Государственнаго Совѣта мнѣніе о дѣлахъ по привиллегіямъ, остающихся перѣшенными за недоставленіемъ требуемыхъ свѣденій, Высочайше утвердить соизволилъ и повелѣлъ исполнить. *За Предсѣдателя Государственнаго Совѣта, Князь Алексѣй Куракинъ.*

2846.—Апрѣля 25. Именный, объявленный въ приказѣ Управляющаго Главнымъ Штабомъ. — *О распредѣленіи Адъютантовъ, коихъ Генералы какими либо случаями выбыли изъ полковъ.*

Государь Императоръ Высочайше повелѣть соизволилъ, принять за правило, чтобы Адъютанты выбывшихъ изъ войскъ или перемѣнившихъ родъ службы Генераловъ, немедленно послѣ сего были зачисляемы во фронтъ въ тѣ полки, въ коихъ считаются, если только не послѣдуетъ Высочайшей воли о переводѣ ихъ въ другіе полки, по желанію, на основаніи предоставленнаго Адъютантамъ права Высочайшимъ указомъ, даннымъ бывшей Государственной Военной Коллегіи въ 1 день Іюля 1806 года и до воспослѣдованія таковаго перевода на ваканціи ихъ, слѣдующихъ за ними фронтовыхъ Офицеровъ къ производству уже не представлять; а дабы Офицеры, незанимающіе болѣе Адъютантскихъ должностей, не могли оставаться долгое время неприбывшими въ полки, наблюдать, чтобы Гг. Генералы, при коихъ они состояли, собирая отъ нихъ свѣденіе, желаютъ ли они поступить во фронтъ въ тѣ полки, въ которыхъ считаются, или избираютъ для сего другіе полки Арміи, въ первомъ случаѣ отправляли бы ихъ отъ себя немедленно на службу, куда слѣдуетъ, довѣдя о томъ до свѣденія Инспекторскаго Департамента Главнаго Штаба Его Величества; а въ послѣднемъ случаѣ представляли бы на предварительное разрѣшеніе, не встрѣтится ли препятствіе на переводъ ихъ въ другіе полки; въ случаѣ же смерти Генераловъ, возложить таковую обязанность на ближайшее послѣ нихъ начальство, и если таковые Офицеры въ теченіе четырехъ-мѣсячнаго срока со дня ихъ отправленія, не явятся въ полки и о дѣйствительной причинѣ ихъ промедленія не представятъ въ свое время законныхъ и ясныхъ доказательствъ, то представлять объ нихъ къ выключкѣ изъ службы за долговременное неприбытіе къ полку.

О сей Высочайшей волѣ объявляется по всему военному вѣдомству къ надлежащему исполненію.

2847.— Апрѣля 25. Сенатскій, съ прописаніемъ Именнаго. — *О запрещеніи около города Гатчино въ 30 верстахъ, безъ билета Оберъ-Егермейстерскаго, производить охоту съ собаками и оружіемъ.*

Правительствующій Сенатъ слушали предложеніе Г. Управляющаго Министерствомъ Юстиціи Князя Долгорукаго, сего Апрѣля отъ 9 числа, въ которомъ изъяснено: Высочайшимъ указомъ, состоявшимся въ 8 день Генваря 1827 года, подтвержденъ указъ (19 Іюня) 1740 года, чтобы никто безъ билета Оберъ-Егермейстерскаго Начальства не производилъ охоты съ собаками и оружіями около Санктпетербурга, Петергофа, Царскаго и Краснаго Селъ и Кипенской мызы въ 30 верстахъ во всѣ стороны. Отъ 4 же сего Апрѣля Г. Министръ Императорскаго Двора сообщилъ ему Г. Управляющему Министерствомъ Юстиціи, что какъ нынѣ Гатчинскій дворецъ со всѣми принадлежностями поступилъ въ личную собственность Государя Императора, то Его Величество Высочайше повелѣть соизволилъ: вышеозначенное запрещеніе распространить на городъ Гатчино, то есть, чтобы около онаго въ 30 верстахъ во всѣ стороны никто безъ билета Оберъ-Егермейстерскаго не производилъ охоты съ собаками и оружіями. О таковомъ Высочай-

шемъ повелѣніи, онъ Г. Управляющій Министерствомъ Юстиціи предложилъ Правительствующему Сенату для зависящаго распоряженія. Приказали: для должнаго по сему Высочайшему Его Императорскаго Величества повелѣнію исполненія, въ Егермейстерскую Контору и Гатчинское Городовое Правленіе послать указы, каковыми увѣдомить Гг. Министровъ, Военныхъ Генералъ-Губернаторовъ, Военныхъ Губернаторовъ управляющихъ гражданскою частію, Генералъ-Губернаторовъ, Градоначальниковъ, и дать знать Присутственнымъ мѣстамъ, Губернскимъ Правленіямъ, и Правительствамъ; а въ Святѣйшій Правительствующій Синодъ, во всѣ Департаменты Правительствующаго Сената и Общія оныхъ Собранія сообщить вѣденія.

2848.—Апрѣля 26. Именный, объявленный Главноначальствующему надъ Почтовымъ Департаментомъ Управляющимъ Главнымъ Штабомъ по Военному Поселенію. — *Объ оставленіи по прежнему Почтовыхъ Конторъ въ городахъ Елисаветградѣ и Ольвіополѣ, поступившихъ въ вѣдомство Военныхъ поселеній.*

Почтовыя Конторы, существующія въ городахъ Херсонской Губерніи, Елисаветградѣ и Ольвіополѣ, поступившихъ по Высочайшему Именному указу, данному въ 6 день Декабря 1828 года Правительствующему Сенату, въ вѣдомство Военныхъ Поселеній, согласно Высочайшему Государя Императора соизволенію, остаются въ оныхъ по прежнему.

О таковомъ Высочайшемъ Его Императорскаго Величества повелѣніи, увѣдомляя васъ, милостивый государь, имѣю честь присовокупить, что я далъ по оному предписаніе Корпусному Командиру, Генералу отъ Кавалеріи Графу Витту.

2849.—Апрѣля 27. Сенатскій, по Высочайше утвержденному положенію Комитета Министровъ. — *О вновь составленной формѣ списка для представленія чиновниковъ къ перемѣнѣ достоинства знака отличія безпорочной службы.* (*)

Правительствующій Сенатъ слушали рапортъ Канцлера орденовъ Россійскихъ, что Высочайшимъ Статутомъ о Знакѣ Отличія безпорочной службы, предоставляется право получившимъ таковый Знакъ за одинъ срокъ; продолжая служеніе свое съ тѣмъ же отличіемъ еще пять лѣтъ, просить посредствомъ своего Начальства о перемѣнѣ Знака. По основанію сего, принимая въ уваженіе, что служба получившихъ таковую награду при первомъ удостоеніи ихъ со всею подробностію разсмотрѣна, и за тѣмъ не почитая нужнымъ требовать объ нихъ вновь полныхъ списковъ съ подробными очистками, по изданной формѣ назначенными, вносилъ онъ Г. Канцлеръ въ Комитетъ Гг. Министровъ особо составленную форму списка для представленія чиновниковъ къ перемѣнѣ достоинства Знаковъ, которую Комитетъ одобривъ, полагалъ, согласно представленію его Г. Канцлера, дозволить Капитулу Россійскихъ орденовъ требовать въ случаѣ таковой перемѣны возвращенія прежняго Знака и взноса денегъ 10 рублей отъ получившаго новый Знакъ; а въ 30 день минувшаго Марта послѣдовало на оное положеніе и Высочайшее Его Императорскаго Величества утвержденіе. Въ слѣдствіе сего, представляя Правительствующему Сенату копію съ упомянутой Высочайше утвержденной формы списка, онъ Г. Канцлеръ просилъ сдѣлать распоряженіе объ опубликованіи оной, для надлежащаго кому слѣдуетъ исполненія. Приказали: помянутой Высочайше утвержденной формы списка

(*) Форму списка см. въ концѣ тома.

напечатавъ потребное количество экземпляровъ, для опубликованія и должнаго до кого въ чемъ слѣдовать будетъ исполненія и свѣденія, разослать при указахъ въ Капитулъ орденовъ Россійскихъ, ко всѣмъ Гг. Министрамъ, Военнымъ Генералъ- Губернаторамъ, Военнымъ Губернаторамъ управляющимъ и гражданскою частію, Генералъ - Губернаторамъ, Гражданскимъ Губернаторамъ, Градоначальникамъ, въ Присутственныя мѣста, Губернскія Правленія и Палаты при указахъ, а въ Святѣйшій Правительствующій Синодъ, во всѣ Департаменты Правительствующаго Сената и Общія оныхъ Собранія сообщить при вѣденіяхъ.

2850. —Апрѣля 27. Сенатскій, по Высочайше утвержденному положенію Комитета Министровъ. — *О дополнительныхъ правилахъ для полученія Знака Отличія безпорочной службы.*

Правительствующій Сенатъ слушали рапортъ Канцлера орденовъ Россійскихъ, что въ прошломъ 1828 году, при разсмотрѣніи въ Думѣ Знака Отличія безпорочной службы внесенныхъ въ оную Капитуломъ Россійскихъ орденовъ представленій о чиновникахъ, удостоиваемыхъ къ сему знаку, оказались нѣкоторыя сомнѣнія въ показаніяхъ и неясности въ очисткахъ по формулярнымъ спискамъ, происшедшія большею частію отъ неразумѣнія составлявшихъ оные по изданной на сей предметъ формѣ, и чрезъ то самое Дума, останавливаясь въ опредѣленіяхъ своихъ, вынуждалась безпокоить Государя Императора докладами своими, для испрошенія на разные предметы Высочайшихъ разрѣшеній. По окончаніи предлежавшихъ занятій Думѣ о разсмотрѣніи списковъ, представленныхъ къ полученію Знака отличія въ 1828 году, и по удостоеніи оныхъ Высочайшимъ Его Императорскаго Величества утвержденіемъ, дабы избѣгнуть встрѣтиться могущихъ еще затрудненій при разсмотрѣніи вновь представляемыхъ списковъ, занялся онъ Г. Канцлеръ Россійскихъ орденовъ, составленіемъ предположеній для поясненія разныхъ обстоятельствъ и случаевъ, кои требуютъ постоянныхъ и никакимъ сомнѣніямъ неподверженныхъ правилъ какъ для составленія списковъ, такъ равно и для разсмотрѣнія оныхъ; а съ тѣмъ вмѣстѣ признавая необходимымъ усилить Канцелярію Экспедиціи Знака Отличія безпорочной службы и учредить для повѣрки разсматриваемыхъ оную формуляровъ особый при Капитулѣ Контроль, составилъ онъ Г. Канцлеръ Россійскихъ орденовъ добавочный штатъ, соображаясь въ семъ случаѣ съ существенною надобностію въ таковомъ усиленіи. Представленіе его Г. Канцлера Россійскихъ орденовъ по всѣмъ симъ предметамъ, съ подробнымъ изложеніемъ всѣхъ случаевъ, требующихъ разрѣшенія и самыхъ постановленій, подлежащихъ поясненію, а также дополнительную въ разныхъ статьяхъ форму послужныхъ списковъ, съ пояснительными къ оной правилами, и проэктъ добавочнаго штата, вносилъ онъ на разсмотрѣніе Комитета Гг. Министровъ, и какъ положеніе онаго Комитета, по сему представленію его послѣдовавшее, удостоено въ 30 день Марта сего года Высочайшаго утвержденія, то онъ Г. Канцлеръ Россійскихъ орденовъ представляетъ Правительствующему Сенату, для свѣденія и опубликованія, къ надлежащему исполненію, копіи съ вышеозначенныхъ формы списковъ и правилъ для составленія оныхъ, равно и дополнительныхъ постановленій на предметъ удостоенія къ Знаку Отличія безпорочной службы, присовокупляя къ тому и копію съ Высочайше утвержденнаго добавочнаго штата Экспедиціи онаго Знака и Контроля, при Капитулѣ Россійскихъ орденовъ учреждаемаго. Приказали: представленныхъ Г. Канцлеромъ орденовъ Россійскихъ, Высочайше утвержденныхъ формы послужныхъ списковъ, о чиновникахъ, удостоиваемыхъ къ полученію Зна-

ка Отличія безпорочной службы, и пояснительныхъ къ оной правилъ, а также добавочнаго штата Экспедиціи онаго и Контроля, при Капитулѣ Россійскихъ орденовъ учреждаемаго, напечатавъ потребное количество экземпляровъ, для опубликованія, должнаго до кого въ чемъ слѣдовать будетъ исполненія и свѣденія, разослать при указахъ: въ Капитулъ орденовъ Россійскихъ, ко всѣмъ Гг. Министрамъ, Военнымъ Генералъ-Губернаторамъ, Военнымъ Губернаторамъ управляющимъ гражданскою частію, Генералъ-Губернаторамъ, Гражданскимъ Губернаторамъ, Градоначальникамъ, въ Присутственныя мѣста, Губернскія Правленія и Палаты, а въ Святѣйшій Правительствующій Синодъ, во всѣ Департаменты Правительствующаго Сената и Общія оныхъ Собранія, сообщить при вѣденіяхъ. Въ слѣдствіе сего, помянутыхъ, формы послужныхъ списковъ, пояснительныхъ оной правилъ и добавочнаго штата Канцеляріи Капитула, препровождается при семъ по экземпляру.

ПРАВИЛА И ОБЯЗАННОСТИ, КОТОРЫЯ ДОЛЖНО СОБЛЮДАТЬ ПРИ СОСТАВЛЕНІИ СПИСКОВЪ О СЛУЖБѢ ЧИНОВНИКОВЪ, УДОСТОИВАЕМЫХЪ КЪ НАГРАДѢ ЗНАКОМЪ ОТЛИЧІЯ БЕЗПОРОЧНОЙ СЛУЖБЫ.

1. Списки сіи должны быть подписываемы Начальникомъ Губерніи, или того Департамента, подъ вѣдомствомъ котораго кто служитъ, или самаго Министра, если представляемый непосредственно отъ него зависитъ; скрѣплять же оные долженъ тотъ, кто производитъ сіе дѣло.

2. Списки сіи должны быть составляемы непремѣнно по сей вновь изданной формѣ, и при перепискѣ оныхъ всемѣрно должно избѣгать подчистокъ, и если таковыя окажутся, то должно упоминать о семъ въ концѣ списка, а относительно лѣтъ пожалованія въ классный чинъ, означать оныя не цифрами, а прописью.

3. При очисткѣ статей должно наблюдать, чтобы:

Въ I-й статьѣ означена была должность, чиновникомъ занимаемая, или состояніе его въ отставкѣ.

Во II-й, безошибочно показывать, сколько представляемому отъ роду лѣтъ, изъясняя оное прописью, а не цифрами; если же въ показаніи лѣтъ отъ роду случится ошибка, то исправленіе оной не прежде можетъ быть сдѣлано, какъ при новомъ представленіи къ перемѣнѣ Знака.

Въ III-й статьѣ, означать полный формулярный списокъ, какъ то: a) Сколько ему было отъ роду лѣтъ во время полученія перваго Офицерскаго или класснаго чина, означая оное прописью. b) Какія мѣста и должности по службѣ занималъ. c) Сколько пробылъ въ каждомъ мѣстѣ, гдѣ служилъ, и сколько времени находился въ должности, которую занималъ. d) При перемѣщеніи изъ одного мѣста въ другое не было ли промежутка во времени службы; и если было, то сколько именно. e) Когда и какимъ образомъ повышаемъ былъ въ чины, съ поясненіемъ года, мѣсяца и числа пожалованія.

Въ IV-й, объяснять о полученныхъ представляемымъ орденахъ, съ показаніемъ времени полученія оныхъ.

Въ V-й, показывать, какое кто имѣлъ порученіе сверхъ настоящей по службѣ должности; какое употреблено время на исполненіе каждаго сдѣланнаго порученія, и по которымъ изъ нихъ удостоенъ Высочайшаго благоволенія или похвалы отъ Начальства.

Въ VI-й, если во время служенія представляемый удостоенъ былъ Всемилостивѣйшими рескриптами, или похвальными листами отъ своего Начальства, то объяснить о семъ въ спискѣ.

Въ VII, означить, въ какихъ должностяхъ представляемый по дворянскимъ выборамъ находился, и съ какимъ успѣхомъ отправлялъ оныя, съ означеніемъ всѣхъ случаевъ, въ оглавленіи сей статьи поименованныхъ.

Въ VIII, Въ очистку сей статьи слѣдуетъ показать время, сколько находился внѣ службы, помѣщеннымъ по арміи, или причисленнымъ къ Герольдіи, наблюдая впрочемъ, дабы всѣ оглавленія подраздѣленій сей статьи по арміи, или Герольдіи, очищены были слѣдующимъ образомъ: a) По I-й статьѣ, когда былъ именно помѣщенъ по арміи или причисленъ къ Герольдіи, и сколько времени находился, ибо таковое пребываніе внѣ службы само по себѣ исключается изъ числа лѣтъ службы. b) По 2-й статьѣ показывать: какою должностью былъ занятъ, и сколько времени на то употребилъ, ибо время сіе изъ числа лѣтъ службы исключено не будетъ. c) По 3-й статьѣ, къ изложенію требуемаго по сей статьѣ присовокуплять, сколько времени на излеченіе употреблено. d) Статья бытія въ плѣну обращается и на Гражданскихъ чиновниковъ, могущихъ быть задержанными по случаю разрыва мирныхъ сношеній и не будетъ исключена изъ числа лѣтъ службы, и для того въ очистку оной слѣдуетъ объяснить: по какому именно военному дѣйствію въ плѣнъ попался; а по гражданской службѣ, въ какомъ по службѣ занятіи или по особымъ какимъ либо порученіямъ находился тамъ, гдѣ задержанъ, когда былъ задержанъ, и сколько именно времени.

Въ IX-й, Въ очистку сей статьи съ ея подраздѣленіями слѣдуетъ: a) Въ очистку самой статьи, если подъ судомъ не былъ, изъяснить сіе во все пространство четырехъ подраздѣленій: *подъ судомъ не былъ.* b) Если же подъ судомъ былъ и по опредѣленію онаго подвергся означенному въ которомъ либо изъ первыхъ трехъ подраздѣленій случаю: то показывать, по какому дѣлу былъ подъ судомъ, когда къ чему осуждался, и когда приговоръ вошелъ въ законную силу. c) Если же подъ судомъ былъ и по опредѣленію онаго подвергся разсмотрѣнію поступка своего дворянскимъ сословіемъ той Губерніи, къ которой принадлежалъ, или принадлежитъ: то показывать, къ чему былъ осужденъ симъ сословіемъ.

Въ X-й, Должно показывать все случившееся по службѣ, т. е. замѣчанія, выговоры, штрафы или аресты, кои дѣлаются по Высочайшему повелѣнію, или по приговору Судебныхъ мѣстъ отдѣльно какому-либо лицу, со внесеніемъ въ формулярные списки.

Въ XI-й, Означать, что представляемый ни въ чемъ не былъ не аттестованъ; въ противномъ же случаѣ объяснять причину неаттестованія его.

Въ XII-й, Должно быть означаемо: если представляемый не перемѣнялъ вовсе службы, не прослуживъ въ одномъ мѣстѣ трехъ лѣтъ сряду, что: *не прослужа трехъ лѣтъ сряду въ одномъ мѣстѣ, въ другой родъ службы не переходилъ*; каковую надпись и сдѣлать въ обоихъ подраздѣленіяхъ сей статьи; въ противномъ случаѣ означать таковые переходы съ раздѣленіемъ послѣдовавшихъ по собственному произволу, и по распоряженію Начальства, объясняя и то: если перемѣщенъ изъ одного мѣста въ другое по какому либо съ его стороны проступку.

Въ XIII-й, Объяснять именно, не подвергался ли представляемый каковымъ либо съ 1823 года жалобамъ, и если въ виду Начальства не было на него никакихъ жалобъ, то означать сіе, а если были, то объяснять, отъ кого именно, въ чемъ состояли и какое получили окончаніе.

Въ XIV-й, Должно объяснять, были ли съ представляемымъ случаи, въ сей статьѣ упоминаемые; и если онъ въ какомъ либо изъ тѣхъ случаевъ находился, то означить, въ чемъ именно оный состоялъ, какія произошли отъ того послѣдствія, и не были ли они причиною какого либо ущерба для интереса казеннаго, общественнаго, или частнаго, вознагражденъ ли оный, кѣмъ и какимъ образомъ, или нѣтъ, и почему.

Въ XV-й, Объяснять въ каждомъ подраздѣленіи продолжительность отпусковъ со всею возможною точностію и подробностію; ибо отъ сего зависѣть будетъ исключеніе времени изъ числа лѣтъ службы.

Въ XVI-й, Показать, когда и какими представляемый пользовался отпусками, не исключая и самыхъ кратковременныхъ, какъ то: недѣли и тому подобное; съ чьего дозволенія, сколько именно времени каждый разъ находился въ оныхъ, когда изъ оныхъ являлся; если же который либо изъ отпусковъ былъ имъ просроченъ, то объяснять, представилъ ли онъ законныя доказательства о причинѣ просрочки, и признаны ли сіи доказательства удовлетворительными.

Въ XVII-й, Необходимо должно быть показано: a) Если отчеты въ опредѣленный срокъ доставилъ, *что: въ срокъ доставилъ*. d) Если же таковыхъ не доставилъ, то когда слѣдовало оные доставить, и какіе именно случаи и причины сему препятствовали, и уважены ли они Начальствомъ.

Въ XVIII-й, Вся очистка сей статьи должна состоять въ удостовѣреніи того Начальства, отъ котораго списокъ представляется и котораго обязанность будетъ руководствоваться 21-ю статьею Статута. Что же касается до отставныхъ: то они обязаны представлять отъ себя о безпорочномъ ихъ поведеніи во время отставки аттестаты Губернскаго Предводителя Дворянства и Гражданскаго Губернатора.

Засвидѣтельствованіе о службѣ представляемаго, должно быть написано точно такъ, какъ въ сей формѣ означено.

Несоблюденіе котораго либо изъ сихъ правилъ лишаетъ представляемаго права на полученіе Знака Отличія безпорочной службы, до поступленія о немъ въ Капитулъ другаго списка, какъ съ формою, такъ и съ сими правилами вполнѣ сообразно, на основаніи сдѣланнаго отъ Экспедиціи требованія.

Высочайше утвержденныя въ 30 день Марта 1829 года дополнительныя постановленія, для руководства по предмету удостоенія чиновниковъ къ Знаку Отличія безпорочной службы.

1. Формулярные списки о чиновникахъ, представляемыхъ къ Знаку отличія безпорочной службы, дозволяется присылать въ Капитулъ Россійскихъ орденовъ въ продолженіи всего года съ тѣмъ, чтобы Капитулъ ограничивался въ каждомъ году разсмотрѣніемъ тѣхъ только изъ числа ихъ, кои поступятъ по 1-е Марта, и чтобы всѣ прочіе, не возвращая въ тѣ вѣдомства, отъ коихъ оные доставлены, оставлять у себя для разсмотрѣнія оныхъ въ слѣдующемъ году по очереди ихъ поступленія; въ нынѣшнемъ же году разсмотрѣть формулярные списки, по прежней формѣ составленные, только тѣ, кои поступили въ Капитулъ по 1-е Марта, а изъ могущихъ быть доставленными по новой формѣ, только тѣ, которые поступятъ по 1-е Маія.

2. Если за назначеніемъ 1-го числа Марта, окончательнымъ срокомъ для принятія въ Экспедиціи списковъ, случится: что съ представленнымъ къ наградѣ чиновникомъ, со времени отправленія списка о его службѣ, встрѣтились бы такія обстоятельства, которыя опровергаютъ учиненное о немъ въ отправленномъ спискѣ удостоеніе, или состоялись указы о наложеніи на нихъ штрафовъ, то въ такомъ случаѣ каждое Начальство обязано объ обстоятельствѣ сего рода извѣстить Канцлера орденовъ Россійскихъ къ 10 Іюля, какъ сроку, назначенному для собранія Думы, подъ опасеніемъ отвѣтственности за сокрытіе такого обстоятельства; равномѣрно на обязанность Начальствъ должно будетъ возложить увѣдомлять Канцлера, если бы со времени отправленія списка, удостоенному къ награжденію Знакомъ Отличія, представился случай съ успѣхомъ выполнить какое-либо особое порученіе.

3. По основанію 21-й статьи Статута, при представленіяхъ объ отставныхъ чиновникахъ, присылать аттестаты, изъ послѣдняго мѣста служенія выданные. Что касается до состоящихъ въ службѣ чиновниковъ, къ Знаку Отличія удостоиваемыхъ, то главное ихъ Начальство должно основываться на аттестатахъ, выданныхъ имъ за прежнюю ихъ службу въ другихъ вѣдомствахъ, или въ семъ самомъ вѣдомствѣ отъ непосредственнаго ихъ Начальства, не производя никакихъ новыхъ о томъ сношеній, ибо за вѣрность аттестатовъ отвѣтствуютъ тѣ лица, коими оные выданы.

4. Въ тѣхъ случаяхъ, когда по Высочайшимъ повелѣніямъ или опредѣленіямъ Правительствующаго Сената штрафуются цѣлыя Присутственныя мѣста, и въ указахъ Члены тѣхъ мѣстъ не поименуются, вмѣнить въ обязанность Начальствъ, въ вѣденіи которыхъ они состоятъ, буде представленіе о наградѣ сдѣлано, тотчасъ увѣдомить о семъ Канцлера, съ означеніемъ, за что именно оное послѣдовало, а буде еще не представленъ, тогда означить въ ихъ спискахъ всѣ наложенные на каждаго чиновника по Высочайшимъ повелѣніямъ и по указамъ Правительствующаго Сената штрафы, съ означеніемъ: за что именно.

5. Объ отпускахъ разнаго рода, дозволяемыхъ чиновникамъ во время состоянія ихъ на службѣ:

а) По всѣмъ вообще отпускамъ, кромѣ тѣхъ, кои продолжались болѣе двухъ лѣтъ въ теченіе пяти-лѣтняго срока, о которыхъ состоялось Высочайшее повелѣніе въ Декабрѣ 1828 года, принять правиломъ, за отдаленное время руководствоваться послѣдовавшимъ въ 5 день Генваря 1828 года Высочайшимъ повелѣніемъ, чтобы отпуски, при удостоеніи къ Знаку Отличія для исчисленія времени службы, принимать за послѣднія только пять лѣтъ; въ слѣдствіе сего, для единообразія по сему предмету, принять за правило, чтобы при разсмотрѣніи формулярныхъ списковъ было обращаемо вниманіе на тѣ только отпуски военныхъ и Гражданскихъ чиновниковъ, которые не продолжались болѣе двухъ лѣтъ въ теченіе пяти-лѣтняго срока, и показаны за пять лѣтъ до воспослѣдованія сего повелѣнія, то есть, съ 5 Генваря 1823 года, и за тѣмъ если бы въ нѣкоторыхъ спискахъ назначены были отпуски за прежнее время, оныхъ изъ счета службы не выключать.

б) По распредѣленію новой формы формулярныхъ списковъ объ отпускахъ съ раздѣленіемъ причинъ, по коимъ данъ былъ отпускъ на 4 отдѣленія, и именно: a) Для исправленія какихъ-либо обязанностей по службѣ. b) Для излеченія ранъ, въ сраженіяхъ полученныхъ. c) Для поправленія здоровья, на службѣ разстроеннаго. d) По собственному произволу.

Бытіе въ отпуску исключать изъ числа лѣтъ службы по одному только четвертому отдѣленію, а по предъидущимъ тремъ почитать время пользованія оными въ счетъ времени бытія на службѣ.

в) Относительно отпусковъ кратковременныхъ болѣе двухъ разъ въ году, за которые по 22 пункту Высочайшаго Статута опредѣлено лишеніе права на полученіе Знака Отличія безпорочной службы, по соображенію, что обстоятельства самыя уважительныя, и иногда даже необходимость побуждаютъ чиновника воспользоваться отпусками въ одномъ году два раза, за два таковые отпуска, въ продолженіе одного года случившіеся, и изъ коихъ каждый не превышаетъ 28 дней, выключать изъ времени службы сего чиновника одинъ годъ.

г) Что же касается до отпусковъ, продолженныхъ болѣе двухъ лѣтъ въ промежуткѣ пяти-лѣтняго срока, свѣдѣнія о нихъ принимать въ счетъ съ начала вступленія въ службу, и за таковое бытіе въ отпуску по собственному своему произволу, на основаніи указа 15 Декабря 1828 года, назначить Знакъ за то число лѣтъ, за ко-

торое слѣдуетъ до отбытія въ отпускъ; а новый срокъ считать съ возвращенія на службу.

д) За каждую просрочку съ 1823 года, мѣнѣе четырехъ мѣсяцевъ продолжавшуюся, выключать изъ времени службы одинъ годъ, а за четырехъ-мѣсячную просрочку и болѣе, къ знаку отличія безпрочной службы не представлять.

6. Время поступленія въ классный чинъ, сообразно съ Высочайше утвержденнымъ въ 1827 году Уставомъ о пенсіяхъ, считать не ранѣе какъ съ 16-ти лѣтняго возраста, не смотря на то, хотя бы представляемые къ знаку отличія безпорочной службы и прежде сего возраста получили Офицерскій чинъ.

7. Бытіе по Арміи или Герольдіи не выключать изъ числа лѣтъ службы, если: а) Исправлялъ какую-либо должность. b) Если не служилъ по случаю лѣченія ранъ, въ сраженіи противу непріятеля полученныхъ.

8. Бытіе въ плѣну также изъ числа лѣтъ службы не выключать.

9. За частные переходы по службѣ лишать Чиновниковъ права на полученіе знака отличія въ такомъ только случаѣ, если они произвольно и по неспособности не прослужили въ одномъ мѣстѣ сряду трехъ лѣтъ, но если они въ теченіи своей службы находились въ нѣсколькихъ мѣстахъ, въ каждомъ долѣе трехъ лѣтъ, а въ нѣкоторыхъ въ каждомъ менѣе трехъ лѣтъ; то въ такомъ случаѣ служба ихъ, далѣе трехъ лѣтъ въ каждомъ мѣстѣ продолжавшаяся, должна считаться дѣйствительною выслугою къ полученію знака отличія, а служба кратковременная, то есть, менѣе трехъ лѣтъ въ каждомъ мѣстѣ продолжавшаяся, подлежитъ изъ общей выслуги къ изключенію; въ случаѣ же томъ, если бы кто по службѣ своей имѣлъ частные переходы, но въ теченіи оной выслужилъ въ одномъ которомъ либо мѣстѣ 15-лѣтъ, тогда вся его служба предъидущая и послѣдующая таковой 15-лѣтшей службѣ, должна входить въ счетъ общей выслуги безъ всякаго изъятія; за симъ если бы кто не могъ въ одномъ мѣстѣ продолжать три года службы по неспособности; въ такомъ случаѣ сія послѣдняя служба его, должна уже быть изъ общей его выслуги изключена.

10. Службу нижнихъ чиновъ, кои по занимаемымъ ими должностямъ считаются временно въ классныхъ чинахъ, какъ-то: Станціонныхъ Смотрителей, не считать въ число выслуги лѣтъ, для полученія знака отличія назначенныхъ; а службу Медицинскихъ, Училищныхъ и другихъ Чиновниковъ, считать съ того времени, съ котораго присвоены имъ классные чины или званія.

11. Тѣхъ изъ Придворныхъ офиціантовъ, кои со дня производства въ классные чины по вновь изданному положенію, прослужатъ срокъ, положенный для полученія знака отличія безпорочной службы, удостоивать къ оному наравнѣ съ другими классными Чиновниками, распространивъ право таковое и на тѣхъ, кои доныпѣ состояли уже въ классныхъ чинахъ.

12. Время нахожденія въ званіи Камеръ-Юнкера, или Камергера при Высочайшемъ Дворѣ безъ всякой другой службы, въ счетъ выслуги на полученіе знака отличія безпорочной службы, включать не слѣдуетъ.

13. Бытность Медицинскихъ и другихъ Чиновниковъ, равно какъ и имѣющихъ ученыя степени за границею, по распоряженію Начальства для усовершенствованія себя въ наукахъ, должна входить въ счетъ общей выслуги, если они до отправленія имѣли уже соотвѣтственныя класснымъ чинамъ званія.

14. Время бытности подъ судомъ, ежели подсудимый оправданъ, изъ выслуги не выключать.

15. Состоящихъ подъ судомъ и слѣдствіемъ, а также и тѣхъ, коихъ дѣйствія прикосновенны къ слѣдственнымъ и уголовнымъ дѣламъ, и подлежатъ къ совокупному разсмотрѣнію, до окончанія таковыхъ дѣлъ, къ знаку отличія безпорочной службы не представлять.

16. Не выключать службы со времени вступленія въ классный чинъ, у тѣхъ, которые имѣя по гражданской службѣ классный чинъ, вступятъ добровольно въ военную службу въ званіи унтеръ-офицера.

17. Службу по Дворянскимъ выборамъ, въ классныхъ чинахъ продолжаемую, причислять къ общей выслугѣ, для полученія знака отличія безпорочной службы установленной.

18. Прибавочныя лѣта службы, причисляемыя на полученіе Военнаго ордена Св. Георгія, въ счетъ выслуги, на знакъ отличія безпорочной службы установленной, входить не могутъ.

19. Службу Аптекарей и гезелей для полученія знака отличія безпорочной службы считать на основаніи Статута, съ того времени, когда получили они первый Оберъ-Офицерскій чинъ.

20. Начальства, представляющія къ знаку отличія, обязаны, при означеніи въ спискахъ чиновъ, въ прежнее время существовавшихъ, объяснять классы, соотвѣтственные показываемымъ чинамъ, съ ссылкою на постановленія по сему предмету, напримѣръ: означая въ формулярѣ производство въ берейторы, нынѣ не существуетъ, должно пояснить, что берейторъ по штату легко-коннаго полка, утвержденному 20 Апрѣля 1786 года, положенъ въ Офицерскомъ чинѣ.

21. Еслибы кто изъ представленныхъ къ наградѣ знакомъ отличія не могъ подробно объяснить своей службы въ мѣстѣ, уже упраздненномъ, коего дѣла или неизвѣстно гдѣ находятся, или истреблены наводненіемъ, либо пожаромъ, и представитъ несомнѣнныя тому доказательства; то не отказывая таковому въ заслуженной наградѣ, исключать токмо изъ его выслуги службу, въ упомянаемомъ мѣстѣ продолженную, и за неимѣніемъ документовъ, не могущую быть объсненною.

22. Состоявшееся въ 6 день Ноября 1828 года Высочайшее повелѣніе, о предоставленіи права на полученіе знака отличія безпорочной службы всѣмъ дворянамъ Остзейскихъ Губерній, которые занимаютъ мѣста по Губерніи сряду узаконенное число лѣтъ на полученіе знака, по Высочайше утвержденному въ 30 день Марта 1829 года представленію Канцлера Орденовъ Россійскихъ и положенію Комитета Министровъ, распространяется и на безчиновныхъ дворянъ, во всѣхъ прочихъ привиллегированныхъ Губерніяхъ служащихъ.

23. Дозволить Почтовому Начальству, съ принятіемъ на себя всей отвѣтственности, 21 статьею Статута изображенной, къ полученію знака отличія безпорочной службы представлять тѣхъ Чиновниковъ Почтоваго вѣдомства, которые: 1) Будучи извѣстны долговременною безпорочною службою, отличнымъ усердіемъ къ оной непоколебимою нравственностію, иногда по случаю неявки денежныхъ пакетовъ и неоткрытія виновныхъ въ утратѣ оныхъ, подвергнутся денежнымъ взысканіямъ, единственно за недосмотрѣніе, или несоблюденіе во всей точности почтовыхъ правилъ; ибо таковыя взысканія налагаются наиболѣе на тотъ конецъ, чтобы казна, за неоткрытіемъ виновныхъ въ утратѣ, не могла понести убытка, и 2) Тѣхъ, которые получатъ замѣчанія, вразумленіе и подтвержденіе за неявку пакетовъ и прочаго, неимѣющаго цѣны; ибо при многочисленныхъ пересылкахъ, чрезъ ихъ руки переходящихъ, нельзя при всей осторожности избѣжать, чтобъ иногда не встрѣтилось потери, засылки или какого-либо замѣшательства.

Но съ симъ вмѣстѣ на обязанность Почтоваго Начальства возложить, чтобъ при представленіи таковаго Чиновника, который подвергся денежному взысканію или замѣчанію Начальства, изложить сущность дѣла, и причины, побудившія Начальство не лишать его права къ полученію знака отличія безпорочной службы. —На семъ самомъ основаніи, согласно Высочайше утвержденному въ 30 день Марта

1829 года положенію Комитета Министровъ, денежныя взысканія, налагаемыя на разныхъ Чиновниковъ по другимъ вѣдомствамъ за медленность или недосмотрѣніе, а не за растрату суммъ, равнымъ образомъ замѣчанія, вразумленія и подтвержденія, не лишаютъ Чиновниковъ права на полученіе знака отличія безпорочной службы. А за симъ само по себѣ разумѣется, что Чиновники, подвергшіеся по слѣдствію сомнѣнію въ умышленномъ злоупотребленіи, или оставленные въ подозрѣніи, ни въ какомъ случаѣ не могутъ и не должны быть удостоиваемы къ знаку отличія безпорочной службы.

2851.—Апрѣля 29. Сенатскій, съ прописаніемъ Именнаго.—*О курсѣ серебрянаго рубля.*

Правительствующій Сенатъ слушали рапортъ Г. Министра Финансовъ, въ которомъ изъясняя, что Его Императорское Величество Высочайше повелѣть соизволилъ: серебряную монету, вступающую на основаніи Высочайшаго указа 11 Ноября 1827 года въ Казначейства за паспорты для мѣщанъ и крестьянъ и за гербовую бумагу, по случаю пониженія лажа на серебро, принимать по вновь утвержденному курсу въ 3 руб. 65. коп. за рубль серебра съ тѣмъ, чтобы таковый курсъ на серебро воспріялъ свое начало съ полученіемъ о томъ въ Казначействахъ предписаній; проситъ Правительствующій Сенатъ о надлежащемъ онаго обнародованіи. Приказали: для обнародованія означеннаго Высочайшаго Его Императорскаго Величества повелѣнія предписать всѣмъ Губернскимъ и Областнымъ Правленіямъ и Правительствамъ указами; каковыми для свѣденія и должнаго до кого касаться будетъ исполненія дать знать всѣмъ Казеннымъ Палатамъ и Экспедиціямъ, Присутственнымъ мѣстамъ, Гг. Министрамъ, Военнымъ Генералъ-Губернаторамъ, Военнымъ Губернаторамъ, управляющимъ гражданскою частію и Генералъ-Губернаторамъ; а Святѣйшему Правительствующему Синоду, Санктпетербургскимъ и Московскимъ Сената Департаментамъ и Общимъ оныхъ Собраніямъ вѣденіями.

2852.— Апрѣля 29. Сенатскій.—*О правилахъ отчетности въ пересылаемыхъ суммахъ.*

Правительствующій Сенатъ слушали представленіе Г. Исправляющаго должность Государственнаго Контролера, что при сличеніи суммъ, показанныхъ по отчету Главнаго Казначейства за 1826 годъ отпускомъ въ разныя мѣста Гражданскаго вѣдомства, съ отчетами сихъ мѣстъ, оказалось, что нѣкоторыя изъ нихъ въ свои отчеты не включаютъ какъ наличныхъ денегъ, полученныхъ по какому либо случаю сверхъ суммъ, на содержаніе ихъ по штатамъ и указамъ опредѣленныхъ, такъ въ особенности Банковыхъ билетовъ и векселей. Поелику Государственный Контроль по правиламъ ревизіи обязанъ преслѣдовать всѣ пересылаемыя суммы, то непоказаніе оныхъ приходомъ по отчету мѣста, получившаго деньги, составляетъ предметъ особой переписки Экспедиціи для ревизіи счетовъ, затрудняющей и отдаляющей заключеніе отчетовъ. Изыскивая средства къ устройству отчетности и облегченію ревизіи, онъ Г. Исправляющій должность Государственнаго Контролера находитъ слѣдующее: по существующимъ правиламъ, каждое мѣсто, отпустившее какую либо сумму, должно имѣть о полученіи оной увѣдомленіе отъ мѣста, получившаго деньги, а сіе равнымъ образомъ имѣетъ непремѣнною обязанностію не только увѣдомить кого слѣдуетъ о полученіи, но и самыя деньги записать у себя по книгамъ приходомъ въ самый день полученія. Точное исполненіе сего правила служило бы весьма достаточнымъ предохраненіемъ пересылаемыхъ денегъ отъ утраты, и потому наблюденіе за симъ со стороны Государственнаго Контроля представляется полезнымъ и даже необходимымъ. Но дабы облегчить сіе наблюденіе

и по возможности отклонить излишнюю по оному переписку, необходимо нужно подтвердить всѣмъ Гражданскаго вѣдомства мѣстамъ и лицамъ, денежныя суммы въ распоряженіи имѣющимъ: 1) Чтобы по полученіи какихъ либо суммъ въ деньгахъ, Банковыхъ билетахъ и векселяхъ, непремѣнно записывали оныя въ приходъ по своимъ книгамъ, въ самый день полученія и увѣдомляли мѣста, откуда деньги присланы, что такая-то сумма, означая какою монетою, такого-то числа получена и того же числа въ приходъ по шнуровой книгѣ записана особою статьею подъ такимъ-то нумеромъ. 2) Чтобы мѣста, произведшія отпускъ денегъ, непремѣнно для своего удостовѣренія имѣли помянутыя увѣдомленія и въ годовыхъ своихъ отчетахъ о каждой суммѣ куда-либо отосланной, отмѣчали, что въ полученіи имѣетъ увѣдомленіе отъ такого-то мѣста, изъ коего, видно, что деньги въ приходъ по шнуровой книгѣ записаны такого-то числа и за такимъ-то нумеромъ. 3) Что касается до суммъ, кои будутъ получены мѣстами, обязанными отчетностію Государственному Контролю, изъ мѣстъ Придворнаго вѣдомства, изъ Кабинета Его Императорскаго Величества и другихъ, изъятыхъ отъ представленія въ Государственный Контроль отчетовъ, то о таковыхъ суммахъ для удостовѣренія, что записаны тѣмъ числомъ какъ высланы, прилагать копію съ отношеній, при которыхъ деньги получены, но копіи сіи доставлять свѣренныя и скрѣпленныя однимъ изъ старшихъ Чиновниковъ мѣста, дающаго Контролю отчетъ. Такимъ образомъ отмѣтка въ отчетѣ, что о полученіи отпущенныхъ денегъ имѣется увѣдомленіе, обяжетъ мѣста, сдѣлавшія отпускъ, требовать сихъ для составленія отчета необходимыхъ увѣдомленій отъ мѣстъ, куда деньги отосланы, а сіи мѣста, бывъ обязаны означить въ увѣдомленіи и самый нумеръ статьи прихода по шнуровой книгѣ, найдутся въ необходимости записывать суммы въ приходъ въ свое время. За тѣмъ на обязанности Экспедиціи для ревизіи счетовъ, останется сличать пересылочныя суммы по подлиннымъ отчетамъ мѣстъ и въ такихъ случаяхъ, когда нужнаго для сличенія отчета еще не прислано, до полученія онаго принимать въ основаніе удостовѣреніе мѣста, что о полученіи высланныхъ денегъ имѣется увѣдомленіе: каковое удостовѣреніе должно оставаться на отвѣтственности того мѣста; производимая же нынѣ о пересылаемыхъ суммахъ долговременная переписка совершенно прекратится, а чрезъ то облегчится и окончательное заключеніе отчетовъ. Представляя все сіе на благоразсмотрѣніе Правительствующаго Сената, онъ Г. Исправляющій должность Государственнаго Контролера проситъ о повсемѣстномъ предписаніи, дабы вышеизложенныя правила, на существующихъ законахъ основанныя, непремѣнно были выполняемы, и чтобы въ отчетахъ, слѣдующихъ къ полученію Экспедиціи для ревизіи счетовъ за 1828 годъ, непремѣнно были сдѣланы требуемыя о пересылочныхъ суммахъ отмѣтки. Приказали: признавая представляемыя Г. Исправляющимъ должность Государственнаго Контролера правила на счетъ отчетности въ пересылочныхъ суммахъ полезными для удобнѣйшей повѣрки отчетовъ, предписать о точномъ и непремѣнномъ исполненіи оныхъ всѣмъ Гг. Министрамъ, Военнымъ Генералъ-Губернаторамъ, Генералъ-Губернаторамъ, Военнымъ Губернаторамъ, управляющимъ и гражданскою частію, Губернскимъ и Областнымъ Правленіямъ и Правительствамъ, Казеннымъ Палатамъ и Экспедиціямъ и Присутственнымъ мѣстамъ; въ Святѣйшій же Правительствующій Синодъ, во все Правительствующаго Сената Департаменты и Общія оныхъ Собранія и Казначейства сообщить въ первые вѣденія, а въ послѣднія извѣстія.

2853. — Апрѣля 29. Именный, объявленный Канцлеру Россійскихъ Орде-

новъ Управляющимъ Главнымъ Штабомъ.— *О неизключеніи изъ числа выслуги для удостоенія къ награжденію орденомъ Св. Владиміра служащихъ Инвалидныхъ Офицеровъ времени, начавшагося съ образованія оныхъ по положенію о Внутренней Стражѣ.*

Государь Императоръ, по докладу моему о принимаемомъ до сего времени въ руководство постановленіи Кавалерской Думы ордена Св. Владиміра, состоявшемся въ 1802 году, по которому Инвалидная служба изключается изъ 35-ти лѣтней выслуги, на полученіе того ордена установленной, Высочайше повелѣть соизволилъ, согласно мнѣнію вашего Сіятельства, изъясненному въ отношеніи ко мнѣ отъ 13 Августа 1828 года No 2678, означенное постановленіе Кавалерской Думы считать относящимся только до тѣхъ инвалидовъ, кои существовали по учрежденію объ нихъ 1764 года; нахожденіе же Офицеровъ въ служащихъ Инвалидахъ, со времени образованія оныхъ, по положенію о Внутренней Стражѣ, Высочайше утвержденному въ 3-й день Іюля 1811 года, изъ числа выслуги, положенной для награжденія упомянутымъ орденомъ, не изключать.

О таковомъ Высочайшемъ повелѣніи я имѣю честь увѣдомить ваше Сіятельство, для надлежащаго свѣденія и руководства по Капитулу Россійскихъ Орденовъ.

2854. —Апрѣля 30. Сенатскій.—*О невыдачѣ изъ Сената копій съ однихъ только заключеній его.*

Правительствующій Сенатъ въ Общемъ Собраніи 4, 5-го и Межеваго Департаментовъ слушали записку изъ Сенатскаго производства, перенесеннаго въ оное Собраніе изъ 1-го Отдѣленія 5-го Сената Департамента, по разногласію Гг. Сенаторовъ, относительно выдачи просителямъ копій съ одного заключенія Сената, изъ коего значитъ: Мологскій купецъ Петръ Мальцовъ, поданнымъ Правительствующаго Сената 5-го Департамента въ 1-е Отдѣленіе прошеніемъ, просилъ о выдачѣ ему копіи, съ послѣдовавшаго въ оном Отдѣленіи заключенія, по Сенатскому производству, начавшемуся по жалобѣ его на притѣсненія Ярославскаго Губернскаго Начальства, по производящемуся въ тамошнихъ Судебныхъ мѣстахъ дѣлу, о переводѣ яко бы имъ фальшивыхъ ассигнацій. Правительствующій Сенатъ, по выслушаніи означеннаго прошенія купца Мальцова, 22 Іюня 1827 года опредѣлилъ: поелику указомъ 1798 Декабря 11 и Высочайше утвержденнымъ мнѣніемъ Государственнаго Совѣта 1815 годовъ Августа 5 чиселъ, велѣно давать изъ Сената засвидѣтельствованныя копіи съ опредѣленій Сената, а желающимъ имѣть таковыя жъ копіи съ указовъ Сената, въ конхъ излагаются однѣ только заключенія онаго, дозволено просить о выдачѣ таковыхъ копій въ Губернскихъ Правленіяхъ; то по сему въ выдачѣ купцу Мальцову изъ Сената копіи съ одного заключенія, въ оном послѣдовавшаго отказать, возвратя означенное прошеніе съ надписью, подавшему оное, по довѣренности Мальцова, мѣщанину Антипу Семеновскому чрезъ здѣшнее Губернское Правленіе. Опредѣленіе сіе приведено въ надлежащее исполненіе 28 Іюля того жъ 1827 года. При слушаніи Правительствующимъ Сенатомъ вышеозначеннаго прошенія купца Мальцова, Гг. Сенаторы объявили: *двѣ особы*, пріемля во вниманіе, что просьбы сего рода могутъ происходить и на будущее время отъ такихъ подсудимыхъ или тяжущихся, которые желаютъ имѣть только вѣрное свѣденіе, о заключеніи Правительствующаго Сената и въ несостояніи, по неимуществу своему, представить гербовой бумаги для копіи со всего опредѣленія Сената, заключающаго иногда весьма многое число листовъ, полагаютъ: согласно словамъ указа 1798 года Декабря 11

дня, въ облегченіе тяжущихся, или подсудимыхъ, дабы каждый изъ нихъ безъ затрудненія могъ видѣть силу рѣшенія, его обвиняющаго или оправдывающаго, давать желающимъ за Оберъ-Секретарскою скрѣпою, и съ однѣхъ заключеній Сената, означая оглавленіе выслушанныхъ записокъ или частныхъ производствъ, по коимъ тѣ заключенія состоялись, также время слушанія и посылки по онымъ указовъ; но какъ мнѣніе сіе служитъ поясненіемъ помянутаго указа, то, на основаніи указа 15 Декабря 1763 года, внести оное въ Общее Собраніе Правительствующаго Сената.—*А шесть особъ* отозвались, что они, за силою указа 1798 года Декабря 11 дня, предоставляющаго желающимъ получать изъ Губернскихъ Правленій копіи съ указовъ Правительствующаго Сената, содержащихъ однѣ только заключенія онаго, не находятъ существенной надобности въ дозволеніи выдавать таковыя же копіи съ заключеній прямо изъ Сената. Въ должности Оберъ-Прокурора Г. Статскій Совѣтникъ фонъ-Дезинъ въ предложеніи Правительствующему Сенату изъяснилъ, что означенное разногласіе состоитъ въ вопросѣ: выдавать ли изъ Правительствующаго Сената копіи съ заключеній онаго по рѣшенымъ имъ дѣламъ? Сообразивъ вопросъ сей съ Именнымъ указомъ 1798 года Декабря 11 дня, заключаетъ онъ Г. въ должности Оберъ-Прокурора, что мнѣніе шести особъ Гг. Сенаторовъ совершенно съ силою сего указа согласно; и потому предлагалъ Правительствующему Сенату, не благоугодно ли оному будетъ постановить на основаніи того мнѣнія единогласную резолюцію. По выслушаніи сего предложенія Гг. Сенаторы: *двѣ особы* объявили, что они остаются при своемъ мнѣніи. Въ Общемъ Собраніи Правительствующаго Сената 4, 5-го и Межеваго Департаментовъ Гг. Сенаторы объявили: *шестнадцать особъ*, что за силою указа 1798 года Декабря 11 дня, предоставляющаго желающимъ получать изъ Губернскихъ Правленій копіи съ указовъ Правительствующаго Сената, содержавшихъ однѣ только заключенія онаго, они Гг. Сенаторы не находятъ существенной надобности въ дозволеніи выдавать таковыя же копіи съ заключеній прямо изъ Сената.—*Три особы*, что они соглашаются съ мнѣніемъ двухъ особъ Гг. Сенаторовъ, полагающихъ, пріемля во вниманіе, что просьбы сего рода могутъ происходить и на будущее время, отъ такихъ подсудимыхъ, или тяжущихся, которые желаютъ имѣть только вѣрное свѣденіе о заключеніи Правительствующаго Сената и въ несостояніи по неимуществу своему, представить гербовой бумаги для копіи со всего опредѣленія Сената, заключающаго иногда весьма многое число листовъ,— и потому, согласно словамъ указа 1798 года Декабря 11 дня, въ облегченіе тяжущихся или подсудимыхъ, дабы каждый изъ нихъ безъ затрудненія могъ видѣть силу рѣшенія, его обвиняющаго, или оправдывающаго, давать желающимъ за Оберъ-Секретарскою скрѣпою и съ однѣхъ заключеній Сената, означая оглавленіе выслушанныхъ записокъ, или частныхъ производствъ, по коимъ тѣ заключенія состоялись, также время слушанія и отсылки по онымъ указовъ. *Одна особа*, что и онъ соглашаясь съ мнѣніемъ двухъ особъ Гг. Сенаторовъ, присовокупляетъ, чтобы на счетъ выдачи просителямъ копій съ однѣхъ заключеній Правительствующаго Сената, по изложеннымъ въ ихъ мнѣніяхъ причинамъ, испросить Высочайшее разрѣшеніе. О чемъ и представить Его Императорскому Величеству всеподданнѣйшимъ докладомъ. Господинъ Управляющій Министерствомъ Юстиціи въ ордерѣ Господину въ должности Оберъ-Прокурора Правительствующаго Сената 5-го Департамента 1-го Отдѣленія изъяснилъ, что по выслушанному въ Общемъ Собраніи Правительствующаго Сената 4, 5-го и Межеваго

Департаментовъ дѣлу, относительно выдачи просителямъ копій съ однѣхъ заключеній Сената, онъ Г. Управляющій Министерствомъ соглашается съ мнѣніемъ большинства голосовъ Гг. Сенаторовъ, которые, за силою Высочайшаго указа 1798 года Декабря 11-го дня, предоставляющаго желающимъ получать изъ Губернскихъ Правленій копіи съ указовъ Правительствующаго Сената, содержащихъ однѣ заключенія онаго, не находятъ существенной надобности въ дозволеніи выдавать таковыя же копіи прямо изъ Сената. По чему онъ Г. Управляющій Министерствомъ Юстиціи предписалъ Господину въ должности Оберъ-Прокурора, приводить означенное мнѣніе большинства голосовъ въ исполненіе установленнымъ порядкомъ. Именнымъ Высочайшимъ указомъ 8 Сентября 1802 года пунктомъ 13 повелѣно: „дѣла въ Общемъ Сената Собраніи рѣшатся по большинству голосовъ, а большинство составляютъ двѣ трети оныхъ.“ по настоящему же дѣлу, большинство голосовъ Гг. Сенаторовъ, съ коими и Г. Управляющій Министерствомъ Юстиціи согласенъ, составляетъ 16 противу 6-ти. Приказали: Правительствующій Сенатъ въ Общемъ Собраніи 4, 5-го и Межеваго Департаментовъ, по большинству голосовъ, съ коими и Г. Управляющій Министерствомъ Юстиціи согласенъ, *признаетъ:* что за силою указа 1798 года Декабря 11 дня, предоставляющаго желающимъ получать изъ Губернскихъ Правленій копіи съ указовъ Сената, содержавшихъ однѣ только заключенія онаго, нѣтъ существенной надобности въ дозволеніи выдавать таковыя же копіи съ заключеній прямо изъ Сената; — о чемъ для свѣденія и сообщить во всѣ Правительствующаго Сената Санктпетербургскіе и Московскіе Департаменты и Отдѣленія оныхъ копіи съ сего опредѣленія, каковую передать и въ Департаментъ Министерства Юстиціи.

2855.—Маія 1. Именный, объявленный Сенату Министромъ Финансовъ. — *Объ исключеніи изъ казеннаго вѣдомства Новгородской Губерніи деревни Жирковой, поступившей въ составъ Военнаго поселенія.*

Его Императорское Величество, по докладу Г. Управляющаго Главнымъ Штабомъ по Военному поселенію, Генерала отъ Инфантеріи Графа Толстаго, Высочайше повелѣть соизволилъ: состоящую въ Демьянскомъ уѣздѣ Новгородской Губерніи и вышедшую въ 1824 году въ составъ Военнаго поселенія оной Губерніи казенную деревню Жиркову, въ коей по 7 ревизіи числится 19 душъ, исключить изъ Гражданскаго вѣдомства.

О таковой Высочайшей волѣ Министръ Финансовъ имѣетъ честь донести Правительствующему Сенату съ тѣмъ, не благоугодно ли будетъ дать знать, кому слѣдуетъ, указами какъ о исключеніи упомянутой деревни изъ казеннаго вѣдомства, такъ и о сложеніи числящихся на ней по настоящее время недоимокъ въ податяхъ и повинностяхъ.

2856.—Маія 2. Сенатскій.—*О порядкѣ производства дѣлъ о бродягахъ, въ случаѣ несогласія Гражданскихъ Губернаторовъ съ рѣшеніемъ Уѣздныхъ Судовъ.*

Правительствующій Сенатъ слушали рапортъ Г. Министра Внутреннихъ дѣлъ, въ коемъ изъяснялъ: что Правительствующій Сенатъ при указѣ отъ 13 Августа минувшаго 1828 года препроводилъ къ нему Г. Министру на разсмотрѣніе и заключеніе рапортъ Тамбовскаго Гражданскаго Губернатора, испрашивающаго разрѣшенія: можетъ ли онъ по дѣламъ о бродягахъ, по коимъ рѣшенія Уѣздныхъ Судовъ найдены были не сообразными съ существомъ ихъ и съ законами, предоставлять оныя разсмотрѣнію Палаты Уголовнаго Суда, подобно тому, какъ велѣно, на основаніи мнѣнія Государственнаго Совѣта 28 Декабря 1821 года, поступать по дѣламъ о произшествіяхъ? Су-

щество вопроса, Гражданскимъ Губернаторомъ предложеннаго, состоитъ въ слѣдующемъ: Высочайше утвержденнаго 22 Марта 1828 года мнѣнія Государственнаго Совѣта о бродягахъ, въ § 11-мъ между прочимъ сказано: въ исправительныхъ ротахъ, по извѣщенію Гражданскаго Губернатора, производится надъ бродягами Судъ Военный; остающіеся же въ Гражданскомъ вѣдомствѣ судятся въ Уѣздныхъ Судахъ безъ очереди и дѣла объ нихъ рѣшаются окончательно съ утвержденія Гражданскихъ Губернаторовъ. Но въ мнѣніи семъ ничего не сказано, чтобы Губернаторъ могъ по дѣламъ о бродягахъ, въ случаѣ несогласія съ рѣшеніемъ Уѣздныхъ Судовъ, предоставлять оныя разсмотрѣнію Уголовной Палаты, подобно тому, какъ велѣно поступать по дѣламъ о произшествіяхъ. Разсмотрѣвъ означенный рапортъ Тамбовскаго Гражданскаго Губернатора и сообразивъ представляемый имъ вопросъ, на счетъ предоставленія ревизіи Уголовной Палаты рѣшеныхъ Уѣзднымъ Судомъ, но не утвержденныхъ согласіемъ Гражданскаго Губернатора дѣлъ о бродягахъ, онъ Г. Министръ Внутреннихъ дѣлъ съ своей стороны не находитъ препятствій къ распространенію на дѣла сіи во всемъ пространствѣ 4 пункта Высочайше утвержденнаго 28 Декабря 1821 года мнѣнія Государственнаго Совѣта; но напротивъ того признаетъ существенно нужнымъ, чтобъ установленный пунктомъ симъ порядокъ, на производство дѣлъ о произшествіяхъ, соблюдаемъ былъ во всей точности и по дѣламъ о бродягахъ, поступающимъ на разсмотрѣніе и рѣшеніе въ Уѣздные Суды. Приказали: признавая совершенно правильнымъ мнѣніе по сему дѣлу Г. Министра Внутреннихъ дѣлъ, Правительствующій Сенатъ полагаетъ: Тамбовскому, а въ предупрежденіе подобныхъ недоразумѣній и всѣмъ прочимъ Гражданскимъ Губернаторамъ предписать, что если при разсмотрѣніи приговоровъ нижнихъ Присутственныхъ мѣстъ по дѣламъ о бродягахъ, признаютъ оныя не соотвѣтственными существу дѣлъ и законамъ, обязаны они Губернаторы поступать на точномъ основаніи 4 пункта Высочайше утвержденнаго 28 Декабря 1824 года мнѣнія Государственнаго Совѣта, о чемъ и послать указы, каковыми увѣдомить всѣхъ Гг. Министровъ, Военныхъ Генералъ - Губернаторовъ, Военныхъ Губернаторовъ, управляющихъ гражданскою частію и Генералъ-Губернаторовъ, и дать знать всѣмъ Губернскимъ и Областнымъ Правленіямъ, Правительствамъ, Войсковымъ Канцеляріямъ и Присутственнымъ мѣстамъ; въ Святѣйшій же Правительствующій Синодъ и во всѣ Департаменты Правительствующаго Сената и Общія оныхъ Собранія, сообщить вѣденія.

2857. — Маія 3. Именный, данный Министру Внутреннихъ дѣлъ. — *О порядкѣ производства дѣлъ по Министерствамъ Внутреннихъ дѣлъ.* — Съ приложеніемъ данныхъ оному въ руководство таблицъ: о дѣлахъ, слѣдующихъ непосредственно на Высочайшее усмотрѣніе, о долженствующихъ поступать въ Комитетъ Министровъ и о предоставляемыхъ окончательному разрѣшенію Министра Внутреннихъ дѣлъ.

Разсмотрѣвъ поднесенную вами докладную записку объ уменьшеніи числа дѣлъ, Мнѣ представляемыхъ или вносимыхъ въ Комитетъ Министровъ, Я призналъ сообразнымъ съ пользою службы и съ цѣлію учрежденія Министерствъ, предоставить собственному вашему разрѣшенію нѣкоторыя изъ тѣхъ, кои поименованы въ приложенныхъ къ оной запискѣ росписаніяхъ.

Въ слѣдствіе сего составлены изъ росписаній сихъ три таблицы, кои препровождаю у сего съ тѣмъ: чтобъ вы приняли оныя въ руководство для окончанія доходящихъ до васъ дѣлъ, свойственнымъ каждому порядкомъ. Въ сихъ таблицахъ означены: 1) Дѣла, слѣдующія

непосредственно на Мое усмотрѣніе. 2. Долженствующія поступать на Мое усмотрѣніе чрезъ Комитетъ Министровъ; и 3. предоставляемыя окончательному вашему разрѣшенію. Но въ послѣднемъ случаѣ таковыя разрѣшенія должны быть объявляемы не отъ Моего имени, но какъ дѣйствія ссбственной вашей власти, на основаніи сего указа.

Таблица I. Означеніе дѣлъ, которыя Министръ представляетъ непосредственно на Высочайшее усмотрѣніе.

I. Вообще по Министерству.

§ 1. Дозволеніе служащимъ въ вѣденіи Министерства Внутреннихъ дѣлъ, включая и служащихъ по выбору Дворянства, отправиться за границу для пользованія минеральными водами, или вообще для излеченія отъ болѣзни.

§ 2. Дозволеніе Россійскимъ Чиновникамъ носить пожалованные имъ отъ иностранныхъ Государей ордена.

§ 3. Испрошеніе денежныхъ пособій разнымъ лицамъ независимо отъ тѣхъ, о коихъ представленія по Уставу о пенсіяхъ должны восходить въ Комитетъ Министровъ.

§ 4. Назначеніе высшихъ Чиновниковъ для произведенія слѣдствій и осмотра разныхъ частей, и выдачи путевыхъ издержекъ и прогоновъ свыше 5000 рублей.

§ 5. Дѣла, особой тайнѣ подлежащія.

§ 6. Донесенія по такимъ дѣламъ, о ходѣ или окончаніи коихъ благоугодно будетъ знать Его Императорскому Величеству.

§ 7. Чрезвычайные случаи по всѣмъ предметамъ, подлежащіе къ доведенію немедленно до Высочайшаго свѣденія, или къ испрошенію Высочайшихъ повелѣній для выиграція времени, или по другимъ особеннымъ на то уваженіямъ.

II. По Хозяйственному Департаменту.

§ 8. Опредѣленіе отъ Приказовъ Общественаго Призрѣнія пособій разнымъ благотворительнымъ заведеніямъ, состоящимъ исключительно подъ Высочайшимъ покровительствомъ Его Императорскаго Величества и Ея Величества Государыни Императрицы.

§ 9. Разные другіе случаи, предполагающіе по такимъ заведеніямъ Высочайшее повелѣніе.

§ 10. Разные неопредѣлительные случаи, встрѣчающіеся при чрезвычайныхъ мѣрахъ, пріемлемыхъ къ обезпеченію народнаго продовольствія, когда по онымъ нужны неукоснительно Высочайшія разрѣшенія.

III. По Департаменту Государственнаго Хозяйства и публичныхъ зданій.

§ 11. Представленіе чертежей и описаній о древнихъ зданіяхъ, доколѣ оныя доставлены будутъ изъ всѣхъ Губерній.

IV. По Департаменту Полиціи Исполнительной.

§ 12. Перемѣна мѣстопребыванія лицъ, подвергнутыхъ Полицейскому надзору по Высочайшимъ повелѣніямъ.

§ 13. Освобожденіе ихъ отъ Полицейскаго надзора.

§ 14. Чрезвычайныя происшествія и случаи, отъ коихъ города пострадали.

§ 15. Испрошеніе Всемилостивѣйшихъ пособій, когда всякое промедленіе усугубляло бы ихъ бѣдствіе.

§ 16. Освобожденіе городовъ по случаямъ такимъ отъ квартированія.

§ 17. Дозволеніе на пріѣздъ Депутацій отъ Дворянъ.

§ 18. О злоумышленныхъ тайныхъ обществахъ.

§ 19. Ежемѣсячные отчеты о дѣлахъ Еврейскаго Комитета.

V. По Департаменту Медицинскому и Канцеляріи Генералъ-Штабъ-Доктора.

§ 20. Доведеніе до свѣденія объ удержаніи людей необыкновенными болѣзнями.

§ 21. Доведеніе до свѣденія о появленіи за-

разительныхъ или чумныхъ болѣзней на людяхъ и скотѣ.

§ 22. Чрезвычайныя происшествія, случающіяся въ Россійскихъ пограничныхъ карантинахъ.

Резолюція. Быть по сему.

Таблица II. Означеніе дѣлъ, которыя долженствуютъ поступать на Высочайшее усмотрѣніе чрезъ Комитетъ Министровъ.

I. Вообще по Министерству.

§ 1. Опредѣленіе Чиновниковъ въ должности, зависящія отъ Высочайшаго утвержденія Высочайшими указами за подписаніемъ Его Императорскаго Величества, или объявляемыми чрезъ Министра Внутреннихъ дѣлъ повелѣніями, коимъ списки у сего прилагаются подъ литерами А. и В.

§ 2. Увольненіе и удаленіе таковыхъ Чиновниковъ отъ должностей.

§ 3. Отпуски и отсрочки оныхъ свыше 28 дней, съ сохраненіемъ жалованья, или же хотя и безъ жалованья, но свыше четырехъ мѣсяцовъ, Гражданскимъ Губернаторамъ и Управляющимъ особыми частями высшимъ класснымъ Чиновникамъ, по особеннымъ уважительнымъ причинамъ.

§ 4. Увольненіе всѣхъ прочихъ Чиновниковъ въ отпускъ свыше дозволеннаго на то времени, съ сохраненіемъ окладовъ и безъ оныхъ, по причинамъ, заслуживающимъ особеннаго уваженія.

§ 5. Дозволеніе принятія въ службу иностранцевъ, также такихъ лицъ, кои принадлежа къ податному состоянію, уволены изъ онаго, когда тѣ и другіе, не имѣя права на принятіе въ службу, достойны изъятія изъ общихъ правилъ по познаніямъ и по отличнымъ способностямъ.

§ 6. Переименованіе иностранной службы Офицеровъ, въ классные чины Россійской службы.

§ 7. Награды: а) Изъявленіемъ Монаршаго благоволенія указами за подписаніемъ Его Императорскаго Величества. б) Объявленіемъ Монаршихъ благоволеній за службу, разные подвиги и пожертвованія. в) Чинами. г) Знаками отличія. д) Медалями. е) Подарками. ж) Деньгами изъ Государственнаго Казначейства. з) Кафтанами.

§ 8. Пожалованіе прибавочнаго оклада къ жалованью Чиновникамъ, на службѣ состоящимъ.

§ 9. Производство окладовъ по двумъ должностямъ.

§ 10. Сохраненіе пенсій и инвалиднаго содержанія такимъ Чиновникамъ военнаго и гражданскаго вѣдомства, кои, получивъ оные при увольненіи отъ службы, по принятіи въ оную вновь, должны бы лишиться сихъ пенсій и содержанія, на основаніи общихъ правилъ, но по разнымъ уваженіямъ могутъ заслуживать изъятія, сносясь предварительно о бывшихъ въ военной службѣ съ Комитетомъ, Высочайше учрежденнымъ 18 Августа 1814 года.

§ 11. Дозволеніе открытія подписокъ на разныя предпріятія и пособія въ пользу раззоренныхъ городовъ и жителей, также къ пользѣ общей, на богоугодныя заведенія, на памятники и тому подобное.

§ 12. Мундиры Министерства, Губерискіе и разныхъ управленій, вѣденія Министерства.

§ 13. Проекты образцовымъ планамъ и строеніямъ.

§ 14. Планы и фасады зданіямъ, разсмотрѣнные въ Строительномъ Комитетѣ, или самимъ Комитетомъ составленные, предполагающіе отступленія отъ изданныхъ образцовъ, также на важнѣйшія зданія, требующія значительныхъ издержекъ, особенно же на зданія, помѣщаемыя около площадей и главныхъ улицъ города.

II. По Канцеляріи.

§ 15. О пособіи лицамъ бывшихъ Царскихъ

домовъ Грузинскаго и Имеретинскаго и Княжества Мингрельскаго.

III. По Хозяйственному Департаменту.

§ 16. Ссуды денежныхъ капиталовъ, составленныхъ для обезпеченія продовольствія, когда ссуды таковыя дозволенныя Коммиссіямъ продовольствія до 30.000 рублей, простираться будутъ свыше сей суммы 10.000 рублей.

§ 17. Ссуды изъ хлѣбныхъ гражданскихъ магазиновъ, когда онѣ, превышая власть мѣстнаго Начальства, простираться будутъ сверхъ того свыше 10.000 рублей.

§ 18. Безвозвратное употребленіе, сверхъ предоставленнаго права, изъ капиталовъ продовольствія денежныхъ и хлѣбныхъ, на неопредѣлительные предметы.

§ 19. Прощеніе ссудъ изъ капиталовъ денежныхъ и хлѣбныхъ недоборовъ по бѣдности.

§ 20. Учрежденіе селеній по новымъ планамъ и разрѣшеніе препятствій въ томъ, даже когда оныя и не требуютъ соображеній другихъ вѣдомствъ.

§ 21. Дозволенія принятія пособій въ пользу Общественнаго Призрѣнія отъ обществъ и разныхъ сословій.

§ 22. Изъятія при такихъ пожертвованіяхъ изъ общихъ правилъ и разрѣшенія случаевъ, зависящія отъ Высочайшаго благоизволенія.

§ 23. Доведеніе до Высочайшаго свѣденія о пожертвованіяхъ въ обыкновенномъ порядкѣ, учредя, чтобы представленія о семъ дѣлаемы были всякій разъ, когда пожертвованія свыше 5000 рублей, а о прочихъ чрезъ полгода.

§ 24. Дозволеніе устроенія частными лицами богоугодныхъ заведеній на общихъ правилахъ въ случаяхъ, если бы на то нужно было Высочайшее соизволеніе, соблюдая безъ того правило, въ предъидущей статьѣ предполагаемое.

§ 25. Дозволеніе по уваженіямъ неурожаевъ и другихъ несчастій, общихъ снисхожденій во взысканіи ссудъ, сдѣланныхъ изъ Приказовъ Общественнаго Призрѣнія и подобныхъ имъ управленій, когда отсрочки въ томъ превышаютъ власть Министра.

§ 26. Дозволеніе ссудъ подъ узаконенные залоги свыше количества производимаго самими Приказами и подобными имъ управленіями, когда ссуды сіи превышаютъ 50.000 рублей сверхъ дозволенныхъ самимъ Приказамъ.

§ 27. Сложеніе взысканія по ссудамъ изъ мѣстъ сихъ, когда проданные залоги не удовлетворятъ долга, а причины къ тому уважительны.

§ 28. Назначеніе призрѣнія въ заведеніяхъ такихъ лицъ, содержаніе коихъ выходитъ изъ обыкновенныхъ правилъ.

§ 29. Употребленіе по части призрѣнія такихъ зданій, кои принадлежа казнѣ или другимъ вѣдомствамъ, оказываются имъ ненужными, но безъ Высочайшаго разрѣшенія не могутъ выбыть изъ тѣхъ вѣдомствъ.

§ 30. Обращеніе зданій и имуществъ на употребленіе, измѣняющее назначеніе ихъ, или въ другое вѣдомство, или же въ частныя руки, въ такихъ случаяхъ, когда разрѣшеніе зависитъ отъ Высочайшаго соизволенія.

§ 31. Опредѣленіе и увольненіе опекуновъ къ разнымъ лицамъ и имѣніямъ ихъ по такимъ опекамъ, кои, бывъ учреждены по особымъ случаямъ, требуютъ Высочайшихъ разрѣшеній.

IV. По Департаменту Государственнаго Хозяйства и публичныхъ зданій.

§ 32. Дозволеніе принятія отъ частныхъ лицъ пожертвованій домами подъ казенныя помѣщенія.

§ 33. Передача ненужныхъ казенныхъ зданій изъ вѣдомства Министерства Внутреннихъ дѣлъ въ другое вѣдомство.

§ 34. Сооруженіе общественныхъ монументовъ.

§ 35. Передѣлка зданій на какое либо у-

потребленіе съ измѣненіемъ прежняго ихъ вида.

§ 36. Назначеніе употребленія безвозвратно, сверхъ предоставленнаго права, какой либо суммы на опредѣлительные предметы, изъ такихъ суммъ, состоящихъ въ вѣденіи Министерства по сей части, на распоряженіе которыми нужны особыя Высочайшія разрѣшенія.

V. По Департаменту Полиціи Исполнительной.

§ 37. Новые планы городамъ, даже когда для приведенія оныхъ въ дѣйство, не предполагая обращенія подъ застройку обывательскими домами, или подъ другія употребленія, также подъ площади, улицы и выгоны земель казенныхъ или другихъ вѣдомствъ, не требуется ни новыхъ правилъ, ни совѣщаній съ другими Министрами.

§ 38. Измѣненіе въ Высочайше конфирмованныхъ планахъ городамъ.

§ 39. Снисхожденіе къ частнымъ лицамъ, коихъ домы по планамъ городовъ подлежали бы сломкѣ.

§ 40. Обращеніе городскихъ зданій на другое употребленіе, когда сіе, не встрѣчая не удобства, зависитъ только отъ Высочайшаго утвержденія.

§ 41. Безвозвратное употребленіе изъ городскихъ капиталовъ и доходовъ на неопредѣлительные предметы, сверхъ назначенныхъ по особымъ на то положеніямъ и разрѣшеніямъ.

§ 42. Дозволеніе разыгрывать въ лоттерею вещи, цѣнность коихъ превосходитъ 5000 р.

§ 43. Отсрочка Дворянскихъ выборовъ, по случаю рекрутскаго набора и другихъ причинъ.

§ 44. Измѣненіе срока сихъ выборовъ.

§ 45. Гербы городамъ, Губерніямъ и Областямъ.

§ 46. Появленіе дѣлателей фальшивыхъ ассигнацій и монеты.

§ 47. Дозволеніе Россійскимъ подданнымъ имѣть постоянно пребываніе за границею.

VI. По Департаменту Медицинскому и Канцеляріи Генералъ Штабъ-Доктора.

§ 48. Умноженіе Библіотекъ Медико-Хирургической Академіи и Кабинетовъ учебными пособіями, когда сіе превышаетъ власть Министра.

Примѣчаніе. Что касается до опредѣленія на такія мѣста, (по прилагаемому у сего списку подъ литтерою с.), кои замѣщаются по назначенію Комитета, Высочайше учрежденнаго 18 Августа 1814 года, то оно остается на прежнемъ основаніи, впредь до общихъ о семъ распоряженій по всѣмъ Министерствамъ.

Резолюція. Быть по сему.

Таблица. III. Означеніе дѣлъ, которыя Министръ можетъ разрѣшать самъ, на основаніи данной ему по состоявшемуся нынѣ Высочайшему указу власти.

I. Вообще по Министерству.

§ 1. Опредѣленіе къ должностямъ: a) Членовъ Строительнаго Комитета. b) Членовъ Попечительныхъ Совѣтовъ при училищахъ приказнослужительскихъ дѣтей тамъ, гдѣ нѣтъ Предводителей. c) Инспектора надъ С. Петербургскими колоніями. d) Инспекторовъ карантиновъ, и e) Вице-Инспекторовъ или Товарищей Инспекторовъ карантиновъ.

§ 2. Увольненіе и удаленіе сихъ Чиновниковъ отъ должностей.

§ 3. Увольненіе въ отпускъ всѣхъ Чиновниковъ его вѣдомства, а равно и отсрочка оныхъ до 4-хъ мѣсяцевъ безъ сохраненія жалованья.

§ 4. Увольненіе въ отпускъ свыше 4-хъ мѣсяцовъ Губернскихъ и Уѣздныхъ Предводителей Дворянства.

§ 5. Временное удаленіе отъ исправленія должности всякаго, даже и высшаго чиновника, съ тѣмъ однако же, чтобы Министръ, принимая сіе на свою отвѣтственность, немедленно о взятой имъ мѣрѣ и причинахъ оной доводилъ до Высочайшаго свѣденія чрезъ Комитетъ Министровъ.

§ 6. Назначеніе Чиновниковъ Министерства

Внутреннихъ дѣль въ такихъ случаяхъ, когда то превышаетъ власть Министра, для произведенія слѣдствій и осмотра разныхъ частей и выдачи путевыхъ издержекъ и на содержаніе до 5000 руб. каждому включительно, сверхъ прогоновъ, по росписанію, у сего прилагаемому подъ лит. Д.

II. По Хозяйственному Департаменту.

§ 7. Ссуды денежныхъ капиталовъ, составленныхъ для обезпеченія продовольствія, когда ссуды таковыя сверхъ 30.000 руб., дозволенныхъ Коммиссіямъ продовольствія, простираться буддтъ до 10.000 руб. включительно.

§ 8. Ссуды изъ хлѣбныхъ гражданскихъ магазиновъ, когда онѣ, превышая власть мѣстнаго начальства, не простираются свыше 10.000 рублей.

§ 9. Введеніе въ составъ управленія Общественнаго Призрѣнія и заведеніями онаго такихъ лицъ, кои могутъ быть полезны по должностямъ своимъ или по собственному расположенію къ пользамъ сей части.

§ 10. Дозволеніе ссудъ подъ узаконенные залоги свыше количества, производимаго самими Приказами и подобными имъ управленіями, когда ссуды сіи не превышаютъ 50.000 р. сверхъ дозволенныхъ самимъ Приказамъ.

§ 11. Безвозвратное употребленіе сверхъ предоставленнаго права изъ суммъ Общественнаго Призрѣнія на неопредѣлительные предметы до 2500 руб. включительно, на каждый предметъ отдѣльно.

III. По Департаменту Государственнаго Хозяйства и Публичныхъ зданій.

§ 12. Употребленіе штатныхъ суммъ Бѣлостокскаго Дворца на другія по оному надобности, даже когда сумма употребленія простирается свыше 750 руб. серебромъ (суммъ сихъ ассигнуется ежегодно по 4355 руб. серебромъ.)

Резолюція. Быть по сему.

Лит. А.

Списокъ должностямъ, замѣщаемымъ Высочайшими указами, за собственноручнымъ Его Императорскаго Величества подписаніемъ.

I. Собственно по Министерству.

Директоры Департаментовъ и Канцелярій.

Предсѣдатель Медицинскаго Совѣта.

Члены Совѣта Министра.

Генералъ Штабъ-Докторъ Гражданской части.

Начальники Отдѣленія.

II. По управленіямъ непосредственнаго вѣдомства Министерства и Губернскимъ.

1. По Департаменту Хозяйственному.

Старшій Членъ Конторы Правленія С. Петербургскихъ запасныхъ магазиновъ.

2. По Департаменту Государственнаго Хозяйства и Публичныхъ зданій.

Главный Предсѣдатель Попечительнаго Комитета о колонистахъ Южнаго края въ Россіи.

3. По Департаменту Полиціи Исполнительной.

Гражданскіе Губернаторы.

Градоначальники.

Правители и Начальники Областей.

Оберъ-Полицеймейстеры и Полицеймейстеры въ Столицахъ.

Предсѣдатели Губернскихъ Правленій въ Сибирскихъ Губерніяхъ и Предсѣдатель Кавказскаго Областнаго Правленія.

Совѣтники Главнаго Управленія Восточной Сибири.

4. По части Медицинской.

Президентъ Медико-Хирургической Академіи

Вице-Президентъ сей Академіи. Академики оной, утверждаемые въ семъ званіи.

Директоръ Ботаническаго сада.

Инспекторъ Аптекарской части по Арміи.

Лит. В.

Списокъ должностямъ, замѣщаемымъ по Высочайшимъ повелѣніямъ, объявляемымъ Министромъ Внутреннихъ дѣлъ.

I. Собственно по Министерству.

Генералъ Штабъ-Лекарь Гражданской части.

II. По управленію непосредственнаго вѣдомства Министерству.

1. По Департаменту Государственнаго Хозяйства и Публичныхъ зданій.

Члены Попечительнаго Комитета о колонистахъ Южнаго края.

Старшіе Члены Конторъ иностранныхъ поселенцовъ: Екатеринославской, Одесской и Бессарабской.

Главный Судья Саратовской Конторы Опекунства иностранныхъ поселенцовъ.

Главный Инспекторъ надъ шелководствомъ.

Предсѣдатель Помологическаго Комитета въ Екатеринославлѣ.

2. По Медицинскому Департаменту.

Члены Медицинскаго Совѣта.

Лит. С.

Списокъ должностямъ, замѣщаемымъ ранеными Штабъ и Оберъ-Офицерами, по назначенію Комитета 18 Августа 1814 года.

1. По части Хозяйственнаго Департамента.

Смотрители подъ разными названіями богоугодныхъ заведеній.

2. По части Департамента Государственнаго Хозяйства и публичныхъ зданій.

Смотрители надъ С. Петербургскими колоніями.

3. По части Департамента Полиціи Исполнительной.

Полицеймейстеры.

Городничіе.

Земскіе Исправники въ Губерніяхъ: Олонецкой, Архангельской, Вятской, Пермской, Оренбургской, Астраханской и въ нѣкоторыхъ уѣздахъ Вологодской Губерніи.

Засѣдатели отъ Дворянства Земскихъ Судовъ по Вятской Губерніи.

4. По части Медицинскаго Департамента.

Экзекуторъ Департамента.

По карантинамъ и Императорской Медико-хирургической Академіи.

Коммиссары.

Унтеръ-Коммиссары или Помощники Коммиссаровъ.

Смотритель Аптекарскаго острова.

Лит. D.

Росписаніе, сколько какому Чиновнику, командируемому по дѣламъ службы, производить полагается на содержаніе и на подъемъ.

		На содерж.		На подъем.	
				Разстояніемъ.	
		Въ день.	Въ годъ.	До 1000 верстъ.	Болѣе 1000 верстъ.
		Р у б л и.			
Оберъ-Офицерамъ...	Получающимъ жалованье.....	3	1095	300	500
	Неполучающимъ жалованья.....	4	1460		
Штабъ-Офицерамъ...	Получающимъ жалованье.....	5	1825	500	750
	Неполучающимъ жалованья.....	7	2555		
Статскимъ Совѣтникамъ и выше.....	Получающимъ жалованье.....	7	2555	1000	1500
	Неполучающимъ жалованья.....	10	3650		

Примѣчаніе. Противу Штабъ-Офицеровъ назначать содержаніе и неимѣющимъ Штабъ-Офицерскихъ чиновъ чинамъ Строительнаго Комитета.

2858.— Маія 4. Сенатскій, съ приписаніемъ Высочайше утвержденнаго положенія Комитета Министровъ.— *Объ уменьшеніи цѣны на мелкую Илецкую и Елтонскую соль по 15 коп. съ каждаго пуда, продаваемую изъ Ржевскихъ оптовыхъ магазиновъ Тверской Губерніи.*

Правительствующій Сенатъ слушали представленіе Г. Министра Финансовъ, въ которомъ изъясняетъ, что по донесенію Тверской Казенной Палаты отъ 22 прошедшаго Генва-

ря о нечистотѣ, завезенной въ 1823 и 1824 годахъ въ Ржевскіе оптовые магазины мелкой Илецкой и Элтонской соли, и объ уклоненіи потому вольнопромышленниковъ отъ покупки оныхъ, онъ Министръ Финансовъ входилъ въ Комитетъ Гг. Министровъ съ представленіемъ, чтобы назначенную на помянутыя соли на сей 1829 годъ изъ Ржевскихъ оптовыхъ магазиновъ цѣну по 1 руб. 90 коп. уменьшить на первый разъ 15 коп. и продавать оныя по 1 руб. 75 коп. за пудъ; Пермскую же и комовую Илецкую отпускать какъ и нынѣ по 1 руб 90 коп. за пудъ, подтвердивъ при томъ Палатѣ наблюдать, чтобъ отъ сего не было злоупотребленія. Комитетъ 5 Марта полагалъ, представленіе сіе, по изъясненнымъ въ оном уваженіямъ, утвердить. Въ засѣданіе 19 Марта объявлено Комитету, что Государь Императоръ положеніе Комитета Высочайше утвердить соизволилъ. Получивъ изъ означенныхъ журналовъ Комитета выписку къ исполненію, онъ Министръ Финансовъ предложилъ Тверской Казенной Палатѣ объ открытіи продажи изъ Ржевскихъ оптовыхъ магазиновъ мелкой Илецкой и Элтонской солей, по Высочайше утвержденной нынѣ цѣнѣ 1 руб. 75 коп. за пудъ, сдѣлать немедленно распоряженіе, согласно предписанію его отъ 14 Декабря 1828 года о цѣнахъ на 1829 годъ, и о послѣдующемъ донести. Онъ Министръ Финансовъ, донося о семъ Правительствующему Сенату, испрашиваетъ распоряженія онаго о распубликованіи повсемѣстно упомянутаго уменьшенія цѣны на мелкую Илецкую и Елтонскую соль изъ Ржевскихъ оптовыхъ магазиновъ. Приказали: о распубликованіи означеннаго Высочайше утвержденнаго положенія Комитета Гг. Министровъ объ уменьшеніи продажной цѣны изъ Ржевскихъ оптовыхъ магазиновъ на мелкую Илецкую и Элтонскую соли, предписать всѣмъ Губернскимъ и Областнымъ Правленіямъ и Правительствамъ указами, каковыми дать знать и всѣмъ Присутственнымъ мѣстамъ, Гг. Министрамъ, Военнымъ Генералъ-Губернаторамъ, Военнымъ Губернаторамъ управляющимъ гражданскою частію и Генералъ-Губернаторамъ; а Святѣйшему Правительствующему Синоду, С. Петербургскимъ и Московскимъ Сената Департаментамъ и Общимъ оныхъ Собраніямъ, вѣденіями.

2859. — Маія 6. Именный, объявленный Сенату Министровъ Финансовъ.— *О неисключеніи изъ переписи тѣхъ изъ Запорожцевъ и волонтеровъ, коихъ братья или сыновья поступили въ полки безъ особеннаго разрѣшенія высшей власти.*

По случаю представленіи формирующаго Дунайскіе казачьи полки Херсонскаго Губернскаго Предводителя Дворянства Полковника Челобитчикова о томъ, чтобы тѣ изъ Запорожцевъ, или волонтеровъ, кои хотя не поступятъ сами въ полки, но поставятъ на службу братьевъ или сыновей, были исключаемы изъ переписи платящихъ подати и освобождаемы отъ всякихъ повинностей, Новороссійскій и Бессарабскій Генералъ-Губернаторъ Графъ Воронцовъ предоставлялъ Бессарабской Казенной Палатѣ сдѣлать по сему предмету заключеніе. Палата, принявъ въ соображеніе, что въ объявленномъ Высочайшемъ повелѣніи о сформированіи двухъ полковъ изъ Усть-Дунайскихъ, Буджатскихъ и Черноморскихъ казаковъ упомянуто, чтобы только дѣти сихъ казаковъ приписанныя къ земству отъ онаго были отчислены и присоединены къ формируемымъ полкамъ, объ отцахъ же и братьяхъ, непоступившихъ въ полки, ничего не сказано,—заключила, что тѣ изъ Запорожцевъ и волонтеровъ, коихъ братья, или сыновья поступили въ полки безъ особаго разрѣшенія высшей власти, не могутъ быть исключены изъ переписи. Съ таковымъ заключеніемъ Палаты согласились Гг. Главнокомандующій 2 Арміею и Генералъ-Губернаторъ Графъ Воронцовъ.

Г. Управляющій Главнымъ Штабомъ Его Императорскаго Величества, получивъ о семъ увѣдомленіе отъ Начальника Главнаго Штаба 2-й Арміи, докладывалъ Государю Императору, и Его Величество, согласно мнѣнію Гг. Главнокомандующаго 2-ю Арміею и Новороссійскаго и Бессарабскаго Генералъ-Губернатора, Высочайше соизволилъ утвердить заключеніе Бассарабской Казенной Палаты.

О таковой Высочайшей волѣ, сообщенной мнѣ Г. Управляющимъ Главнымъ Штабомъ Его Императорскаго Величества, я честь имѣю донести Правительствующему Сенату, съ тѣмъ, не благоугодно ли будетъ объ исполненіи оной сдѣлать надлежащее распоряженіе.

2860.—Маія 8. Именный, объявленный въ приказѣ Управляющаго Главнымъ Штабомъ.—*О случаяхъ, въ какихъ снимать съ нижнихъ военныхъ чиновъ медаль, пожалованную за спасеніе погибавшихъ.*

По встрѣтившемуся вопросу, слѣдуетъ ли подсудимаго рядоваго, имѣющаго пожалованную за спасеніе человѣчества серебряную на Владимірской лентѣ медаль, лишать оной при опредѣленіи наказанія, Государь Императоръ Высочайше повелѣть соизволилъ: съ нижними воинскими чинами, имѣющими означенныя медали, при окончательномъ рѣшеніи объ ихъ военно-судныхъ дѣлъ, поступать сходно Высочайшему повелѣнію, изъясненному въ приказѣ Начальника Главнаго Штаба Его Величества 3 (5) Февраля 1821 года No 6 о медаляхъ, установленныхъ въ память 1812 года, то есть, снимать съ нихъ оныя тогда только, если по симъ рѣшеніямъ, сверхъ заслуженнаго наказанія, присуждены они будутъ къ выключкѣ изъ военнаго вѣдомства; съ тѣхъ же, кои по наказаніи остаются по прежнему на службѣ, или отсылаются въ арестантскія роты, таковыхъ медалей не снимать.

О сей Высочайшей волѣ объявляется по всему Военному вѣдомству для надлежащаго свѣденія и исполненія.

2861.—Маія 10. (*) Высочайше утвержденное образованіе Санктпетербургскаго Театральнаго Училища.

Гл. I.—*Цѣль Училища и управленіе онымъ.*

§ 1. Цѣль Театральнаго Училища состоитъ въ приготовленіи способныхъ и образованныхъ актеровъ и актрисъ для Россійской драматической труппы, искусныхъ и знающихъ музыку пѣвцовъ и пѣвицъ для оперъ, отличныхъ танцовщиковъ и танцовицъ въ балетахъ, и отчасти музыкантовъ для оркестровъ.

§ 2. Театральное Училище, принадлежа непосредственно къ Министерству Императорскаго Двора, сообразно особенному своему предназначенію, не входитъ въ общій составъ съ прочими учебными заведеніями.

§ 3. Оно поручается вѣденію и распоряженію Директора Императорскихъ С. Петербургскихъ Театровъ.

§ 4. Училище раздѣляется на двѣ половины: мужескую и женскую, которыя помѣщаются отдѣльно одна отъ другой, и каждая имѣетъ свои особые классы и залы для ученія, повторенія уроковъ и для кушанія.

§ 5. Завѣдываніе внутреннимъ устройствомъ всего Училища, какъ по учебной, такъ и по хозяйственной части, поручается опытному и надежному чиновнику; въ пособіе ему назначается: по мужской половинѣ Помощникъ, а по женской Главная Надзирательница.

§ 6. Сверхъ того для хозяйственной части, исправленія письменныхъ дѣлъ вообще по училищу и счетоводства полагаются при ономъ Экономъ и Секретарь.

§ 7. Управляющій Училищемъ опредѣляется по представленію Директора, съ утвержденія Министра Императорскаго Двора; а по-

(*) Распубликовано Сенатомъ 20 Іюля.

мощникъ Управляющаго, Главная Надзирательница, Экономъ и Секретарь самимъ Директоромъ.

§ 8. Для ближайшаго надзора за ученіемъ и поведеніемъ воспитанниковъ и воспитанницъ, назначаются въ мужской половинѣ пять комнатныхъ Надзирателей, а въ женской пять Надзирательницъ.

§ 9. Всѣ сіи лица состоятъ въ непосредственной зависимости отъ Управляющаго, и опредѣляются по его избранію и представленію Директоромъ.

Гл. II.—*Пріемъ воспитанниковъ и воспитанницъ.*

§ 10. Въ Театральное Училище принимаются дѣти людей всякаго свободнаго состоянія Россійскихъ подданныхъ.

§ 11. Возрастъ для пріема полагается вообще въ балетную часть не моложе 9 и не старѣе двѣнадцати лѣтъ, а въ драматическую, оперную и музыкальную части не ранѣе двѣнадцати лѣтъ, а потому принимаемыя дѣти должны уже знать читать и писать по-Руски. При чемъ разрѣшается Директору допускать иногда и отступленія по предмету назначеннаго возраста, но токмо въ случаѣ усмотрѣнныхъ необыкновенныхъ способностей и талантовъ желающаго поступить въ Училище.

§ 12. Штатное число казенныхъ воспитанниковъ и воспитанницъ назначается по пятидесяти каждаго пола.

§ 13. Родители, родственники и опекуны, имѣющіе намѣреніе помѣстить дѣтей въ Театральное Училище, подаютъ о томъ прошенія къ Директору, прилагая надлежащій видъ о званіи отца или матери, приходское свидѣтельство, гдѣ и когда дитя крещено, и Лекарскій аттестатъ о привитіи оспы.

§ 14. Прошенія, приложенія при нихъ и все по сему предмету производство пишется на простой бумагѣ, согласно общимъ постановленіямъ о прочихъ учебныхъ заведеніяхъ.

§ 15. Поданныя прошенія отдаются для храненія въ Правленіе Училища, впредь до открытія ваканцій; о сихъ прошеніяхъ ведется особый входящій реэстръ.

§ 16. По открытіи ваканцій просители извѣщаются, дабы представили дѣтей въ Училище для надлежащаго ихъ освидѣтельствованія.

§ 17. Докторъ, Танцмейстеръ и Учители декламаціи и пѣнія осматриваютъ представленныхъ дѣтей, наблюдая, чтобъ они были совершенно здороваго сложенія, пріятнаго лица, стройной фигуры, имѣли хорошіе зубы, чистый грудной голосъ и ясное произношеніе словъ, вообще, чтобъ дѣти были безъ малѣйшаго недостатка физическаго.

§ 18. Дѣтей, назначаемыхъ въ балетную часть, долженъ въ особенности осматривать балетмейстеръ, потому, что онъ сверхъ вышепомянутыхъ условій, вѣрнѣе можетъ предположить способность къ танцамъ, что и оставляется уже на его отвѣтственности.

§ 19. Докторское свидѣтельство мальчиковъ производится въ присутствіи Управляющаго, а дѣвочекъ въ присутствіи одной Главной Надзирательницы. Къ таковому освидѣтельствованію Директоръ, по усмотрѣнію своему, можетъ пригласить и еще одного изъ городскихъ Медиковъ.

§ 20. Объ освидѣтельствованіи каждаго дитяти составляется особая записка, съ подробнымъ объясненіемъ въ ней всего, что оказалось. Записка, утвержденная подписью всѣхъ поименованныхъ лицъ, производившихъ осмотръ и бывшихъ при ономъ, прилагается къ прошенію и представляется Директору.

§ 21. Послѣ сего Директоръ осматриваетъ дѣтей лично по упомянутымъ запискамъ, и назначаетъ, кого принять, кому отказать, или кого отсрочить до будущаго пріема.

§ 22. Прошенія и при нихъ записки объ освидѣтельствованіи дѣтей хранятся при дѣлахъ Училища; сіи послѣднія, буде бы по вре-

мени открылось, что свидѣтельствованіе произведено не съ должнымъ раченіемъ, или даже съ пристрастіемъ, послужатъ къ обличенію въ томъ виновныхъ.

§ 23. Директоръ наблюдаетъ, чтобъ Училище всегда имѣло штатное число казенныхъ воспитанниковъ и воспитанницъ, озабочиваясь съ своей стороны о немедленномъ замѣщеніи вакансій.

§ 24. Сверхъ того дозволяется Директору, смотря по удобности дома Училища, назначить пріемъ нѣсколькихъ своекоштныхъ воспитанниковъ и воспитанницъ, съ платежемъ отъ ихъ Училищу по 500 рублей въ годъ и нѣсколькихъ вольно-приходящихъ дѣтей обоего пола, которыя будутъ посѣщать классы Училища, не имѣя отъ онаго ни содержанія, ни стола.

§ 25. Таковой пріемъ производится на основаніи вышеизложенныхъ правилъ во всей точности, и допускается единственно для балетной части.

§ 26. Своекоштные и вольно-приходящіе по распоряженію Директора, съ согласія ихъ родителей или родственниковъ, поступаютъ на открывшіяся ваканціи казенныхъ воспитанниковъ и воспитанницъ.

Гл.—III. *Предметы ученія.*

§ 27. Согласно предназначенію Театральнаго Училища, воспитанники и воспитанницы по предмету ученія и образованія своего, раздѣляются на два разряда: помѣщенные въ первый разрядъ приготовляются къ драматической и оперной части и музыкѣ, а помѣщенные во второй къ балетамъ.

§ 28. Таковое раздѣленіе, сообразуясь съ собственными наклонностями и способностями готовящихся въ артисты, необходимо: ибо развлеченіе вниманія многими разнородными предметами, произведетъ только запутанность въ усовершенствованіи, и самыя счастливыя дарованія ограничитъ посредственностію успѣховъ.

§ 29. Разряды помѣщаются отдѣльно, имѣя особыя спальни, столовыя, классы и залы для ученія и повторенія уроковъ, такъ, чтобы между ними не было никакихъ близкихъ сношеній, и они не могли бы мѣшать одинъ другому въ своихъ занятіяхъ.

§ 30. Само собою разумѣется, что при семъ раздѣленіи воспитанники и воспитанницы, какъ сказано выше въ § 4-мъ, имѣютъ помѣщенія каждый полъ на своей половинѣ.

§ 31. Число воспитывающихся на казенномъ содержаніи назначается въ первомъ разрядѣ по двадцати, а во второмъ по тридцати обоего пола.

§ 32. Поступившіе въ первый разрядъ обучаются:

Въ низшихъ классахъ: 1) Закону Божію. 2) Россійской Грамматикѣ. 3) Читать и писать по-Французски и Грамматикѣ. 4) Читать и писать по-Нѣмецки и Грамматикѣ. 5) Ариѳметикѣ. 6) Географіи и началамъ Исторіи. 7) Правильному чтенію стиховъ и прозы. 8) Чистописанію. 9) Бальнымъ танцамъ и фехтованію. 10) Пѣнію и музыкѣ; преимущественно на фортепіано или скрипкѣ. 11) Рисованію, а воспитанницы рукодѣліямъ.

Въ высшихъ классахъ: 1) Россійской Словесности, Риторикѣ и Піитикѣ. 2) Всеобщей и въ особенности Россійской Исторіи. 3) Миѳологіи. 4) Французской Словесности. 5) Нѣмецкой Словесности. 6) Декламаціи. Готовящіеся къ оперѣ или музыкѣ, посѣщая всѣ предъидущіе классы, сверхъ того въ особенности учатся: 7) Пѣнію. 8) Италіянскому языку. 9) Музыкѣ на разныхъ инструментахъ, по назначенію Директора.

§ 33. Поступившіе во второй разрядъ обучаются:

Въ низшихъ классахъ: 1) Закону Божію. 2) Россійской Грамматикѣ. 3) Читать и писать по-Французски и Грамматикѣ. 4) Ариѳметикѣ. 5) Чистописанію. 6) Географіи и

началамъ Исторіи. 7) Танцованію. 8) Музыкѣ на фортепіано и скрипкѣ. 9) Рисованію, а воспитанницы рукодѣліямъ. 10) Гимнастикѣ.

Въ высшихъ классахъ: 1) Танцованію. 2) Фехтованію. 3) Мимикѣ. 4) Исторіи и Миѳологіи. 5) Музыкѣ на фортепіано и скрипкѣ. 6) Россійской Словесности. 7) Французской Словесности.

§ 34. Весьма легко быть можетъ, что во второмъ разрядѣ откроются таланты драматическіе, оперные или музыкальные: а потому и предоставляется Директору перемѣщеніе воспитанниковъ и воспитанницъ изъ одного разряда въ другой, но не иначе, какъ по строгомъ наблюденіи дѣйствительности и прочности возникающихъ талантовъ, отнюдь не жертвуя собственными наклонностями дѣтей представляющейся иногда надобности усилить тотъ или другой разрядъ.

§ 35. Равно если бы кто изъ дѣтей втораго разряда пожелалъ пріобрѣсти познанія въ наукахъ, преподаваемыхъ въ первомъ: то по распоряженію Директора дозволяется таковымъ приходить въ классы, но токмо по уваженію отличной нравственности и скромнаго ихъ поведенія.

§ 36. Воспитанники и воспитанницы перваго разряда, отличающіеся особенными дарованіями, сверхъ общихъ классовъ, должны имѣть приватные усиленные уроки въ томъ искусствѣ, къ коему приготовляются; назначеннымъ къ музыкѣ воспитанникамъ, преподаются и правила высшей теоріи музыки.

Гл. IV. — *Нравственное образованіе.*

§ 37. Никакой отличный талантъ, безъ высокаго нравственнаго образованія, не можетъ достигнуть истиннаго совершенства: а потому особенное вниманіе Управляющаго Училищемъ, его Помощника и Главной Надзирательницы должно быть обращено на нравственное образованіе дѣтей.

§ 38. Вперять воспитанникамъ и воспитанницамъ преимущественно правила вѣры, безъ которой ни въ какомъ состояніи нельзя быть ни полезнымъ обществу, ни счастливымъ.

§ 39. Въ воскресные и праздничные дни воспитанники съ Надзирателями, а воспитанницы съ Надзирательницами ходятъ въ церковь.

§ 40. Ежегодно по долгу Христіанскому они говѣютъ и пріобщаются Святыхъ Таинъ, каждый согласно своему вѣроисповѣданію.

§ 41. Предъ завтракомъ, обѣдомъ и ужиномъ, а равно и по окончаніи оныхъ, воспитанники и воспитанницы читаютъ или поютъ приличныя молитвы.

§ 42. Поутру въ установленное время, по общему звонку, дѣти встаютъ, одѣваются, и въ сопровожденіи комнатныхъ Надзирателей и Надзирательницъ собираются въ залы каждые на своей половинѣ; послѣ молитвы и завтрака идутъ въ порядкѣ попарно въ классы; въ неучебные часы и во время повторенія уроковъ наблюдается благопристойная свобода для чего ежедневно остаются дежурными на мужской половинѣ въ каждомъ разрядѣ по одному изъ Надзирателей, а на женской по одной изъ Надзирательницъ: сіе однако же не устраняетъ и прочихъ отъ обязанности имѣть въ то же время надзоръ за дѣтьми.

§ 43. Кромѣ времени, назначеннаго для сна и одѣванія, не дозволяется ни воспитанникамъ, ни воспитанницамъ оставаться въ спальняхъ.

§ 44. Въ свободные отъ ученія часы, въ хорошую погоду, по распоряженію Управляющаго, воспитанники съ Надзирателями, а воспитанницы съ Надзирательницами отпускаются для прогулки.

§ 45. Родители и родственники могутъ по праздничнымъ днямъ брать къ себѣ на домъ воспитанниковъ съ дозволенія Управляющаго, но не иначе, какъ приходя за ними сами лич-

но, а равномѣрно приводя ихъ обратно въ Училище; воспитанницы никогда не отпускаются изъ Училища, кромѣ крайнихъ случаевъ, какъ-то: при смертной болѣзни родителей и тому подобномъ, и не иначе, какъ въ сопровожденіи Надзирательницъ.

§ 46. Родители и родственники могутъ посѣщать и видѣть дѣтей въ самомъ Училищѣ по воскреснымъ и праздничнымъ днямъ отъ утра до семи часовъ вечера.

§ 47. Комнатные Надзиратели каждую недѣлю словесно доносятъ Помощнику Управляющаго о поведеніи воспитанниковъ; а въ концѣ мѣсяца подаютъ списокъ съ краткими отмѣтками объ отличившихся и о подвергнувшихся выговорамъ или взысканіямъ.

§ 48. Комнатныя Надзирательницы тоже самое исполняютъ относительно къ Главной Надзирательницѣ.

§ 49. Для сего имѣть журналъ, въ которомъ Дежурные Надзиратели и Надзирательницы ежедневно отмѣчаютъ поведеніе воспитывающихся.

§ 50. Помощникъ и Главная Надзирательница съ своей стороны дѣлаютъ Управляющему представленія о поведеніи дѣтей, и подаютъ еженедѣльные о нихъ списки; легкія наказанія по мѣрѣ проступковъ и шалостей предоставляются ихъ распоряженію, а о важнѣйшихъ винахъ немедленно доносятъ они Управляющему, который по усмотрѣнію своему или наказываетъ самъ или представляетъ Директору.

§ 51. Наказанія употребляются приличныя возрасту и полу, и въ благоустроенныхъ учебныхъ заведеніяхъ принятыя.

§ 52. Ежели, не смотря на взысканія и наказанія, проступки повторяются и особенно ежели дурной примѣръ воспитанника или воспитанницы можетъ дѣйствовать на прочихъ, таковые по приговору Правленія Училища, съ утвержденія Директора, возвращаются къ ихъ родственникамъ.

§ 53. Высланные изъ Училища воспитанникъ или воспитанница ни подъ какимъ видомъ вторично въ оное не принимаются.

§ 54. Дѣти, отличающіяся благонравіемъ и прилежаніемъ, должны быть всѣми способами ободряемы: въ комнатахъ и за столомъ имѣютъ они почетныя мѣста и тому подобныя отличія.

Гл. V.—*Содержаніе воспитанниковъ и воспитанницъ.*

§ 55 Каждый воспитанникъ и каждая воспитанница имѣетъ кровать съ матрацомъ и одною подушкою; зимою байковое одѣяло, а лѣтомъ полуситцовое и сверхъ оныхъ таковый чехолъ; шкафъ для книгъ и классныхъ вещей.

§ 56. Бѣлье хранится на рукахъ и отвѣтственности Смотрительницы, а платье въ общемъ гардеробѣ: на мужской половинѣ на рукахъ Помощника Управляющаго, а на женской на рукахъ главной Надзирательницы, которое и отпускается, по мѣрѣ надобности, для выѣздовъ на пробы и въ спектакли тѣмъ Надзирателямъ и Надзирательницамъ, которые отправляются съ воспитывающимися, а въ праздничные дни Дежурнымъ Надзирателямъ и Надзирательницамъ. Они же принимаютъ и сдаютъ бѣлье Смотрительницѣ.

§ 57. Платье, бѣлье и обувь назначается по особой прилагаемой при семъ табели.

§ 58. Кушанье полагается слѣдующее: на завтракъ чай или свѣжее молоко съ бѣлымъ хлѣбомъ; въ обѣдъ три блюда; въ полдникъ пшеничная булка; на ужинъ два блюда; въ праздничные дни прибавляется одно блюдо въ обѣдъ.

§ 59. Воспитанники и воспитанницы снабжаются отъ Училища книгами, инструментами, бумагою, перьями и прочими классными потребностями.

§ 60. Для прислуги въ комнатахъ и при столѣ въ обоихъ разрядахъ на мужской полови-

нѣ полагается пять служителей, а на женской шесть служанокъ; сверхъ того назначается къ первому разряду одна, а ко второму двѣ буфетчицы. Всѣ сіи лица нанимаются по распоряженію Управляющаго, строгимъ выборомъ, чтобъ они были самаго лучшаго поведенія.

§ 61. Для пользованія больныхъ имѣется при Училищѣ особый лазаретъ, раздѣленный на двѣ половины: мужскую и женскую.

§ 62. При лазаретѣ полагается Докторъ, фельдшеръ, Надзирательница за больными, одинъ прислужникъ и одна прислужница.

§ 63. Докторъ опредѣляется Директоромъ, а прочіе по найму Управляющимъ.

§ 64. Все относящееся къ содержанію своекоштныхъ воспитанниковъ и воспитанницъ, постановляется на тѣхъ же правилахъ, какъ выше изображено, изъ вносимой ими за себя суммы.

Гл. VI. — *Порядокъ учебный, экзамены и выпускъ.*

§ 65. Раздѣленіе классовъ на высшіе и низшіе, распредѣленіе часовъ для оныхъ, сообразуясь съ мѣстною удобностію, учреждается Управляющимъ съ утвержденія Директора.

§ 66. Учители, имѣющіе на сіе званіе надлежащіе аттестаты, а равно репетиторы по драматическому искусству, опредѣляются Директоромъ. При чемъ строго наблюдается, чтобъ они были рачительны къ своей обязанности, и съ необходимыми для преподаванія уроковъ свѣденіями соединяли и хорошую нравственность.

§ 67. Комнатные Надзиратели и Надзирательницы могутъ также преподавать уроки въ классахъ: въ такомъ случаѣ получаютъ жалованье по обѣимъ должностямъ.

§ 68. Усиливъ такимъ образомъ содержаніе Надзирателей и Надзирательницъ, удобнѣе можно привлечь къ симъ должностямъ людей достойныхъ и образованныхъ.

§ 69. Учители еженедѣльно подаютъ Управляющему записки о прилежаніи и успѣхахъ учащихся; Управляющій съ своей стороны представляетъ ежемѣсячныя вѣдомости Директору какъ объ ученіи, такъ и о поведеніи дѣтей.

§ 70. Каждый годъ въ началѣ Великаго поста назначаются экзамены по всѣмъ классамъ въ присутствіи Директора.

§ 71. На сіи экзамены приглашаются первѣйшіе Артисты Императорскихъ Театровъ, а равно и нѣкоторые изъ извѣстныхъ Литераторовъ, и родители и родственники учащихся.

§ 72. Въ продолженіе экзаменовъ дается въ Училищѣ представленіе на устроенномъ для сего Театрѣ, составленное изъ однихъ воспитанниковъ и воспитанницъ какъ для сценъ и танцовъ, такъ и для оркестра. Впрочемъ и кромѣ того въ праздничные дни и во время каникулъ, по распоряженію Управляющаго съ утвержденія Директора, бываютъ въ Училищѣ таковые домашніе спектакли для благовременнаго приготовленія дѣтей къ будущему поприщу.

§ 73. Воспитанники и воспитанницы, отличившіеся на экзаменахъ успѣхами въ наукахъ и искусствахъ, получаютъ въ награжденіе похвальные листы, книги, ноты и тому подобное. Окончившіе курсы въ низшихъ классахъ переводятся въ высшіе.

§ 74. Когда пріемъ дѣтей въ Училище будетъ во всей точности исполняемъ, какъ предписано въ §§ 17 и 18, съ соблюденіемъ строжайшаго освидѣтельствованія, то нельзя предполагать, чтобъ оказались изъ нихъ совершенно неспособные ни къ одной части искусства, входящаго въ предназначеніе Театральнаго Училища; но ежели сверхъ чаянія и нашлись бы столь тупые воспитанники и воспитанницы, таковые по приговору Правленія Училища, съ утвержденія Директора, возвра-

щаются къ ихъ родителямъ, или родственникамъ: или же по усмотрѣнію Директора, съ согласія отдавшихъ ихъ въ Училища, размѣщаются по разнымъ искусствамъ и мастерствамъ, необходимымъ для состава Театральныхъ зрѣлищъ, какъ-то: Театральной механикѣ, костюмерству, скульптурѣ изъ воска, работамъ для Театра изъ жести, цвѣточному мастерству, приготовленію женскихъ уборовъ, перепискѣ рукописей и нотъ и проч. Въ таковомъ случаѣ Директоръ, исключивъ ихъ изъ Училища, отдаетъ къ Театральнымъ Артистамъ и мастеровымъ по принадлежности, съ платежемъ за ученіе и содержаніе ихъ изъ общихъ Театральныхъ суммъ.

§ 75. Дѣти перваго разряда не употребляются на публичныхъ Театрахъ въ составѣ большихъ спектаклей и въ группы балетовъ. Все свое время должны они посвящать ученію и образованію себя, не бывъ развлекаемы безполезными и даже вредными для нихъ отлучками отъ классовъ на репетицію. Изъ сего допускается изъятіе только въ самыхъ необходимыхъ случаяхъ, когда въ составъ спектакля требуются маленькія дѣти для ролей съ разговорами; таковое изъятіе предоставляется непосредственному распоряженію Директора.

§ 76. Дѣти втораго разряда могутъ употребляться въ балетахъ и для выходовъ въ піесахъ; при чемъ однако же наблюдается, чтобы отправленіе ихъ на репетиціи и въ спектакли было по окончаніи классовъ въ Училищѣ.

§ 77. Воспитанники и воспитанницы перваго разряда, готовящіеся къ драматической и оперной части, дебютируютъ на публичныхъ Театрахъ послѣ долгаго испытанія ихъ въ домашнихъ спектакляхъ Училища, и по признанной Директоромъ зрѣлости ихъ дарованій.

§ 78. Точное время выпуска изъ Театральнаго Училища не можетъ быть опредѣлено: оно зависитъ отъ успѣховъ воспитанниковъ, или воспитанницъ и отъ надобности, которую могутъ имѣть въ нихъ труппы и оркестры.

§ 79. Выпускъ долженъ быть дѣлаемъ не прежде осмнадцати-лѣтняго и не позже двадцати-лѣтняго возрастовъ: ибо съ одной стороны недостигнувшіе еще 18 лѣтъ рѣдко могутъ сами собою, безъ надлежащаго надзора, совершенствовать свои дарованія, и вести себя прилично ихъ званію, искусству и службѣ; съ другой стороны, когда до 20 лѣтъ не пріобрѣли они дальныхъ познаній въ искусствѣ, то не обѣщаютъ болѣе успѣховъ отъ пребыванія въ Училищѣ.

§ 80. Директоръ Императорскихъ Санктпетербургскихъ Театровъ, по представленію Управляющаго, назначаетъ выпускъ изъ Училища воспитанниковъ и воспитанницъ, размѣщая ихъ въ труппы: драматическую, балетную, или оперную и оркестры.

§ 81. Выпускъ производится послѣ экзаменовъ въ теченіе Великаго поста, дабы молодые Артисты, пользуясь свободнымъ отъ публичныхъ представленій временемъ, удобнѣе могли обозрѣться, завестись всѣмъ нужнымъ и устроить свое хозяйство.

§ 82. Директоръ, смотря по дарованіямъ и ревности къ искусству выпускаемыхъ воспитанниковъ и воспитанницъ, назначаетъ имъ приличное жалованье, соображая, чтобъ они отнюдь не были стѣсняемы недостатками, подавляющими таланты, могли свободно заниматься усовершенствованіемъ себя, и не изыскивая сторонникъ средствъ къ своему содержанію, посвятили все время и всѣ способы къ пользѣ и чести Императорскихъ Театровъ.

§ 83. Сверхъ того при выпускѣ Директоръ назначаетъ каждому воспитаннику и воспитанницѣ нѣкоторую сумму, по усмотрѣнію своему, для предварительнаго обзаведенія всѣмъ необходимымъ; а отъ Училища выдается построенное имъ въ ономъ бѣлье и платье.

§ 84. Директоръ озабочивается, дабы вышедшіе изъ Училища, по молодости своей и новости въ независимой жизни, оставались въ ближайшемъ виду Начальства.

§ 85. Нѣкоторые воспитанники и воспитанницы, отличающіеся особенными необыкновенными дарованіями, могущими при дальнѣйшемъ тщательномъ усовершенствованіи поставить ихъ на ряду первоклассныхъ артистовъ, поступя (§ 80) въ труппу и получая назначенное жалованье, оставляются Директоромъ еще на два или три года жить въ Училищѣ, не имѣя никакого сообщенія съ первымъ разрядомъ.

§ 86. Они именуются пенсіонерами или пенсіонерками Училища, имѣютъ особыя комнаты, и пользуясь готовымъ столомъ, состоятъ подъ надзоромъ и въ повиновеніи Начальства Училища.

§ 87. Они могутъ быть отпускаемы изъ Училища: пенсіонеры съ дозволенія Управляющаго, а пенсіонерки съ разрѣшенія Директора; но при первомъ случаѣ, когда замѣчены будутъ въ дурномъ поведеніи, немедленно по приговору Правленія Училища, съ утвержденія Директора, исключаются изъ Училища.

§ 88. Директоръ обращаетъ особенное вниманіе на пенсіонеровъ и пенсіонерокъ, озабочиваясь преподаніемъ имъ всѣхъ способовъ къ большому раскрытію и образованію ихъ талантовъ; на сей конецъ нѣкоторые пенсіонеры и пенсіонерки, по строгому и безпристрастному выбору Директора, отправляются съ разрѣшенія Министра Императорскаго Двора въ чужіе край для окончательнаго усовершенствованія.

§ 89. Выпущенные изъ Училища воспитанники и воспитанницы, для дальнѣйшаго образованія, поручаются надзору и руководству старыхъ артистовъ; а пѣвцы, пѣвицы и музыканты продолжаютъ брать уроки отъ капельмейстеровъ, музыкальныхъ репетиторовъ и солистовъ: неослабное наблюденіе по сему предмету возлагается на Инспекторовъ труппъ и режиссеровъ.

§ 90. Директоръ, имѣя сіе въ виду, заблаговременно, при опредѣленіи въ Театральную службу первѣйшихъ Артистовъ, поставляетъ имъ въ обязанность вышеписанный надзоръ и руководство, а равно въ случаѣ надобности и преподаваніе уроковъ воспитанникамъ и воспитанницамъ.

§ 91. Артисты, воспитанные въ Театральномъ Училищѣ на казенный счетъ, изъ благодарности за благотворное попеченіе о ихъ образованіи, обязаны прослужить при Императорскихъ Театрахъ не менѣе десяти лѣтъ; своекоштные, бывшіе во все время нахожденія своего въ Училищѣ на собственномъ содержаніи, служатъ не менѣе пяти лѣтъ; но въ вознагражденіе отличныхъ дарованій, неутомимаго усердія и безпорочнаго поведенія, тѣ и другіе въ теченіе обязанной своей службы могутъ быть, по усмотрѣнію Директора, помѣщаемы на первые амплуа съ полнымъ по штату жалованьемъ.

§ 92. По минованіи вышеозначенныхъ сроковъ, они входятъ въ общія права прочихъ артистовъ, состоящихъ на службѣ при Императорскихъ Театрахъ.

§ 93. Служба для достиженія положеннаго времени на полученіе пенсіона считается по драматической и оперной труппамъ и по оркестрамъ со дня поступленія въ оныя (§ 80) каждаго воспитанника и воспитанницы.

§ 94. Служба танцовщиковъ и танцовщицъ, коихъ искусство утомительнѣе прочихъ, считается по особому о каждомъ назначенію, со времени вывода въ балетахъ на Императорскихъ Театрахъ, не ранѣе однако же шестнадцати-лѣтняго возраста.

§ 95. На сей конецъ о началѣ службы каждаго воспитанника или воспитанницы по балетной части, пребывающихъ еще въ Учи-

лицѣ, Правленіе онаго, съ утвержденія Директора дѣлаетъ постановленіе, которое въ послѣдствіи выдается по принадлежности выпускаемому изъ Училища.

§ 96. Время пребыванія въ вояжѣ и за границею отправленныхъ для усовершенствованія въ искусствѣ пенсіонеровъ и пенсіонерокъ не входитъ въ составъ количества лѣтъ обязанной ихъ (§ 91) службы; но оное зачитается къ сроку, для выслуги пенсіона назначенному.

Гл. VII.—*Хозяйственная часть Училища.*

§ 97. Хозяйственная часть Училища ввѣряется Правленію онаго.

§ 98. Въ Правленіи предсѣдательствуетъ Управляющій Училищемъ, присутствуютъ: Помощникъ его и главная Надзирательница.

§ 99. Правленіе соображаетъ о всѣхъ вещественныхъ потребностяхъ Училища, и распоряжаетъ своевременнымъ ихъ заготовленіемъ.

§ 100. Постановленія Правленія излагаются въ протоколахъ онаго, и представляются на утвержденіе Директору.

§ 101. Правленіе дѣлаетъ подряды на съѣстные припасы и другія надобности для одежды и содержанія дѣтей, и представляетъ о нихъ на утвержденіе Директору.

§ 102. Правленію Училища дозволяется заготовлять всѣ означенныя въ предъидущемъ параграфѣ припасы и другія потребности и безъ подрядовъ хозяйственнымъ образомъ, но также съ разрѣшенія Директора.

§ 103. На разные мелочные по Училищу расходы выдается Экономy, по назначенію Директора, нѣкоторая сумма; при чемъ снабжается онъ на записку прихода и расхода шнуровою книгою за подписомъ и печатью Правленія Училища. Издержки изъ сей суммы до 25 рублей могутъ производимы быть съ разрѣшенія Правленія, а свыше не иначе какъ по предварительному утвержденію Директора.

§ 104. Мелочные расходы, произведенные, Экономомъ по данной ему шнуровой книгѣ, ежемѣсячно заносятся въ оную расходную книгу Училища.

§ 105. Штатная сумма для содержанія Училища отпускается на каждую тредь впередъ, по назначенію Министра Императорскаго Двора, прямо изъ Кабинета Его Величества.

§ 106. Сія сумма хранится въ Театральной Конторѣ въ особомъ сундукѣ, за ключемъ Экономa и за печатьми Управляющаго и его Помощника.

§ 107. Расходы дѣлаются не иначе, какъ по протоколамъ Правленія, утвержденнымъ Директоромъ, кромѣ однако же мелочныхъ издержекъ до 25 рублей, о коихъ упомянуто въ § 103.

§ 108. Директоръ ежемѣсячно свидѣтельствуетъ наличность суммъ Училища, и по усмотрѣнію своему можетъ во всякое время поручать таковое освидѣтельствованіе кому либо изъ чиновниковъ Театральной Конторы.

§ 109. При Правленіи полагается Секретарь, который исправляетъ письменныя дѣла и ведетъ бухгалтерію.

§ 110. Директоръ снабжаетъ Училище надлежащими для прихода и расхода шнуровыми книгами за скрѣпою и печатью Театральной Конторы.

§ 111. Правленіе Училища представляетъ Директору ежемѣсячныя вѣдомости и годовые отчеты по данной формѣ о денежныхъ своихъ оборотахъ. Оные повѣряются Конторою Театровъ и вводятся въ общій составъ вѣдомостей и отчетовъ всего управленія С. Петербургскими Театрами.

§ 112. Директоръ Императорскихъ С. Петербургскихъ Театровъ, имѣя непосредственное начальство надъ Правленіемъ Училища въ распорядительныхъ дѣлахъ даетъ оному предписанія, а отъ Правленія получаетъ рапорты; общія же постановленія Правленія Училища, во избѣжаніе излишней переписки, утверждаетъ или отмѣняетъ собственноручною

на протоколахъ онаго надписью, которая и приводится въ надлежащее исполненіе.

Гл. VIII. — *Обязанности лицъ, принадлежащихъ къ Театральному Училищу.*

§ 113. Управляющій имѣетъ главное смотрѣніе за всѣмъ внутреннимъ порядкомъ, какъ по учебной, такъ и по хозяйственной части, и за поведеніемъ, ученіемъ и самыми занятіями воспитанниковъ и воспитанницъ.

§ 114. Онъ наблюдаетъ за точною во всемъ исправностію по предмету содержанія и ученія дѣтей, за сохраненіемъ ихъ здоровья; наблюдаетъ за непремѣннымъ выполненіемъ обязанностей своихъ каждымъ изъ лицъ, принадлежащихъ къ Училищу, которыя въ слѣдствіе того всѣ состоятъ въ непосредственной у него подчиненности.

§ 115. Онъ печется объ экономіи въ расходахъ, дабы они производимы были съ должнымъ хозяйствомъ, и имѣетъ внимательное смотрѣніе за чистотою и опрятностію въ комнатахъ и классахъ, за качествомъ приготовляемой пищи, чтобъ она была надлежащей доброты и свѣжести, и за рачительнымъ пользованіемъ и содержаніемъ больныхъ въ лазаретѣ Училища.

§ 116. Управляющій вмѣстѣ съ Репетиторами назначаетъ выборъ піесъ и распредѣляетъ роли въ домошнихъ спектакляхъ Училища.

§ 117. Отправляетъ воспитанниковъ съ Надзирателями, а воспитанницъ съ Надзирательницами въ Театры для репетиціи и представленій; на его попеченіи, обще съ Помощникомъ и Главною Надзирательницею, лежитъ поведеніе дѣтей какъ внутри, такъ и внѣ Училища.

§ 118. Сторонніе лица, исключая свиданій, дозволенныхъ въ § 46, должны быть впускаемы въ Училище не иначе, какъ съ разрѣшенія Директора, а въ экстренныхъ случаяхъ съ позволенія Управляющаго, который немедленно доноситъ о томъ Директору.

§ 119. Управляющій обращаетъ все свое вниманіе, чтобъ преподаваніе наукъ и искуствъ сообразовалось въ точности съ цѣлію Театральнаго Училища, и чтобъ усердіе Учителей и успѣхи учащихся вполнѣ соотвѣтствовали попеченіямъ Правительства о семъ заведеніи.

§ 120. Помощникъ Управляющаго и Главная Надзирательница раздѣляютъ обязанности Управляющаго Училищемъ: первый по мужской, а вторая по женской половинѣ.

§ 121. Они наблюдаютъ, чтобъ дѣти содержимы были въ чистотѣ и опрятности, и перемѣняли въ назначенное время бѣлье.

§ 122. Они пекутся, чтобъ комнатные Надзиратели и Надзирательницы безотлучно находились при дѣтяхъ въ свободные отъ ученія часы, и распоряжаютъ ихъ дежурствомъ.

§ 123. Обязанности Секретаря, Экономa и Доктора опредѣляются самими ихъ званіями, на основаніи общихъ постановленій.

§ 124. Обязанности комнатныхъ Надзирателей, Надзирательницъ и Учителей учреждаются на основаніи правилъ, принятыхъ во всѣхъ благоустроенныхъ учебныхъ заведеніяхъ.

§ 125. Жалованье Учителямъ и Репетиторамъ, изъ общей опредѣленной на сіе суммы, назначается Директоромъ сообразно познаніямъ, усердію и трудамъ каждаго изъ нихъ.

§ 126. Управляющій Училищемъ, его Помощникъ, Докторъ, Экономъ, Секретарь, Надзиратели и Учители состоятъ въ дѣйствительной службѣ, согласно общимъ постановленіямъ о прочихъ учебныхъ заведеніяхъ. (*)

Резолюція. Быть по сему.

2862. — Маія 10. Сенатскій, съ прописаніемъ Высочайше утвержденнаго мнѣнія Государственнаго Совѣта. — *Объ учрежденіи фельдшерскихъ школъ при больницахъ Приказовъ Общественнаго Призрѣнія, по прилагаемому у сего Положенію.*

(*) Штатъ С. Петербургскаго Театральнаго Училища см. въ концѣ Тома.

Правительствующій Сенатъ слушали рапортъ Г. Министра Внутреннихъ дѣлъ, что воспослѣдовавшее въ Государственномъ Совѣтѣ мнѣніе, по представленію его, объ учрежденіи при больницахъ Приказовъ Общественаго Призрѣнія фельдшерскихъ школъ, утверждено объявленнымъ 6 минувшаго Апрѣля Высочайшимъ повелѣніемъ и купно съ составленнымъ въ Совѣтѣ, на основаніи онаго, Положеніемъ, сообщено ему къ исполненію отъ Исправляющаго должность Государственнаго Секретаря, Статсъ-Секретаря Марченка. Онъ Министръ Внутреннихъ дѣлъ, представляя упомянутое Положеніе объ учрежденіи школъ для образованія фельдшеровъ, доноситъ Правительствующему Сенату, что означеннымъ мнѣніемъ Государственнаго Совѣта, между прочимъ положено еще: предварительно устройству фельдшерскихъ школъ, составить особыя учебныя книги, которыя, сообразно 5, 6 и 7 статьямъ 17 §, и относительно аптекарскихъ вѣса и мѣры, ясно означали бы кругъ познаній, фельдшеру необходимыхъ, помѣстивъ въ книгахъ сихъ и статью о костоправствѣ, и таковыя токмо книги, съ утвержденія Министра Внутреннихъ дѣлъ, употреблять въ фельдшерскихъ школахъ; почему предложивъ Медицинскому Совѣту немедленно заняться составленіемъ упомянутыхъ книгъ, и представить оныя ему; по полученіи и разсмотрѣніи сихъ книгъ, не оставить сдѣлать дальнѣйшихъ распоряженій какъ объ учрежденіи школъ для образованія фельдшеровъ, такъ и объ употребленіи въ оныхъ предположенныхъ новыхъ учебныхъ книгъ. Приказали: означеннаго Положенія о школахъ для образованія фельдшеровъ, напечатавъ въ Сенатской Типографіи потребное число экземпляровъ, разослать для свѣденія и должнаго до кого касаться будетъ исполненія, во всѣ Губернскія и Областныя Правленія и Правительства, Присутственныя мѣста, Гг. Министрамъ, Военнымъ Генералъ-Губернаторамъ, Военнымъ Губернаторамъ управляющимъ гражданскою частію и Генералъ-Губернаторамъ при указахъ; а въ Святѣйшій Правительствующій Синодъ, въ С. Петербургскіе и Московскіе Сената Департаменты и Общія оныхъ Собранія, при вѣденіяхъ.

Положеніе о школахъ для образованія фельдшеровъ.

§ 1. Школы для образованія фельдшеровъ учреждаются для удобнѣйшаго снабженія гражданскихъ: казенныхъ, общественныхъ и частныхъ больницъ и другихъ заведеній, свѣдущими въ семъ дѣлѣ людьми.

§ 2. Школы для образованія фельдшеровъ учреждать при больницахъ Приказовъ Общественнаго Призрѣнія и преимущественно при обширныхъ, въ которыхъ потому представляется и болѣе способовъ для приготовленія фельдшеровъ, и болѣе нужды въ нихъ самихъ.

§ 3. Фельдшерской школѣ состоять подъ вѣденіемъ, по части учебной, старшаго Врача больницы, а по части экономической, Смотрителя больницы, которые, во всѣхъ своихъ распоряженіяхъ по школѣ, зависятъ отъ Приказа Общественнаго Призрѣнія.

§ 4. Ближайшій надзоръ за воспитанниками фельдшерской школы поручается одному изъ младшихъ Врачей, въ помощь же ему дается одинъ старшій фельдшеръ, опытный по своей части и хорошаго поведенія. Тотъ и другой опредѣляются по назначенію старшаго Врача, съ утвержденія Приказа.

§ 5. Сумма на содержаніе фельдшерской школы, по прилагаемому штату, (*) отпускается въ Контору больницы, изъ суммъ Приказа Общественнаго Призрѣнія.

§ 6. Заготовленіе припасовъ, одежды и другихъ принадлежностей, для большей удобности, дѣлается нераздѣльно съ таковыми заготовленіями по больницѣ.

(*) Штатъ см. въ концѣ Тома.

§ 7. Отчетъ о приходѣ и расходѣ суммы на фельдшерскую школу дается на томъ же основаніи, какъ и отчеты по прочимъ заведеніямъ.

§ 8. Въ фельдшерской школѣ полагается воспитанниковъ, содержимыхъ на счетъ Приказа Общественнаго Призрѣнія, 20 и до такого же количества пансіонеровъ.

§ 9. Въ воспитанники фельдшерской школы, на содержаніе Приказа, принимаются дѣти мѣщанъ и другихъ свободныхъ состояній и преимущественно сироты.

§ 10. Въ пансіонеры принимаются воспитанники прочихъ Приказовъ Общественнаго Призрѣнія, съ платою за содержаніе сихъ воспитанниковъ изъ суммъ тѣхъ Приказовъ, отъ коихъ они поступятъ.

§ 11. Дозволяется принимать въ пансіонеры фельдшерской школы и людей помѣщичьихъ, съ платою за каждаго отъ помѣщика положенной суммы.

§ 12. Плату за пансіонеровъ учредить съ утвержденія Министерства Внутреннихъ дѣлъ, къ соотвѣтственность общимъ издержкамъ, опредѣляемымъ на содержаніе школы, по раздѣленію на число полагаемыхъ въ оной воспитанниковъ.

§ 13. Воспитанники и пансіонеры принимаются въ школу фельдшеровъ и изъ оной увольняются не иначе, какъ по опредѣленіямъ Приказа Общественнаго Призрѣнія. Въ слѣдствіе чего: 1) О наполненіи и распредѣленіи воспитанниковъ, состоящихъ на счетѣ того Приказа, при которомъ учреждена школа, оный и распоряжается. 2) Съ Приказомъ симъ сносятся прочіе Приказы, у коихъ нѣтъ школъ, о принятіи пансіонеровъ на счетъ ихъ и о возвращеніи сихъ пансіонеровъ. 3) О принятіи пансіонеровъ изъ крестьянъ помѣщичьихъ, должны просить ихъ помѣщики или уполномоченные.

§ 14. Воспитанникамъ и пансіонерамъ, если на нихъ не была оспа прививная или натуральная, оную прививать.

§ 15. Воспитанники и пансіонеры принимаются не моложе 12 и не старѣе 16 лѣтъ.

§ 16. Воспитанники должны знать предварительно по крайней мѣрѣ читать и писать на Россійскомъ языкѣ.

§ 17. Въ фельдшерской школѣ преподавать слѣдующіе предметы: 1) Чтеніе и чистописаніе на Россійскомъ и Латинскомъ языкахъ. 2) Законъ Божій. 3) Грамматику Россійскую и Латинскую, стараясь, чтобъ учащіеся, если не успѣютъ болѣе, то по крайней мѣрѣ умѣли бы съ понятіемъ читать и правильно писать по диктовкѣ. 4) Ариѳметику, которую проходя, должны быть показаны въ приличномъ мѣстѣ подробно аптекарскій вѣсъ и аптекарская мѣра. 5) Общія понятія Анатоміи или первоначальное ученіе о строеніи человѣческаго тѣла, сколько потребно къ занятіямъ фельдшера. 6) Основаніе врачебнаго веществословія (Фармакологію), или общія познанія объ употребительнѣйшихъ въ Медицинѣ веществахъ. 7) Правила хожденія за больными, дѣланія употребительнѣйшихъ повязокъ, кровопусканія и разныхъ другихъ фельдшерскихъ занятій, возвращенія къ жизни мнимо умершихъ, прививанія предохранительной оспы, извлеченія зубовъ, костоправства, писанія рецептовъ по диктовкѣ Врачей, составленія лекарствъ и проч. практическія во всемъ томъ упражненія, и вскрытіе мертвыхъ тѣлъ.

Примѣчаніе. Написанный фельдшеромъ по диктовкѣ рецептъ долженъ Врачъ прочитать и повѣрить названія и вѣсъ медикаментамъ, а потомъ подписать. За подписью же фельдшера никакихъ лекарствъ изъ Аптекъ не отпускать.

§ 18. Полный курсъ ученія полагается четыре года и раздѣляется на два класса.

§ 19. На преподаваніе предметовъ въ каждомъ классѣ назначается два года.

§ 20. Курсъ начинается съ 1 Августа.

§ 21. Какъ съ образованіемъ фельдшеровъ

соединено практическое ихъ употребленіе при больницѣ, для чего нужно и время и вниманіе; то въ школу фельдшеровъ никто не долженъ быть принятъ иначе, какъ на полный курсъ. Въ слѣдствіе чего онъ и поступить долженъ въ первый классъ.

§ 22. Наполненіе школы воспитанниками и пансіонерами, для облегченія въ ученіи ихъ, производить такъ: 1) Въ первый годъ набрать воспитанниковъ отъ того Приказа Общественаго Призрѣнія, подъ вѣденіемъ коего учредится школа, полный комплектъ, то есть 20, а пансіонеровъ половину, то есть: 10. 2) Чрезъ два года, достойныхъ изъ нихъ по экзамену перевести во второй классъ. На мѣсто ихъ и вообще въ пополненіе комплекта, принять въ первый классъ остальныхъ 10 пансіонеровъ. 3) По прошествіи другихъ двухъ лѣтъ, произведя въ обоихъ классахъ экзамены, выпустить изъ втораго класса окончившихъ курсъ ученія и, переведя достойнѣйшихъ изъ 1-го во 2-й классъ, вновь принять въ 1-й воспитанниковъ и пансіонеровъ столько, сколько ихъ не доставать будетъ въ число положенныхъ по штату. 4) Правилу сему слѣдовать и впредь при выпускѣ воспитанниковъ и пансіонеровъ изъ 2-го класса и по переводѣ въ оный изъ перваго.

§ 23. Распредѣленіе занятій вообще и число часовъ для преподаванія каждаго предмета означены въ особыхъ, при семъ прилагаемыхъ, таблицахъ. Старшій Врачъ можетъ опредѣлять и другіе удобнѣйшіе часы для преподаванія предметовъ, соображаясь съ свободнымъ отъ другихъ должностей временемъ учителей. Воспитанники пріучаются практикѣ въ самой больницѣ, и для большаго въ оной усовершенствованія, по окончаніи курса, оставляются еще одинъ годъ при больницахъ Приказовъ.

§ 24. Для преподаванія полагаются три учителя: одинъ для Закона Божія и Россійскаго языка, а два для прочихъ предметовъ, по одному для каждаго класса.

§ 25. Преподаваніе Закона Божія и Россійскаго языка поручается Священнику больницы, а прочіе учители назначаются старшимъ Врачемъ, съ утвержденія Приказа, изъ числа Медиковъ, при больницѣ находящихся. Всѣмъ имъ за трудъ сей полагается прибавочное жалованье изъ суммы, по штату положенной. Дозволяется притомъ предметы между учащими раздѣлить и иначе, смотря по тому, какъ удобство позволитъ.

§ 26. Порядокъ испытаній, надзора за нравственностію, упражненіями и здоровьемъ учениковъ, долженъ быть наблюдаемъ тотъ, каковый постановленъ въ Уставѣ для дѣтей Канцелярскихъ служителей. Соображаясь съ Уставомъ симъ, Приказъ долженъ дать надлежащія Инструкціи старшему Врачу больницы.

§ 27. По окончаніи полнаго курса ученія, воспитанники и пансіонеры должны быть подвергаемы надлежащему экзамену: въ Санктпетербургѣ Физикатомъ и особымъ Медицинскимъ чиновникомъ, отряженнымъ отъ Генералъ-Штабъ-Доктора по гражданской части; въ Москвѣ, Медицинскою Конторою, а въ Губерніяхъ Врачебными Управами; вообще же въ присутствіи Членовъ Приказа Общественнаго Призрѣнія, и токмо по удостоеніи сихъ экзаменаторовъ Приказы могутъ утверждать выпускаемыхъ изъ школы воспитанниковъ въ званіи младшихъ или старшихъ фельдшеровъ.

§ 28. Воспитанники, содержимые въ школѣ на счетъ Приказовъ Общественнаго Призрѣнія, при выпускѣ ихъ, смотря по свѣденіямъ и знаніямъ, кои они при упомянутомъ выше испытаніи окажутъ, утверждаются Приказомъ Общественнаго Призрѣнія въ званіи младшихъ или старшихъ фельдшеровъ.

§ 29. Званіе старшихъ фельдшеровъ ограничивать не многими, отличными какъ по свѣденіямъ, такъ и нравственности, воспитанниками.

§ 30. Выпускаемые изъ школы старшіе и

младшіе фельдшеры получаютъ надлежащіе на сіе званіе аттестаты отъ Приказа Общественнаго Призрѣнія, съ означеніемъ именъ экзаменаторовъ.

§ 31. Фельдшеры, содержимые на счетѣ того Приказа, въ вѣденіи коего учреждена школа, распредѣляются въ заведенія онаго, по назначенію самаго Приказа; а содержимые на счетъ прочихъ Приказовъ, отсылаются въ оные, на счетъ сихъ Приказовъ, также для подобнаго распредѣленія.

§ 32. Фельдшеры, воспитывавшіеся въ фельдшерской школѣ на счетъ Приказовъ Общественнаго Призрѣнія, обязаны прослужить при больницахъ или въ другихъ казенныхъ заведеніяхъ по гражданскому вѣдомству 6 лѣтъ со времени (*) производства ихъ въ фельдшеры и во все сіе время состоять въ вѣдомствѣ тѣхъ Приказовъ, на счетъ коихъ воспитывались.

§ 33. Если въ нихъ, по наполненіи мѣстъ будетъ излишекъ, то излишнихъ по распоряженію Министерства Внутреннихъ дѣлъ, распредѣлять въ заведенія Приказовъ прочихъ Губерній, или же и въ другія вѣдомства сего Министерства мѣста, въ коихъ они обязаны прослужить тотъ же срокъ.

§ 34. Въ продолженіи обязанной службы, младшіе фельдшеры, оказавшіе прилежаніе къ должности и опытность, производятся въ старшіе фельдшеры: служащіе по вѣдомству Приказовъ Общественнаго Призрѣнія, съ утвержденія Приказовъ, а по вѣдомствамъ другимъ, съ утвержденія сихъ вѣдомствъ, по удостоеніямъ Врачей, при коихъ таковые фельдшеры употреблены.

§ 35. Пансіонерамъ изъ крестьянъ помѣщичьихъ также могутъ быть даваемы званія старшихъ и младшихъ фельдшеровъ, равно и аттестаты; но званіе сіе не можетъ послужить къ перемѣнѣ ихъ состоянія и дается имъ для того только, чтобы они безпрепятственно могли заниматься своимъ ремесломъ тамъ ли, гдѣ распорядятъ помѣщики, ихъ воспитавшіе, или бывъ отпущены по паспортамъ. Сіе означать и въ аттестатахъ сихъ пансіонеровъ, при возвращеніи ихъ по принадлежности.

§ 36. Пансіонеры таковые могутъ, для усовершенствованія себя, оставаться въ школѣ и болѣе положеннаго срока, по желанію помѣщиковъ на счетъ ихъ.

2863.—Маія 10. Сенатскій.—*О предоставленіи 3-хъ лѣтней льготы отъ платежа податей помѣщичьимъ крестьянамъ изъ иновѣрцевъ, пріемлющимъ Святое крещеніе.*

Правительствующій Сенатъ слушали представленіе Г. Министра Финансовъ, что Симбирская Казенная Палата испрашиваетъ разрѣшенія его Министра: слѣдуетъ ли предоставить трех-лѣтнюю льготу отъ податей и повинностей крестьянину Графини Орловой-Чесменской Петру Никитину, изъ Чувашъ, принявшему Святое крещеніе? Указомъ 1 Сентября 1720 года предписано: которые некрещеные разныхъ народовъ люди воспріяли Православную Греческаго закона вѣру, или которые впредь воспріимутъ, всѣмъ дворамъ, сколько оныхъ ни обрѣтается, тѣмъ во всякихъ Государственныхъ сборахъ и въ издѣліяхъ давать льготы на три года, дабы тѣмъ придать къ воспріятію вѣры Греческаго закона лучшую охоту. Высочайше утвержденнаго въ 17 день Іюня 1826 года мнѣнія Государственнаго Совѣта въ 1-мъ пунктѣ сказано: иновѣрцы Магометанскаго или Языческаго закона, воспріемлющіе Святое крещеніе, исключаются изъ прежняго состоянія и оклада и причисляются къ Христіанскимъ обществамъ, по собственному ихъ избранію, съ трех-лѣтнею льготою отъ платежа всѣхъ податей. Сообразивъ вопросъ Симбирской Казенной Палаты съ вышеизъясненными узаконеніями, и принявъ въ у-

(*) Включая въ то число годъ, для практическаго усовершенствованія предназначаемый.

важеніе тѣ побудительныя причины, по которымъ предоставляется иновѣрцамъ, пріемлющимъ Святое крещеніе, трех-лѣтняя льгота отъ платежа податей, онъ Министръ Финансовъ полагаетъ, что таковою льготою должны воспользоваться не только иновѣрцы казеннаго вѣдомства, но и помѣщичьи крестьяне; о чемъ и представляетъ на дальнѣйшее разсмотрѣніе и рѣшеніе Правительствующаго Сената, съ тѣмъ, не благоугодно ли будетъ о единообразномъ исполненіи сего, дать кому слѣдуетъ указы. Приказали: признавая справедливымъ мнѣніе Г. Министра Финансовъ, что предоставленною указомъ 1 Сентября 1720 года и мнѣніемъ Государственнаго Совѣта, въ 17 день Іюня 1826 года Высочайше утвержденнымъ, иновѣрцамъ Магометанскаго или Языческаго закона, воспріемлющимъ Святое крещеніе, трех-лѣтнею отъ платежа податей льготою, должны пользоваться не только иновѣрцы казеннаго вѣдомства, но и помѣщичьи крестьяне; а потому утвердивъ таковое его мнѣніе, дать знать объ ономъ какъ Симбирской Казенной Палатѣ въ разрѣшеніе ея вопроса, такъ и прочимъ Казеннымъ Палатамъ для единообразнаго исполненія указами, каковымъ увѣдомить и Г. Министра Финансовъ; во всѣ же Департаменты Правительствующаго Сената сообщить вѣденія.

2864.—Маія 11. Именный, данный Министру Финансовъ.—*О присовокупленіи къ займу въ Голландіи, указомъ 22 Іюля 1828 года предположенному, четырехъ новыхъ серій и о выдачѣ четырехъ общихъ облигацій, каждой въ шесть милліоновъ гульденовъ ходячей Голландской монеты.*

Заемъ, на который Мы уполномочили васъ указомъ Нашимъ отъ 22 Іюля 1828 года, совершенъ съ желаемымъ успѣхомъ: Банкиры Гопе и Ком., чрезъ посредство которыхъ операція сія произведена, оказали Намъ въ семъ случаѣ новыя услуги, за которыя поручаемъ вамъ изъявить имъ Наше благоволеніе.

По значительности рессурсовъ Государственнаго Казначейства, по желанію мира, которые и нынѣ не престаемъ въ сердцѣ Нашемъ питать, Мы надѣялись, что заемъ могъ быть ограниченъ суммою весьма умѣренною. Но упорство непріятеля и неизбѣжное продолженіе войны, налагаютъ на Насъ обязанность вновь принять мѣры къ усиленію способовъ Казначейства и къ пополненію запасовъ онаго, войною умеиьшенныхъ.

Посему признали Мы за благо, по предварительнымъ вашимъ съ Банкирами Гопе и Ком. сношеніямъ, присовокупить къ означенному займу четыре новыя серіи, которыми и заключится оный, и для сего уполномочиваемъ васъ выдать отъ имени Нашего и преемниковъ Нашихъ четыре общія облигаціи, каждую въ шесть милліоновъ гульденовъ ходячей Голландской монеты подъ лит. D. E. F. G. за подписаніемъ вашимъ и Директора Департамента Государственнаго Казначейства, помянутымъ Банкирамъ Нашимъ Гопе и Ком., руководствуясь въ томъ слѣдующими распоряженіями:

I. Облигаціи D. E. F. G. имѣютъ быть реализированы постепенно одна за другою, подобно какъ поступаемо было съ тремя первыми серіями. По сему, еслибы по реализаціи одной, или нѣсколькихъ изъ сихъ четырехъ облигацій, признано бъ было за нужное операцію займа остановить; въ такомъ случаѣ остальныя, т. е. не реализированныя облигаціи, имѣютъ быть уничтожены.

II. На сумму двадцати четырехъ милліоновъ гульденовъ, по силѣ четырехъ общихъ облигацій имѣютъ Банкиры Наши Гопе и К. по вышеизложенному порядку серій займа, выдавать участникамъ въ ономъ частныя облигаціи каждую въ тысячу гульденовъ, за своимъ, или повѣренныхъ своихъ подписаніемъ, за контрассигнированіемъ Генеральнаго въ Амстердамѣ На-

шего Консула, которому на сей конецъ имѣютъ быть доставлены засвидѣтельствованные списки съ сего указа и четырехъ общихъ облигацій, и засвидѣтельствованіемъ публичнаго въ Амстердамѣ Нотаріуса, по той же формѣ, по которой составлены частныя облигаціи для трехъ первыхъ серій займа.

III. Облигаціи сіи будутъ приносить, какъ и по первымъ тремъ серіямъ сего займа, по пяти процентовъ на сто, начиная съ 1 Сентября 1829 года, которые имѣютъ быть выдаваемы также посредствомъ Нашихъ Банкировъ Гопе и К. на означенный срокъ, т. е. 1 Сентября, до окончательной уплаты займа.

IV. Способъ погашенія для сего втораго отдѣленія займа, постановляемъ Мы тотъ же, какой учрежденъ для перваго (то есть изъ первыхъ трехъ серій состоящаго); для сего сверхъ пяти процентовъ интереса, которые ежегодно будутъ выдаваемы на всю занятую по облигаціямъ сумму сполна, производимъ будетъ одинъ процентъ на уплату части капитала; слѣдовательно все второе отдѣленіе займа, будетъ ли оное состоять изъ одной, двухъ, трехъ или и четырехъ серій, имѣетъ быть выплачено, чрезъ ежегодное присовокупленіе къ суммѣ капитала погашенія количества процентовъ, сколько оныхъ причитаться будетъ на выплаченныя облигаціи, въ теченіи 37 лѣтъ, начиная съ 1830 года, буде не признано будетъ съ Нашей стороны за благо увеличить означенный капиталъ погашенія.

V. Изъ сего капитала уплата частныхъ облигацій имѣетъ производима быть въ тотъ же срокъ, какъ и проценты, то есть 1 Сентября также по жребію, но отдѣльно отъ первыхъ трехъ серій, съ выдачею за каждую вышедшую по оному облигацію одной тысячи Голландскихъ гульденовъ.

VI. Засвидѣтельствованный списокъ съ указа сего имѣетъ быть доставленъ въ Амстердамъ къ Банкирамъ Нашимъ Гопе и Ком., и какъ они симъ указомъ уполномочиваются къ произведенію вновь всѣхъ зависящихъ отъ нихъ по сему предмету распоряженій; то Мы ожидаемъ, что они исполнятъ сіе съ извѣстною Намъ ихъ точностію и заботливостію.

VII. Наличныя деньги, вырученныя посредствомъ реализацій одной, двухъ, трехъ или четырехъ общихъ облигацій, Банкиры Наши Гопе и Ком. имѣютъ держать на диспозицію вашу, по особому о томъ вашему съ ними сношенію.

VIII. Оригинальныя общія облигаціи, по утвержденной Нами формѣ составленныя, имѣютъ быть отправлены съ нарочнымъ къ Посланнику Нашему въ Голландіи, для вручения ихъ Нашимъ Банкирамъ Гопе и Ком.

IX. Дабы участвующіе во второмъ отдѣленіи займа сего по четыремъ облигаціямъ, выдаваемымъ вами, яко Нашимъ Министромъ Финансовъ, за Насъ и Преемниковъ Нашихъ, могли быть совершенно убѣждены въ точномъ и непремѣнномъ выполненіи сихъ обязательствъ, Мы торжественно симъ утверждаемъ тую гарантію на счетъ непрерывнаго платежа капитала и процентовъ и на счетъ обезпеченія оныхъ, какая X пунктомъ указа Нашего отъ 22 Іюля 1828 года для трехъ первыхъ серій займа постановлена.

X. Наконецъ повелѣваемъ вамъ наблюдать, чтобы Банкирамъ Нашимъ Гопе и Ком. какъ на первый срокъ, имѣющій наступить 1 Сентября 1830 года, такъ и въ послѣдующіе, производимъ былъ слѣдующій платежъ капитала и процентовъ съ совершенною исправностію.

2865.—Маія 11. (*) Привиллегія, выданная Клавикордному мастеру Людвике на изобрѣтенный имъ флигель фортепіано.

Клавикордный мастеръ Людвигъ Людске подалъ въ Министерство Внутреннихъ дѣлъ 1829

(*) Распубликована отъ Сената 1 Іюня.

года Генваря въ 3 день просьбу въ томъ, что онъ, прилагая стараніе къ усовершенствованію чистоты и плавности звука въ обыкновенныхъ рояль (флигель-фортепіано) посредствомъ различныхъ опытовъ, сопряженныхъ съ значительными издержками, достигъ цѣли своей, и потому представляя описаніе и рисунки устроеннаго имъ въ новомъ видѣ флигель-фортепіано, просилъ выдать ему привиллегію на исключительное приготовленіе онаго инструмента, по изобрѣтенному имъ способу, въ теченіи десяти лѣтъ.

Изобрѣтеніе сіе состоитъ въ слѣдующемъ: клавитура инструмента устроена надъ струнами въ отдѣльныхъ отъ прочей части инструмента рамахъ, для того, чтобы оная могла быть открыта для свободнаго настроиванія; струны находятся въ нижней части флигеля въ обыкновенномъ горизонтальномъ положеніи и натянуты на колкахъ и штифтахъ; къ заднему концу клависа придѣланъ ауслезеръ, опускающій на струну молотокъ, который поддерживается вверху особо придѣланнымъ фенгеромъ; между ауслезеромъ и фенгеромъ придѣлана къ клавису особая лапа, поднимающая при удареніи клависа демферъ, лежащій на струнѣ и соединяющійся заднимъ концемъ своимъ съ демферъ рамою, къ которой всѣ демферы придѣланы. — Выгоды сего изобрѣтенія, по объясненію мастера Людеке, состоятъ въ томъ, что: 1) По легкости для дѣйствія пальцами при разыгрываніи, всѣ тоны зависятъ совершенно отъ игрока, а напряженіе и ослабленіе струнъ вполнѣ соотвѣтствуютъ сдѣланному нажиму; 2) Молоточекъ не отбиваетъ струну, какъ доселѣ вверхъ къ штифту, но внизъ къ дереву, и потому, при сильномъ удареніи клависа, тонъ струны не можетъ быть рѣзкимъ, бряцающимъ, но всегда бываетъ мягкій и совершенно ровный; 3) Тонъ никогда не можетъ измѣниться, ибо клавитура покрываетъ механику, и сберегаетъ оную отъ пыли, которая обыкновенно бываетъ причиною сего недостатка; 4) Въ обыкновенныхъ роляхъ брусъ для настроиванія не имѣетъ надежнаго фундамента; при томъ же онъ отдѣленъ отъ резонанса, дабы между онымъ могъ проходить молотокъ, отъ чего происходитъ ослабленіе или напряженіе, и мгновенное измѣненіе настройки; но въ семъ инструментѣ брусъ для настроиванія непосредственно соединенъ съ корпусомъ, такъ, что онъ никакъ податься не можетъ, да и самый резонансъ на немъ приклеенъ; чѣмъ гораздо долѣе удерживается настроенный тонъ, температура воздуха конечно всегда имѣетъ вліяніе на дерево и струны, но въ семъ устройствѣ, всѣ тоны инструмента либо поднимутся, либо опустятся, но никогда не разстроятся. 5) Хотя настроиваніе инструмента должно быть производимо подъ клавитурою, но оное такъ приспособлено, что клавитура вся открывается, и кромѣ того для сего сдѣланъ особый молотокъ.

Для вящшаго же въ семъ дѣлѣ удостовѣренія и поясненія, Людеке представилъ подробное описаніе и рисунки своего изобрѣтенія, съ коего, равно и съ рисунковъ, копіи приложены при семъ; поданные же описаніе и рисунки хранятся Министерства Внутреннихъ дѣлъ въ Департаментѣ Государственнаго Хозяйства и Публичныхъ зданій.

По разсмотрѣніи всего вышеписаннаго въ Совѣтѣ Министерства Внутреннихъ дѣлъ, который не находя, чтобы на подобное изобрѣтеніе была кому либо выдана привиллегія: ибо хотя и предположено выдать привиллегію клавикордному мастеру Шредеру на изобрѣтенный имъ Имперіаль-флигель; но при сличеніи онаго съ настоящимъ изобрѣтеніемъ Людеке, въ существенныхъ частяхъ устройства ихъ никакого сходства не оказалось, и признавая сдѣланное мастеромъ Людеке усовершенствованіе

довольно уважительнымъ, полагалъ: просимую имъ Людеке привиллегію выдать на законномъ основаніи. Министръ Внутреннихъ дѣлъ, соглашаясь съ мнѣніемъ Совѣта Министерства, представлялъ просьбу клавикорднаго мастера Людеке Государственному Совѣту, который журналомъ Департамента Государственной Экономіи, 5 Апрѣля 1829 года Высочайшаго утвержденія удостоеннымъ, положилъ: просимую клавикорднымъ мастеромъ Людеке привиллегію выдать на законномъ основаніи.

Согласно вышеупомянутому положенію Государственнаго Совѣта, и на основаніи Высочайшаго Его Императорскаго Величества Манифеста 17 Іюня 1812 года, Управляющій Министерствомъ Внутреннихъ дѣлъ даетъ сію привиллегію клавикордному мастеру Людеке, которому симъ дозволяется означенное свое изобрѣтеніе производить, употреблять, продавать, дарить, въ залогъ и наслѣдникамъ отдавать какъ его собственность, и пользоваться симъ правомъ исключительно во всѣхъ Россійскихъ Губерніяхъ и Областяхъ въ теченіе десяти лѣтъ отъ нижеписаннаго числа. Пошлина 1500 рублей взята. Во увѣреніе чего сія привиллегія рукою Управляющаго Министерствомъ Внутреннихъ дѣлъ подписана, и печатью Министерства Внутреннихъ дѣлъ утверждена. Въ С. Петербургѣ, 1829 года мѣсяца Маія въ одиннадцатый день.

2866.—Маія 11. Сенатскій, съ прописаніемъ Именнаго.—*О штатахъ Строительнаго Департамента по Морской части съ подвѣдомственными ему мѣстами.*

Правительствующій Сенатъ слушали рапортъ Начальствующаго Строительнымъ Департаментомъ по Морской части Г. Инженеръ-Генерала Оппермана, что Высочайшимъ указомъ, въ 3 день Маія 1827 года даннымъ Правительствующему Сенату, временно были утверждены штаты Строительнаго Департамента по Морской части и зависящихъ отъ онаго управленій. Какъ изъ опытовъ усмотрѣно, что въ томъ надлежитъ сдѣлать нѣкоторыя перемѣны, то, во исполненіе онаго же Высочайшаго указа, онъ Г. Начальствующій Департаментомъ имѣлъ счастіе всеподданнѣйше подносить на благоусмотрѣніе Государя Императора новые штаты, которые, яко удостоенные въ 24 день минувшаго Апрѣля Высочайшей конфирмаціи, представляетъ при семъ подъ литерами *A. B. C* и D, (*) донося притомъ, что Его Императорское Величество, вмѣстѣ со штатами удостоилъ собственноручнаго Высочайшаго утвержденія и нижеслѣдующія предположенія: 1) Штаты сіи привести въ исполненіе съ 1-го Генваря 1830 года; до того же производить расходы для управленія Морскою Строительною частію на теперешнемъ основаніи. 2) Существованіе Кронштадтскаго Строительнаго Комитета по Морской части прекратить также съ 1-го Генваря 1830 года. 3) Чиновниковъ, за уничтоженіемъ онаго Комитета имѣющихъ остаться безъ мѣстъ, причислить, до пріисканія ими другаго рода службы, къ Герольдіи, съ получаемымъ ими жалованьемъ, но не далѣе, какъ на одинъ годъ со дня воспріятія новыми штатами своего дѣйствія. Сіе распространить и на состоящаго при Ревельскомъ Строительномъ Комитетѣ Архитектора, котораго по новому штату того Комитета не полагается. 4) Главный Командиръ Кронштадтскаго порта, сообразно съ обязанностями, лежащими въ крѣпостяхъ на Коммендантахъ, долженъ давать свои разрѣшенія Кронштадтской Инженерной командѣ по Морской Строительной части на цѣны при покупкахъ и наймахъ, въ такомъ случаѣ, когда Строительный Департаментъ предоставитъ оныя командѣ. 5) Какъ Главный Командиръ, такъ и Капитанъ надъ Кронштадтскимъ портомъ, при

(*) См. въ концѣ Тома.

производимыхъ въ Кронштадтѣ работахъ по Морской Строительной части, должны оказывать содѣйствіе къ успѣху работъ дачею перевозныхъ судовъ и всѣмъ тѣмъ, что зависитъ собственно отъ Морскаго Начальства. Онъ Г. Начальствующій Строительнымъ Департаментомъ испрашиваетъ зависящихъ отъ Правительствующаго Сената распоряженій, для приведенія, сообразно съ Монаршею волею, въ дѣйство новыхъ штатовъ и всего вышесказаннаго. Приказали: съ изображеніемъ сего Высочайшаго Его Императорскаго Величества повелѣнія и съ приложеніемъ печатныхъ экземпляровъ штатовъ, для должнаго по онымъ исполненія, къ Г. Инженеръ-Генералу Опперману послать указъ, каковыми дать знать Гг. Министрамъ, Военнымъ Генералъ-Губернаторамъ, Генералъ-Губернаторамъ, Военнымъ Губернаторамъ управляющимъ гражданскою частію и Градоначальникамъ, Губернскимъ и Областнымъ Правленіямъ и Правительствамъ, Войсковымъ Канцеляріямъ и Присутственнымъ мѣстамъ; а въ Святѣйшій Правительствующій Синодъ, во всѣ Правительствующаго Сената Департаменты и Общія оныхъ Собранія сообщить вѣдѣнія.

2867. — Маія 13 (*) Именный, данный Санктпетербургскому Военному Генералъ-Губернатору.—*О совершившемся священномъ коронованіи Его Императорскаго Величества на Царство Польское.*

Согласно съ волею незабвеннаго Брата Нашего, блаженныя и вѣчныя славы достойнаго Императора Александра, Мы, сего 1829 года Маія 12. въ Нашемъ столичномъ городѣ Царства Польскаго Варшавѣ, короновали Себя Царемъ Польскимъ, возложивъ на главу Свою Прародительскую Нашу Императорскую Всероссійскую корону. Повелѣваемъ вамъ извѣстить жителей столичнаго города Санктпетербурга о семъ торжественномъ дѣйствіи, коимъ на всѣ времена опредѣлено и утверждено бытіе Царства Польскаго навсегда нераздѣльнымъ съ Имперіею Россійскою.

2868.—Маія 14. Именный, данный Капитулу Россійскихъ орденовъ. — *Объ оставленіи Кавалерамъ ордена Св. Анны первой степени до выбытія ихъ изъ комплекта тѣхъ самыхъ доходовъ и пенсій, какими они пользовались прежде изданія новаго о семъ орденѣ Статута.*

Статутомъ ордена Св. Анны, утвержденнымъ Нами въ 14 день сего Апрѣля, между прочимъ установлены для Кавалеровъ сего ордена 1-й и 2-й степеней командорскіе доходы и пенсіи, и учреждены въ каждой степени по два отдѣленія для производства имъ командорственныхъ и пенсіонныхъ денегъ.

По сему постановленію Кавалерамъ 1-й степени будетъ нѣкоторое уменьшеніе въ денежныхъ выдачахъ, донынѣ существовавшихъ; но дабы тѣ изъ нихъ, которые оными теперь пользуются, не лишены были того, что получаютъ, Капитулъ имѣетъ принять удовлетвореніе Командоровъ, получающихъ нынѣшніе оклады, превышающіе назначаемые по новому распредѣленію до выбытія изъ комплекта; вновь же поступающіе въ оный, должны уже быть помѣщены въ тотъ разрядъ опредѣленнаго имъ дохода, какой нынѣ установленъ Статутомъ сего ордена.

Превышающую на таковое удовлетвореніе сумму, простирающуюся до 887 рублей 50 копѣекъ, Капитулъ имѣетъ употреблять изъ вакантныхъ его суммъ со времени выбытія изъ комплекта Кавалеровъ до помѣщенія въ оные остающихся.

2869. — Маія 14. Высочайше утвержденное положеніе Комитета Министровъ. — *О камеральномъ описаніи Закавказскаго края.*

(*) Распубликованъ отъ Сената 21 Маія.

Въ засѣданіе 9 Апрѣля слушана записка Министра Финансовъ отъ 5 Апрѣля, за No 874 (по Департ. Мануфак. и Внутрен. Торговли), внесенная въ журналѣ Комитета подъ No 742, о камеральномъ описаніи Закавказскаго края и о потребныхъ для того издержкахъ.

Комитетъ положилъ: изъясненное въ семъ представленіи заключеніе Министра Финансовъ утвердить.

Въ засѣданіе 14 Маія объявлено Комитету, что Государь Императоръ положеніе Комитета Высочайше утвердить соизволилъ.

Записка. Богатство предметовъ, могущихъ быть источниками важнаго дохода въ Закавказскихъ областяхъ, Имперіи Россійской принадлежащихъ, и неопредѣлительность имѣющихся свѣденій о настоящемъ положеніи оныхъ, побудили Министра Финансовъ, въ началѣ прошлаго 1827 года, испросить Высочайшее Его Императорскаго Величества соизволеніе, отправить въ тотъ край, для соглашенія и пополненія доселѣ извѣстныхъ свѣденій по части финансовой, особаго чиновника.

Но когда чиновникъ сей, по причинѣ разстроившагося здоровья, не могъ исполнить возложеннаго на него порученія, то съ назначеніемъ къ исправленію должности Начальника Грузинской Казенной Экспедиціи Коллежскаго Совѣтника Завилейскаго, исходатайствовано Высочайшее соизволеніе на опредѣленіе въ помянутую Экспедицію одного Ассессора и двухъ чиновниковъ для особыхъ порученій, чтобы сверхъ другихъ дѣлъ употреблять ихъ для собранія свѣденій, нужныхъ для камеральнаго описанія того края. Занятія сихъ чиновниковъ должны быть въ семъ случаѣ подъ руководствомъ главнаго мѣстнаго Начальства, такъ, чтобы и окончательное по сему дѣлу представленіе послѣдовало отъ онаго.

Нынѣ Главноуправляющій въ Грузіи, Генералъ Графъ Паскевичь-Эриванскій, сообщаетъ Министру Финансовъ, что Грузинская Казенная Экспедиція приступаетъ уже къ камеральному описанію Грузіи, Имеретіи и присоединенныхъ провинцій, по преподаннымъ отъ него правиламъ; и какъ оное соединять въ себѣ будетъ опись или ревизію всего народа и поверхностное приведеніе въ извѣстность земель и имуществъ жителей, то предполагается произвести оное отдѣльно отъ Финансоваго и Статистическаго описанія тамошняго края, предпріемлемаго собственно Исправляющимъ должность Начальника Грузинской Казенной Экспедиціи съ чиновниками для особыхъ порученій.

Преподанными Казенной Экспедиціи правилами для сего камеральнаго описанія, предполагается: составленіе описей народа возложить на непосредственную обязанность ихъ Начальствъ и вѣдомствъ, именно: о городскихъ жителяхъ, на избранныхъ отъ общества Маклаковъ; о крестьянахъ казенныхъ и выходцахъ, на старшинъ селеній, какъ то: на Цваловъ, Кевковъ; о помѣщичьихъ и принадлежащихъ къ землѣ владѣльцевъ (какъ то въ провинціяхъ Музульманскихъ), на самихъ помѣщиковъ, или владѣльцевъ земли (Бековъ и другихъ), а въ случаѣ ихъ отлучки на управителей, или старшинъ селеній. Опись Татаръ и прочихъ народовъ, въ дистанціяхъ и Музульманскихъ провинціяхъ жительствующихъ, отнести къ обязанности ихъ старшинъ, какъ то: Лгаларовъ, Султановъ и Бековъ; а объ описаніи церковныхъ селеній просить зависящаго по Начальству распоряженія отъ Митрополита, Экзарха Грузіи, а Армянской Церкви отъ Управляющаго Армянскимъ достояніемъ ея въ Грузіи.

Для предупрежденія всякихъ поползновеній къ утайкѣ лицъ и семействъ и необъявленію пропущенныхъ при семъ камеральномъ описаніи, полагается такой же штрафъ и отвѣтственность, какіе опредѣлены о пропу-

скихъ по ревизіи людахъ Манифестомъ 23 Іюля (20 Іюня) 1815 года.

При сдѣланіи правилъ переписей народа извѣстными, чрезъ напечатаніе оныхъ въ достаточномъ числѣ экземпляровъ на Россійскомъ, Грузинскомъ и Татарскомъ языкахъ, и чрезъ чтеніе оныхъ въ церквахъ и мечетяхъ, внушать, что Правительство принимаетъ мѣры къ составленію сего описанія не для какихъ либо новыхъ налоговъ, или требованій, но собственно для уравненія въ народѣ всѣхъ податей и повинностей.

По совершенномъ окончаніи таковой переписи народа, каковую и дѣлать чрезъ каждыя 10 лѣтъ, предполагается выдавать отъ Казенной Экспедиціи каждому семейству или одинокому лицу опредѣленной формы свидѣтельство. Сіи свидѣтельства Главноуправляющій въ Грузіи предполагалъ выдавать на простой бумагѣ, дабы не вышло изъ того какого налога для народа отъ гербовой пошлины. Но исправляющій должность Начальника Грузинской Казенной Экспедиціи, вошелъ къ нему съ представленіемъ, что для огражденія казны отъ всякихъ по сему дѣлу издержекъ, необходимо выдавать сіи свидѣтельства на гербовой бумагѣ рублеваго достоинства, что составитъ только по курсу 27 коп. серебромъ, и не представляетъ нималѣйшаго отягощенія, а при томъ же какъ гербовая бумага тамъ въ глазахъ народа имѣетъ большое достоинство, то свидѣтельства сіи будутъ болѣе уважительны.

На счетъ сего сбора, онъ проситъ приказать отпустить: 1) На содержаніе чиновникамъ, которымъ не полагается жалованья, по два рубли серебромъ въ сутки, а Переводчикамъ и писцамъ по одному рублю серебромъ. 2) На прогоны, какъ имъ, такъ и Членамъ мѣстныхъ Начальствъ, долженствующимъ содѣйствовать въ описаніи. 3) На напечатаніе свидѣтельствъ, на книги для переписи и на объявленія отъ подавателей; и 4) на составленіе при Казенной Экспедиціи особеннаго временнаго Стола до окончанія камеральнаго описанія, которое онъ надѣется окончить по всѣмъ провинціямъ въ теченіи 10 мѣсяцовъ. Графъ Паскевичъ-Эриванскій изъясняетъ, что хотя расходы по сему предмету не маловажны, но при всемъ томъ незначительны въ сравненіи съ тѣми выгодами, которыя Правительство ожидать можетъ послѣ окончанія описанія; ибо съ достовѣрностію можно полагать, что послѣ новаго изчисленія народа, казна будетъ получать въ годъ по крайней мѣрѣ 500.000 руб. ассигнаціями болѣе нынѣшнихъ доходовъ; и потому если предположеніе исправляющаго должность Начальника Казенной Экспедиціи не будетъ утверждено, то онъ проситъ назначить другую какую сумму на издержки при произведеніи камеральнаго описанія.

Министръ Финансовъ, по полученіи о всемъ семъ свѣденія отъ Графа Паскевича-Эриванскаго, немедленно отнесся къ нему, изъясняя, что хотя въ предпріемлемое съ Высочайшаго соизволенія Камеральное и Финансовое описаніе Закавказскаго края, вмѣстѣ съ прочими собираемыми свѣденіями, по мнѣнію его, могло войти и число народа, развѣдываніемъ и приблизительнымъ соображеніемъ по числу селеній и семействъ; но какъ изъ преподанныхъ и вышеизъясненныхъ правилъ усматривается, что для того предполагается сдѣлать перепись народу на тѣхъ же самыхъ основаніяхъ, какъ производится у насъ ревизія, со штрафами и наказаніями за утайку или пропускъ, при чемъ откроется новый сборъ подати отъ выдачи свидѣтельствъ на гербовой бумагѣ, чего всего безъ особаго законоположенія учинить нельзя; то онъ и не находитъ себя въ правѣ разрѣшить сіе обстоятельство, а представитъ о томъ на особенное Высочайшее разрѣшеніе; при чемъ изъяснилъ, что во ожиданіи того назначенные для камеральнаго опи-

санія, чиновники могутъ заниматься симъ дѣломъ на предположенномъ прежде сего основаніи безъ формальной ревизіи народа, и нужныя для командировки ихъ суммы могутъ отнесены быть на счетъ экстраординарныхъ расходовъ того края.

Мнѣніе Министра. Министръ Финансовъ, поставляя себѣ долгомъ объ обстоятельствѣ семъ донести Комитету Гг. Министровъ, имѣетъ честь изъяснить, что онъ съ своей стороны полагалъ бы полезнымъ какъ для Правительства, такъ и для самыхъ жителей Грузіи, чтобы при учиненіи камеральнаго того края описанія, на каковое уже имѣется и Высочайшее соизволеніе, дѣлаема была и перепись народа, ибо чрезъ сіе взимаемыя доныне съ него подати приведутся въ надлежащую извѣстность и могутъ быть надлежащимъ образомъ уравнены; но таковая перепись должна быть безъ тѣхъ строгостей и штрафовъ, кои сопряжены съ дѣлаемыми у насъ ревизіями, дабы сіе немогло имѣть невыгоднаго вліянія на тамошнихъ жителей; и если признано будетъ за нужное при таковой переписи выдавать свидѣтельства, то оныя на первый разъ могутъ выдаваемы быть на простой, а не на гербовой бумагѣ. Что же касается до издержекъ, нужныхъ по предмету учиненія сего камеральнаго описанія, то оныя могутъ произведены быть на счетъ экстраординарныхъ расходовъ.

Каковое мнѣніе свое и имѣетъ честь предать на благоусмотрѣніе и на разрѣшеніе Комитета Гг. Министровъ.

2870.—Маія 14. Сенатскій, съ прописаніемъ Именнаго.—*О дозволеніи Оренбургской Губерніи купцамъ 2 и 3 гильдій пользоваться правомъ заграничнаго торга въ теченіи пяти лѣтъ.*

Правительствующій Сенатъ слушали рапортъ Г. Министра Финансовъ, что журналомъ Азіятскаго Комитета, Высочайше утвержденнымъ 8 Августа 1824 года, предоставлено было купечеству Оренбургской Губерніи 2 и 3 гильдій отправлять товары въ Азіятскія Области и вывозить оные оттуда, на основаніи существующихъ постановленій, съ ограниченіемъ сего дозволенія на пять лѣтъ, то есть: по 8 Августа 1829 года. Нынѣ Г. Вице-Канцлеръ Графъ Нессельроде сообщаетъ ему Г. Министру, что по докладу его Государю Императору, о дарованіи Всемилостивѣйшаго разрѣшенія Оренбургской Губерніи купцамъ 2 и 3 гильдій пользоваться, на основаніи существующихъ постановленій, правомъ заграничнаго торга еще въ теченіе пяти лѣтъ, начиная съ 8 Августа сего 1829 года, Его Императорское Величество Высочайше утвердить соизволилъ докладъ сей въ 21 день минувшаго Апрѣля. Донося о семъ Правительствующему Сенату, онъ Министръ Финансовъ проситъ о приказаніи обнародовать сіе Высочайшее повелѣніе для всеобщаго свѣденія.—Приказали: объ означенномъ Высочайшемъ повелѣніи, для должнаго, до кого слѣдовать будетъ, исполненія и повсемѣстнаго опубликованія, послать указы: во всѣ Губернскія и Областныя Правленія, Правительства, Казенныя Палаты и Присутственныя мѣста, къ Гг. Министрамъ, Военнымъ Генералъ-Губернаторамъ, Военнымъ Губернаторамъ управляющимъ гражданскою частію, Генералъ-Губернаторамъ и Градоначальникамъ; въ Святѣйшій же Правительствующій Синодъ, во всѣ Департаменты Правительствующаго Сената и Общія оныхъ Собранія сообщить вѣденія.

2871.—Маія 14. Сенатскій.—*О постановленіи на видъ всѣмъ мѣстамъ, гдѣ казенные подряды совершаются, дабы неисправныхъ подрядчиковъ къ новымъ подрядамъ не допускали и не оставляли въ рукахъ ихъ значительныхъ казенныхъ суммъ.*

Правительствующій Сенатъ слушавъ пред-

ставленіе Г. Исправляющаго должность Государственнаго Контролера, о взысканіи съ имѣнія Тайнаго Совѣтника, Сенатора Графа Орлова по пяти разсмотрѣннымъ въ Военной Счетной Экспедиціи расчетамъ за повѣреннаго крестьянина его Маринина, по неисправнымъ его поставкамъ въ казну провіанта, Приказали: изложенный въ представленіи Г. Исправляющаго должность Государственнаго Контролера ходъ дѣлъ о поставкахъ Маринина показываетъ, что онъ Марининъ ни по одному обязательству съ казною исправенъ не былъ и что по каждому изъ нихъ оставались въ рукахъ его значительныя казенныя суммы; но не взирая на сіе и на законъ (8 Декабря) 1776 года, которымъ неисправныхъ подрядчиковъ впредь къ подрядамъ допускать запрещено, тогдашнее Провіантское Начальство допускало Маринина къ новымъ подрядамъ, и выдавая задаточныя по онымъ деньги, явнымъ образомъ содѣйствовало Маринину въ накопленіи на себя казенныхъ недоимокъ до той степени, въ какой онѣ теперь находятся и въ которой для пополненія оныхъ всѣ способы въ виду нынѣ имѣющіяся, едва ли будутъ достаточны. Хотя всѣ виновные въ послабленіяхъ Маринину подвергнуты уже преслѣдованію, на основаніи Высочайше утвержденнаго въ 1817 году доклада Коммиссіи для изслѣдованія дѣйствій Провіантскаго Департамента: но тѣмъ не менѣе Правительствующій Синатъ признаетъ нужнымъ поставить сіе для будущей осторожности на видъ всѣмъ мѣстамъ, гдѣ казенные подряды совершаются, и о томъ всѣмъ Казеннымъ Палатамъ послать указы, каковыми увѣдомить Гг. Министровъ: Военнаго, Морскаго, Финансовъ и Внутреннихъ дѣлъ.

2872.—Маія 16. Сенатскій, съ прописаніемъ Высочайше утвержденнаго положенія Комитета Министровъ. — *О перемѣнѣ срока для полученія свидѣтельствъ на право продажи водокъ Россійскаго произведенія изъ ренсковыхъ погребовъ.*

Правительствующій Сенатъ слушали предложеніе Управляющаго Министерствомъ Юстиціи, Князя Долгорукаго, что по опредѣленію 1-го Департамента Правительствующаго Сената 15 Генваря сего 1829 года, о перемѣнѣ срока для полученія свидѣтельствъ на право продажи водокъ Россійскаго произведенія изъ ренсковыхъ погребовъ, — вносилъ онъ записку въ Комитетъ Гг. Министровъ. Его Императорское Величество, по положенію Комитета, Высочайше повелѣть соизволилъ: означенное опредѣленіе Правительствующаго Сената привесть въ исполненіе. О таковомъ Высочайшемъ повелѣніи онъ Г. Управляющій Министерствомъ Юстиціи предлагаетъ Правительствующему Сенату къ надлежащему исполненію. *При чемъ слушали справку*, по которой оказалось: 1) въ Генварѣ мѣсяцѣ сего года Министръ Финансовъ въ представленіи Правительствующему Сенату, изъяснялъ, что Устава о питейномъ сборѣ въ § 100 постановлено: для полученія на продажу въ ренсковомъ погребѣ водокъ Россійскаго произведенія свидѣтельства, которое возобновляется ежегодно, назначается срокъ съ 1 Августа по 1 Декабря. Каковое положеніе подтверждено указомъ Правительствующаго Сената отъ 16 Сентября 1828 года. При исполненіи сихъ постановленій С. Петербургская Казенная Палата, по случаю поданныхъ нѣкоторыми купцами просьбъ о выдачѣ имъ на 1829-й годъ свидѣтельствъ на право продажи водокъ Россійскаго произведенія, въ содержимыхъ ими ренсковыхъ погребахъ, безъ представленія слѣдующихъ по положеніямъ документовъ для возобновленія свидѣтельствъ, сообразивъ сроки, опредѣленные на полученіе свидѣтельствъ на право торговли съ 1 Ноября по 1 Генваря и на продажу водокъ въ

репсковыхъ погребахъ съ 1 Августа по 1 Декабря, нашла, что выдача сихъ послѣднихъ свидѣтельствъ съ соблюденіемъ всѣхъ правилъ, постановленныхъ въ Высочайше утвержденномъ 31 Декабря 1826 года положеніи о трактирныхъ заведеніяхъ и мѣстахъ для продажи напитковъ въ С. Петербургѣ, слѣдовательно и съ полученіемъ свидѣтельства на право торговли, начинаясь и оканчиваясь въ Ноябрѣ мѣсяцѣ, сопряжена будетъ съ большимъ затрудненіемъ, какъ для торговцевъ, обязанныхъ пріобрѣтать потребные для себя акты, такъ для Градской Думы, Оберъ-Полицеймейстера и Казенной Палаты, кои озабочены будутъ въ самое короткое время разсмотрѣніемъ тѣхъ актовъ и выдачею по обязанности каждаго мѣста и лица удостовѣреній, видовъ и свидѣтельствъ, что все въ продолженіе одного Ноября мѣсяца, судя по числу репсковыхъ погребовъ, на кои свидѣтельства ежегодно должны возобновляться, едва ли возможно будетъ окончить, и весьма вѣроятно, что многіе просители останутся безъ удовлетворенія. Посему Казенная Палата испрашиваетъ разрѣшенія: какимъ образомъ поступить въ семъ случаѣ? Онъ Министръ Финансовъ, находя съ своей стороны, что хотя по 55 § Положенія о трактирныхъ заведеніяхъ въ сей столицѣ 31 Декабря 1826 года желающій содержать погребъ, лавку, или магазинъ съ правомъ погреба, обязанъ подавать о семъ объявленіе въ Градскую Думу, представляя при ономъ видъ о своемъ званіи, или свидѣтельство, ему на право торговли данное, и аттестатъ о своемъ поведеніи; а по § 56-му, Градская Дума по разсмотрѣніи бумагъ сихъ, даетъ отъ себя удостовѣреніе въ томъ, что предъявитель, на основаніи существующихъ законовъ о торговлѣ, имѣетъ право содержать таковыя заведенія и есть поведенія благонадежнаго, но о томъ, чтобы для возобновленія свидѣтельства на содержаніе репсковаго погреба и въ послѣдующемъ году, непремѣнно должно было представлять за тотъ же годъ свидѣтельство и на право торговли, въ особенности: никакого постановленія не содержится, — онъ Министръ Финансовъ далъ знать С. Петербургской Казенной Палатѣ, что Дума при дачѣ вышеупомянутыхъ удостовѣреній, можетъ довольствоваться торговымъ свидѣтельствомъ текущаго года, ибо погребщикъ, не взявъ въ свое время таковаго свидѣтельства на слѣдующій годъ, само по себѣ лишается права торговли; а отъ 17 Ноября 1828 года разрѣшилъ выдать содержателямъ репсковыхъ погребовъ свидѣтельства на право продажи въ оныхъ водокъ Россійскаго произведенія въ 1829 году, по имѣющимся у нихъ таковымъ свидѣтельствамъ на 1828 годъ, съ тѣмъ, чтобы они къ 1 Генваря сего года непремѣнно представили новыя купеческія свидѣтельства на право торговли, билеты на лавки и дозволительные виды отъ Оберъ-Полицеймейстера, въ противномъ случаѣ выданныя имъ свидѣтельства на продажу водокъ, будутъ уничтожены и торговля прекращена. Онъ Министръ Финансовъ о таковомъ разрѣшеніи, допущенномъ по краткости остававшагося времени на выдачу погребщикамъ свидѣтельствъ, доводя до свѣденія Правительствующаго Сената, съ своей стороны признаетъ полезнымъ, для наибольшей удобности, назначенные на выдачу свидѣтельствъ на право торговли и на содержаніе репсковыхъ погребовъ сроки, согласить между собою такимъ образомъ, чтобы, вмѣсто четырех-мѣсячнаго срока для полученія свидѣтельствъ на продажу въ репсковыхъ погребахъ водокъ Россійскаго произведенія, съ 1 Августа по 1 Декабря выдавались оныя съ 1 Ноября по 1 Генваря каждаго года, относя правило сіе на погреба, какъ въ городахъ, такъ и въ уѣздахъ, гдѣ дозволено ихъ имѣть. По чему на приведеніе сего предположенія въ исполненіе, испрашивалъ отъ Правительствующаго Сената указовъ. 2)

Правительствующій Сенатъ, по выслушаніи сего представленія 15 Генваря сего года опредѣлилъ: признавая вышеизложенное мнѣніе Министра Финансовъ, чтобы вмѣсто четырехмѣсячнаго срока для полученія свидѣтельствъ на продажу въ рейсковыхъ погребахъ водокъ Россійскаго произведенія, съ 1 Августа по 1 Декабря назначеннаго, выдавались оныя съ 1 Ноября по 1 Генваря каждаго года, относя правило сіе на погреба какъ въ городахъ, такъ и уѣздахъ, гдѣ дозволено ихъ имѣть, основательнымъ, Правительствующій Сенатъ полагаетъ: утвердивъ оное, предписать къ надлежащему исполненію Казеннымъ Палатамъ 29 Великороссійскихъ Губерній указами, каковымъ дать знать и Г. Министру Финансовъ; но какъ опредѣленіемъ симъ измѣняются сроки, для полученія свидѣтельствъ на право продажи водокъ изъ рейсковыхъ погребовъ въ § 100 Высочайше утвержденнаго Устава о питейномъ сборѣ опредѣленные и указами Правительствующаго Сената отъ 16 Сентября 1828 года подтвержденные; то, не приводя онаго въ исполненіе, предоставить Г. Управляющему Министерствомъ Юстиціи испросить на то Высочайшее разрѣшеніе. Каковое, какъ вышe значитъ, и послѣдовало.—Приказали: о должномъ исполненіи означеннаго Высочайше утвержденнаго по положенію Комитета Гг. Министровъ опредѣленія Правительствующаго Сената, Казеннымъ Палатамъ 29 Великороссійскихъ Губерній предписать указами, каковымъ дать знать и Министру Финансовъ.

2873.—Маія 16. Сенатскій.— *О свидѣтельствахъ на содержаніе трактировъ и временныхъ палатокъ.*

Правительствующій Сенатъ слушали представленіе Г. Министра Финансовъ, что Московская Казенная Палата донесла Департаменту Разныхъ Податей и Сборовъ, что по Московской Губерніи отдано было въ содержаніе на 1823 годъ 53 трактирныхъ заведенія, въ томъ числѣ 8 въ удѣльныхъ и помѣщичьихъ имѣніяхъ и 18 въ казенныхъ селеніяхъ, а послѣднія 7 на содержаніе временныхъ палатокъ, выставляемыхъ по селеніямъ во время ярманокъ. На первыя 8 выданы свидѣтельства по положенію Комитета Гг. Министровъ 19 Сентября 1822 года, со взиманіемъ по 500 р. за каждое, а на остальныя 25 заведеній, отданныхъ съ торговъ на бумагѣ 10-рублеваго достоинства, на основаніи Устава о питейномъ сборѣ 118 § и предписанія бывшаго Г. Министра Финансовъ отъ 8 Іюля 1820 года, коимъ велѣно: выдачу свидѣтельствъ на содержаніе трактирныхъ заведеній, производить на бумагѣ, установленной для содержателей рейсковыхъ погребовъ. Временныя палатки, по изъясненію Казенной Палаты выставляемыя въ селеніяхъ во время ярманокъ и приходскихъ праздниковъ, отдаются въ содержаніе также съ торговъ по контрактамъ, и получаемый съ нихъ акцизъ поступаетъ въ казенный доходъ. При разсмотрѣніи таковаго представленія Московской Казенной Палаты и соображеніи онаго съ состоявшимся 19 Сентября 1822 года положеніемъ о трактирахъ, открывается слѣдующее: 1) что содержаніе трактировъ по казеннымъ селеніямъ, должно быть основано на контрактахъ, съ Уѣздными Правленіями заключаемыхъ, на бумагѣ для крѣпостныхъ актовъ опредѣленной, съ платежемъ установленнаго по торгамъ акциза безъ выдачи особыхъ для того свидѣтельствъ; а въ удѣльныхъ и помѣщичьихъ селеніяхъ по выдаваемымъ свидѣтельствамъ на гербовой бумагѣ въ 500 р. листъ, безъ платежа акциза, для трактировъ, въ казенныхъ селеніяхъ опредѣленнаго. 2) Что хотя предписаніемъ бывшаго Г. Министра Финансовъ отъ 8 Іюля 1820 года постановлено было: выдачу свидѣтельствъ на содержаніе трактирныхъ заведеній производить на бумагѣ, установленной для содержателей рейсковыхъ погребовъ; но распоряженіе сіе съ изданіемъ Положенія о трактирахъ, ут-

утвержденнаго Комитетомъ Гг. Министровъ 19 Сентября 1822 года, въ отношеніи къ трактирамъ, въ уѣздахъ состоящимъ, само собою уничтожилось; и 3) Что заведеніе временныхъ палатокъ, выставляемыхъ во время ярманокъ и приходскихъ праздниковъ допущено быть можетъ въ казенныхъ селеніяхъ по заключаемымъ въ слѣдствіе произведенныхъ торговъ контрактамъ, съ платежемъ въ казну акциза, а въ удѣльныхъ и помѣщичьихъ селеніяхъ, въ коихъ также встрѣтиться можетъ надобность для народнаго продовольствія во время ярманокъ учредить подобныя временныя палатки, надлежитъ выдавать свидѣтельства на особой гербовой бумагѣ. А какъ со введеніемъ вновь исправленной откупной системы по 29 Великороссійскимъ Губерніямъ, на основаніи 196 § условій, трактиры по уѣздамъ, оставляются на основаніи положенія объ оныхъ, утвержденнаго Комитетомъ Гг. Министровъ 19 Сентября 1822 года и отдаются въ содержаніе Казенными Палатами на правилахъ, въ ономъ положеніи предписанныхъ; то онъ Г. Министръ Финансовъ съ своей стороны, къ отвращенію подобныхъ, замѣченныхъ по Московской Губерніи, отступленій, признаетъ нужнымъ дать знать Казеннымъ Палатамъ 28 Великороссійскихъ Губерній и Кавказской Области, что содержаніе трактировъ по селеніямъ казеннымъ, посадамъ и заштатнымъ городамъ, а равно и учрежденныхъ въ нихъ временныхъ палатокъ, слѣдуетъ допускать на основаніи заключаемыхъ съ хозяевами оныхъ контрактовъ, по точной силѣ положенія, утвержденнаго Комитетомъ Гг. Министровъ 19 Сентября 1822 года, безъ полученія особыхъ сверхъ того свидѣтельствъ; но для надлежащаго удостовѣренія по разнымъ вліяніямъ на сіи заведенія мѣстнаго Полицейскаго управленія и чиновниковъ Казенныхъ Палатъ, выдавать содержателямъ оныхъ копіи съ контрактовъ на 50 к. гербовой бумагѣ; на содержаніе же временныхъ трактирныхъ палатокъ въ помѣщичьихъ и удѣльныхъ имѣніяхъ, если оныя случатся, выдавать свидѣтельства на 10 р. бумагѣ, для содержанія ренсковыхъ погребовъ установленной. О чемъ онъ Г. Министръ Финансовъ представляетъ на благоразсмотрѣніе и утвержденіе Правительствующаго Сената. Приказали: вышеприписанное представленіе Г. Министра Финансовъ, яко правильное, утвердить; о чемъ для исполненія 28 Великороссійскихъ Губерній и Кавказской Области Казеннымъ Палатамъ, Губернскимъ и Областному Правленіямъ предписать указами, каковыми увѣдомить Гг. Министровъ: Финансовъ и Внутреннихъ дѣлъ.

2874. — Маія 18. Именный, данный Управляющему Главнымъ Штабомъ.— *О правилахъ производства за выслугу лѣтъ въ Офицеры унтеръ-офицеровъ изъ дворянъ, вольноопредѣляющихся, однодворцевъ, разночинцевъ и крестьянъ.*

Существующими до сего времени узаконеніями, опредѣлено строевыхъ унтеръ-офицеровъ, поступившихъ въ службу изъ крестьянъ, солдатскихъ дѣтей и разночинцевъ производить въ Офицеры, за отличныя способности и достоинства: служащихъ въ Гвардіи чрезъ 10, а находящихся въ Арміи чрезъ 12 лѣтъ.

Опытъ доказалъ, что большая часть изъ сихъ нижнихъ чиновъ, по прослуженіи безпорочно узаконенныхъ лѣтъ, отъ неимѣнія надлежащаго образованія и малаго знанія грамотѣ, оказываются недостойными пользоваться званіемъ Офицера, доставляющимъ дворянское достоинство, а ближайшее Начальство, не имѣя въ виду другаго вознагражденія за безпорочную ихъ службу, и дабы оставленіемъ таковыхъ безъ производства не ослабить въ прочихъ достойныхъ унтеръ-офицерахъ соревнованія къ исполненію обязанностей службы,— тотчасъ по выслугѣ лѣтъ, если въ поведеніи ихъ ничего предосудительнаго не замѣчено,

удостоиваетъ ихъ къ производству въ Офицеры, большею однакожъ частію съ переводомъ во Внутреннюю Стражу, не желая въ настоящихъ званіяхъ оставлять ихъ подъ своею командою.

Чрезъ сіе Армія и Гарнизоны наполняются Офицерами, не имѣющими надлежащаго образованія, а сословіе дворянъ увеличивается такими людьми, которымъ самое званіе сіе по окончаніи службы обращается въ тягость.

Въ отвращеніе сего Повелѣваю: на будущее время, при производствѣ въ Офицеры унтеръ-офицеровъ изъ дворянъ, вольноопредѣляющихся, однодворцевъ, разночинцевъ и крестьянъ, поступать по правиламъ, у сего прилагаемымъ.

Правила о производствѣ за выслугу лѣтъ въ Офицеры унтеръ-офицеровъ изъ дворянъ, вольноопредѣляющихся, однодворцевъ, разночинцевъ и крестьянъ.

1. Унтеръ-офицеры изъ вольноопредѣляющихся, однодворцевъ, разночинцевъ и крестьянъ не иначе должны быть удостоиваемы къ производству за выслугу лѣтъ въ Офицеры, какъ по совершенномъ удостовѣреніи въ способностяхъ и безпорочномъ поведеніи съ тѣмъ, что Гг. полковые и прочихъ командъ Командиры подвергнутся личной и строжайшей отвѣтственности, въ случаѣ если, въ продолженіи одного года по производствѣ, который либо изъ таковыхъ Офицеровъ признанъ будетъ неоправдывающимъ представленія, ими сдѣланнаго, и по слѣдствію, о томъ произведенному, окажется малѣйшее со стороны ихъ послабленіе при аттестаціи.

2. Унтеръ-офицеровъ изъ дворянъ, выслужившихъ въ семъ званіи съ одобрѣніемъ Начальства узаконенный 2-хъ-лѣтній срокъ, по надлежащемъ испытаніи въ учебныхъ командахъ и по удостовѣреніи въ способностяхъ, удостоивать въ Прапорщики и Корнеты въ общихъ спискахъ о производствѣ Офицеровъ на открывающіяся въ полкахъ вакансіи по Корпусамъ и Дивизіямъ.

3. Поступившихъ на службу унтеръ-офицерами изъ Студентовъ Университетовъ и другихъ учебныхъ заведеній, коимъ присвоены преимущества, пожалованныя Университетамъ, представлять къ производству въ Офицеры на прежнемъ основаніи, то есть: за выслугу въ нижнихъ званіяхъ съ одобрѣніемъ Начальства узаконеннаго 6-ти-мѣсячнаго срока, если пріобрѣтутъ въ сей срокъ достаточное познаніе фронта.

4. Если, по замѣщеніи вакансій Прапорщиковъ и Корнетовъ при общемъ производствѣ Офицеровъ по Дивизіямъ и Корпусамъ, будутъ оставаться Подпрапорщики и Юнкера, достойные производства въ Офицеры, прослужившіе съ одобрѣніемъ Начальства болѣе 3-хъ лѣтъ, таковыхъ представлять въ другіе полки тѣхъ Дивизій и Корпусовъ, гдѣ имѣются вакансіи; если изъявятъ желаніе быть помѣщенными въ полки другихъ Корпусовъ на открывшіяся вакансіи, въ такомъ случаѣ поступать согласно ихъ желаніямъ, означая въ представленіяхъ только родъ оружія, присвоеннаго войскамъ, въ коихъ служить могутъ, какъ напримѣръ: въ Кирасирахъ, Легкой Кавалеріи, армейской пѣхотѣ. Представленія о производствѣ ихъ дѣлать особо отъ общаго производства на вакансіи.

5. Всѣхъ вообще строевыхъ унтеръ-офицеровъ изъ вольноопредѣляющихся, однодворцевъ и разночинцевъ, признанныхъ по строжайшемъ испытаніи достойными Офицерскаго званія, по выслуженіи безпорочно узаконенныхъ лѣтъ въ унтеръ-офицерскомъ званіи, первыми 4 лѣтъ, вторыми 6, а послѣдними 10 и 12 лѣтъ, позволяется представлять къ производству въ Офицеры въ полки, въ коихъ они служатъ, на имѣющіяся и открывающіяся вакансіи.

6. Когда же таковыхъ вакансій не имѣется, то о унтеръ-офицерахъ сихъ, выслужив-

шихъ и аттестующихся по отличной службѣ къ производству, представлять по командѣ, для производства ихъ въ другіе полки, гдѣ имѣются вакансіи, въ тотъ же родъ службы, то есть: по пѣхотѣ или Кавалеріи.

7. По полученіи въ Главномъ Штабѣ Его Императорскаго Величества отъ Гг. Главнокомандующихъ Арміями и Командировъ Отдѣльныхъ Корпусовъ представленій о производствѣ въ Офицеры изъ таковыхъ унтеръ-офицеровъ, Инспекторскій Департаментъ имѣетъ вносить ихъ въ общій списокъ по старшинству, особенно по пѣхотѣ, и особенно по Кавалеріи; и когда послѣ сдѣланнаго уже общаго производства Офицеровъ на вакансіи, откроются таковыя въ нѣкоторыхъ полкахъ, то для замѣщенія оныхъ производить нужное число кандидатовъ по старшинству изъ состоящихъ въ спискѣ унтеръ-офицеровъ.

8. Унтеръ-офицеровъ, удостоиваемыхъ за выслугу лѣтъ не по экзамену по Конной Артиллеріи и Конно-Піонерамъ внести въ Кавалерійскій, а таковыхъ же пѣшей Артиллеріи, Саперовъ и Піонеровъ въ списокъ пѣхоты. Гвардейскихъ унтеръ-офицеровъ вносить въ тѣ же списки.

9. Старшинство всѣхъ унтеръ-офицеровъ, представленныхъ по силѣ §§ 4, 5, 6 и 7-го, считается въ общемъ спискѣ не со времени производства ихъ въ сіе званіе, но со времени сдѣланнаго Главнымъ Начальствомъ (т. е. Главнокомандующими, Командирами Отдѣльныхъ Корпусовъ, или равными онымъ правъ) представленіе о производствѣ ихъ въ Офицеры.

10. Изъ унтеръ-офицеровъ, представляемыхъ для внесенія въ сей списокъ въ одномъ и томъ же представленіи Главнаго Начальства, происходящіе изъ дворянъ имѣютъ старшинство предъ унтеръ-офицерами изъ вольноопредѣляющихся, а сіи предъ поступившими на службу изъ однодворцевъ, которые имѣютъ преимущество предъ разночинцами.

11. Представленія о производствѣ унтеръ-офицеровъ изъ дворянъ, однодворцевъ и разночинцевъ, по силѣ 4, 5 и 6 пунктовъ дѣлать одинъ разъ въ годъ, въ одно время съ общимъ представленіемъ о производствѣ по Корпусамъ и Дивизіямъ.

12. Унтеръ-офицерамъ, представленнымъ уже Главнымъ Начальствомъ къ производству въ Офицеры, дозволить приказомъ того же Начальства носить серебряный темлякъ, освободить ихъ отъ тѣлеснаго наказанія безъ суда, а разжаловать за проступки въ рядовые не иначе, какъ по суду и конфирмаціи Главнаго Начальства; о чемъ и увѣдомлять всякой разъ Инспекторскій Департаментъ, для исключенія подвергшихся наказанію изъ общаго списка удостоенныхъ къ производству.

13. Унтеръ-офицерамъ изъ разночинцевъ по прослуженіи симъ званіемъ въ Гвардіи 10, а въ Арміи 12 лѣтъ, изъ однодворцевъ по прослуженіи 6 лѣтъ, и изъ вольноопредѣляющихся по прослуженіи 4 лѣтъ, удостоенныхъ уже производства въ Офицеры и состоящимъ въ общемъ спискѣ Инспекторскаго Департамента кандидатами, до открытія Офицерскихъ вакансій, производить двойное жалованье.

14. Тѣхъ изъ нихъ, кои при безпорочномъ служеніи и отличномъ поведеніи будутъ во время войны тяжело ранены, или изувѣчены, и окажутся по надлежащему освидѣтельствованію неспособными къ полевой службѣ, производить за выслугу узаконенныхъ лѣтъ въ Офицеры, со старшинствомъ со дня представленія и съ назначеніемъ во Внутреннюю Стражу.

15. Унтеръ-офицеровъ, выслужившихъ безпорочно 12 лѣтъ, кои при отличной службѣ, хорошемъ поведеніи и способностямъ окажутся слабаго здоровья и недовольно молодыхъ лѣтъ, представлять сходно съ § 7, для производства во Внутреннюю Стражу, съ объясненіемъ, въ какомъ именно баталіонѣ служить желаютъ, въ кои ихъ опредѣлять унтеръ-офицерами по пра-

вламъ § 12 съ тѣмъ, чтобъ ожидать имъ по представленію Начальства производства въ Офицеры, на имѣющія открыться вакансіи въ Гарнизонныхъ баталіонахъ и Инвалидныхъ командъ; а между тѣмъ пользоваться двойнымъ жалованьемъ.

Резолюція. Утверждаю.

2875.—Маія 19. Именный, объявленный въ приказѣ Управляющаго Главнымъ Штабомъ.—*О томъ, когда Генераламъ и Адъютантамъ, числящимся по тяжелой Кавалеріи, носить палаши и шпаги.*

Государь Императоръ Высочайше повелѣть соизволилъ, чтобы всѣ Гг. Генералы тяжелой Кавалеріи, при шитыхъ Генеральскихъ мундирахъ и шарфахъ, носили бы вмѣсто шпагъ палаши на золотыхъ портупеяхъ, по образцу, утвержденному для Генераловъ легкой Кавалеріи; такимъ же образомъ носить имъ палаши и при вице-мундирахъ, когда находиться будутъ въ строю; внѣ строю же и безъ шарфовъ быть имъ по прежнему при шпагахъ кавалерійскихъ. Вмѣстѣ съ тѣмъ Государь Императоръ Высочайше повелѣть соизволилъ всѣмъ Адъютантамъ, числящимся по тяжелой Кавалеріи, вмѣсто шпагъ носить при шарфахъ и въ строю палаши на серебряныхъ портупеяхъ, по образцу Адъютантовъ легкой Кавалеріи; въ прочихъ же случаяхъ по прежнему Кавалерійскія шпаги.

О сей Высочайшей волѣ объявляется по Арміи и всему Военному вѣдомству, для надлежащаго свѣденія и исполненія.

2876.—Маія 19. Именный, объявленный Его Высочеству Цесаревичу Генералъ-Адъютантомъ Адлербергомъ 1. —*О старшинствѣ воспитанниковъ Учебныхъ заведеній при выпускѣ ихъ въ Офицеры въ одинъ день и въ одинъ и тѣ же команды.*

Государь Императоръ, прочитавъ записку Вашего Императорскаго Высочества отъ 17 числа сего мѣсяца за No 45, заключающую вопросъ о старшинствѣ воспитанниковъ нѣкоторыхъ Учебныхъ заведеній при выпускѣ ихъ въ Офицеры въ одинъ день и въ одинѣ и тѣ же команды, вопросъ сей Высочайше разрѣшить соизволилъ, опредѣленіемъ таковымъ воспитанникамъ при производствѣ въ Офицеры старшинства, въ слѣдующемъ порядкѣ: 1. Камеръ-Пажамъ передъ Пажами. 2. Пажамъ передъ Кадетами. 3. Кадетамъ послѣ Пажей, а между собою по старшинству учрежденія Корпусовъ. 4. Воспитанникамъ Императорскаго Царскосельскаго Лицея послѣ Кадетъ; и наконецъ 5. Воспитанникамъ Благороднаго Царскосельскаго Пансіона послѣ воспитанниковъ Лицея.

Какъ по силѣ Высочайше указанныхъ въ началѣ сего года распоряженій по Императорскому Лицею и Царскосельскому Пансіону, изъ перваго впредь выпуска въ военную службу не будетъ, а другой во все уничтожается; то показанное здѣсь старшинство воспитанниковъ сихъ Учебныхъ заведеній относится единственно къ имѣющему быть въ семъ году послѣднему выпуску изъ оныхъ.

2877.—Маія 20. Сенатскій.—*О порядкѣ сношеній Присутственныхъ мѣстъ съ Тобольскимъ Приказомъ о ссыльныхъ.*

Правительствующій Сенатъ слушали рапортъ Тобольскаго Приказа о ссыльныхъ, что нѣкоторыя изъ Губернскихъ Правленій объ исполненіи Высочайшей воли и другихъ нужныхъ переписокъ, вмѣсто сего Приказа относились въ Тобольское Губернское Правленіе, предполагая, что Приказъ соединенъ съ онымъ, а по сему самому и не исполнялась такъ поспѣшно Высочайшая воля какъ бы должно, потому, что и въ Губернскомъ Правленіи, и въ другихъ мѣстахъ, всякая бумага имѣетъ свой надлежащій кругъ дѣйствій; слѣдовательно и не достигаютъ до сего Приказа тѣ обстоятельства въ надлежащее время; а между тѣмъ тѣ

люди, надъ коими слѣдуетъ исполненіе, проходятъ чрезъ сей Приказъ, который вмѣсто того, чтобы исполнить все въ Тобольскѣ, вовлекается въ новую переписку съ Сибирскими Губернскими Начальствами, и время длится въ исполненіи. Поелику Приказъ о ссыльныхъ, по своему учрежденію, есть особое Присутственное мѣсто, куда не только относятся прямо многія Губернскія и Отдѣльныя Начальства, о ссыльныхъ, но и получаются объ нихъ изъ нѣкоторыхъ Департаментовъ Правительствующаго Сената указы; то Приказъ сей, во избѣжаніе описанныхъ случаевъ, и дабы сблизиться къ настоящей цѣли и скорѣйшему исполненію не только Высочайшей воли, но и прочихъ переписокъ, представляя Правительствующему Сенату, просить о распубликованіи: чтобы впредь всѣ мѣста и лица, въ отношеніи дѣлъ, касающихся до ссыльныхъ, переписывались непосредственно съ симъ Приказомъ. Приказали: на основаніи Устава о ссыльныхъ, Высочайше утвержденнаго въ 22 день Іюля 1822 года §§ 157 и 159, Тобольскій Приказъ о ссыльныхъ есть особенное Присутственное мѣсто, учрежденное для пріема и распредѣленія ссыльныхъ въ Сибири. Въ сей Приказъ, по силѣ 4 и 7 §§ тогожъ Устава, прямо и непосредственно должны быть доставляемы всѣ увѣдомленія и свѣденія, до ссыльныхъ относящіяся. По уваженію сего, сколько для скорѣйшаго и правильнѣйшаго теченія дѣлъ, столько и въ отклоненіе безполезной переписки чрезъ пересылку бумагъ, слѣдующихъ въ Тобольскій Приказъ о ссыльныхъ, посредствомъ Тобольскаго Губернскаго Правленія, какъ нѣкоторыми мѣстами донынѣ сіе производилось, отъ чего неизбѣжно могло происходить и замедленіе въ исполненіи Высочайшей воли,—всѣмъ Губернскимъ Правленіямъ и Уголовнымъ Палатамъ предписать, дабы переписку съ нимъ производили прямо безъ всякаго посредства Тобольскаго Губернскаго Правленія. О чемъ послать указы, каковыми увѣдомить: Гг. Министровъ, Военныхъ Генералъ-Губернаторовъ, Генералъ-Губернаторовъ, Военныхъ Губернаторовъ, управляющихъ гражданскою частію, Гражданскихъ Губернаторовъ, Градоначальниковъ и Присутственныя мѣста; а въ Святѣйшій Правительствующій Синодъ сообщить вѣденія, каковыя послать во всѣ Департаменты и Отдѣленія Правительствующаго Сената и Общія оныхъ Собранія.

2878. — Маія 21. Именный, данный Министру Народнаго Просвѣщенія.—*О пенсіонномъ капиталѣ Академіи Наукъ и о представленіи къ пенсіонамъ вдовъ и дѣтей ученыхъ Чиновниковъ на точномъ основаніи Регламента Академіи.*

По представленію вашему о пенсіонномъ капиталѣ Императорской Академіи Наукъ, Повелѣваю:

1. Изъ обращающагося въ Государственномъ Заемномъ Банкѣ особеннаго сего названія капитала, составляющаго по 1 Генваря текущаго года съ причитающимися на него процентами 55.861 рубль 91 копѣйку, отдѣля 50.000 рублей, присоединить къ таковому же пенсіонному капиталу Академіи, состоящему изъ 70.000 рублей, положенныхъ въ Воспитательный домъ, такъ, чтобы изъ обѣихъ сихъ суммъ составился не прикосновенный пенсіонный капиталъ Академіи во 120.000 рублей.

2. Дабы капиталъ сей оградить отъ истощенія, то постановить непреложнымъ правиломъ, чтобы отнынѣ впредь ученыхъ Чиновниковъ Академіи, вдовъ и дѣтей ихъ представлять къ пенсіямъ, не иначе, какъ на точномъ основаніи Регламента.

2879. — Маія 21. Именный, данный Министру Народнаго Просвѣщенія.—*О соединеніи званія Почетнаго Смотрителя Ярославскаго Демидовскаго высшихъ наукъ Училища съ званіемъ Ярославскаго Губернскаго Предводителя, и о подчине-*

нія того Училища Московскому Университету.

Указомъ, блаженныя памяти, Государя Императора Александра Павловича, даннымъ въ 24 день Ноября 1824 года на имя предмѣстника вашего Адмирала Шишкова, повелѣно: Изъявъ Ярославское Демидовское высшихъ наукъ Училище изъ вѣдомства Московскаго Университета, поручить оное въ непосредственное вѣденіе Почетнаго Попечителя, бывшаго въ то время Ярославскимъ Гражданскимъ Губернаторомъ, Тайнаго Совѣтника Безобразова, доколѣ пребываніе его въ Ярославлѣ продолжится, съ тѣмъ, чтобы Училище, управляясь подъ Начальствомъ своего Директора, на основаніи Устава сего заведенія, подчинено было вмѣсто Университета Почетному Попечителю, и чтобы онъ со всѣми представленіями своими относительно сего заведенія, входилъ прямо къ Министру Народнаго Просвѣщенія.

Распоряженіе сіе требовалось тогдашними обстоятельствами для ближайшаго надъ Училищемъ надзора, который и возложенъ былъ на Тайнаго Совѣтника Безобразова, но токмо на время пребыванія его въ Ярославлѣ; поелику же онъ болѣе тамъ не находится, то увольняя его отъ званія Почетнаго Попечителя Ярославскаго Демидовскаго высшихъ наукъ Училища, Повелѣваю: званіе сіе соединить съ званіемъ Ярославлавскаго Губернскаго Предводителя Дворянства, на точномъ основаніи обязанностей Почетныхъ Попечителей Гимназій, изображенныхъ въ Уставѣ Учебныхъ заведеній, утвержденныхъ Нами въ 8 день Декабря 1828 года; и за симъ подчинить означенное Училище по прежнему на основаніи Устава его Московскому Университету, съ тѣмъ однако, чтобы оное вмѣсто Проректора управлялось Директоромъ.

2880.—Маія 21. Именный, объявленный Его Императорскому Высочеству Цесаревичу Управляющимъ Главнымъ Штабомъ. — *О обращеніи кантонистовъ Отдѣльнаго Литовскаго Корпуса, рожденныхъ во время нахожденія отцовъ ихъ на службѣ, въ учрежденную въ Варшавѣ школу военныхъ кантонистовъ.*

Государь Императоръ, уваживъ представленіе Вашего Императорскаго Высочества, за No 36, Высочайше повелѣть соизволилъ: кантонистовъ Отдѣльнаго Литовскаго Корпуса, рожденныхъ во время состоянія отцовъ ихъ на службѣ, по достиженіи узаконенныхъ лѣтъ, въ баталіоны и полубаталіоны военныхъ кантонистовъ не требовать и не причислять, а обращать въ учрежденную въ Варшавѣ школу военныхъ кантонистовъ, съ тѣмъ однако же, чтобы расходы на содержаніе сихъ кантонистовъ въ Варшавѣ не привышали издержекъ, въ нынѣшнемъ ихъ расположеніи на то употребляемыхъ.

Сдѣлавъ распоряженіе объ исполненіи сего Высочайшаго повелѣнія, я долгомъ поставляю донести объ ономъ Вашему Императорскому Высочеству.

2881.—Маія 21. Высочайше утвержденное положеніе Комитета Министровъ. — *Объ акцизѣ съ содержателей въ Одессѣ ренсковыхъ погребовъ и трактирныхъ заведеній.*

Слушана записка Управляющаго Министерствомъ Внутреннихъ дѣлъ, отъ 20 Маія за No 1516, (по Исполнительному Департаменту), внесенная въ журналѣ Комитета подъ No 1011, объ акцизѣ съ содержателей въ Одессѣ ренсковыхъ погребовъ и трактирныхъ заведеній.

Комитетъ, находя изъясненное въ семъ представленіи заключеніе Совѣта Министерства Внутреннихъ дѣлъ, съ коимъ и Министръ Внутреннихъ дѣлъ согласенъ, основательнымъ, положилъ: оное утвердить.

Положеніе сіе доведено до Высочайшаго свѣденія.

2882. — Маія 21. Сенатскій, данный Исправляющему должность Государственнаго Контролера. — *О записываніи въ приходъ и расходъ по книгамъ госпитальнымъ, вина, принимаемаго и отпускаемаго на больныхъ.*

Правительствующій Сенатъ слушали представленіе ваше, о взысканіи съ кого слѣдуетъ за гербовую бумагу, на контракты подрядчиковъ по Медицинской Экспедиціи бывшей Адмиралтействъ-Коллегіи, употребленную не того достоинства, какое слѣдовало, 64 рубли 50 коп. и объ учиненіи по Морскому Министерству подтвержденія, дабы вино, принимаемое и отпускаемое на больныхъ, было записываемо въ приходъ и расходъ по книгамъ госпитальнымъ. Приказали: заключеніе ваше, о взиманіи съ кого слѣдуетъ за гербовую бумагу, на контракты подрядчиковъ по Медицинской Экспедиціи бывшей Адмиралтействъ-Коллегіи, употребленную не того достоинства, какое слѣдовало, 64 рубли 50 коп. и объ учиненіи по Морскому Министерству подтвержденія, дабы вино, принимаемое и отпускаемое на больныхъ, было записываемо въ приходъ и расходъ по книгамъ госпитальнымъ, утвердить; и о приведеніи въ исполненіе Г. Морскому Министру послать указъ, каковыми увѣдомить Г. Министра Финансовъ и васъ Г. Исправляющаго должность Государственнаго Контролера.

2883.—Маія 22. Сенатскій.— *Объ открытіи Временныхъ Контрольныхъ Коммиссій для счетовъ Военнаго вѣдомства по 1828 годъ.*

Правительствующій Сенатъ слушали представленіе Г. Исправляющаго должность Государственнаго Контролера, коимъ во исполненіе указа Правительствующаго Сената отъ 8 минувшаго Апрѣля, съ изображеніемъ Высочайшаго указа въ 27 день Марта сего года, объ учрежденіи при Государственномъ Контролѣ Временныхъ Контрольныхъ Коммиссій для счетовъ Военнаго вѣдомства по 1828 годъ, одной по части Коммиссаріатской, другой по части Провіантской и третьей по части Артиллерійской и Инженерной, донесъ, что Коммиссіи 1 сего Маія открыты. При чемъ онъ Г. Исправляющій должность Государственнаго Контролера испрашивалъ, не благоугодно ли будетъ Правительствующему Сенату объ открытіи Коммиссій дать знать всѣмъ Управленіямъ и Присутственнымъ мѣстамъ и вмѣстѣ съ тѣмъ на основаніи § 50 Высочайше утвержденнаго положенія о Коммиссіяхъ, распубликовать по Гражданскому вѣдомству о неукоснительномъ доставленіи по требованіямъ Коммиссій нужныхъ къ ревизіи счетовъ и рѣшенію дѣлъ свѣденій и справокъ, подъ опасеніемъ отвѣтственности за всякую медленность, могущую произойти въ рѣшеніи дѣлъ отъ несвоевременнаго доставленія свѣденій, какъ-то именно постановлено въ § 51 упомянутаго положенія. Приказали: объ открытіи въ Государственномъ Контролѣ Временныхъ Контрольныхъ Коммиссій для счетовъ Военнаго вѣдомства по 1828 годъ, дать знать указами всѣмъ Гг. Министрамъ, Военнымъ Генералъ-Губернаторамъ, Военнымъ Губернаторамъ, управляющимъ и гражданскою частію, Генералъ-Губернаторамъ, Гражданскимъ Губернаторамъ, Губернскимъ и Областнымъ Правленіямъ, Правительствамъ, Войсковымъ Канцеляріямъ, Казеннымъ Палатамъ и Присутственнымъ мѣстамъ; а въ Святѣйшій Правительствующій Синодъ, во всѣ Департаменты Правительствующаго Сената и Общія оныхъ Собранія, сообщить вѣденія; при чемъ всѣмъ мѣстамъ предписать о неукоснительномъ доставленіи по требованіямъ Коммиссій нужныхъ, къ ревизіи счетовъ и рѣшенію дѣлъ, свѣденій и справокъ, подъ опасеніемъ отвѣтственности за всякую медленность, могущую произойти въ рѣшеніи дѣлъ отъ несвоевременнаго доставленія свѣденій, какъ-

то именно постановлено въ § 51 упомянутаго положенія.

2884.—Маія 24. Сенатскій, съ пропи-саніемъ Высочайше утвержденнаго положенія Комитета Министровъ. — *О средствахъ къ уменьшенію въ Курляндіи и Лифляндіи числа Евреевъ.*

Правительствующій Сенатъ слушали рапортъ Г. Министра Внутреннихъ дѣлъ, что Комитетъ Гг. Министровъ, въ слѣдствіе представленія Г. Министра Финансовъ, по всеподданнѣйшей просьбѣ купечества и ремесленниковъ города Митавы, объ ограниченіи въ семъ городѣ числа Евреевъ, приписанными въ 1797 году къ оному семействами, журналомъ 27 Декабря 1827 года, Высочайшаго Его Императорскаго Величества соизволенія удостоеннымъ, положилъ: поручить Лифляндскому, Эстляндскому, Курляндскому и Псковскому Генералъ-Губернатору Маркизу Паулуччи, представить планъ его объ уменьшеніи въ Курляндіи и Лифляндіи числа Евреевъ, который и могъ бы быть разсмотрѣнъ въ Еврейскомъ Комитетѣ. О таковомъ положеніи Комитета Гг. Министровъ Управлявшій Министерствомъ Внутреннихъ дѣлъ, увѣдомилъ въ то же время Г. Генералъ-Губернатора Маркиза Паулуччи, который въ слѣдствіе того сообщилъ ему: А, *о Евреяхъ въ Лифляндской Губерніи.* Въ Лифляндіи Евреи живутъ только въ Ригѣ и въ мѣстечкѣ Шлокѣ. Кромѣ Шлока ни въ какомъ другомъ тѣстѣ не бываютъ записанными и изъ другихъ Губерній приписываемы быть не могутъ. Какъ по сему положенію число Евреевъ въ Лифляндіи можетъ увеличиваться одними новорождающимися изъ нихъ; то Г. Генералъ-Губернаторъ Маркизъ Паулуччи, согласно съ Лифляндскимъ Губернскимъ Правленіемъ, не признаетъ нужными новыхъ мѣръ къ уменьшенію онаго въ Лифляндіи. В, *о Евреяхъ въ Курляндской Губерніи.* Въ 1799 году, когда Евреямъ было дано право на постоянное пребываніе въ Курляндіи, ихъ число простиралось до 3070 душъ; въ 1827 году ихъ считалось уже 4965 и послѣ Всемилостивѣйшаго Манифеста 1826 года явилось еще 1155 душъ. По объясненію Курляндскаго Губернскаго Правленія, такое умноженіе происходитъ единственно отъ пришельцевъ, получившихъ отъ своихъ Курляндскихъ собратій свидѣтельства, объ одномъ съ ними происхожденіи. Мѣстное Начальство уже дѣлало изъисканіе, о справедливости или несправедливости сихъ свидѣтельствъ, но сіи изъисканія оказались безполезными, потому, что Евреи не имѣютъ метрическихъ книгъ. Въ настоящемъ дѣлѣ Курляндское Губернское Правленіе считаетъ нужнымъ обратить вниманіе не только на уменьшеніе записанныхъ Евреевъ, но и на прекращеніе умноженія ихъ посредствомъ новой приписки, и для достиженія сей цѣли, оно полагаетъ ссылать въ Сибирь на поселеніе: а) Евреевъ, неимѣющихъ дѣйствительно никакой опредѣленной промышленности, ведущихъ жизнь непостоянную, занимающихся факторствомъ и разноскою товаровъ. b) Евреевъ, оказывающихся неправильно записанными, или исключенными изъ окладовъ, если не представятъ отъ обществъ одной изъ тѣхъ Губерній, въ коихъ Евреямъ позволено постоянное пребываніе, надлежащихъ, о согласіи на принятіе ихъ свидѣтельствъ; но оставить Евреевъ, состоящихъ въ гильдіи, имѣющихъ домы, занимающихся рукодѣліями и находящихся въ дѣйствительномъ услуженіи. Наконецъ Губернское Правленіе полагаетъ поручить сіе дѣло особымъ, въ каждомъ городѣ учреждаемымъ Коммиссіямъ. Г. Генералъ-Губернаторъ Маркизъ Паулуччи, полагая учредить Коммиссіи въ 5 городахъ, присовокупляетъ, что всѣ Евреи, даже записанные, безъ всякаго сомнѣнія принадлежащіе къ другимъ Губерніямъ, должны быть отправляемы въ оныя для приписки, что Евреи неизвѣстнаго происхожденія и незаписанные, на

основаніи Манифеста 1826 года должны оставаться на мѣстахъ ихъ жительства, если имѣютъ средства къ пропитанію; по что всѣ тѣ, которые не имѣютъ сихъ средствъ и не занимаются никакимъ ремесломъ, должны быть ссылаемы въ Сибирь на поселеніе. Таковое отношеніе Г. Генералъ-Губернатора Маркиза Паулуччи предлагалъ онъ Министръ Внутреннихъ дѣлъ на соображеніе Еврейскаго Комитета, который въ поданномъ ему рапортѣ объяснилъ: въ 1764 году, по поводу Манифеста (4 Декабря) 1762 года о вызовѣ иностранцевъ для поселенія въ Южной Россіи, исключавшаго Евреевъ изъ сего вызова 20 человѣкъ ихъ пріѣхали въ Ригу. Какъ по представленію мѣстнаго Начальства отъ Правительства не послѣдовало никакого предписанія объ нихъ, то они остались и до сихъ поръ живутъ въ Ригѣ. Число Евреевъ въ Лифляндской Губерніи увеличилось присоединеніемъ посада Шлока, въ которомъ жили Евреи, къ сей Губерніи отъ Курляндской. Нынѣ число всѣхъ Евреевъ, живущихъ въ Ригѣ и въ Шлокѣ, по донесенію Лифляндскаго Губернскаго Прокурора (въ 1828 году по случаю рекрутскаго набора) простирается до 256 душъ. По особымъ въ Лифляндіи существующимъ постановленіямъ, Евреи, для пропитанія переселяющіеся въ другія Губерніи и Еврейки, вышедшія замужъ за Евреевъ, и имѣющихъ жительство въ другихъ Губерніяхъ, исключаются изъ Лифляндіи. Евреи въ Курляндіи, до присоединенія оной къ Россіи, не имѣли не только никакихъ гражданскихъ правъ, но и самаго права на пребываніе. Въ такомъ положеніи они были до Высочайше утвержденнаго 14 Марта 1799 года доклада Правительствующаго Сената, въ которомъ получили право заниматься мѣщанскимъ промысломъ на основаніи Городоваго Положенія; и для сего имъ повелѣно явиться въ города, и объявя свои промыслы, записываться въ общества, получать изъ Магистрата или другаго Суда годовые паспорты для свободнаго пребыванія и упражненія въ промыслахъ и работахъ и учредить въ Губернскомъ и уѣздныхъ городахъ кагалы; тѣмъ же изъ нихъ, которые не желали остаться, была дана свобода выѣхать за границу. Когда послѣдовало положеніе 1804 года (Декабря 9) о Евреяхъ, въ которомъ Курляндія не упоминается, то Губернское Начальство, сообразивъ сіе положеніе съ мѣстными правами, приняло только допускаемыя оными правила сего положенія, и таковое распоряженіе утверждено указомъ Правительствующаго Сената 1 Декабря 1806 года, число Евреевъ въ Курляндіи съ 1799 года по 1817 годъ увеличилось по ревизскимъ сказкамъ отъ 3070 до 4445 и по отзыву Губернскаго Начальства послѣ Манифеста 1826 года явилось еще 1155 душъ. При самомъ учрежденіи Еврейскаго Комитета въ число его обязанностей, именно было поставлено, чтобы онъ имѣлъ въ виду мѣры къ уменьшенію Евреевъ вообще въ Государствѣ и въ особенности въ тѣхъ мѣстахъ, гдѣ они еще не слишкомъ умножились. Комитетъ въ правилахъ для новаго Устава не упустилъ изъ виду таковыхъ мѣръ, возможныхъ въ исполненіи, и въ то же время справедливыхъ и даже полезныхъ для самихъ Евреевъ. При разсмотрѣніи дѣла объ уменьшеніи числа Евреевъ въ Лифляндіи и въ Курляндіи, соображаясь съ законами и съ общими для новаго Устава предполагаемыми правилами, Еврейскій Комитетъ, согласно съ мѣстнымъ Губернскимъ Начальствомъ, оставляя въ своей силѣ существующія въ Лифляндіи постановленія, представилъ въ разсужденіи Евреевъ въ Курляндіи слѣдующее: 1) Евреи при послѣдней переписи по поданнымъ отъ нихъ сказкамъ въ Курляндской Казенной Палатѣ записанные, признаются жителями Курляндіи. 2) Каждое семейство изъ таковыхъ Евреевъ получаетъ изъ Магистрата того города, къ которому приписано свидѣ-

тельство о его правѣ на осѣдлость въ Курляндіи. 3) Евреи не могутъ переходить для осѣдлости изъ другихъ Губерній въ Курляндію. 4) Евреи, одинъ разъ переселившіеся въ другую Губернію изъ Курляндской, никогда не могутъ возвратиться въ оную для осѣдлости. 5) Женитьба иногороднаго Еврея на Еврейкѣ изъ семейства Курляндскаго, не служитъ ему правомъ селиться въ Курляндіи. 6) Еврейка, изъ семейства Курляндскаго вышедшая замужъ за Еврея другой Губерніи, слѣдуя за нимъ, лишается права жить въ Курляндіи. 7) Евреи, незаписанные при послѣдней ревизіи такимъ образомъ въ Курляндіи и неимѣющіе по 2 правилу свидѣтельствъ, не признаются жителями оной и должны выѣхать: a) иностранные на основаніи указовъ 30 Іюля 1824 года и 27 Августа 1825 года за границу, d) Польскіе, на основаніи Высочайше утвержденнаго положенія Комитета Гг. Министровъ 26 Октября 1828 года, въ Царство Польское. и c) подданные Россійскіе, въ тѣ города и мѣстечки, къ которымъ по ревизскимъ сказкамъ оказываются принадлежащими. 8) Евреи, которые нигдѣ не записаны и объявили себя въ Курляндіи прописными послѣ Манифеста 22 Августа 1826 года, приписываются на основаніи указа 28 Февраля 1819 года въ одной изъ открытыхъ Евреямъ для постояннаго пребыванія Губерніи, къ тѣмъ обществамъ, къ коимъ кто изъ нихъ окажется по родству принадлежащимъ. 9) Тѣмъ изъ сихъ объявившихъ о себѣ, какъ о прописныхъ, которые въ другихъ Губерніяхъ не имѣютъ родства, дается на основаніи Высочайше утвержденнаго мнѣнія Государственнаго Совѣта 30 Октября 1827 года шестимѣсячный срокъ для пріисканія общества, которое бы согласилось на принятіе ихъ. 10) Если въ числѣ сихъ Евреевъ есть такіе, которые имѣютъ недвижимую собственность, то имъ на основаніи того же Высочайше утвержденнаго мнѣнія Государственнаго Совѣта, даются два года сроку для продажи оной, а если не продадутъ, то оная продается въ ихъ пользу съ публичнаго торга. 11) Если до срока, назначеннаго для пріисканія новаго общества, будетъ объявленъ наборъ, то отдавать преимущественно сихъ Евреевъ въ рекруты. 12) Если Евреи по 8-му и 9-му правиламъ въ теченіе назначеннаго имъ срока не пріищутъ себѣ новаго общества, то на основаніи того же Высочайше утвержденнаго мнѣнія Государственнаго Совѣта, способные изъ нихъ отдаются въ военную службу, а неспособные ссылаются въ Сибирь на поселеніе. 13) Всѣ Евреи, необъявившіе о себѣ послѣ Манифеста 22 Августа 1826 года, и нигдѣ не записанные, также считаются прописными и способные изъ нихъ отдаются въ военную службу, а не способные ссылаются въ Сибирь на поселеніе. Соглашаясь и съ своей стороны на таковыя по дѣлу сему предположенія Еврейскаго Комитета, онъ Министръ Внутреннихъ дѣлъ представлялъ о всемъ томъ Комитету Гг. Министровъ, который журналомъ 2 минувшаго Апрѣля Высочайшаго Его Императорскаго Величества утвержденія удостоеннымъ, положилъ: изъясненныя въ семъ представленіи предположенія Еврейскаго Комитета утвердить. О таковомъ положеніи Комитета Гг. Министровъ, удостоенномъ Высочайшаго Его Императорскаго Величества утвержденія, сообщивъ Лифляндскому, Эстляндскому, Курляндскому и Псковскому Генералъ-Губернатору Маркизу Паулуччи для надлежащаго исполненія, донесть объ оном Правительствующему Сенату. Приказали: о вышеозначенномъ, Высочайше утвержденномъ положеніи Комитета Гг. Министровъ, какъ для приведенія онаго по Курляндской и Лифляндской Губерніямъ въ извѣстность, такъ и о должномъ по опому исполненіи, тамошнимъ Губернскимъ Правленіямъ и Казеннымъ Палатамъ

предписать указами, каковыми для свѣденія и должнаго въ потребномъ случаѣ исполненія дать знать прочимъ Губернскимъ Правленіямъ и Казеннымъ Палатамъ тѣхъ Губерній, въ коихъ жительство Евреямъ дозволено, и всѣмъ Гг. Министрамъ, Военнымъ Генералъ-Губернаторамъ, Генералъ-Губернаторамъ и прочимъ Начальникамъ Губерній; во всѣ же Департаменты Правительствующаго Сената сообщить вѣденія.

2885. — Маія 25. Высочайше утвержденное положеніе Комитета Министровъ, прописанное въ указѣ Сената 12 Августа.—*Объ Учрежденіи пробирной палатки въ городѣ Семипалатинскѣ Омской Области.*

Правительствующій Сенатъ слушали представленіе Г. Министра Финансовъ, что по журналу Комитета Гг. Министровъ, состоявшемуся 23 протекшаго Апрѣля и Высочайше утвержденному въ 25 день Маія сего года, повелѣно учредить Омской области въ городѣ Семипалатинскѣ Пробирную палатку на тотъ предметъ, чтобы Россійское купечество, производящее съ Западнымъ Китаемъ торговлю и пріобрѣтающее тамъ на обмѣнъ своихъ товаровъ Китайское серебро въ слиткахъ, ямбами называемыхъ и въ мелкихъ кускахъ, могло въ случаѣ надобности обращаться въ учрежденную палатку, съ прошеніемъ о производствѣ пробъ того серебра и объ опредѣленіи истиннаго внутренняго достоинства онаго. Въ слѣдствіе таковой Высочайшей воли, онъ Г. Министръ Финансовъ, сдѣлавъ по сему предмету должныя распоряженія, донесъ о томъ Правительствующему Сенату, приложивъ засвидѣтельствованныя копіи съ представленной имъ записки въ Комитетъ Гг. Министровъ, объ учрежденіи упомянутой палатки, вмѣстѣ съ штатомъ оной и съ Высочайше утвержденнаго въ 25 день прошедшаго Маія журнала Комитета Гг. Министровъ, по онымъ послѣдовавшаго. Въ коихъ сихъ пзъяснено слѣдующее: Въ запискѣ Г. Министра Финансовъ въ Комитетъ Гг. Министровъ отъ 13 Апрѣля: Россійское купечество, производя издавна торговлю съ Западнымъ Китаемъ, пріобрѣтаетъ тамъ отъ Китайцевъ на обмѣнъ своихъ товаровъ между прочимъ серебро въ слиткахъ, ямбами называемыхъ, и въ мелкихъ кускахъ. Вывозъ сего серебра на Сибирскую линію вмѣстѣ съ прочими товарами ежегодно увеличивается, такъ что чрезъ одну Семипалатинскую Таможню провезено въ 1825 году 17½, въ 1826 до 34½, въ 1827 до 155½ и въ первой половинѣ 1828 года до 55 пудовъ. По вывозѣ Китайскаго серебра въ Россію, купцы наши сбываютъ оное, сколько извѣстно, на Ирбитской ярманкѣ; но при семъ не будучи удостовѣрены точнѣйшимъ испытаніемъ слитковъ, въ истинномъ достоинствѣ металла, встрѣчаютъ препятствія къ удобному и безубыточному сбыту и даже, въ нѣкоторыхъ случаяхъ, претерпѣваютъ убытки, не въ состояніи будучи опредѣлить по пробѣ и вѣсу прямой оному цѣны, и отъ сего неудобства при торговлѣ съ Китайцами неминуемо должны уклоняться отъ пріема Китайскаго серебра на обмѣнъ своихъ товаровъ. Министръ Финансовъ, усматривая, что съ установленіемъ при одной изъ пограничныхъ Таможенъ со стороны Правительства особаго учрежденія, чрезъ посредство коего купечество могло бы быть удостовѣрено всегда въ истинномъ достоинствѣ и цѣнѣ Китайскаго серебра, упомянутыя неудобства болѣе или менѣе будутъ отвращены, и купечество чрезъ то поощрено будетъ къ вящшему усиленію вывоза сего металла изъ Западнаго Китая въ Россію, полагалъ бы съ своей стороны весьма полезнымъ учредить въ Семипалатинскѣ Пробирную палатку на тотъ конецъ, дабы купцы, въ случаѣ надобности, могли во всякое время обращаться въ опую для опробованія и опредѣленія чистоты Китайстаго се-

ребра. Обыкновенныя Пробирныя палатки, учрежденныя въ разныхъ городахъ Россіи, по силѣ Высочайшаго Именнаго указа 1700 года Февраля 13 дня, для надзора и наблюденія, чтобы золотыя и серебряныя издѣлія производились мастерами и обращались въ торговлѣ не ниже узаконенныхъ пробъ, не требуютъ отъ казны на содержаніе свое никакого денежнаго пособія; но всѣ существуютъ на иждивеніи обществъ тѣхъ городовъ, въ коихъ онѣ учреждены. На семъ основаніи надлежало бы и содержаніе учреждаемой въ Семипалатинскѣ Пробирной палатки отнести также на счетъ градскаго общества, или на счетъ производящаго съ Китайцами торговлю купечества; но во-1-хъ, цѣль учрежденія сей палатки въ существѣ своемъ отлична отъ палатокъ, учреждаемыхъ для пробы, сплавки и клейменія золотыхъ и серебряныхъ издѣлій; во-2-хъ, не извѣстно, чтобы въ Семипалатинскѣ въ какой либо степени существовало золотое и серебряное мастерства, на иждивеніи которыхъ можно было бы содержать тамъ Пробирную палатку, и въ-3-хъ, постоянно живущихъ въ Семипалатинскѣ купцовъ мало и трудно ожидать отъ нихъ столько доходовъ, чтобы ихъ достало на опредѣленные по палаткѣ расходы. По всѣмъ симъ уваженіямъ Министръ Финансовъ, находя неудобнымъ возложить на Семипалатинское градское общество или на торгующее съ Китаемъ купечество всѣ издержки, потребныя какъ на первоначальное обзаведеніе палатки инструментами, вещами и прочимъ, такъ и на ежегодное содержаніе палатки, полагалъ бы нужную для сего сумму обратить на счетъ Государственнаго Казначейства, которая по примѣрному соображенію можетъ простираться единовременно до 1545 руб., да на ежегодное содержаніе съ наймомъ квартиры до 1400 руб., а въ случаѣ отвода казенной квартиры до 1100 руб. Прочіе за тѣмъ ежегодные расходы на содержаніе палатки, по производству пробъ и сплавкѣ металловъ, зависящіе собственно отъ количества могущихъ поступать въ Пробирную палатку металловъ, котораго опредѣлить не возможно, должно отнести, по существующимъ на сей предметъ положеніямъ, на счетъ тѣхъ лицъ, для коихъ пробы или сплавки металла производиться будутъ. Министръ Финансовъ, предавая мнѣніе сіе на благоуваженіе Комитета Гг. Министровъ и испрашивая на оное утвержденія, представилъ притомъ и примѣрный штатъ предполагаемой къ учрежденію въ Семипалатинскѣ Пробирной палатки, съ показаніемъ потребной суммы какъ на ежегодное содержаніе оной, такъ и на первоначальное ея устройство и обзаведеніе. Въ выпискѣ изъ журналовъ Комитета Гг. Министровъ: Въ засѣданіе 23 Апрѣля слушана записка Министра Финансовъ отъ 13 Апрѣля за No 560 (по Депар. Горн. и Солян. дѣлъ), внесенная въ журналѣ Комитета подъ No 768, о учрежденіи въ Семипалатинскѣ Пробирной палатки. Комитетъ полагалъ: изъясненное въ семъ представленіи предположеніе Министра Финансовъ и представленный имъ проектъ штата, предполагаемый къ учрежденію въ Семипалатинскѣ Пробирной палатки, утвердить. Въ засѣданіе 25 Маія объявлено Комитету, что Государь Императоръ положеніе Комитета Высочайше утвердить сонзволилъ. Комитетъ опредѣлилъ: сообщить о томъ Министру Финансовъ къ исполненію выпискою изъ журнала. Приказали: дабы о семъ Высочайшемъ повелѣніи объ учрежденіи въ Семипалатинскѣ Пробирной палатки было приведено повсемѣстно въ извѣстность, о томъ всѣмъ Губернскимъ и Областнымъ Правленіямъ предписать указами, каковыми дать знать всѣмъ Гг. Министрамъ, Военнымъ Генералъ-Губернаторамъ, Генералъ-Губернаторамъ, Военнымъ Губернаторамъ управляющимъ гражданскою частію и всѣмъ Присутственнымъ мѣстамъ; въ Святѣйшій же Пра-

вительствующій Синодъ и во всѣ Департаменты Правительствующаго Сената сообщить вѣденія.

2886.—Маія 25. Высочайше утвержденное положеніе Комитета Министровъ. — *О предоставленіи Комитету Общества Попечительнаго о тюрьмахъ особыхъ правъ по отчетности въ суммахъ.*

Въ засѣданіе 23 Апрѣля слушана внесенная по Высочайшему повелѣнію Статсъ-Секретаремъ Муравьевымъ всеподданнѣйшая докладная записка Президента Общества Попечительнаго о тюрьмахъ отъ 1 Апрѣля за No 12 (записанная въ журналѣ Комитета подъ No 752), о предоставленіи Комитету того Общества особыхъ правъ по отчетности въ расходуемыхъ имъ суммахъ, и представленная Комитету Министровъ Исправляющимъ должность Государственнаго Контролера записка отъ 22 Апрѣля за No 660 (по Канц.), съ мнѣніемъ его по сему предмету. Означенная записка при семъ въ копіи прилагается.

Комитетъ, соглашаясь съ мнѣніемъ Исправляющаго должность Государственнаго Контролера, полагалъ освободить Комитетъ Общества Попечительнаго о тюрьмахъ отъ представленія на ревизію подлинныхъ шнуровыхъ книгъ; но вмѣсто того доставлять отъ онаго въ Государственный Контроль ежегодно только краткій отчетъ о приходѣ, расходѣ и остаткѣ суммъ, отпускаемыхъ ему изъ Государственныхъ и городскихъ доходовъ, также изъ сбора на земскія повинности, съ удостовѣреніемъ, что отчетъ сей съ подлинными документами вѣренъ.

Въ засѣданіе 25 Маія объявлено Комитету, что Государь Императоръ положеніе Комитета Высочайше утвердить соизволилъ.

Комитетъ опредѣлилъ: сообщить объ ономъ Управляющему Министерствомъ Внутреннихъ дѣлъ и Исправляющему должность Государственнаго Контролера къ исполненію выписками изъ журнала, предоставивъ первому изъ нихъ увѣдомить о томъ и Генералъ-Адъютанта Трубецкаго.

Записка. По Высочайшему Вашего Императорскаго Величества соизволенію, предоставлены Попечительному Обществу о тюрьмахъ суммы, отпускаемыя въ здѣшнихъ Казенной Палаты на продовольствіе арестантовъ и Городской Думы на содержаніе Тюремнаго замка, вообще по всѣмъ предметамъ, равно всѣ остатки изъ сихъ суммъ, какіе при хозяйственныхъ распоряженіяхъ Комитета случиться могутъ, съ законною по всѣмъ таковымъ суммамъ отвѣтственностію.

Желая оправдать таковое Всемилостивѣйшее вниманіе и довѣренность, я, соображаясь съ Высочайше утвержденными для Тюремнаго Общества правилами, для успѣшнѣйшаго достиженія возможнаго въ дѣлѣ попеченія о заключенныхъ совершенства, предложилъ о раздѣленіи занятій между Членами Комитета сего Общества такимъ образомъ, чтобы въ существующій Хозяйственный Комитетъ добавить еще нѣсколько Членовъ, и сверхъ того составить вновь четыре особыя отдѣленія, возложивъ на первый ревизію счетовъ и книгъ въ употребленныхъ суммахъ, разсматриваніе смѣтъ, контрактовъ и условій, также проектовъ, относящихся къ усовершенствованію какой либо хозяйственной части, и прочіе сему подобные предметы, а каждому изъ отдѣленій поручить особую часть изъ многочисленныхъ предметовъ, относящихся къ продовольствію арестантовъ, нравственному ихъ исправленію и содержанію Тюремнаго замка.

Таковой распорядокъ въ занятіяхъ принятъ Членами Комитета единогласно и со всею готовностію посвятить свободное свое время и труды на пользу заключенныхъ. Но при семъ Комитетъ представляетъ, что по той отчетности, какой подлежитъ ревизія Государственныхъ счетовъ, самое производство таковыхъ

дѣлъ должно уже слѣдовать правиламъ, въ Высочайшемъ Манифестѣ (28 Генваря) 1811 года утвержденнымъ и постановленію о пеняхъ, начетахъ и о сложеніи взысканій, при ревизіи же случающихся; что при наблюденіи за правильностію контрактовъ должно уже будетъ руководствоваться Регламентомъ Камеръ-Коллегіи и другими съ того времени послѣдовавшими указами и постановленіями; что наконецъ всѣ сіи Правительственныя мѣры, хотя и опредѣляютъ ходъ дѣлъ и степень отвѣтственности служащихъ, порядокъ во взысканіи по начетамъ, права контрактовъ и обязанности совершающихъ условія, но что поелику Тюремный Комитетъ составленъ въ видѣ благотворительнаго Общества, основавшаго на добровольномъ подаяніи и пожертвованіи трудовъ въ свободное отъ Государственныхъ должностей время, а производство дѣлъ по правиламъ и формамъ, для управленія ревизіи Государственныхъ счетовъ установленнымъ, потребовало бы образованія штатовъ для составленія постепенности и въ должностяхъ и въ отвѣтственности: слѣдовательно большихъ издержекъ изъ такихъ суммъ, которыхъ единственное предназначеніе относится къ улучшенію тюремной части вообще, притомъ же таковая мѣра вывела бы Комитетъ изъ того характернаго устройства, въ коемъ оный донынѣ существуетъ. По симъ причинамъ Комитетъ Общества Попечительнаго о тюрьмахъ проситъ моего ходатайства о нераспространеніи правилъ ревизіи Государственныхъ счетовъ на дѣла счетныя сего Комитета.

Находя съ своей стороны таковое представленіе Комитета Общества Попечительнаго о тюрьмахъ основательнымъ, и принимая въ уваженіе, что священная обязанность Членовъ сего Общества основана на едиpомъ побужденіи сердца и совѣсти, которыя руководствуютъ всѣми движеніями дѣлъ безъ всякихъ видовъ на воздаяніе, что Высочайше утвержденныхъ (19 Іюля 1819 года) для онаго Общества правилъ въ пунктѣ VI постановлено: „пещись о томъ, чтобы суммы Общества употребляемы были вѣрно,“—я осмѣливаюсь всеподданнѣйше испрашивать Высочайшаго Вашего Императорскаго Величества соизволенія, чтобы: 1) не распространять правилъ ревизіи Государственныхъ счетовъ на производство счетныхъ дѣлъ по Тюремному Комитету, по примѣру тому, что и по Высочайшему указу 1811 года года Генваря 26 (28) о главномъ управленіи ревизіи, Государственные Банки, Воспитательные Домы и другія благотворительныя заведенія, такъ какъ и Кабинетъ Вашего Императорскаго Величества, оставлены въ прежнемъ положеніи, на основаніи особенныхъ правилъ для сихъ мѣстъ установленныхъ, и что особенныя же правила Высочайше утверждены и для Попечительнаго Общества о тюрьмахъ. 2) Ограничить отчеты по суммамъ, въ распоряженіе Комитета ввѣреннымъ, показаніемъ прихода, расхода и остатка оныхъ къ будущему году съ доведеніемъ о томъ до Высочайшаго Вашего Императорскаго Величества свѣденія въ ежегодно подносимыхъ отчетахъ; и 3) Цѣлость суммъ, бережливость въ расходахъ, вѣрность въ выдачахъ и ревизію оныхъ возложить на попеченіе Комитета Общества, который по VII пункту правилъ, Всемилостивѣйше данныхъ, имѣетъ право дѣлать нужныя распоряженія и постановленія для каждой части предпринимаемаго имъ дѣла и перемѣнять оныя по времени, когда признаетъ нужнымъ.

2887. — Маія 25. Высочайше утвержденное положеніе Комитета Министровъ.—*Объ учрежденіи при Губернскихъ Гимназіяхъ по всѣмъ Сибирскимъ Губерніямъ Ветеринарнаго класса.*

Въ засѣданіе 23 Апрѣля слушана записка Министра Внутреннихъ дѣлъ отъ 9 Апрѣля за No 737 (по Медиц. Департам.), внесенная

въ журналѣ Комитета подъ No 757, касательно образованія воспитанниковъ по Ветеринарной части.

Комитетъ, пріемля въ уваженіе, что съ учрежденіемъ предполагаемаго Ветеринарнаго Института отвратится недостатокъ въ Ветеринарахъ по Губерніямъ; до того же времени желающіе обучаться сей наукѣ изъ Сибирскихъ уроженцевъ могутъ быть присылаемы въ Медико-Хирургическую Академію, положилъ представить Его Императорскому Величеству, что за симъ учрежденіе Ветеринарнаго Училища въ Иркутскѣ оказывается ненужнымъ и безполезнымъ.

Въ засѣданіе 25 Маія объявлено Комитету, что по сей статьѣ послѣдовало собственноручное Его Величества повелѣніе: „При Губернскихъ Гимназіяхъ по всѣмъ Сибирскимъ Губерніямъ учредить классъ Ветеринарный."

2888. — Маія 25. Высочайше утвержденное положеніе Комитета Министровъ. — *О прибавкѣ кормовыхъ денегъ арестантамъ въ городахъ Саратовской Губерніи: Аткарскѣ, Петровскѣ, Балашовѣ и Сердобскѣ.*

Въ засѣданіе 23 Апрѣля слушана записка Министра Внутреннихъ дѣлъ отъ 10 Апрѣля за No 971 (по Исполн. Департ.), внесенная въ журналѣ Комитета подъ No 755, о прибавкѣ кормовыхъ денегъ арестантамъ въ городахъ Саратовской Губерніи: Аткарскѣ, Петровскѣ, Балашовѣ и Сердобскѣ.

Комитетъ положилъ: по изъясненнымъ въ представленіи Саратовскаго Гражданскаго Губернатора уваженіямъ дозволить производить кормовыя деньги арестантамъ въ означенныхъ четырехъ городахъ, вмѣсто 4, по 8 коп. въ сутки на человѣка.

Въ засѣданіе 25 Маія объявлено Комитету, что Государь Императоръ положеніе Комитета Высочайше утвердить соизволилъ.

Записка. По Высочайше утвержденной 21 прошедшаго Генваря на сей годъ табели, назначено въ Саратовской Губерніи кормовыхъ денегъ арестантамъ по 4 коп. въ сутки.

Назначеніе сіе основано на слѣдующемъ расчетѣ:

Арестанту опредѣлено производить 21 фун. ржаной муки въ сутки и $1\frac{1}{6}$ гарица крупъ въ мѣсяцъ.

Въ доставленной Саратовскимъ Гражданскимъ Губернаторомъ въ Іюнѣ 1828 года вѣдомости о справочныхъ цѣнахъ на жизненные припасы, осенью 1827 и весною 1828 года сложная по Губерніи цѣна на муку показана въ 3 руб. $65\frac{5}{8}$ коп., а на крупу въ 9 руб. $16\frac{1}{2}$ копѣекъ.

Сообразно симъ цѣнамъ суточная дача арестанту муки $2\frac{1}{2}$ фун. (полагая куль въ 7 пудъ) стоитъ $3\frac{3}{64}$ коп. а $1\frac{1}{2}$ гарица крупъ въ мѣсяцъ 21 коп. или $\frac{21}{30}$ коп. въ сутки. Сложивъ оба сіи количества, произведеніе будетъ 3 к. съ дробью. Превративъ сію послѣднюю въ единицу или копѣйку, полное суточное содержаніе арестанта стоитъ будетъ 4 копѣйки.

Саратовскій Гражданскій Губернаторъ Князь Голицынъ донося, что по скудному подаянію въ четырехъ уѣздныхъ городахъ управляемой имъ Губерніи: Аткарскѣ, Петровскѣ, Балашевѣ и Сердобскѣ, не представляется никакой возможности довольствовать арестантовъ четырехъ-копѣечною дачею, ходатайствуетъ о назначеніи въ сихъ четырехъ городахъ кормовыхъ денегъ арестантамъ по 8-ми копѣекъ въ сутки.

Справка. По представленію Саратовскаго Гражданскаго Губернатора отъ 19 Сентября 1827 года, журналомъ Комитета Гг. Министровъ, 5 Ноября 1827 года Высочайше утвержденнымъ, разрѣшено было кормовыя деньги арестантамъ въ помянутыхъ четырехъ городахъ производить по табели 1822 года, т. е. по 8 коп. въ сутки.

Заключеніе Министра Внутреннихъ

дѣлъ. Находя съ моей стороны означенное представленіе Саратовскаго Гражданскаго Губернатора заслуживающимъ уваженія, считаю долгомъ донесть объ ономъ Комитету Гг. Министровъ на благоразсмотрѣніе, испрашивая разрѣшенія на производство въ помянутыхъ четырехъ городахъ кормовыхъ денегъ арестантамъ по 8 коп. въ сутки, какъ сіе дозволено было въ 1827 году.

2889. — Маія 25. Высочайше утвержденное положеніе по Городоблагодатскимъ заводамъ.

Въ засѣданіе 23 Апрѣля слушана записка Министра Финансовъ отъ 9 Апрѣля за No 944 (по Депар. Горн. и Солян. дѣлъ), внесенная въ журналѣ Комитета подъ No 767, съ представленіемъ штатовъ и положеній по Городоблагодатскимъ заводамъ.

Комитетъ полагалъ: представленные Министромъ Финансовъ штаты и положенія по Гороблагодатскимъ заводамъ дозволить привести въ исполненіе въ видѣ временной мѣры на три года, съ тѣмъ, чтобы по истеченіи сего времени внесены были оныя на дальнѣйшее утвержденіе въ Государственный Совѣтъ со всѣми исправленіями, какія по опыту окажутся нужными.

Въ засѣданіе 25 Маія объявлено Комитету, что Государь Императоръ положеніе Комитета Высочайше утвердить соизволилъ.

Записка Министра Финансовъ. Учрежденный при Департаментѣ Горныхъ и Соляныхъ дѣлъ Комитетъ, для устройства горныхъ казенныхъ заводовъ, представилъ Министру Финансовъ штаты и положенія Кушвинскому, двумъ Туринскимъ, двумъ Баранчинскимъ и Серебрянскому заводамъ, составляющимъ Гороблагодатскій Горный Округъ.

Разсмотрѣвъ сіи акты, Министръ Финансовъ находитъ, что основаніемъ для нихъ служили тѣ же самыя начала, кои извѣстны Комитету Гг. Министровъ изъ удостоившихся Высочайшаго утвержденія штатовъ и положеній для Пермскихъ и Камсковоткинскаго заводовъ, почему остается показать здѣсь, относительно Гороблагодатскихъ заводовъ: 1) предметъ ихъ занятій и обширность заводскаго производства. 2) Нѣкоторыя частныя для заводовъ сихъ постановленія, кои необходимо было допустить въ слѣдствіе особенныхъ мѣстныхъ обстоятельствъ того края. 3) Наконецъ пользу, ожидаемую отъ приведенія въ дѣйствіе новыхъ штатовъ и положеній.

I. Предметы занятій и кругъ дѣйствія Гороблагодатскихъ заводовъ.

Заводы сіи выплавляютъ чугунъ изъ рудъ; приготовляютъ изъ него Артиллерійскіе снаряды, разныхъ сортовъ желѣзо, якоря и наконецъ цементную сталь.

Наибольшая часть сихъ издѣлій назначается къ удовлетворенію потребностей въ нихъ по Артиллеріи и Флоту, и на тотъ же предметъ почти половинное количество чугуна изъ всей выплавки отпускается въ другіе казенные заводы; одно только желѣзо, забракованное Коммиссіонерами военныхъ вѣдомствъ, идетъ на вольную продажу и на заводское употребленіе.

Добыча изъ песковъ золота и платины не составляетъ здѣсь значительнаго занятія; ибо не отыскано еще богатыхъ сими металлами рудниковъ, а притомъ Гороблагодатскіе заводы имѣютъ столь ограниченное число рабочихъ людей, что ихъ не достаетъ и къ выполненію нарядовъ на чугунныя и желѣзныя издѣлія.

Въ назначеніи сортовъ и количества издѣлій Комитетъ объ устройствѣ Горныхъ заводовъ соображался:

1. Съ выполненными въ семъ отношеніи требованіями военныхъ вѣдомствъ, какія были въ теченіе 5 прошедшихъ лѣтъ, и что изъ того причлось по сложности на одинъ годъ.

2. Съ подобными требованіями другихъ за-

водскихъ округовъ, для коихъ Гороблагодатскіе заводы, составляя какъ бы запасный магазинъ, приготовляютъ чугунъ, чугунныя вещи и желѣзо.

3. Съ собственною сихъ заводовъ потребностію въ металлѣ для фабрикъ, машинъ и инструментовъ.

4. Съ прошедшихъ временъ дѣйствіе заводскихъ машинъ движимыхъ водою.

5. Составившаяся такимъ образомъ годовая выдѣлка металловъ значительно увеличена посредствомъ введенія въ сей расчетъ выгодъ отъ опытовъ, сдѣланныхъ по заводамъ, отъ чего сверхъ сберяженіе металловъ увеличились рабочіе уроки на приготовленіе издѣлій по главнымъ мастерствамъ заводскимъ.

Въ слѣдствіе сихъ соображеній назначается: по чугунно-плавиленному производству.

Въ трехъ чугунно-плавиленныхъ заводахъ: Кушвинскомъ, Туринскомъ и Баранчинскомъ, при дѣйствіи 6 доменныхъ печей, выплавить чугуна изъ рудъ 1.011.600 пудъ; изъ того приготовить Артиллерійскихъ снарядовъ до 60.000 пудъ, балласта во флотъ до 30.000; разныхъ чугунныхъ вещей для заводскихъ машинъ, строеній и каравана до 144.000, на что потребно чугуна, со включеніемъ угара при литьѣ вещей и неизбѣжной потери въ металлѣ во время обдѣлки оныхъ до 270.000 пудъ, да на передѣлъ въ желѣзо собственно по Гороблагодатскимъ заводамъ до 276.000 и на тотъ же конецъ полагается отпустить сего металла до 465.000 пудъ, въ казенные заводы другихъ округовъ, именно: въ Камсковоткинскій, Ижевскій и Луганскій. Но если требованія означенныхъ мѣстъ на чугунъ или снаряды уменьшатся, въ такомъ случаѣ полагается или уменьшить сообразно тому чугуннолавиленное дѣйствіе, или оставшуюся часть чугуна обратить въ вещи для вольной продажи, какъ по обстоятельствамъ того времени будетъ полезнѣе. Что принадлежитъ до видовъ, въ какихъ чугунъ долженъ быть отпускаемъ для передѣла въ желѣзо на заводы другихъ округовъ, то, дабы положить преграду многоразличнымъ въ семъ случаѣ спорамъ между мѣстными заводскими начальствами, поставляется имъ въ обязанность: однимъ, не накопляя въ заводахъ, отпускать, а другимъ принимать чугунныя вещи, негодныя къ употребленію, равно и забракованные снаряды, такъ какъ бы штыковый и свиночный чугунъ, съ тѣмъ только, чтобы въ числѣ сего рода вещей было не болѣе $\frac{1}{20}$ части тяжеловѣсныхъ, недовольно удобныхъ къ перевозкѣ и приостанавливающихъ нѣсколько успѣхъ кричной работы, прочія же вещи средней величины и обломки отъ тяжеловѣсныхъ, вѣсомъ отъ 20 пудъ и менѣе, почитать какъ штыковый свиночный чугунъ: ибо удобство въ перевозкѣ и успѣхъ въ кричной работѣ отъ того ни мало не измѣнятся.

По желѣзоковательному производству:

Изъ показанныхъ выше 276.000 пудъ чугуна, опредѣленнаго на передѣлъ въ желѣзо по Гороблагодатскому округу, назначается въ теченіи года приготовить:

a) Заводу Нижне-Туринскому.

Желѣза кричнаго до	13.180	пудъ.
— — колотушечнаго	5250	— —
— — рѣзноплющиленнаго. .	7100	— —
— — кровельнаго, кубоваго, лопаточнаго и шинnаго до	26.170	— —
Якорей	2800	— —
Стали	5000	— —

Отъ приготовленія желѣза во всѣхъ означенныхъ видахъ останется металла забракованнаго, также въ обсѣчкахъ и обрѣзкахъ, до 25.520 пудъ, назначаемыхъ для заводскаго употребленія и частію на вольную продажу и наконецъ въ угарѣ до 5180 пудъ.

b) Заводу Серебрянскому.

Желѣза кричнаго до	49.580	пудъ.
— — колотушечнаго. . . .	10.500	— —

Желѣза рѣзнаго до . . . . . 7100 пудъ.
Якорей . . . . . 6580 — —

Отъ приготовленія сего желѣза останется въ видѣ забракованнаго въ обсѣчкахъ и обрѣзкахъ до 9360 пудъ и въ угарѣ до 7880 пудъ.

в) Заводу Верхне-Баранчинскому, какъ вспомогательному желѣзоковательнымъ.

Изъ кричнаго желѣза, приготовленнаго на Нижне-Туринскомъ заводѣ, сдѣлать желѣза колотушечнаго 10.500 пудъ, къ чему присовокупляется забракованнаго металла и въ обсѣчкахъ 1900 пудъ и въ угарѣ 1400; почему Нижне-Туринскій заводъ долженъ отпускать Верхне-Баранчинскому изъ своего кричнаго желѣза ежегодно по 13.800.

Добыча изъ песковъ золота и платины.

Изъ открытыхъ уже рудниковъ, золото и платину содержащихъ, назначается въ годъ добыть сихъ металловъ:

Золота . . . . . 25 фунт.
Платины . . . . . 4 пуд. 20 — —

Сіе количество золота и платины можетъ получено быть въ годъ при настоящемъ положеніи Гороблагодатскихъ рудниковъ и прочихъ пособій, задолжая сею работою въ теченіи лѣта до 200 человѣкъ; но если прибавятся рабочіе люди и развѣдаются болѣе мѣсторожденія, то можно добычу означенныхъ металловъ увеличить, полагая примѣрно на каждые 100 человѣкъ прибавочныхъ рабочихъ людей.

Золота по . . . . . 1 пуд.
Платины . . . . . 4 —

II. Частныя для Гороблагодатскихъ заводовъ постановленія, потребовавшіяся въ слѣдствіе мѣстныхъ обстоятельствъ того края.

1. По суровости климата, дороговизнѣ жизненныхъ припасовъ и трудности работъ въ округѣ Гороблагодатскихъ заводовъ, признано необходимымъ въ составляемыхъ вновь штатахъ назначить чиновникамъ жалованье и мастеровымъ задѣльную плату, а гдѣ оной установить не льзя, то поденную или жалованье, одною шестою частію болѣе противу служащихъ въ прочихъ Горныхъ заводахъ, кои находятся въ мѣстахъ населенныхъ и плодородныхъ.

2. Коммиссія, посыланная на Гороблагодатскіе заводы въ 1819 году для изслѣдованія разныхъ предметовъ мѣстнаго управленія, между прочимъ донесла, что повальная болѣзнь въ томъ краѣ, съ тѣмъ вмѣстѣ необыкновенная убыль въ рабочихъ людяхъ, произошла главнѣйше отъ недостаточнаго содержанія и вообще бѣдности тамошнихъ рабочихъ людей, въ особенности же конныхъ непремѣнныхъ работниковъ; а къ улучшенію состоянія сихъ послѣднихъ признала необходимымъ, сверхъ прочихъ выгодъ, ею предложенныхъ, выдавать, на основаніи 38 статьи Положенія, о непремѣнныхъ работникахъ, провіантъ имъ самимъ и семействамъ ихъ полный безъ всякихъ вычетовъ. Представленія Коммиссіи найдены уважительными, а потому съ 1822 года конные непремѣнные работники Гороблагодатскихъ заводовъ понынѣ пользуются означеннымъ пособіемъ; сверхъ того давалось имъ свободнаго отъ работъ времени до 20 дней изъ 240 рабочихъ, постановленныхъ Положеніемъ о непремѣнныхъ работникахъ. А какъ со времени означеннаго распорядка, состояніе конныхъ работниковъ на Гороблагодатскихъ заводахъ начало поправляться, притомъ заводы сіи находятся въ такомъ краѣ, гдѣ не только не льзя ожидать успѣховъ отъ хлѣбопашества, но не всегда бываетъ хорошій урожай и самыхъ травъ, изключая на землѣ удобренной; сбытъ же ремесленныхъ произведеній тамъ совершенно ничтоженъ; слѣдственно и свободное отъ работъ время не можетъ работникъ съ выгодою употребить къ улучшенію своего состоянія, почему, хотя по прочимъ заводамъ для конныхъ работниковъ сдѣлано при новыхъ штатахъ въ пользу ихъ только то облегченіе, что имъ вмѣ-

сто 240, назначено рабочихъ дней 180 или не болѣе 200, а жалованье и прочія на нихъ издержки оставлены прежнія, изключая нѣкоторой прибавки по ремонту на лошадей; но по уваженію вышеприведенныхъ обстоятельствъ въ отношеніи къ непремѣннымъ работникамъ Гороблагодатскихъ заводовъ, производимый имъ провіантъ на нихъ и семейства ихъ назначается оставить въ своей силѣ; причемъ однакожъ вмѣсто 180 или не болѣе 200 дней работать имъ въ году 250 дней наравнѣ съ мастеровыми, включая въ то число и 20 дней, кои нужны на заготовленіе сѣна для двухъ казенныхъ лошадей, коими они пользуются и нынѣ.

Впрочемъ, если кто изъ нихъ окажется благонадежнымъ и исправнымъ, то по усмотрѣнію Начальства и одобренію общества, дозволять имъ исполнять работы и на томъ положеніи, какъ при другихъ заводахъ.

3. Къ дальнѣйшему улучшенію состоянія сихъ людей, предположено также, выдаваемое имъ жалованье и на содержаніе казенныхъ лошадей ремонтъ, подвести подъ одно правило съ жалованьемъ мастеровыхъ, то есть возвысить то и другое одною шестою частію болѣе противъ другихъ заводовъ, назначивъ перваго вмѣсто 20, 23 рубли 75 коп., а втораго вмѣсто 40 по 47 рублей.

4. Недостатокъ въ рабочихъ людяхъ по Гороблагодатскимъ заводамъ не менѣе обращаетъ на себя вниманіе. Высочайше утвержденнымъ Марта 15 дня 1807 года докладомъ Министра Финансовъ опредѣлена полная потребность въ рабочихъ людяхъ для Гороблагодатскихъ заводовъ, по мѣрѣ тогдашнихъ нарядовъ на металлы и заводскаго устройства 7.118 человѣкъ годныхъ работниковъ.

Въ слѣдствіе того, значительное число рабочихъ людей дано было Гороблагодатскимъ заводамъ посредствомъ рекрутскаго набора, такъ что въ 1818 году Гороблагодатскіе заводы имѣли уже наличныхъ 6.620 человѣкъ, слѣдственно до полнаго комплекта не доставало оныхъ только 498 человѣкъ.

Съ того времени, при увеличивающейся потребности въ металлѣ, возрастала и потребность въ заводскихъ работахъ и людяхъ; но сихъ послѣднихъ вновь уже въ заводы не поступало, такъ что отъ бывшей прежде повальной болѣзни и при ежегодной убыли ихъ смертію, побѣгами и отставкою за неспособностію къ работамъ, нынѣ остается наличныхъ работниковъ только 5.408 человѣкъ, и въ томъ числѣ болѣе $\frac{1}{5}$ престарѣлыхъ и малолѣтовъ, способныхъ единственно къ легкимъ занятіямъ, каковыхъ въ Гороблагодатскихъ заводахъ весьма не много. И такъ нынѣ не достаетъ рабочихъ людей противъ числа, выведеннаго упомянутымъ докладомъ, 1.710 человѣкъ; а съ принятіемъ двухъ престарѣлыхъ, какъ и 2 малолѣтовъ за одного годнаго, недостатокъ могъ бы простираться до 2.611 работниковъ; но какъ по постановленнымъ вновь штатамъ и положеніямъ выведена полная потребность въ рабочихъ людяхъ для Гороблагодатскихъ заводовъ на основаніи опытовъ, 5.608 человѣкъ; то сей недостатокъ ограничивается 1.251 человѣкомъ.

Отвратить таковый недостатокъ въ людяхъ, Гороблагодатскіе заводы не имѣютъ никакихъ средствъ: ибо нѣтъ даже тамъ Государственныхъ крестьянъ и другихъ свободнаго состоянія людей, коихъ бы можно было нанимать въ работы изъ вольной платы. Отсюда проистекаютъ слѣдующія невыгоды:

Во первыхъ, заводы не могутъ войти въ запасы главныхъ матеріаловъ, каковы суть: дрова, руды, флюсы, уголь и лѣсъ для строеній.

Во вторыхъ, не могутъ свободно выполнять возлагаемыхъ на нихъ нарядовъ на металлическія издѣлія для артиллеріи и флота.

Въ третьихъ, каждое мастерство, не имѣя тамъ комплектнаго числа ремесленниковъ, дол-

жно занимать ихъ одно у другаго, а при перемѣнѣ работъ, требующихъ различныхъ пріемовъ и навыка въ употребленіи тѣхъ или другихъ инструментовъ, люди не могутъ ни въ одномъ мастерствѣ достаточно усовершенствоваться.

Въ четвертыхъ, земли, принадлежащія Гороблагодатскимъ заводамъ и занимающія пространство болѣе 2,000 квадратныхъ верстъ, безъ укомплектованія заводовъ сихъ рабочими людьми, останутся на многіе годы въ геогностическомъ отношеніи неизслѣдованными, а отъ того и металлы, еще неоткрытые, должны быть погребены въ землѣ безъ всякой пользы.

По всѣмъ симъ причинамъ и по настоянію Главнаго Начальника Горныхъ заводовъ хребта Уральскаго, признано необходимымъ нынѣ же укомплектовать Гороблагодатскіе заводы рабочими людьми, согласно потребности въ нихъ, изчисленной новыми штатами и положеніями. Въ слѣдствіе того полагается дать заводамъ симъ изъ рекрутскаго набора 1.250 человѣкъ, принимая людей хотя и малорослыхъ, но хорошаго поведенія, и изъ селеній ближайшихъ къ означеннымъ заводамъ.

5. По ветхости фабрикъ и машинъ въ Гороблагодатскихъ заводахъ, назначаются оныя къ перестройкѣ, и сіе тѣмъ болѣе необходимо, что прежній механизмъ, при настоящемъ положеніи дѣлъ, сдѣлался совершенно невыгоденъ.

Но доколѣ не перестроятся фабрики, то обыкновенный 5-процентный ремонтъ, опредѣляемый штатами на поддержаніе заводскихъ строеній, будетъ весьма недостаточенъ; а потому полагается необходимымъ ассигновать въ теченіи шести лѣтъ ежегодно на сей предметъ еще по 5 процентовъ со всей суммы штатныхъ и приготовительныхъ расходовъ, что составитъ 57.728 руб. $82\frac{3}{4}$ коп., не вводя оныхъ въ цѣну металла, подобно тому, какъ дано сіе пособіе Камсковоткинскому заводу по Высочайше утвержденному для онаго штату и положенію.

III. Выгоды отъ введенія штатовъ и положеній для Гороблагодатскихъ заводовъ. (*)

По выведеннымъ изъ послѣднихъ лѣтъ сложнымъ цѣнамъ надлежало бы Гороблагодатскимъ заводамъ на предположенные нынѣшними штатами, къ ежегодной выдѣлкѣ металлы и издѣлія ассигновать 1.384.045 руб. $51\frac{1}{2}$ коп., по назначаемымъ же въ новыхъ штатахъ цѣнамъ, на выдѣлку всего помянутаго количества металловъ потребно 1.212.305 руб. 40 коп.; а потому, хотя въ новыхъ штатахъ и положеніяхъ жалованье чиновникамъ и особенно платы мастеровымъ значительно увеличены, а сверхъ того, въ цѣну металла расположено болѣе 40.000 руб. такихъ расходовъ, кои, по принятой прежде системѣ управленія заводами въ оцѣнку заводскихъ издѣлій не входили или входили только частію, за всѣмъ тѣмъ отъ введенія сихъ штатовъ и положеній сбережется до 170.000 р., что подробнѣе показано въ сравнительной вѣдомости подъ буквою А. (**).

Таковое уменьшеніе расходовъ по дѣйствію Гороблагодатскихъ заводовъ происходитъ главнѣйше: 1) отъ представившейся возможности, соединенной вмѣстѣ съ необходимостію, увеличить дѣйствіе заводовъ, по случаю увеличенія уроковъ на выплавку чугуна изъ рудъ и выдѣлку разныхъ сортовъ желѣза; 2) отъ значительнаго сбереженія чугуна, горючихъ и другихъ матеріаловъ, помощію сдѣланныхъ по цехамъ испытаній и отъ улучшенія въ процессахъ нѣкоторыхъ работъ, и 3) отъ уменьшенія въ довольномъ количествѣ штатныхъ расходовъ, которое произошло отъ исключенія нѣ-

(*) Штатъ и положеніе см. въ концѣ Тома. (**) См. въ концѣ Тома.

котораго числа излишнихъ классныхъ и нижнихъ чиновъ, и назначенія по новымъ штатамъ тѣхъ и другихъ по мѣрѣ самой крайней надобности, также и отъ уменьшенія, гдѣ только позволяла возможность, канцелярскихъ расходовъ.

Представляя на благоразсмотрѣніе Комитета Гг. Министровъ сіи новые штаты и положенія для Гороблагодатскихъ заводовъ, какъ необходимую къ улучшенію оныхъ мѣру, Министръ Финансовъ долгомъ поставляетъ ходатайствовать объ утвержденіи оныхъ на будущее трехъ-лѣтіе подобно тому, какъ сдѣлано сіе для Пермскихъ и Камсковоткинскаго заводовъ.

2890.—Маія 25. Высочайше утвержденныя положенія по Екатеринбургскимъ, Богословскимъ и Златоустовскимъ заводамъ.

Въ засѣданіе 6 Апрѣля слушаны три представленія Министра Финансовъ отъ 4 Апрѣля (по Депар. Гор. и Сол. дѣлъ), внесенныя въ журналѣ Комитета подъ No 735, объ утвержденіи вновь составленныхъ штатовъ и Положеній: 1) за No 896 по Екатеринбургскимъ заводамъ, 2) за No 897 по Богословскимъ заводамъ, и 3) за No 898 по Златоустовскимъ заводамъ.

Комитетъ, имѣя въ виду, что для Пермскихъ мѣдиплавиленныхъ и Камсковоткинскаго желѣзоковательнаго заводовъ подобные штаты и Положенія разрѣшено привести въ дѣйствіе, въ видѣ временной мѣры на три года, съ тѣмъ, чтобы ежегодно доводимо было до Высочайшаго свѣденія о удобствѣ, или неудобствѣ оныхъ, полагалъ: и представленные нынѣ Министромъ Финансовъ штаты и Положенія по Екатеринбургскимъ, Богословскимъ и Златоустовскимъ заводамъ дозволить привести въ исполненіе на томъ же основаніи, съ дополненіемъ, чтобы оные, по истеченіи 3-хъ лѣтъ, внесены были по принадлежности на утвержденіе въ Государственный Совѣтъ со всѣми тѣми исправленіями, какія по опыту окажутся нужными.

Въ засѣданіе 25 Маія объявлено Комитету, что Государь Императоръ положеніе Комитета Высочайше утвердить соизволилъ.

Комитетъ опредѣлилъ: сообщить о томъ Министру Финансовъ къ исполненію выпискою изъ журнала.

Записка. Неудобства въ настоящемъ управленіи Уральскими Горными заводами, основанномъ на системѣ прибылей, недостатокъ въ точныхъ постановленіяхъ для учета заводовъ, утвержденныхъ силою закона, и наконецъ бѣдное содержаніе чиновниковъ и рабочихъ людей, опредѣленное прежними штатами,—дали почувствовать необходимость въ составленіи новыхъ Положеній для управленія Горными Уральскими заводами, которыя бы были выведены изъ опытовъ и настоящаго состоянія заводовъ, сообразно съ цѣлію ихъ назначенія. Съ симъ предположеніемъ Министръ Финансовъ въ концѣ 1824 года учредилъ при Департаментѣ Горныхъ и Соляныхъ дѣлъ особый Комитетъ для устройства Казенныхъ Горныхъ заводовъ. Комитетъ сей собирая, по мѣрѣ возможности, нужныя для сего свѣденія, составилъ уже штаты и Положенія для Горнаго округа Пермскихъ мѣдиплавиленныхъ заводовъ и для Камсковоткинскаго желѣзодѣлательнаго заводовъ, которые Комитетъ Гг. Министровъ положилъ привести въ исполненіе въ видѣ временной мѣры на три года: что удостоилось и Высочайшаго Его Императорскаго Величества утвержденія.

Нынѣ Комитетъ объ устройствѣ заводовъ составилъ штаты и Положенія для Горнаго округа Екатеринбургскихъ казенныхъ заводовъ.

Разсмотрѣвъ сіи штаты и Положенія, и находя оныя основательными, Министръ Финансовъ честь имѣетъ представить ихъ во всей подробности, при особой описи, на благораз-

смотрѣніе Комитета Гг. Министровъ. При семъ онъ почитаетъ долгомъ довести до свѣденія онаго тѣ начала, на которыхъ основаны представляемые штаты для Екатеринбургскихъ заводовъ.

I. Обширность заводскаго дѣйствія округа Екатеринбургскихъ заводовъ.

Екатеринбургскій Горный округъ составляютъ такъ называемые Екатеринбургскіе золотые Промыслы съ принадлежащими къ нимъ заводами, фабриками, рудниками и пріисками; Екатеринбургскій Монетный дворъ; Каменской чугуноплавиленный заводъ, и Нижнеисетской желѣзодѣлательный заводъ.

Округъ сей обязанъ ежегодно доставлять лигатурнаго золота 30 пудъ. По разстроенному положенію Березовскихъ золотосодержащихъ рудниковъ, въ представляемыхъ штатахъ положено на первый разъ добывать золота изъ рудъ токмо 5 пудъ, а достальные 25 пудъ изъ горныхъ песковъ; но по мѣрѣ приведенія Березовскихъ рудниковъ въ лучшее состояніе, что поставлено мѣстному Начальству въ необходимую обязанность, оно должно будетъ извлеченіе руднаго золота постепенно увеличивать, такъ, чтобъ оное наконецъ могло равнятъся третьей части всего количества золота, назначеннаго къ каждогодному полученію на Екатеринбургскихъ заводахъ.

На Екатеринбургскомъ Монетномъ дворѣ ежегодно полагается выдѣлывать мѣдной монеты 700.000 р., десятая часть сего количества, т. е. 70.000 р. должна быть затиснена въ однокопѣечную, а достальныя 630.000 р. въ двукопѣечную монету. Впрочемъ количество сіе по мѣрѣ требованій можетъ быть увеличено до 1.500.000 р., для выдѣлки котораго будетъ достаточно существующаго нынѣ при Екатеринбургскомъ Монетномъ дворѣ устройства.

Приготовлять артиллерійскихъ орудій полагается до 15.000 пудъ, артиллерійскихъ снарядовъ до 20.000 пудъ, заводскихъ припасовъ для Екатеринбургскихъ заводовъ до 33.000 пудъ, посуды и вещей на вольную продажу до 20.000 пудъ; отпускать чугуна на другіе казенные заводы до 50.000 пудъ; выковывать кричнаго желѣза до 27.000 пудъ; изъ онаго приготовлять по мѣрѣ надобности листовое, калясное, рѣзное, лопаточное желѣзо и сталь; сверхъ того дѣлать сереброплавиленные горшки, якоря для караваннаго хода, всѣ инструменты и вещи для горнаго и заводскаго производства.

Въ представляемыхъ штатахъ, назначенное къ приготовленію ежегодно на Екатеринбургскихъ заводахъ количество артиллерійскихъ снарядовъ, увеличено противу прошедшихъ лѣтъ болѣе, нежели въ два раза; также положено возобновить дѣло пушекъ, которое, по случаю упадка фабрикъ, было съ 1818 года остановлено. Таковыя распоряженія естественно требуютъ нѣкотораго распространенія въ заводскихъ устройствахъ; въ слѣдствіе чего Министръ Финансовъ, согласно съ мнѣніемъ Комитета объ устройствѣ заводовъ, полагаетъ, что все количество артиллерійскихъ снарядовъ и орудій, назначенное сими штатами къ ежегодному приготовленію на Екатеринбургскихъ заводахъ, не можетъ быть въ первый годъ введенія штатовъ, выполнено; но мѣстному Начальству поставляется въ непремѣнную обязанность, стараться по мѣрѣ возведенія новыхъ для сего устройствъ, увеличивать постепенно отливку артиллерійскихъ снарядовъ и орудій, и тѣмъ довести оныя до означеннаго здѣсь количества.

II. Расходы на дѣйствіе Екатеринбургскихъ заводовъ.

Всѣ расходы для ежегоднаго дѣйствія Екатеринбургскихъ заводовъ составляютъ три статьи: расходы, опредѣленные особенно штатами, расходы заводскіе на выдѣлку металловъ и издѣлій, или, такъ называемые приготовитель-

ные, и наконецъ расходы на ремонтъ или поддержаніе заводовъ.

Перваго рода расходы предназначаются для содержанія: Чиновниковъ, Унтеръ-Шихтмейстеровъ и прочихъ лицъ, Присутственныхъ мѣстъ, какъ-то: Главной и частныхъ Конторъ, Военнаго Суда, Полиціи, Воинской команды, Чертеженъ, Лабораторіи, Библіотеки и Типографіи, богадѣленъ, госпиталей, аптеки, Священно и церковнослужителей и школъ, и заводскихъ казаковъ.

Въ представляемыхъ штатахъ число классныхъ и нижнихъ чиновъ, содержаніе которыхъ, безъ сомнѣнія, составляетъ важнѣйшій расходъ между упомянутыми статьями, назначено по мѣрѣ крайней и необходимой надобности. Многія сбереженія, сдѣланныя сими штатами по Екатеринбургскимъ заводамъ, подали возможность увеличить имъ жалованье, не превышая утвержденныхъ уже штатами для заводовъ Пермскихъ и Камсковоткинскаго.

Прочія статьи штатныхъ расходовъ опредѣлены, частію согласно существующимъ уже отдѣльнымъ положеніямъ, частію же по сложности нѣсколькихъ лѣтъ, съ ограниченіемъ, гдѣ только допускала возможность.

Расходы заводскіе, или приготовительные, исчислены почти всѣ на точномъ основаніи произведенныхъ опытовъ, а нѣкоторые на сложности нѣсколькихъ лѣтъ. Они имѣютъ предметомъ:

1. Горное производство. Здѣсь помѣщены: добыча золотосодержащихъ рудъ и горныхъ песковъ, также и желѣзныхъ рудъ; при чемъ опредѣлены по возможности уроки и потребность матеріаловъ.

2. Заводское производство. Сюда входятъ: полученіе золота, чугуна, литье артиллерійскихъ орудій и снарядовъ, приготовленіе заводскихъ припасовъ и прочихъ чугунныхъ вещей; ковка кричнаго желѣза, передѣлъ его въ колотушечное, рѣзноплющиленное, листовое; дѣло якорей, сереброплавленныхъ горшковъ, приготовленіе стали и прочаго. По всѣмъ симъ работамъ сдѣланы точные опыты, на основаніи коихъ опредѣлены: уроки, угары и потребность горючихъ и другихъ матеріаловъ и проч.

3. Монетное дѣло. Здѣсь произведенными опытами назначены уроки по всѣмъ цехамъ передѣла мѣди въ монету, какъ то: по плющильному, прорѣзному, гуртильному, тиснительному, равно и по плавильной фабрикѣ, занимающейся перечисткою продуктовъ, получаемыхъ при дѣлѣ монеты; также опредѣлены: угаръ, потребность матеріаловъ и прочаго.

4. Куренное производство. Сюда принадлежатъ: рубка дровъ и бревенъ, сработка угольныхъ кучь и выжегъ угля. На основаніи произведенныхъ опытовъ, опредѣлены по симъ работамъ: уроки, выходъ угля, количество употребляемыхъ вещей и инструментовъ. Тоже самое соблюдено

5. По прочимъ вспомогательнымъ работамъ, какъ то: кузнечнымъ, слесарнымъ, столярнымъ и проч.

Уроки, выведенные изъ точныхъ опытовъ, послужили основаніемъ назначенію задѣльной платы, отъ введенія которой выгоды очевидны: она, представляя собою дѣйствительнѣйшее средство къ одобренію труда и поощренію искуства, увеличиваетъ усердіе рабочаго, усугубляетъ его вниманіе и облегчаетъ надзоръ за онымъ. Таковая плата назначена по всѣмъ мастерствамъ, гдѣ только допускала возможность, съ должною постепенностію, смотря по трудности работъ и искуства, нужнаго къ отправленію оныхъ.

Упомянутые опыты, увеличивъ уроки и сберегая матеріалы, дали возможность, безъ убытка казнѣ, по Екатеринбургскимъ заводамъ сдѣлать значительныя прибавки, какъ въ задѣльныхъ и поденныхъ платахъ, такъ и въ окладныхъ жалованьяхъ мастеровымъ: что по-

служитъ дѣятельнѣйшимъ средствомъ къ улучшенію ихъ состоянія. Такимъ образомъ самая большая задѣльная или поденная плата, также и окладное жалованье, какое можно пріобрѣсть въ рабочіе дни года, составляетъ: для Оберъ-Штейгеровъ, Штейгеровъ и мастеровъ отъ 150 до 240 р., подмастерьевъ до 113 р. 75 к. и работниковъ до 65 р.; средняя для штейгеровъ и мастеровъ отъ 120 до 150 р., подмастерьевъ до 75 р. и работниковъ до 45 р.; меньшая для мастеровъ 75 р., для работниковъ отъ 30 до 25 р. Въ тѣхъ токмо работахъ, гдѣ по легкому производству ихъ должны употребляться малолѣтные или престарѣлые, назначено 20 р. въ рабочій годъ. Всѣ мастеровые получаютъ безденежно провіантъ на нихъ и ихъ семейства, и притомъ не за одни рабочіе дни, но даже за праздничное, постовое и страдное время, что составитъ для нихъ значительное вспомоществованіе.

Нынѣ платы, выдаваемыя по Екатеринбургскимъ заводамъ, по большей части суть слѣдующія: для штейгеровъ и мастеровъ отъ 45 до 100 р., подмастерьевъ отъ 36 до 60 р.; для мастеровыхъ отъ 12 до 18 р., и очень рѣдко до 24 р. Изъ сего видно, что представляемыми штатами предполагается имъ производить гораздо болѣе денежнаго содержанія, противу настоящаго. Прибавка сія признана необходимою, сколько для вознагражденія трудовъ и искуства, столько для улучшенія участи людей.

Что касается до непремѣнныхъ работниковъ: то хотя для нихъ и существуетъ особое положеніе, но въ ономъ не назначено опредѣлительнаго числа рабочихъ дней для непремѣнныхъ работниковъ, приписанныхъ къ заводамъ цѣлыми селеніями, что вводило заводскія Начальства во всегдашнія недоразумѣнія, а у непремѣнныхъ работниковъ отнимало нужное время для обработки ихъ полей; почему они, получая токмо по 2 пуда въ мѣсяцъ при работахъ провіанта, естественно впадали въ разстройство. Во отвращеніе чего назначено въ представляемыхъ штатахъ употреблять непремѣнныхъ работниковъ въ работы 200 дней въ году; а если обстоятельства дозволятъ, то даже и 180 дней, но не менѣе, дабы чрезъ то дать имъ возможность поддерживать ихъ сельское хозяйство. Сверхъ того признано необходимымъ назначить ремонтъ въ 40 руб., какъ то сдѣлано по заводамъ Пермскимъ, чего требуетъ настоящая дороговизна вещей; ремонтъ сей долженъ производиться сполна и тогда, когда бы непремѣнные работники работали и менѣе назначеннаго срока.

Ремонтъ заводскій, такъ же какъ и по штатамъ Пермскихъ и Воткинскаго заводовъ, долженъ быть двоякій: чрезвычайный и обыкновенный.

Первый предназначается на возведеніе новыхъ зданій, новыхъ заводскихъ устройствъ, новыхъ какихъ либо предпріятій и т. п.; вообще сего рода ремонтъ ни въ какомъ случаѣ не можетъ входить въ обыкновенный кругъ заводскаго дѣйствія, и суммы на предметы онаго должны быть ассигнуемы по особымъ соображеніямъ.

Обыкновенный ремонтъ составляетъ: поддержаніе и починки заводскихъ строеній, фабрикъ, устройствъ, инструментовъ и проч.

Для Екатеринбургскихъ заводовъ, согласно прежнимъ Положеніямъ и по примѣру сдѣланнаго исчисленія для заводовъ Пермскихъ и Камсковоткинскаго, назначается онаго 5 процентовъ со всей суммы, исчисляемой двумя первыми родами расходовъ, то есть: штатныхъ и приготовительныхъ. Таковой ремонтъ, какъ изъ представляемыхъ штатовъ усмотрѣть можно, по Екатеринбургскимъ заводамъ простирается до 40.821 руб. 60¼ коп., которые введены и въ цѣну предположенныхъ къ выдѣлкѣ издѣлій. По поелику многолѣтній опытъ доказалъ, что опредѣляемаго такимъ образомъ

5-ти-процентнаго ремонта, по причинѣ чрезвычайной обширности дѣйствія и множества машинъ на Екатеринбургскихъ заводахъ, и притомъ крайне ветхаго состоянія фабричныхъ и другихъ зданій, съ давняго времени уже оказывается недостаточно, такъ, что заводское Начальство всегда вынуждаемо было заимствовать необходимое дополненіе изъ другихъ капиталовъ, въ его распоряженіи состоявшихъ; то, въ отвращеніе сего, Министръ Финансовъ, соглашаясь съ мнѣніемъ Комитета объ устройствѣ Горныхъ казенныхъ заводовъ, полагаетъ, по примѣру штата Камсковоткинскаго завода, на Екатеринбургскіе заводы, въ дополненіе недостающаго ремонта, ежегодно въ продолженіе 6 лѣтъ ассигновать еще по 5 процентовъ на всю сумму исчисленныхъ на дѣйствіе сихъ заводовъ штатныхъ и приготовительныхъ расходовъ, то есть: по 40.821 руб. 60¼ коп., не вводя оныхъ въ цѣну металла.

III. Выгоды отъ введенія штатовъ и Положеній для Екатеринбургскихъ заводовъ. (*)

Изъ сравненій, изложенныхъ выше, видно, что сими штатами жалованья чиновникамъ и платы рабочимъ значительно увеличены; при томъ и число служащихъ не уменьшено, по причинѣ всегда бывшаго недостатка въ оныхъ по Екатеринбургскимъ заводамъ, отъ чего важнѣйшія интересныя должности, а нерѣдко и многія по практической части, довѣрялись не класснымъ чиновникамъ; однако же, не смотря на то, представляемыми штатами сберегается по Екатеринбургскимъ заводамъ противу прошедшихъ лѣтъ 27.112 руб. 77 коп., какъ видно изъ прилагаемой у сего вѣдомости. Сверхъ того, въ сихъ штатахъ приняты на счетъ заводовъ содержаніе Священно и церковно-служителей и школъ, которое доселѣ производилось изъ особенныхъ суммъ, нерасполагаемыхъ въ цѣну приготовляемыхъ заводами металловъ и вещей; также введены въ нихъ порціонныя деньги мастеровымъ, работающимъ на дальнихъ золотосодержащихъ пріискахъ, и провіантъ рабочимъ за страдное и постовое время, выдача коихъ началась токмо съ послѣдней половины 1826 года. Вся сумма на сіи расходы 45.913 рублей 52¼ копѣекъ, которая принята въ сихъ штатахъ и издерживалась доселѣ на Екатеринбургскихъ заводахъ, но не вошла въ цѣны металловъ и вещей, приготовленныхъ ими въ прошедшихъ годахъ, равнымъ образомъ должна составлять прибыль, сдѣланную на Екатеринбургскихъ заводахъ сими штатами; съ присовокупленіемъ которой всей сбереженой суммы по Екатеринбургскимъ заводамъ, по представляемымъ штатамъ, противу прошедшихъ лѣтъ будетъ 73.026 руб. 29¾ коп. Таковое сбереженіе происходитъ отъ увеличеннаго приготовленія артиллерійскихъ снарядовъ, отъ возобновленія дѣла пушекъ, отъ введенія опредѣлительныхъ уроковъ по работамъ и назначенія настоящей потребности въ количествѣ припасовъ и матеріаловъ на основаніи произведенныхъ опытовъ.

Министръ Финансовъ, представляя все сіе на благоуваженіе Комитета Гг. Министровъ, полагаетъ со своей стороны, по примѣру заключенія о новыхъ штатахъ Пермскихъ мѣдиплавиленныхъ и Камсковоткинскаго желѣзодѣлательнаго заводовъ, составленные штаты и Положенія для Екатеринбургскихъ заводовъ привести въ исполненіе на три года, въ видѣ временной мѣры, дабы возможно было удостовѣриться на самомъ дѣлѣ, не потребуютъ ли оныя еще какихъ либо дополненій, или перемѣнъ.

2) Записка Министра Финансовъ по Богословскимъ заводамъ. Цѣлію учрежденнаго Министромъ Финансовъ при Департаментѣ Горныхъ и Соляныхъ дѣлъ Комитета объ

(*) Штатъ и положенія см. въ концѣ Тома.

устройствѣ Горныхъ казенныхъ заводовъ было, чтобъ управленіе и дѣйствіе въ оныхъ постановить по штатамъ и Положеніямъ, основаннымъ или на точныхъ испытаніяхъ, или на сложности прошедшихъ лѣтъ, дабы таковымъ исчисленіемъ суммъ по всѣмъ предметамъ имѣть самый вѣрный и легчайшій способъ для учета дѣйствія заводовъ. При чемъ главнѣйше было обращено вниманіе на то, чтобъ доставить сообразное времени и мѣстности заводовъ, содержаніе служащимъ въ оныхъ класснымъ и нижнимъ чиновникамъ, также мастерамъ и рабочимъ людямъ.

Разсмотрѣвъ на семъ основаніи составленные штаты и Положенія для Богословскихъ заводовъ, Министръ Финансовъ честь имѣетъ ихъ представить у сего во всей подробности, при особой описи, на благоразсмотрѣніе Комитета Гг. Министровъ.

При чемъ онъ почитаетъ своею обязанностію довести до свѣденія онаго въ особенности тѣ начала, на которыхъ основаны представляемые акты.

I. Обширность дѣйствія Богословскихъ заводовъ.

Богословскій Горный округъ составляютъ: Богословскій и Петропавловскій мѣдиплавиленные заводы, Николаепавдинскій чугуноплавиленный и желѣзоковательный заводъ и Турьинскіе мѣдные рудники; изъ коихъ въ Петропавловскомъ и Николаепавдинскомъ заводахъ нынѣ дѣйствіе на время остановлено по слѣдующимъ причинамъ:

Выплавка мѣди въ сихъ заводахъ производилась единственно изъ рудъ Турьинскаго мѣсторожденія, разработываемаго съ 1767 года; въ продолженіе столь значительнаго времени существованія сихъ рудниковъ, естественно истощались оные постепенно, а отъ сего время отъ времени уменьшилась добыча рудъ и выплавка мѣди, которая наконецъ понизилась до такой степени, что не было надобности производить опую въ двухъ заводахъ; по сему Петропавловскій заводъ, какъ менѣе обширный по числу фабричныхъ устройствъ, и болѣе отдаленный отъ рудниковъ, нежели Богословскій заводъ, съ 1828 года остается не дѣйствующимъ, впредь до распространенія мѣднаго промысла въ округѣ сихъ заводовъ новыми обрѣтеніями, къ чему уже приняты дѣятельнѣйшія мѣры.

Въ Николаепавдинскомъ заводѣ отливка чугунныхъ вещей и выковка желѣза до сего времени производилась токмо для годичной потребности Богословскихъ заводовъ; ибо увеличить дѣйствіе въ ономъ было невозможно, по недостатку воды въ заводскомъ прудѣ и по неусовершенствованію фабричныхъ устройствъ и машинъ; а сіе было причиною, что чугунныя вещи и желѣзо Николаепавдинскаго завода обходились значительно дороже противъ другихъ чугуноплавиленныхъ и желѣзоковательныхъ заводовъ. Таковыя обстоятельства и ветхое состояніе всѣхъ фабрикъ и прочихъ зданій въ Николаепавдинскомъ заводѣ, на поддержаніе коихъ ежегодно безъ всякой пользы употреблялась значительная сумма, побудили Комитетъ объ устройствѣ заводовъ войти въ разсмотрѣніе дѣйствія сего завода, и по сдѣланномъ соображеніи найдено выгоднымъ, предоставить Богословскимъ заводамъ получать съ Гороблагодатскихъ или другихъ казенныхъ заводовъ какъ желѣзо, такъ и чугунныя вещи, сколько сихъ послѣднихъ не будетъ доставать, за отливкою оныхъ въ самомъ Богословскомъ заводѣ, изъ имѣющейся Ваграночной печи, употребляя на сіе чугунъ, поступающій въ негодныхъ вещахъ: ибо по всѣмъ казеннымъ заводамъ опредѣленныя вновь сочиненными штатами цѣны желѣзу и чугуннымъ вещамъ, съ причисленіемъ извѣстной платы на провозъ до Богословскихъ заводовъ, будутъ дешевле противъ тѣхъ, коими обходились чугунныя вещи и желѣзо въ Николаепавдин-

скомъ заводѣ; дѣйствіе же въ оном ынѣ прекратить, какъ неприносящее при настоящемъ его состояніи существенной пользы, а токмо увеличивающее потребность рабочихъ людей при недостаткѣ оныхъ въ Богословскихъ заводахъ. Между тѣмъ, по изобилію въ семъ округѣ и даже въ дачахъ самаго Николаепавдинскаго завода желѣзныхъ рудъ и особенно лѣсовъ, существованіе онаго признается необходимымъ; а потому и требуются отъ мѣстнаго заводскаго Начальства нужныя по сему предмету свѣдѣнія и предположенія.

По послѣдней 5-ти-лѣтней сложности (съ 1823 по 1828 годъ) въ Богословскихъ заводахъ выплавлялось въ годъ 23.320 пудовъ штыковой мѣди. Нынѣ предполагается усилить выплавку до 26000 пудовъ, имѣя для сего вновь обрѣтенный въ 1827 году мѣдный рудникъ, достаточно уже изслѣдованный въ его благонадежности и выгодномъ содержаніи мѣди въ рудахъ. Выплавляемая мѣдь во всемъ количествѣ будетъ поступать на Екатеринбургскій монетный дворъ, для передѣла въ монету. Сверхъ того, по введенію золотаго промысла въ сихъ заводахъ съ 1827 года, нынѣ предполагается вымывать изъ песковъ золота 5 пудовъ въ годъ, каковое назначеніе найдено совершенно удобовыполнительнымъ, по извѣстному уже числу пріисканныхъ розсыпей и по содержанію золота въ пескахъ. Для таковаго увеличеннаго дѣйствія въ сихъ заводахъ, потребно прибавить рабочихъ къ наличнымъ до 550 человѣкъ, посредствомъ рекрутскаго набора изъ ближайшихъ уѣздовъ къ заводамъ, дабы люди сіи были болѣе способны къ перенесенію климата и тягости горно-заводскихъ работъ.

II. Расходы, на дѣйствіе Богословскихъ заводовъ потребные.

Всѣ расходы, для ежегоднаго дѣйствія сихъ заводовъ исчисленные, составляютъ три статьи: 1) расходы опредѣленные собственно штатами; 2) расходы горно-заводскіе на выдѣлку металловъ, и 3) расходы на ремонтъ или поддержаніе заводовъ.

1. Перваго рода расходы предназначаются для содержанія: Конторъ, Военнаго Суда, Полицій, Чертеженъ, Лабораторій, госпиталей, аптеки, богадѣльни, военнослужителей, Горной казачьей команды, школъ съ библіотекою и священно и церковно-служителей. Въ исчисленіе расходовъ по симъ статьямъ входятъ: жалованье классныхъ и нижнихъ чиновниковъ и прочихъ лицъ, канцелярскіе и всѣ другіе припасы и вещи, къ содержанію означенныхъ мѣстъ и лицъ относящіяся.

Число классныхъ и нижнихъ чиновниковъ опредѣлено по размѣру самой крайней надобности, съ соблюденіемъ назначенія чиновъ по важности должностей и занятій; прочіе же расходы исчислены по сложности прошедшихъ лѣтъ, съ ограниченіемъ, гдѣ только допускала возможность, имѣя основаніемъ, чтобъ всѣ Присутственныя мѣста и прочія заведенія пользовались способами къ сохраненію лучшаго благоустройства.

2. Расходы горно-заводскіе имѣютъ предметомъ:

A. Горное производство. При чемъ опредѣлено: количество рудъ, съ извѣстнымъ содержаніемъ въ нихъ мѣди, для выплавки 26000 пудовъ; количество пустыхъ породъ, могущихъ получаться при добычѣ рудъ; выходъ рудъ и породъ изъ одной кубической сажени, при различной ихъ тяжести; и наконецъ, число саженъ для ежегодной выработки въ рудникахъ, какъ для добычи рудъ, такъ и для другихъ намѣреній, съ разработкою мѣдныхъ рудниковъ сопряженныхъ.

B. Отливъ воды изъ рудниковъ. При чемъ опредѣлено число паровыхъ и конныхъ машинъ.

C. Выплавку мѣди. При чемъ изложена метода выплавки мѣди въ Богословскихъ заводахъ, которая состоитъ изъ трехъ главнѣй-

шихъ операцій: a) проплавки рудъ съ убогими продуктами и полученія купферштейна; b) извлеченія изъ онаго и изъ богатыхъ продуктовъ черной мѣди и очищенія сей послѣдней въ сплейсъ-офенахъ, и c) доведенія мѣди до возможной чистоты и разлива оной въ штыки.

D. Расколотку рудъ и приготовленіе плавиленныхъ матеріяловъ, какъ то: мусоровъ, огнепостолнной глины, щебня, цемента и футероваго смѣса для набивки печей.

E. Куренное производство. Куда принадлежитъ: рубка дровъ куренныхъ, сплейсъ-офенныхъ, для паровыхъ машинъ и квартирныхъ, сработка угольныхъ кучъ, выжегъ и перевозка угля, также доставка въ заводы и рудники дровъ. При чемъ опредѣленъ выходъ угля и размѣръ угольнаго короба, также правила для руководства по вознагражденію мастеровъ и рабочихъ людей за пережегъ и по взысканію за недожегъ угля, противъ сдѣланнаго о семъ положенія.

F. Вспомогательные цехи и прочія работы, какъ то: кузничный, слесарный, столярный и плотничный цехи, поторжныя работы, содержаніе конюшень и мастеровыхъ, находящихся въ разныхъ должностяхъ.

По золотому промыслу.

G. Добычу и промывку золотосодержащихъ песковъ. При чемъ опредѣлено количество песковъ, съ извѣстнымъ содержаніемъ золота во 100 пудахъ оныхъ, для вымывки 5 пудовъ.

Сверхъ того, въ исчисленіе расходовъ на дѣйствіе Богословскихъ заводовъ введена сумма, опредѣленная Положеніемъ, Высочайше утвержденнымъ въ 15-й день Іюля 1824 года, на содержаніе развѣдочныхъ партій, каковыя ежегодно должны быть отправляемы для поисковъ золотосодержащихъ песковъ и мѣдныхъ рудъ въ округѣ сихъ заводовъ.

По симъ статьямъ, какъ расходы, такъ и потребность людей исчислены, или на точномъ основаніи слѣдствій произведенныхъ опытовъ, или по сложности прошедшихъ лѣтъ, примѣняясь къ настоящей надобности по предполагаемому кругу дѣйствія въ сихъ заводахъ. Что касается до золотаго промысла, то назначеніе по оному числа чиновниковъ и исчисленіе потребности рабочихъ людей и расходовъ, большею частію основано на положеніяхъ, принятыхъ по прочимъ заводскимъ округамъ, съ необходимымъ примѣненіемъ къ мѣстнымъ обстоятельствамъ и настоящему состоянію сего производства въ Богословскихъ заводахъ; ибо какъ въ семъ округѣ золотый промыслъ получилъ свое начало только въ 1827 году, то, по различнымъ затрудненіямъ, обыкновенно сопровождающимъ всякое искусственное нововведеніе и по дѣлаемому распространенію онаго, невозможно было нынѣ постановить особыхъ для сего правилъ; почему составленное по оному Положеніе есть временное, могущее измѣняться по мѣрѣ распространенія сего производства въ округѣ Богословскихъ заводовъ, однако жъ не выходя изъ назначенной симъ штатомъ цѣны за золото, по соразмѣрности. Впрочемъ произведенными опытами опредѣлены уроки по приготовленію всѣхъ горнозаводскихъ инструментовъ, матеріяловъ и прочихъ издѣлій, также точное употребленіе на оные припасовъ; а сдѣланное такимъ образомъ назначеніе уроковъ послужило основаніемъ для опредѣленія задѣльной платы, которая введена по всѣмъ тѣмъ мастерствамъ и работамъ, гдѣ только можно было допустить ее, съ должною притомъ постепенностію, не только по мѣрѣ трудности одной работы предъ другою, но и сообразно качеству выдѣлываемыхъ издѣлій.

3. Ремонтъ заводскій долженъ быть двоякій: чрезвычайный и обыкновенный.

Первый назначается на возведеніе новыхъ зданій, заводскихъ устройствъ и машинъ для новыхъ какихъ-либо предпріятій и т. п. Во-

обще сего рода ремонтъ ни въ какомъ случаѣ не можетъ входить въ обыкновенный кругъ заводскаго дѣйствія, и суммы на предметы онаго должны быть ассигнуемы по особымъ соображеніямъ.

Обыкновенный ремонтъ долженъ быть употребляемъ: на поддержаніе и починки заводскихъ строеній, фабрикъ, устройствъ, инструментовъ и на прочіе предметы, подробно объясненные въ смѣтѣ. Для Богословскихъ заводовъ, согласно прежнему положенію и по примѣру сдѣланныхъ исчисленій для прочихъ заводовъ хребта Уральскаго, назначается сего рода ремонтъ по 5 процентовъ со всей суммы, исчисленной на дѣйствіе сихъ заводовъ, т. е. съ 771.821 руб. $58\frac{5}{8}$ коп., что составитъ 38.591 руб. $7\frac{1}{8}$ коп. Но поелику опредѣляемый такимъ образомъ ремонтъ, при обширности дѣйствія въ Богословскихъ заводахъ, особенно по Горному производству, требующему содержанія многихъ паровыхъ и конныхъ машинъ, можетъ быть достаточенъ только въ такомъ случаѣ, когда фабричныя и другія зданія, также и машины, будутъ приведены въ надлежащее устройство; а какъ имѣющіяся въ сихъ заводахъ строенія и прочія устройства большею частію поступили въ казну отъ бывшихъ заводосодержателей и существуютъ уже до 60 лѣтъ, а отъ того, или находятся въ крайне ветхомъ состояніи, или требуютъ необходимаго усовершенствованія: почему Министръ Финансовъ, соглашаясь съ мнѣніемъ Комитета объ устройствѣ Горныхъ казенныхъ заводовъ, полагаетъ, по примѣру послѣдовавшаго утвержденія для Камсковоткинскаго завода, ассигновать Богословскимъ заводамъ въ продолженіе 6 лѣтъ, на приведеніе оныхъ въ надлежащее устройство во всѣхъ частяхъ, еще по 5-ти процентовъ на всю сумму, исчисленную на дѣйствіе оныхъ, т. е. по 38.591 руб. $7\frac{7}{8}$ коп. въ годъ, не вводя сего временнаго ремонта въ цѣну металла.

Хотя въ числѣ вышеозначенной суммы, исчисленной на дѣйствіе Богословскихъ заводовъ, заключаются нѣкоторые расходы и на содержаніе нынѣ недѣйствующихъ Николаепавдинскаго и Петропавловскаго заводовъ; но они составляютъ токмо временныя положенія, сдѣланныя впредь до усовершенствованія перваго изъ сихъ заводовъ и до распространенія мѣднаго или золотаго промысла въ округахъ обоихъ сихъ заводовъ. Оставить же сіи заводы нынѣ безъ всякихъ положеній и штатовъ найдено невозможнымъ; ибо мастеровые и рабочіе люди, симъ заводамъ принадлежащіе и особенно ихъ семейства, остаются на жительствѣ въ оныхъ; притомъ же въ округахъ сихъ заводовъ нынѣ производится добыча и промывка золотосодержащихъ песковъ, также усиленныя развѣдки въ лѣтнее время на счетъ сихъ песковъ и мѣдныхъ рудъ. Слѣдственно управленіе, какъ по гражданскому благоустройству, такъ и по хозяйственной части необходимо, а съ симъ вмѣстѣ и расходы на содержаніе лицъ и мѣстъ, управленіе составляющихъ, также и на производство нѣкоторыхъ работъ, съ существованіемъ заводовъ сопряженныхъ, тѣмъ болѣе, что въ оныхъ имѣются фабрики и другія казенныя строенія, довольно значительную сумму въ капиталѣ Богословскихъ заводовъ составляющія. За симъ всѣ расходы, исчисленные на содержаніе Петропавловскаго и Николаепавдинскаго заводовъ, отнесены по симъ штатамъ на счетъ назначеннаго къ добычѣ золота.

При семъ Министръ Финансовъ долгомъ считаетъ присовокупить, что какъ улучшеніе участи служащихъ и рабочихъ людей по Горнымъ казеннымъ заводамъ было одною изъ важнѣйшихъ причинъ, побудившею предпринять составленіе новыхъ штатовъ; то предметъ сей разсмотрѣнъ съ особеннымъ вниманіемъ, относительно мѣстныхъ обстоятельствъ заводовъ и другихъ способовъ, необходимыхъ

для благосостоянія людей. Въ слѣдствіе сего, принимая въ уваженіе, что Богословскіе заводы, при тягости горныхъ работъ въ оныхъ, составляютъ послѣдній жилой край къ сѣверу по восточную сторону Уральскаго хребта, удаленный отъ мѣстъ населенныхъ, особенно торговыхъ, и по суровости климата безплодный, а потому лишенные всякой промышленности, и убѣждаясь сими причинами въ невыгодѣ мѣстоположенія сихъ заводовъ противъ прочихъ заводскихъ округовъ, Комитетъ объ устройствѣ заводовъ, съ разрѣшенія Министра Финансовъ, сдѣлалъ по онымъ увеличеніе окладовъ жалованья всѣмъ чинамъ и мастерамъ, равно какъ и платъ рабочимъ, гдѣ можно было сравнить работы, четвертою частію противъ прочихъ заводовъ, исключая Гороблагодатскихъ, о конхъ сдѣлано особое положеніе; по тѣмъ же мастерствамъ и работамъ, которыя не могли быть сравниваемы, сдѣлана приличная прибавка къ нынѣ производимымъ платамъ. Такимъ образомъ состояніе чиновниковъ и прочихъ служащихъ, равно и рабочихъ людей по симъ заводамъ, улучшено до такой степени, что каждому доставлены приличныя средства къ удовлетворенію необходимыхъ нуждъ въ жизни; а именно: годовое жалованье самаго младшаго канцелярскаго чиновника писца составляетъ 120 руб., мастера и штейгера отъ 150 до 300 руб., подмастерья и унтеръ-штейгера отъ 75 до 150 руб.; плата же рабочимъ, какую они могутъ заработывать въ опредѣленное число рабочихъ дней въ году, самая высшая 62 р. 40 к., а самая меньшая полнымъ работникамъ 33 руб. 60 коп., и малолѣтамъ 24 руб.—Напротивъ того, нынѣ существующіе годовые оклады жалованья и платы суть, кромѣ нѣкоторыхъ исключеній: писцу отъ 36 до 60 руб., мастеру и штейгеру отъ 72 до 120 руб., подмастерью и унтеръ-штейгеру отъ 60 до 84 руб.; плата рабочимъ, какую они могли заработывать въ годъ, самая высшая, выдавалась не болѣе, какъ по 3 цехамъ, 45 руб. 54 коп., а самая меньшая полнымъ работникамъ 15 руб., и малолѣтамъ 10 руб. Слѣдственно всѣ годовые оклады жалованья и платы рабочимъ по симъ штатамъ, противъ нынѣ существующихъ, значительно прибавлены; сверхъ того, нижнимъ чиновникамъ, мастерамъ и рабочимъ людямъ съ ихъ семействами будетъ производиться по прежнему безденежная выдача провіанта, и такимъ образомъ трудъ и искусство въ полной мѣрѣ будутъ вознаграждаемы, тѣмъ болѣе, что уже никакого произвольнаго дѣйствія со стороны мѣстныхъ заводскихъ Начальствъ не можетъ быть въ назначеніи окладовъ жалованья и платъ.

III. Выгоды отъ введенія штатовъ и Положеній для Богословскихъ заводовъ. (*)

Изъ вышеприведеннаго сравненія видно, что по симъ штатамъ жалованье чиновникамъ и плата рабочимъ значительно увеличены; при томъ и число служащихъ нимало не уменьшено, по причинѣ всегда бывшаго недостатка въ нихъ по Богословскимъ заводамъ, отъ чего важнѣйшія интересныя должности довѣрялись не класснымъ чиновникамъ; однакожъ, не смотря на сіе представляемые при семъ штаты и положенія доставляютъ очевидную пользу казнѣ; ибо въ послѣднихъ предъ симъ годахъ (въ 1825, 1826 и 1827) цѣна мѣди была свыше 30 руб. за пудъ, и даже достигала до 33 р. 21½ коп., а по сложности 5-ти предшествовавшихъ годовъ, оная обходилась по 29 руб. 75 коп. пудъ; изъ сихъ цѣнъ, даже и по послѣдней, на предположенную нынѣшнимъ штатомъ къ ежегодной выплавкѣ мѣдь 26000 пуд. падлежало бы ассигновать Богословскимъ заводамъ 773.500 руб.; напротивъ того, по новымъ штатамъ потребно будетъ на все дѣйствіе оныхъ, т. е. на выплавку означеннаго количества мѣди и вымывку изъ песковъ 5 пудъ золота,

(*) Штаты и положенія см. въ концѣ Тома.

также и на временное содержаніе недѣйствующихъ 2 заводовъ 810.412 руб. 66½ коп., и сими расходами будетъ стоить пудъ мѣди 25 руб. 76 коп., а золотникъ золота 7 руб. 32¼ коп.; слѣдственно отъ каждаго пуда мѣди, противъ цѣны опредѣленной 5-лѣтнею сложностію, оказывается въ сбереженіи 3 р. 99 коп., а отъ всего количества 26.000 пудовъ 103.740 руб.; къ чему еще присовокупить должно: содержаніе школъ, священно и церковно-служителей и проч., каковые расходы до 1827 года не были располагаемы на металлъ, составляя по 10-лѣтней сложности болѣе 16000 руб., съ коими прибыль, сдѣланная исчисленіями въ штатахъ, составится до 120.000 руб. Таковое улучшеніе дѣйствія въ Богословскихъ заводахъ происходитъ главнѣйше: 1) отъ представившейся возможности увеличить нѣсколько выплавку мѣди, понизившуюся въ послѣднихъ предъ симъ годахъ до 20000 пудъ и даже менѣе сего, на счетъ добычи рудъ изъ вновь открытаго въ 1827 году рудника; 2) отъ точнаго распредѣленія людей по работамъ, отъ увеличенія уроковъ и значительнаго сбереженія припасовъ и матеріаловъ посредствомъ произведенныхъ опытовъ, и 3) отъ введенія золотаго промысла въ округѣ сихъ заводовъ.

Таковая выгода отъ предполагаемаго дѣйствія въ Богословскихъ заводахъ, на основаніи сихъ штатовъ, несомнѣнно должна увеличиться, какъ отъ пониженія цѣнъ на всѣ припасы, и особенно на провіантъ, чего по всѣмъ соображеніямъ ожидать должно, такъ и отъ увеличенія выплавки мѣди и вымывки золота, по мѣрѣ распространенія сихъ промысловъ новыми обрѣтеніями, судя по тѣмъ открытіямъ, которыя предъ симъ въ короткое время сдѣланы, и потому, что назначается особенная сумма 19,664 руб. 10 коп. собственно на расходы развѣдочныхъ партій, которыя должны быть ежегодно отправляемы по округу Богословскихъ заводовъ, для поисковъ мѣдныхъ рудъ и золотосодержащихъ песковъ.

А дабы ускорить приведеніемъ сихъ заводовъ въ положеніе болѣе полезное для казны, и содѣйствовать промышленности частныхъ людей, то Министръ Финансовъ, соглашаясь съ мнѣніемъ Комитета объ устройствѣ заводовъ, полагаетъ, сверхъ всего вышеписаннаго, учредить вольный рудный промыслъ въ земляхъ, приграничныхъ къ Богословскимъ заводамъ, и смежныхъ съ оными Государственныхъ, по примѣру сдѣланнаго о семъ положенія по Пермскимъ мѣдиплавиленнымъ заводамъ, въ коихъ существованіе вольнаго руднаго промысла доставляетъ весьма важную пользу казнѣ. Но поелику нахожденіе мѣдныхъ рудъ въ Богословскомъ округѣ совершенно иное, нежели въ Пермскомъ, гдѣ онѣ лежатъ въ песчаникѣ флецами и гдѣ по сему разработка таковыхъ рудниковъ малосложная и легкая: напротивъ того, въ Богословскомъ округѣ мѣдныя руды находятся въ самыхъ твердыхъ горно-каменныхъ породахъ пластами, отъ чего добыча оныхъ требуетъ большаго искусства, труда и издержекъ; то платы рудопромышленикамъ назначаются по особенному соображенію, подробно изложенному въ Расчетѣ, при сихъ штатахъ прилагаемомъ. Дозволить же таковый вольный рудный промыслъ въ округѣ Богословскихъ заводовъ предполагается на слѣдующемъ основаніи: 1) Рудопромышленики обязаны доставлять руды въ Богословскій заводъ; но если мѣдные пріиски будутъ ими открыты въ дачахъ Петропавловскаго завода, и полученіе рудъ изъ оныхъ будетъ столь достаточное и такихъ свойствъ, что оныя можно будетъ проплавлять безъ помощи флюсовъ, то, по усмотрѣнію мѣстнаго заводскаго Начальства, дозволять рудопромышленикамъ доставку рудъ и въ Петропавловскій заводъ. 2) Какъ плата за руды назначается по содержанію въ нихъ мѣди, которое должно опредѣ-

ляться лабораторными пробами, то изъ опредѣленнаго оными содержанія въ пудѣ руды исключать $\frac{1}{16}$ фунта: ибо при настоящей плавкѣ невозможно соблюсти таковой аккуратности, какая можетъ быть при лабораторной пробѣ. 3) Пріемъ рудъ производить по доставкѣ съ вѣрнаго вѣса на существующихъ вѣсахъ и съ соблюденіемъ всѣхъ правилъ, какими нынѣ руководствуются при пріемѣ рудъ отъ вольныхъ вощиковъ. 4) За доставленныя руды выдавать рудопромышленникамъ деньги по истеченіи каждаго мѣсяца; и 5) Извѣстно, что Богословскому округу свойственно нахожденіе золотосодержащихъ песковъ, между тѣмъ отыскивать оные въ Пермской Губерніи не дозволено частнымъ лицамъ: то, въ случаѣ открытія рудопромышленниками золотоносныхъ розсыпей, вмѣнить мѣстному Начальству въ обязанность, строго смотрѣть, чтобы сами они оныхъ не разработывали, а за открытіе выдавать имъ единовременныя денежныя награды, судя по богатству содержанія золота въ пескахъ и по обширности пространства, занимаемаго золотосодержащими песками, на основаніи Положенія о семъ, Высочайше утвержденнаго 15 Іюля 1824 года.

Министръ Финансовъ, представляя все сіе на благоуваженіе Комитета Гг. Министровъ, имѣетъ честь ходатайствовать, по примѣру Пермскихъ и Камсковоткинскаго заводовъ, о приведеніи въ исполненіе составленныхъ штатовъ и положеній для Богословскихъ заводовъ въ видѣ временной мѣры на три года, начавъ дѣйствіе по онымъ съ нынѣшняго 1829 года, дабы удостовѣриться на самомъ дѣлѣ, не потребуютъ ли они какихъ либо дополненій или перемѣнъ. Послѣ чего сіи штаты имѣютъ быть внесены въ дополненномъ уже видѣ на окончательное утвержденіе Государственнаго Совѣта.

3) *Записка Министра Финансовъ по Златоустовскимъ заводамъ.* Златоустовскіе заводы, кромѣ оружейной фабрики, управляются до сего времени особо для нихъ составленнымъ положеніемъ, согласно коему, перейдя изъ арендная содержанія въ казенное вѣдомство, оставлены на коммерческомъ правѣ, съ тѣмъ, чтобы наравнѣ съ частными заводами, неимѣющими пособія, платили всѣ подати съ металловъ и печей, подушные, оброчные и рекрутскіе за мастеровыхъ и рабочихъ людей; сверхъ того ежегодно вносили бы 110.000 рублей, которые обязаны были платить прежніе ихъ арендаторы за право владѣнія, равно какъ и шесть процентовъ съ 435.000 рублей, отпущенныхъ симъ заводамъ заимообразно, во время ихъ частнаго управленія, изъ Государственнаго Казначейства.

Оружейная же фабрика, учрежденная въ Златоустовскихъ заводахъ уже послѣ поступленія ихъ въ казенное вѣдомство, управляется особымъ для нея изданнымъ Положеніемъ, на основаніи котораго, не принадлежа къ общему управленію Златоустовскихъ заводовъ, получала отъ оныхъ чугунъ, желѣзо, уголь, дрова, лѣсъ и прочія нужныя для нея сырыя заводскія произведенія, не по однѣмъ фабричнымъ или истиннымъ цѣнамъ, коими они обходились заводамъ; но съ наложеніемъ всѣхъ накладныхъ издержекъ, прибавляя къ нимъ, по расчисленію, извѣстныя суммы изъ податныхъ, арендныхъ и процентныхъ расходовъ, поименованныхъ выше.

Таковое различіе въ управленіи Златоустовскими заводами отъ прочихъ казенныхъ заводскихъ округовъ, естественно влекло за собою многія неудобства въ учетахъ по заводамъ вообще и въ сравненіи выгодъ, получаемыхъ отъ оныхъ.

Неудобства сіи побудили учрежденный при Департаментѣ Горныхъ и Соляныхъ дѣлъ Комитетъ объ устройствѣ заводовъ, сочинить и для Златоустовскаго Горнаго Округа штаты и Положенія во всемъ подобно тѣмъ, каковые составлены для прочихъ казенныхъ заводовъ,

подведя ихъ подъ единообразное положеніе съ ними, исключая Оружейную фабрику, для коей существуетъ, какъ выше сказано, особое положеніе, предоставляя себѣ со временемъ войти въ ближайшее соображеніе и сего послѣдняго.

Разсмотрѣвъ составленные на семъ основаніи для Златоустовскихъ заводовъ штаты и положенія, и находя оные основательными, Министръ Финансовъ имѣетъ честь представить ихъ у сего во всей подробности при особой описи, на благоразсмотрѣніе Комитета Гг. Министровъ.

При чемъ долгомъ считаетъ довести до свѣденія онаго тѣ начала, на которыхъ основаны представляемые штаты.

I. Обширность дѣйствія Златоустовскихъ заводовъ.

Округъ Златоустовскихъ заводовъ состоитъ изъ слѣдующихъ заводовъ: 1) Собственно, такъ называемаго, Златоустовскаго завода, при которомъ находится особая фабрика для дѣла бѣлаго оружія. 2) Саткинскаго. 3) Кусинскаго. 4) Артинскаго и 5) Міасскаго.

На сихъ заводахъ предполагается выплавлять для собственной ихъ потребности и для дѣйствія Оружейной фабрики: чугуна 510.000 пудъ; изъ онаго отливать нужное число на заводское дѣйствіе чугунныхъ припасовъ; приготовлять 15.000 пудъ артиллерійскихъ снарядовъ; ежели же оныхъ будетъ требоваться менѣе здѣсь назначеннаго количества, то вмѣсто ихъ отливать разныя чугунныя издѣлія для вольной продажи; выковывать по нарядамъ и на вольную продажу разныхъ сортовъ кричнаго желѣза 180.000 пудъ, изъ числа коего поступитъ въ сдачу по нарядамъ и на вольную продажу 124.753 пуда, остальную же часть 55.247 пудъ передѣлывать въ разные сорты рѣзноплющильнаго, шинаго и листоваго желѣза, коего получится, за исключеніемъ угара, обрѣзковъ и обсѣчковъ, 46.150 пудъ.

Сверхъ того предполагается выдѣлывать на вольную продажу, въ устроенной при Артинскомъ заводѣ косной фабрикѣ, косъ литовокъ 30.000 штукъ и наконецъ при Міасскихъ золотыхъ промыслахъ вымывать изъ разрушенныхъ породъ золота 50 пудъ; для чего, принявъ среднее содержаніе во 100 пудахъ до 2½ золотниковъ золота, должно промыть въ годъ разрушенныхъ породъ до 8.000.000 пудъ.

II. Расходы, на дѣйствіе Златоустовскихъ заводовъ потребные.

Всѣ расходы, для ежегоднаго дѣйствія Златоустовскихъ заводовъ, составляютъ три статьи: расходы штатные, расходы заводскіе, или, такъ именуемые, приготовительные и расходы на ремонтъ, или поддержаніе заводовъ.

Перваго рода расходы предназначаются: для содержанія Чиновниковъ, Унтеръ-Шихтмейстеровъ и прочихъ лицъ Присутственныхъ мѣстъ, какъ то: Главной и частныхъ Конторъ, Военнаго и Гражданскаго Судовъ и Полиціи, заводскихъ Чертеженъ, Лабораторіи, военной команды, заводскихъ казаковъ, богадѣльщиковъ, аптеки, госпиталей, библіотеки, школъ и церковнослужителей и заводскихъ конюшенъ.

Въ штатахъ Златоустовскихъ заводовъ число классныхъ и нижнихъ чиновъ, по примѣру утвержденныхъ штатовъ для Округа Пермскихъ и Камско-Воткинскаго заводовъ, опредѣлено по размѣру самой крайней надобности.

Многія сбереженія по заводскимъ производствамъ подали возможность назначить имъ тѣ же оклады жалованья, кои утверждены штатами Пермскихъ и Камско-Воткинскаго заводовъ.

Чтожъ касается до прочихъ статей штатнаго расхода, то онѣ опредѣлены, частію согласно существующихъ уже штатовъ и положеній; частію же по сложности нѣсколькихъ лѣтъ, съ возможнымъ при томъ ограниченіемъ.

Расходы заводскіе или приготовительные ис-

числены, частію на точномъ основаніи слѣдствій произведенныхъ опытовъ, частію же выведены изъ сложности предшествовавшихъ годовъ. Они имѣютъ предметомъ:

1. Горное производство. Его составляютъ: добыча, обжегъ и перевозка въ заводы желѣзныхъ рудъ, также добыча и перевозка къ промываленнымъ фабрикамъ золотосодержащихъ песковъ; при чемъ опредѣлены опытами урки, сообразно степенямъ твердости, какъ самыхъ рудъ, такъ и окружающихъ ихъ горнокаменныхъ породъ, употребленіе припасовъ, инструментовъ и проч.

2. Заводское производство. Сюда входятъ: выплавка чугуна, отливка чугунныхъ припасовъ, дѣло Артиллерійскихъ снарядовъ, выковка кричнаго желѣза, передѣлъ разноплющиленнаго, шиннаго и листоваго желѣза, приготовленіе косъ литовокъ и полученіе золота.

По всѣмъ симъ работамъ опредѣлены опытами: урки, угары, употребленіе горючихъ и прочихъ матеріаловъ и проч. Приготовленіе Артиллерійскихъ снарядовъ при Златоустовскихъ заводахъ было всегда временною работою и то въ весьма маломъ количествѣ, такъ, что не было возможности сдѣлать точныхъ опытовъ для опредѣленія урковъ, количества брака и употребленія матеріаловъ; а потому приняты въ семъ случаѣ въ основаніе опыты, произведенные по сему дѣлу на Гороблагодатскихъ заводахъ.

3. Куренное производство, куда принадлежитъ рубка дровъ, клажа кучь, выжегъ и перевозка угля. На основаніи произведенныхъ опытовъ и изъ примѣровъ послѣднихъ лѣтъ опредѣлены: урокъ, выходъ угля и количество употребленія вещей и инструментовъ. То же соблюдено

4. По прочимъ вспомогательнымъ работамъ, какъ то: кузнечному, слесарному, столярному и прочимъ цехамъ.

Назначеніе уроковъ послужило основаніемъ для опредѣленія задѣльной платы, которая введена по всѣмъ мастерствамъ, гдѣ только можно было допустить ее, съ должною при томъ постепенностію, не только по мѣрѣ трудности одной работы предъ другою, но и сообразно качеству выдѣлываемыхъ издѣлій.

Златоустовскіе заводы много сходствуютъ въ желѣзномъ производствѣ съ Камско-Воткинскимъ заводомъ, а потому въ представленныхъ штатахъ введены, какъ задѣльная плата, такъ и жалованье, тѣ самыя, кои утверждены въ штатахъ Камско-Воткинскаго завода, съ малымъ отмѣненіемъ въ такихъ только случаяхъ, гдѣ разность въ процессахъ, или устройствахъ, или же въ мѣстныхъ обстоятельствахъ того требовала.

По золотому производству, съ самаго введенія его при Златоустовскихъ заводахъ, производилась плата въ день: полному работнику 20, подростку 16 и малѣтному 12 копѣекъ, и сверхъ положеннаго имъ съ семействами провіанта выдавалось крупы по 7½ и соли по 2½ фунта въ мѣсяцъ на каждаго человѣка.

Въ послѣдствіи времени, на основаніи положенія Комитета Гг. Министровъ, Высочайше утвержденнаго въ 20 день Іюля 1826 года, выдавались имъ, сверхъ показаннаго выше сего содержанія, порціонныя деньги отъ 6 до 10 копѣекъ въ день. Сими расходами обходилось Міасскимъ золотымъ промысламъ содержаніе полнаго работника отъ 71 рубля 18½ коп. до 81 рубля 18½ копѣекъ, подростка отъ 56 руб. 18½ коп. до 66 руб. 18½ копѣекъ и малолѣта отъ 51 руб. 18½ коп. до 61 рубля 18½ копѣекъ.

Комитетъ объ устройствѣ заводовъ, хотя и нашелъ, что таковая плата за добычу золота по Златоустовскимъ заводамъ нѣсколько превосходитъ полагаемую вновь за сію же работу по Екатеринбургскому округу, гдѣ доселѣ оная была весьма недостаточна; но уважая разстройство, претерпѣваемое мастеровыми, от-

лучкою отъ домовъ своихъ на большое разстояніе, по причинѣ удаленія пріисковъ отъ заводовъ и особенно то, что они долгое время пользовались уже сею платою, положилъ утвердить мастеровымъ Міасскихъ золотыхъ промысловъ получаемыя ими нынѣ плату и кормовыя деньги, прекративъ только безденежную выдачу крупы и соли, такъ какъ сего ни по какимъ другимъ заводамъ не положено.

Такимъ образомъ получитъ въ годъ полный работникъ платы и кормовыхъ денегъ отъ 65 до 75, подростокъ отъ 50 до 60 и малолѣтъ отъ 45 до 55 рублей.

Златоустовскіе заводы, не имѣя въ вѣденіи своемъ непремѣнныхъ работниковъ, производятъ почти всѣ перевозки тяжестей, и вообще конныя работы, заводскими мастеровыми, съ ихъ добровольнаго согласія, на собственныхъ ихъ лошадяхъ, выдавая имъ за время, проведенное въ конныхъ работахъ, работнику 10 и на содержаніе каждой лошади по 25 копѣекъ за рабочій день.

По составленнымъ на семъ основаніи штатамъ выходитъ, что самое большое жалованье и задѣльная плата, какіе могутъ получать въ рабочій годъ Оберъ-штейгера, штейгера, старшіе и младшіе мастера, простираются отъ 120 до 240 рублей; подмастерья, унтеръ-штейгера и штейгерскіе ученики отъ 45 до 165 рублей; работники отъ 25 до 65 рублей; сторожа по 24 и малолѣты по 20 рублей.

Сверхъ платы получаютъ всѣ мастеровые безденежно провіантъ, какъ на себя, такъ и на все свое семейство.

Ремонтъ заводскій долженъ быть двоякій: чрезвычайный и обыкновенный.

Первый предназначается на возведеніе новыхъ зданій, новыхъ заводскихъ устройствъ, новыхъ какихъ-либо предпріятій и т. п. Вообще сего рода ремонтъ ни въ какомъ случаѣ не можетъ входить въ обыкновенный кругъ заводскаго дѣйствія и суммы на предметы онаго должны быть назначаемы по особымъ соображеніямъ. Обыкновенный ремонтъ составляетъ: поддержаніе и починка заводскихъ строеній, фабрикъ, устройствъ, инструментовъ и проч. Для Златоустовскихъ заводовъ, по примѣру сдѣланнаго исчисленія для заводовъ Пермскихъ и Камско-Воткинскаго, назначается онаго 5 процентовъ со всей суммы, исчисляемой двумя первыми родами расходовъ, т. е. штатныхъ и приготовительныхъ.

Таковый ремонтъ, какъ изъ представленнаго штата усмотрѣть можно, простирается по желѣзоковательному производству до 25.713 рублей 43½ копѣекъ, по золотому же до 18.139 рублей $35\frac{3}{4}$ копѣекъ, а всего по Златоустовскимъ заводамъ до 43.852 рублей $79\frac{1}{4}$ копѣекъ, которые введены и въ цѣну предположенныхъ къ выдѣлкѣ металловъ и издѣлій.

Но какъ весьма великая обширность дѣйствія Златоустовскихъ заводовъ и ветхое состояніе фабричныхъ и другихъ зданій, дѣлаютъ ремонтъ сей недостаточнымъ, то Министръ Финансовъ, соглашаясь съ мнѣніемъ Комитета объ устройствѣ Горныхъ казенныхъ заводовъ, полагаетъ: по примѣру штата Камско-Воткинскаго завода, ежегодно ассигновать онымъ въ теченіи шести лѣтъ еще по 5 процентовъ на всю сумму исчисленныхъ на дѣйствіе сихъ заводовъ штатныхъ и приготовительныхъ расходовъ, т. е. по 43.852 рубли $79\frac{1}{4}$ копѣекъ, не вводя оныхъ въ цѣну металла.

III. Выгоды отъ введенія штатовъ и положеній для Златоустовскихъ заводовъ. По выведеннымъ изъ послѣднихъ 5 лѣтъ сложнымъ цѣнамъ, надлежало бы Златоустовскимъ заводамъ употребить на предположенное нынѣшними штатами къ ежегодной выдѣлкѣ металловъ и издѣлій 1.314.173 рубли 78½ копѣекъ; по назначеннымъ же въ новыхъ штатахъ цѣнамъ, на выдѣлку того же количества металловъ и издѣлій потребно только 920.908 рублей 64½ копѣйки; слѣдовательно, отъ введе-

денія настоящихъ штатовъ и положеній, за исключеніемъ расходовъ: податныхъ, арендныхъ и процентныхъ, платимыхъ Златоустовскими заводами до сего времени наровнѣ съ частными, не имѣющими пособія, коихъ по сложности пяти годовъ простиралось до 195.452 рублей 63½ конѣекъ, и не смотря на то, что жалованье чиновникамъ и особенно плата мастеровымъ по многимъ работамъ значительно увеличены, окажется въ сбереженіи 197,812 руб. 50½ копѣекъ. Сіе подробнѣе усмотрѣть можно изъ приложенія подъ буквою А.(*)

Таковое уменьшеніе расходовъ по дѣйствію Златоустовскихъ заводовъ происходитъ главнѣйше: отъ представившейся возможности увеличить, согласно съ настоящимъ положеніемъ вещей, дѣйствіе заводовъ, особенно по золотому промыслу, отъ значительнаго сбереженія матеріаловъ, помощію сдѣланныхъ по цехамъ испытаній и отъ улучшеній заводскаго механизма и въ процессахъ нѣкоторыхъ работъ.

Министръ Финансовъ, представляя, все сіе на благоусмотрѣніе Комитета Гг. Министровъ, честь имѣетъ присовокупить, что по примѣру Пермскихъ и Камско-Воткинскаго заводовъ, нужно составленные нынѣ и для Златоустовскихъ заводовъ штаты и положеніе привести сперва въ дѣйствіе на три года, въ видѣ временной мѣры, съ тѣмъ, чтобы удостовѣриться на самомъ дѣлѣ, не потребуютъ ли они еще какихъ дополненій или перемѣнъ.

2891.—Маія 25. (**) Привиллегія, выданная иностранному мастеру Генриху Бейеру, *на изобрѣтенную имъ машину для дѣланія особаго рода гвоздей или шпилекъ для подбивки сапоговъ.*

Флота Капитанъ-Лейтенантъ фонъ Гине, по довѣренности отъ иностраннаго мастера Генриха Бейера, подалъ 6 Іюля 1828 года Министерству Внутреннихъ дѣлъ просьбу въ томъ, что онъ Бейеръ изобрѣлъ машину для дѣланія особаго рода гвоздей, или шпилекъ разной величины для подбивки сапоговъ; и для того просилъ выдать ему Бейеру привиллегію на исключительное право пользоваться симъ изобрѣтеніемъ въ теченіи пяти лѣтъ.

Изобрѣтеніе сіе состоитъ въ слѣдующемъ: машина сдѣлана изъ чугуна, на станкѣ оной устроенъ щурупъ съ остронадпиленнымъ винтомъ, толщиною въ полтора дюйма; нижній конецъ винта прикрѣпленъ къ перпендикулярно стоящей четвероугольной призмѣ, которая при оборотахъ винта опускается внизъ, или поднимается къ верху; въ основаніе призмы вставляется перпендикулярно стоячій рѣзецъ; сей послѣдній, по устройству призмы, имѣетъ непремѣняемое направленіе къ мѣсту, гдѣ находится другій лежачій рѣзецъ, коего длина 4, ширина въ 1, а толщина въ половину дюйма; лежачій рѣзецъ со всѣхъ четырехъ краевъ сошлифованъ желобовато въ толщину средственнаго обуха ножа; оба рѣзака дѣлаются изъ литой Англинской стали, дабы могли рѣзать листовое желѣзо. Машина приводится въ дѣйствіе придѣланнымъ къ верхнему концу винта коромысломъ, движеніемъ коего взадъ и впередъ вертикальный рѣзакъ, опускаясь къ лежачему, къ коему плотно подходитъ, рѣжетъ вкладываемое между ими желѣзо въ желаемомъ видѣ. Дѣлаемые сею машиною гвозди отличаются отъ обыкновенныхъ преимущественно тѣмъ, что они не выковываются, но вырѣзываются изъ холоднаго желѣза; они граневиты, нѣсколько зазубристы и только съ одной стороны заострѣны, ровной величины и аккуратно сдѣланы, а потому подошву долгое время держатъ не выпадывая, отъ чего не бываетъ, какъ при кованныхъ гвоздяхъ, на подошвахъ дыръ, и тѣмъ сохраняютъ подошву весь-

(*) Приложеніе подъ буквою А. штаты и положеніе см. въ концѣ Тома.
(**) Распубликована отъ Сената 13 Іюня.

ма надолго. Санктпетербургскія Россійская и Нѣмецкая Ремесленныя Управы въ выданныхъ отъ себя свидѣтельствахъ удостовѣряютъ, что приготовляемые сею машиною гвозди, найдены противъ выработываемыхъ другими мастерами въ добротѣ гораздо преимущественѣе, и что шпилекъ таковаго качества здѣсь вовсе ни выдѣлываемо, ни приготовляемо не было. Бейеръ предполагаетъ продавать пудъ большихъ сапожныхъ гвоздей, коихъ въ фунтѣ 2300, по 48 рублей ассигнаціями, а маленькихъ для подошевъ, коихъ въ фунтѣ 3000, по 40 руб; если же потребуется ихъ большое количество, то онъ обязуется ставить: первые по 40 рублей, а послѣдніе по 35 рублей. Машина, устроенная для полнаго дѣйствія къ приготовленію гвоздей, будетъ стоить 200 рублей.

Для вящшаго же въ семъ дѣлѣ удостовѣренія и поясненія флота Капитанъ-Лейтенантъ фонъ Гине представилъ подробное описаніе и чертежъ всему дѣло-производству, съ коего копія, равно какъ и съ чертежа, приложена при семъ подъ лит. А., подлинные же описаніе и чертежъ хранятся Министерства Внутреннихъ дѣлъ въ Департаментѣ Государственго Хозяйства и Публичныхъ Зданій.

По разсмотрѣніи всего вышеписаннаго въ Совѣтѣ Министерства Внутреннихъ дѣлъ, оный основываясь на свидѣтельствахъ С. Петербургскихъ Ремесленныхъ Управъ, что выработываемыя на изобрѣтенной Бейеромъ машинѣ сапожныя шпильки противъ обыкновенныхъ имѣютъ большее преимущество въ добротѣ, и не усматривая, чтобы кому-либо на подобную машину выдана была привиллегія, полагалъ: просимую Бейеромъ привиллегію выдать на законномъ основаніи. Министръ Внутреннихъ дѣлъ, соглашаясь съ мнѣніемъ Совѣта Министерства, представлялъ прошеніе Капитанъ-Лейтенанта фонъ Гине Государственному Совѣту, который журналомъ Департамента Государственной Экономіи, 2 Маія 1829 года Высочайшаго утвержденія удостоеннымъ, положилъ: просимую Бейеромъ привиллегію выдать на законномъ основаніи.

Согласно вышеупомянутому положенію Государственнаго Совѣта, и на основаніи Высочайшаго Манифеста 17 Іюня 1812 года, Управляющій Министерствомъ Внутреннихъ дѣлъ, даетъ сію привиллегію иностранному мастеру Бейеру, которому симъ позволяется означенную изобрѣтенную имъ машину для дѣланія сапожныхъ гвоздей производить, употреблять, продавать, дарить, въ залогъ и наслѣдникамъ отдавать, какъ его собственность, и пользоваться симъ правомъ исключительно во всѣхъ Россійскихъ Губерніяхъ и Областяхъ въ теченіи пяти лѣтъ отъ нижеписаннаго числа. Пошлина 500 рублей взята. Во увѣреніе чего сія привиллегія рукою Управляющаго Министерствомъ Внутреннихъ дѣлъ подписана и печатью Министерства Внутреннихъ дѣлъ утверждена. Въ С. Петербургѣ 1829 года Маія въ 25 день.

2892.—Маія 28. Сенатскій, съ прописаніемъ Высочайше утвержденнаго доклада состоящаго въ должности Главноуправляющаго Духовными дѣлами. —*О мѣрахъ къ умноженію вспомогательнаго капитала, составляемаго для пособія недостаточнымъ церквамъ и монастырямъ Римско-Католическаго исповѣданія.*

Правительствующій Сенатъ слушали рапортъ Г. Статсъ-Секретаря Его Императорскаго Величества, состоящаго въ должности Главноуправляющаго Духовными дѣлами иностранныхъ исповѣданій, что по случаю многихъ поступавшихъ отъ Римско-Католическаго Духовенства прошеній объ исходатайствованіи вспоможенія отъ казны на ихъ содержаніе, также на починки и перестройки церковныхъ зданій, или на лучшее устройство состоящихъ въ вѣдомствѣ Духовенства общеполезныхъ заведеній, покойный Митрополитъ

Сестрепцевичъ-Богушъ, въ 1820 году сообщалъ Г. бывшему Министру Духовныхъ дѣлъ и Народнаго Просвѣщенія, что нужно бы отъ избыточныхъ доходовъ нѣкоторыхъ монастырей и церквей составить общій капиталъ, коего процентами были бы удовлетворяемы необходимыя нужды недостаточныхъ церквей и монастырей.—На сіе по докладу Г. Дѣйствительнаго Тайнаго Совѣтника Князя Голицына послѣдовало Высочайшее соизволеніе, объявленное имъ Римско-Католической Духовной Коллегіи отъ 18 Генваря 1820 года. Коллегія, принимая въ соображеніе, что до того еще установленъ съ Римско-Католическихъ монастырей сборъ болѣе 10.000 руб. серебромъ на Главную Римско-Католическую Семинарію при Виленскомъ Университетѣ, назначила для вспомогательнаго капитала складку только съ бѣлаго Духовенства, и опредѣлила собирать ежегодно съ шести Римско-Католическихъ Епархій по 2.575 руб. серебромъ. Послѣ сего, когда покойный Митрополитъ ходатайствовалъ, чтобы къ массѣ имѣній Виленскаго Каѳедральнаго Капитула присоединить еще и имѣніе, записанное бывшимъ нѣкогда Виленскимъ Епископомъ Войною на придѣлъ (альтарію) въ Виленскомъ Каѳедральномъ соборѣ, болѣе 800 душъ; то хотя сіе по разсмотрѣніи въ Комитетѣ Гг. Министровъ и дозволено, но вмѣстѣ постановлено, чтобы Каѳедральный Капитулъ изъ доходовъ онаго имѣнія вносилъ ежегодно въ составъ вспомогательнаго капитала 3.000 руб. серебромъ, и чтобы сей вкладъ обезпеченъ былъ на всѣхъ имѣніяхъ Капитула, о чемъ данъ Правительствующему Сенату Высочайшій указъ 26 Ноября 1822 года. Такимъ образомъ сборъ для вспомогательнаго капитала составилъ 5.575 руб. серебромъ ежегодно; начался оный съ Генваря мѣсяца 1823 года и поступаетъ въ два срока въ Государственный Заемный Банкъ и въ Государственный Коммерческій Банкъ: въ первомъ накопилось онаго съ процентами 147.403 руб. 82½ коп. ассигнаціями, во второмъ 268 руб. серебромъ, также съ процентами. При самомъ учрежденіи вспомогательнаго капитала положено, чтобы оный оставался неприкосновеннымъ, и чтобы только проценты назначаемы были на вспоможеніе или ссуду. Римско-Католическая Коллегія, желая дать ему усилиться, донынѣ не назначала пособій, даже и изъ процентовъ, кромѣ лишь для трехъ Римско-Католическихъ церквей въ Луцкой Епархіи, коимъ необходимо понадобилось вспоможеніе, и коимъ съ разрѣшенія Главнаго Управленія Духовныхъ дѣлъ иностранныхъ исповѣданій производится съ минувшаго 1828 года всего не болѣе 900 руб. въ годъ на ихъ содержаніе. Между тѣмъ поручено было Коллегіи войти въ разсмотрѣніе и представить мнѣніе: какія общія правила нужно постановить для назначенія въ потребныхъ случаяхъ вспоможеній или временныхъ ссудъ Духовенству Римской церкви изъ означеннаго капитала? Въ слѣдствіе сего Коллегія, по истребованіи свѣденій и мнѣнія Епархіальныхъ Начальствъ, представила слѣдующее мнѣніе: 1) Пособіе производить недостаточнымъ церквамъ Римско-Католическихъ Епархій изъ процентовъ вспомогательнаго капитала по пропорціи складки, въ составъ онаго каждою Епархіею вносимой; но какъ фундуши всѣхъ Епархій и надобности ихъ не равны, да и вспомогательный капиталъ составляется не изъ однихъ складокъ; то по предварительномъ розысканіи Коллегіею, посредствомъ мѣстнаго Начальства, о чрезвычайныхъ нуждахъ какой либо Епархіи и о недостаткѣ собственныхъ ея средствъ къ удовлетворенію онымъ, дѣлать пособіе изъ общаго капитала, съ тѣмъ однако, что при равныхъ нуждахъ двухъ Епархій, преимущество будетъ имѣть та, которая внесла болѣе суммъ на составленіе капитала. 2) Какъ вспомогательный капиталъ еще не значителенъ, то до увеличенія онаго не дѣлать

изъ него расходовъ безъ крайней необходимости. 3) Чтобы отклонить нынѣ излишнія требованія о вспоможеніи, ни въ какомъ случаѣ не давать онаго церкви, коей Священникъ получаетъ годоваго дохода до 200 руб. серебромъ и церковь зависитъ отъ свѣтскаго Ктитора, который обязанъ пещись о ея благосостояніи. 4) При каждомъ требованіи пособія изъ вспомогательнаго капитала, Коллегія будетъ производить розысканіе, и постановленія свои представлять на разсмотрѣніе Главному Управленію Духовныхъ дѣлъ иностранныхъ исповѣданій. 5) Требованія Римско-Католическихъ Епархій о пособіи изъ вспомогательнаго капитала стараться ограничивать внесенными ими складками въ составъ онаго и тѣмъ побудить ихъ къ увеличенію своихъ складокъ. 6) Производимое нынѣ пособіе 900 руб. ассигнаціями ежегодно для трехъ Римско-Католическихъ церквей Луцкой Епархіи отнести на счетъ капитала оной Епархіи, отдѣливъ изъ онаго на сей предметъ 18.000 рублей въ особый билетъ, остальный же за тѣмъ капиталъ соединить весь въ одинъ билетъ. Соглашаясь съ мнѣніемъ Коллегіи, онъ Г. состоящій въ должности Главноуправляющаго Духовными дѣлами иностранныхъ исповѣданій, признавалъ еще нужнымъ изыскать средства для усиленія сего капитала: ибо чрезъ сіе откроются способы къ лучшему устройству столь нынѣ скудныхъ Семинарій, къ поддержанію Богоугодныхъ заведеній, при Римско-Католическихъ монастыряхъ и церквахъ находящихся, и къ учрежденію приходскихъ Училищъ. Способы усилить вспомогательный капиталъ представляются слѣдующіе: а) поставить въ обязанность Епархіальнымъ Начальствамъ поощрять подвѣдомое имъ Духовенство къ посильнымъ въ оный вкладамъ особенно тѣхъ, кои имѣютъ не одну бенефицію. б) Обращать доходы отъ всѣхъ праздныхъ бенефицій, отдаваемыхъ во временную администрацію, до замѣщенія оныхъ. в) Обращать часть процентовъ и другихъ взысканій, опредѣляемыхъ по тяжебнымъ дѣламъ Духовенства съ частными лицами о неплатежѣ за нѣсколько лѣтъ процентовъ съ обезпеченныхъ на имѣніяхъ ихъ монастырскихъ и церковныхъ капиталовъ, или о присвоеніи собственности церквей и монастырей. Начальники Губерній, кои по учрежденному для сихъ дѣлъ порядку, представляютъ рѣшенія по онымъ Судебныхъ мѣстъ въ Правительствующій Сенатъ съ своими заключеніями, могутъ, по сношенію съ Епископами, присовокуплять мнѣніе, какую часть изъ присуждаемыхъ въ пользу Духовенства взысканій можно безъ стѣсненія его въ собственныхъ нуждахъ отдѣлять на вспомогательный капиталъ. г) Всѣ доходы фундушей такихъ Духовныхъ мѣстъ, кои или по упадку ихъ, или по безполезности при измѣнившихся отъ времени отношеніяхъ и обстоятельствахъ могутъ быть упраздняемы, также должны принадлежать вспомогательному капиталу. Если къ симъ фундушамъ принадлежатъ недвижимыя имѣнія, то оныя или отдаются въ аренду порядкомъ, установленнымъ для казенныхъ имѣній, или продаются съ публичныхъ торговъ. Въ разсужденіи управленія и употребленія вспомогательнаго капитала, онъ Г. состоящій въ должности Главноуправляющаго Духовными дѣлами иностранныхъ исповѣданій полагалъ постановить еще слѣдующія главныя правила: 1) Сей капиталъ состоитъ въ вѣденіи Римско-Католической Духовной Коллегіи и Главнаго Управленія Духовныхъ дѣлъ иностранныхъ исповѣданій. Коллегія хранитъ всѣ билеты Государственнаго Казначейства на сей капиталъ. Разные вклады въ оный соединяются каждые три года въ одинъ капиталъ. 2) Выдачи опредѣляются церквамъ и монастырямъ или навсегда для содержанія ихъ съ полезными при оныхъ заведеніями, или во временное вспоможеніе, или наконецъ въ видѣ ссуды такимъ монастырямъ и

церквамъ, кои, имѣя не скудные фундуши, могутъ нуждаться въ ссудѣ по случаю пожаровъ, неурожаевъ въ ихъ имѣніяхъ, и другихъ временныхъ, не терпящихъ отлагательства и требующихъ значительныхъ издержекъ надобностей. 3) Постоянныя выдачи назначаются Римско-Католическою Духовною Коллегіею одинъ разъ въ году въ Декабрѣ мѣсяцѣ, и по разсмотрѣніи сего назначенія въ Главномъ Управленіи, вносятся въ Комитетъ Министровъ на Высочайшее утвержденіе. 4) Временныя выдачи въ непредвидѣнныхъ важныхъ случаяхъ, назначаются Коллегіею немедленно. Если оныя не превышаютъ 3000 рублей, то разрѣшаются Главнымъ Управленіемъ Духовныхъ дѣлъ иностранныхъ исповѣданій; свыше сей суммы представляетъ оно на Высочайшее усмотрѣніе. Духовенство, испрашивая у своего Начальства пособій изъ вспомогательнаго капитала, во всѣхъ тѣхъ случаяхъ, кои могутъ быть извѣстны Губернскому Начальству, какъ то: въ случаѣ пожаровъ, не урожаевъ, прекращенія по тяжбамъ или конкурсамъ пользованія капиталами или недвижимымъ имѣніемъ, съ которыхъ Духовенство до того получало содержаніе, должно испрашивать и у Губернскаго Начальства засвидѣтельствованія съ его стороны предъ Главнымъ Управленіемъ. О всѣхъ сихъ предположеніяхъ онъ Г. состоящій въ должности Главноуправляющаго Духовными дѣлами иностранныхъ исповѣданій всеподданнѣйше докладывалъ Государю Императору, и Его Величество въ 21 день Апрѣля Высочайше соизволилъ утвердить оныя, и притомъ Всемилостивѣйше пожаловать для усиленія означеннаго капитала, на счетъ вторыхъ Іезуитскихъ имѣній, 100.000 руб., Высочайше повелѣвъ отпустить сію сумму въ два срока, въ теченіи нынѣшняго и будущаго года. Относясь объ отпускѣ пожалованной суммы къ Г. Министру Финансовъ, онъ Г. состоящій въ должности Главноуправляющаго Духовными дѣлами иностранныхъ исповѣданій доноситъ Правительствующему Сенату о Высочайше утвержденныхъ Его Императорскимъ Величествомъ правилахъ, касательно способовъ усилить сей капиталъ, также касательно управленія онымъ, и порядка назначенія изъ него пособій, и испрашиваетъ предписаній, кому слѣдуетъ, объ исполненіи сихъ правилъ. Приказали: о семъ Высочайшемъ Его Императорскаго Величества повелѣніи, для должнаго по оному, до кого слѣдовать будетъ, исполненія, послать указы въ Римско-Католическую Духовную Коллегію, къ Г. состоящему въ должности Главноуправляющаго Духовными дѣлами иностранныхъ исповѣданій, къ Начальникамъ Губерній и въ Губернскія Правленія присоединенныхъ отъ Польши Губерній, а также къ Г. Министру Финансовъ.

2893. Маія 28. Сенатскій, съ прописаніемъ Высочайше утвержденнаго положенія Комитета. — *Объ употребленіи изъ наличныхъ земскихъ сборовъ суммъ на непредвидимые расходы заимообразно на счетъ будущаго сбора.*

Правительствующій Сенатъ слушали рапортъ Г. Управляющаго Министерствомъ Внутреннихъ дѣлъ, что въ 1826 году бывшій Нижегородскій, Казанскій, Симбирскій, Саратовскій и Пензенскій Генералъ-Губернаторъ, Г. Генералъ отъ Инфантерія Бахметевъ, по представленію Саратовскаго Гражданскаго Губернатора, отнесся въ Министерство Внутреннихъ дѣлъ, о необходимости устроить въ посадѣ Дубовкѣ деревянную мостовую, по существующему тамъ Персидскому взвозу и исправить пришедшій въ ветхость деревянный мостъ чрезъ Кулаковскій оврагъ, употребя нужную на сіи постройки сумму, по недостатку мѣстныхъ доходовъ, изъ остатковъ сборовъ на земскія повинности прошедшаго 3-хъ лѣтія по Саратовской Губерніи. Въ слѣдствіе сего по разсмо-

трѣніи въ Строительномъ Комитетѣ, при Министерствѣ Внутреннихъ дѣлъ учрежденномъ, доставленныхъ отъ Саратовскаго Гражданскаго Губернатора плановъ, фасадовъ и смѣты, въ 7.588 руб. 25 коп. на означенныя постройки изчисленной, сдѣлано было сношеніе съ Г. Министромъ Финансовъ, и по полученіи заключенія его, что означенныя деньги 7.588 руб. 25 коп. можно обратить на счетъ остаточныхъ суммъ общаго земскаго сбора, какія могутъ быть отъ текущаго съ 1828 года 3-хъ лѣтія, ибо остатки земскихъ сборовъ прошедшаго 3-хъ лѣтія, зачтены въ раскладку настоящаго 3-хъ лѣтія, Г. Министръ Внутреннихъ дѣлъ, согласно сему входилъ съ представленіемъ въ Комитетъ Гг. Министровъ. Комитетъ, пріемля въ соображеніе, что по коренному закону о земскихъ повинностяхъ, остатки земскихъ сборовъ отъ одного трехлѣтія должны быть зачитаемы въ сборы слѣдующаго 3-хъ лѣтія, считаетъ съ своей стороны, что остатковъ по симъ сборамъ въ существѣ быть не можетъ, и потому допускать на счетъ оныхъ назначеніе какихъ-либо расходовъ, было бы несогласно съ положеніемъ о земскихъ повинностяхъ, Высочайше конфирмованнымъ 2 Маія 1805 года. Въ семъ уваженіи Комитетъ журналомъ, Высочайше утвержденнымъ 27 минувшаго Апрѣля, положилъ: 1) Постановить на будущее время непремѣннымъ правиломъ, чтобы въ тѣхъ случаяхъ, когда по непредвидѣннымъ какимъ-либо обстоятельствамъ потребуется такая издержка, которая не была внесена въ смѣту текущаго 3-хъ лѣтія, потребная на покрытіе оной сумма отпускаема была изъ наличныхъ земскихъ сборовъ заимообразно на счетъ будущаго сбора съ тѣмъ, чтобы при составленіи новой смѣты издержка таковая вносима была въ оную какъ расходъ, относящійся уже къ новому трехъ-лѣтію. 2) На семъ основаніи разрѣшить и настоящее представленіе Саратовскаго Губернскаго Начальства о устроеніи въ посадѣ Дубовкѣ мостовой и моста, дозволя изчисленную на сіе по смѣтѣ сумму 7.588 руб. 25 коп. употребить изъ наличнаго земскаго сбора по Саратовской Губерніи и потомъ включить оную въ раскладку на слѣдующее 3-хъ лѣтіе. Поелику же случаи непредвидимыхъ издержекъ могутъ быть весьма рѣдки, то подтвердить Начальникамъ Губерній, чтобы при составленіи смѣтъ о земскихъ повинностяхъ всѣ тѣ статьи расходовъ, кои въ продолженіи трехъ-лѣтія должны быть выполнены, вносимы были въ смѣты, и чтобы по утвержденіи смѣтъ никакія сверхъ оныхъ издержки допускаемы не были. О таковомъ Высочайше утвержденномъ положеніи Комитета Гг. Министровъ онъ Г. Управляющій Министерствомъ Внутреннихъ дѣлъ представляетъ Правительствующему Сенату, испрашивая надлежащихъ распоряженій къ приведенію онаго повсемѣстно въ должное исполненіе и присовокупляя, что на основаніи сего дано имъ Г. Управляющимъ Саратовскому Гражданскому Губернатору предписаніе о употребленіи 7.588 руб. 25 коп., потребныхъ на устроеніе въ посадѣ Дубовкѣ деревянныхъ мостовой и моста изъ наличнаго земскаго сбора по Саратовской Губерніи. Приказали: о должномъ исполненіи вышепрописаннаго Высочайше утвержденнаго положенія Комитета Гг. Министровъ, предписать указами всѣмъ Губернскимъ и Областнымъ Правленіямъ и Правительствамъ, Гражданскимъ Губернаторамъ, Военнымъ Генералъ-Губернаторамъ, Генералъ-Губернаторамъ, Военнымъ Губернаторамъ, управляющимъ и гражданскою частію, Г. Министру Финансовъ и Управляющему Министерствомъ Внутреннихъ дѣлъ.

2894.—Маія 28. Сенатскій. — *О правилахъ на вывозъ за границу хлѣбнаго вина, спирта и джина, съ приложеніемъ формъ объявленію и свидѣтельству.*

Правительствующій Сенатъ слушали пред-

ставленіе Г. Министра Финансовъ, что во 163 § откупныхъ условій съ 1827 по 1831 годъ для 28 Великороссійскихъ Губерній и Кавказской Области постановлено особое правило, что если бы Правительство признало нужнымъ дозволить безпошлинный отпускъ за границу хлѣбнаго вина и спирта, хлѣбныхъ водокъ, джина, ликеровъ и бальзама; то откупщикамъ не имѣть за то претензіи къ казнѣ. Но для избѣжанія корчемства, каждый содержатель по своему откупу, относительно выкурки вина и спирта и выдѣлки водокъ и другихъ вышеозначенныхъ напитковъ, равно и провоза оныхъ, въ правѣ будетъ имѣть надзоръ, какъ выше сказано, или какъ Правительствомъ особо постановлено будетъ. Но нынѣ существующему Тарифу разрѣшается вывозъ хлѣбнаго вина и водокъ за границу безпошлинно. За симъ недостаетъ только опредѣлительной формы для всеобщаго руководства по сему предмету. Желая споспѣшествовать распространенію вывоза внутреннихъ произведеній за границу, сколько для поощренія хлѣбопашества, столько же и для доставленія наибольшей возможности владѣльцамъ имѣній пріобрѣтать выгоды отъ постояннаго усовершенствованія сельскаго хозяйства, онъ Г. Министръ Финансовъ признаетъ съ своей стороны полезнымъ постановить на настоящій случай нижеслѣдующія правила: 1) Безпошлинный вывозъ хлѣбнаго вина и спиртовъ въ 28 Великороссійскихъ Губерніяхъ и Кавказской Области, дозволить чрезъ Архангельскій, Астраханскій, С. Петербургскій и Нарвскій порты. 2) Приготовленіе для заграничнаго отпуска вина или спирта, производить не иначе, какъ по заказу торговыхъ домовъ, въ означенныхъ портовыхъ городахъ находящихся. 3) Для сего разрѣшить также выдѣлку на винокуренныхъ заводахъ джина или яинвера, посредствомъ обыкновенной перегонки хлѣбнаго вина или спирта чрезъ можжевеловыя ягоды. 4) Заводчикъ, желающій курить вино или спиртъ, и приготовлять джинъ для безпошлиннаго заграничнаго отпуска, долженъ предварительно подать объявленіе по формѣ лит. А. въ ту Казенную Палату, въ вѣдомствѣ коей заводъ находится, съ изъясненіемъ въ ономъ: a) для кого именно приготовленіе онаго предполагается; b) въ какомъ количествѣ ведръ и добротѣ должно быть выкурено; c) къ какому изъ вышепоименованныхъ портовъ доставить назначается, и d) въ какое время заводчикъ намѣренъ начать винокуреніе и къ какому числу оное имѣетъ быть окончено, а приготовленное вино, спиртъ или джинъ отправлено къ мѣсту своего назначенія. 5) На семъ основаніи Казенная Палата выдаетъ заводчику свидѣтельство, на выкурку показаннаго въ объявленіи количества вина, спирта или джина, по формѣ лит. В. и въ тоже время копіи съ сего свидѣтельства отправляетъ: одну къ содержателю питейныхъ сборовъ того мѣста, гдѣ заводъ находится, для надлежащаго съ его стороны наблюденія за производствомъ винокуренія; а другую въ Уѣздный Судъ, на предметъ своевременной выдачи, установленнаго для провоза вина ерлыка. 6) Выкуренное для заграничнаго отпуска вино или спиртъ и джинъ, хранить при винокуренныхъ заводахъ отдѣльно отъ приготовленной къ поставкѣ въ казну, или откупщикамъ пропорціи. 7) Къ отвращенію корчемства, могущаго быть при выкуркѣ вина или спирта и приготовленіи джина для отпуска за границу, предоставляется откупщикамъ имѣть на заводахъ установленный 161 § откупныхъ условій надзоръ. 8) Доставленіе приготовленныхъ для заграничнаго отпуска питей къ назначеннымъ портамъ, должно происходить на томъ же самомъ основаніи, какъ оное производится нынѣ въ казну или откупщикамъ, въ другихъ Губерніяхъ находящимся, по выдаваемымъ изъ Уѣздныхъ Судовъ ерлыкамъ, съ означеніемъ въ нихъ количества бочекъ, мѣры и доброты

питей и тракта, по которому опыя провозить назначается. 9) Уѣздный Судъ по выдачѣ заводчикамъ ерлыковъ, въ то же время обязанъ увѣдомлять Казенныя Палаты тѣхъ Губерній, гдѣ назначенные для отпусковъ за границу вина портовые города находятся, съ приложеніемъ точныхъ списковъ съ помянутыхъ ерлыковъ, а оные должны тогда же сообщать о томъ Таможенному вѣдомству. 10) Приготовленныя для заграничнаго отпуска питья, подвергаются при провозѣ дозволенному откупными условіями осмотру бочекъ со стороны корчемной стражи. 11) По прибытіи транспорта къ назначенному порту, предъявлять его въ тотъ же самый день Таможнѣ, которая при повѣренномъ мѣстнаго откупщика принимаетъ оный въ свое вѣдомство, свидѣтельствуетъ вино или спиртъ и джинъ по ерлыку, приводитъ въ извѣстность количество сихъ питей, крѣпость оныхъ и убыль, произшедшую во время провоза. 12) Принятое такимъ образомъ въ Таможенное вѣдомство вино, или спиртъ и джинъ, хранить въ складочныхъ мѣстахъ подъ особеннымъ наблюденіемъ онаго, впредь до отправленія за границу. При погрузкѣ же помянутыхъ питей въ корабли дозволяется имѣть участіе въ надзорѣ и со стороны откупа, но съ тѣмъ, чтобъ не причинять остановки, на каковой конецъ увѣдомлять откупщика наканунѣ погрузки для присылки повѣреннаго, или отказа отъ надзора. 13) За злоупотребленія при выкуркѣ и провозѣ помянутыхъ питей, подвергать заводчиковъ отвѣтственности по точной силѣ изданныхъ узаконеній. 14) Подобно тому разрѣшить безпошлинный вывозъ за границу всѣхъ сортовъ водокъ, ликеровъ и бальзама оптовыми количествами, чрезъ помянутые порты съ точнымъ соблюденіемъ существующихъ о водочныхъ заводахъ постановленій. Оптовыми количествами разумѣется не менѣе 40 ведръ; во всякомъ случаѣ меньшія количества покупать у откупщиковъ. 15) Отпускъ за границы вина, спирта, джина, разныхъ водокъ, ликеровъ и бальзама изъ привиллегированныхъ Губерній чрезъ порты таковыхъ же Губерній, оставить на существующемъ нынѣ основаніи. 16) Если кто желаетъ поставить таковыя питья изъ 29-ти Великороссійскихъ Губерній въ порты привиллегированныхъ мѣстъ, какъ то: Остзейскіе, Черноморскіе, Азовскіе и Бессарабскіе, то при провозѣ оныхъ чрезъ Великороссійскія Губерніи, долженъ исполнять обрядъ предписанный выше сего; а въ предѣлахъ привиллегированныхъ Губерній подвергается существующимъ въ оныхъ правиламъ. О таковомъ примѣненіи правилъ, на провозъ питей существующихъ, къ загриничнымъ отпускамъ, онъ Г. Министръ Финансовъ представляетъ на благоусмотрѣніе Правительствующаго Сената, съ приложеніемъ двухъ формъ для подачи въ Казенную Палату объявленій заводчиковъ и свидѣтельства на выкурку вина, испрашивая къ приведенію всего вышеизложеннаго въ надлежащее исполненіе, кому слѣдуетъ указовъ. Приказали: признавая вышепрописанныя правила для вывоза за границу хлѣбнаго вина и водокъ съ изданными на содержаніе питейныхъ съ 1827 по 1831 годъ въ 29 Великороссійскихъ Губерніяхъ откуповъ, сообразными, предписать, съ приложеніемъ вышеупомянутыхъ формъ, о точномъ оныхъ исполненіи, всѣмъ Губернскимъ и Областнымъ Правленіямъ и Правительствамъ, Казеннымъ Палатамъ и Экспедиціямъ указами, каковыми дать знать и всѣмъ Присутственнымъ мѣстамъ и увѣдомить Г. Министра Финансовъ; а въ Святѣйшій Правительствующій Синодъ, во всѣ Правительствующаго Сената Департаменты и Общія оныхъ Собранія, съ приложеніемъ таковыхъ же формъ сообщить вѣденія.

Форма лит. А.

Въ NN Казенную Палату
Винокуреннаго заводчика NN.

*

Объявленіе.

Имѣю я намѣреніе выкурить на заводѣ моемъ, состоящемъ въ N — Губерніи, уѣзда N въ такомъ-то урочищѣ, при такомъ-то селѣ или деревнѣ, по заказу такого-то торговаго дома, въ такомъ-то городѣ находящагося, для заграничнаго отпуска вина, спирта, или джина, такой-то крѣпости оооо в. Выкурку или приготовленіе онаго начать такого-то числа, мѣсяца и года и окончить оную такого-то числа, мѣсяца и года. Вино сіе, спиртъ, или джинъ полагаю отправить въ такое-то время къ такому-то порту. По чему прошу опую Палату о выдачѣ мнѣ установленнаго свидѣтельства на производство выкурки вышесказаннаго спирта, вина или джина и ерлыковъ на провозъ онаго учинить свое распоряженіе, предписавъ такому-то Уѣздному Суду. Въ N городѣ. Такого-то числа, мѣсяца и года.

Подпись винокуреннаго заводчика.

Примѣчаніе. Объявленіе сіе писать на гербовой бумагѣ рублеваго достоинства.

Форма лит. В.

Свидѣтельство.

(Выданное изъ N Казенной Палаты винокуренному заводчику NN)

Въ слѣдствіе поданнаго отъ NN винокуреннаго заводчика такого-то числа, мѣсяца и года, объявленія, N Казенная Палата на основаніи правилъ о безпошлинномъ отпускѣ за границу хлѣбнаго вина, спиртовъ и джина, выдала ему Г. NN сіе свидѣтельство въ томъ, что дозволяется ему на заводѣ его, состоящемъ въ N—Губерніи, уѣзда N—въ такомъ-то урочищѣ при такомъ-то селѣ или деревнѣ выкурить по заказу такого-то торговаго дома, въ такомъ-то городѣ находящагося, для заграничнаго отпуска чрезъ такой-то портъ ооо вина, спирта или джина, такой-то крѣпости ооо в., съ соблюденіемъ постановленій, существующихъ въ 28 Великороссійскихъ Губерніяхъ и Кавказской Области по предмету винокуренія на частныхъ заводахъ, и при томъ съ тѣмъ: во 1-хъ, чтобы свидѣтельство сіе предъявлено было Земскому Суду, гдѣ заводъ находится и мѣстному откупщику до начатія винокуренія; во 2-хъ, чтобы выкурку сказаннаго количества вина, или спирта начать такого-то числа, мѣсяца и года и окончить такого-то числа, мѣсяца и года; въ 3-хъ, сказанное вино, спиртъ или джинъ хранить до отправленія при томъ же заводѣ особо отъ выкуреннаго для казны и откупщиковъ вина, а при отправленіи онаго получить слѣдующіе на провозъ ерлыки изъ NN Уѣзднаго Суда безъ малѣйшаго задержанія. Такого-то числа, мѣсяца и года.

Подпись Вице-Губернатора и Совѣтника питейнаго Отдѣленія, скрѣпа Столоначальника.

No

Печать Казенной Палаты.

2895.—Маія 28. Сенатскій.—*О взысканіи штрафа за корчемство пивомъ.*

Правительствующій Сенатъ слушали представленіе Г. Министра Финансовъ, по предмету взысканія штрафа за корчемство пивомъ. Приказали: признавая заключеніе Г. Министра Финансовъ по дѣлу сему правильнымъ, согласно оному, Казеннымъ Палатамъ и Губернскимъ Правленіямъ 28-ми Великороссійскихъ Губерній и Кавказской Области предписать: 1) За продажу простаго кабацкаго пива въ трактирныхъ заведеніяхъ, кромѣ харчевень, виновныхъ въ томъ содержатей трактирныхъ заведеній и откупщиковъ на будущее время подвергать отвѣтственности, какая установлена указомъ 15 Октября 1828 года за вареніе и продажу пивоварами и откупщиками пива недозволеннаго качества, располагая сіе взысканіе на виновныхъ по равной части; и 2) Всякое розысканіе по предмету неправильной продажи кабацкаго пива въ трактирныя заведенія за прошедшее до опубликованія указа 31 Октября 1828 года время оставить и виновныхъ въ томъ откупщиковъ

никакому взысканію не подвергать; о чемъ и послать указы, каковымъ увѣдомить и Г. Министра Финансовъ; въ Святѣйшій же Правительствующій Синодъ, во всѣ Правительствующаго Сената Департаменты и Общія оныхъ Собранія, сообщить вѣденія.

2896. — Маія 28. Сенатскій. — *О взысканіи штрафа за выдѣлку и продажу водокъ неузаконенной доброты.*

Правительствующій Сенатъ слушали представленіе Г. Министра Финансовъ, о привезенныхъ въ Москву разными заводчиками для распродажи не подслащенныхъ водкахъ и ромѣ крѣпостію ниже 24 градусовъ по Мильсову Гидрометру, и о разрѣшеніи, какому подвергать штрафу заводчиковъ, выдѣлывающихъ и продающихъ водки таковой неузаконенной доброты? Приказали: поелику по силѣ 1-й статьи утвержденныхъ 28 Октября 1822 года Комитетомъ Гг. Министровъ дополнительныхъ правилъ о хлѣбныхъ водкахъ въ Великороссійскихъ Губерніяхъ, равно 17 и 164 §§ Высочайше утвержденныхъ для содержанія, съ 1827 по 1831 годъ въ означенныхъ Губерніяхъ питейныхъ откуповъ, выдѣлываемые заводчиками на манеръ иностранныхъ изъ хлѣбнаго вина высшей доброты напитки, какъ-то: водки Французскія, коньякъ и ромъ, должны имѣть крѣпости по испытанію на Гидрометръ Мильса не менѣе 24 градусовъ; по Уставу о питейномъ сборѣ, 2 Апрѣля 1817 года изданному, за несоблюденіе правилъ о продажѣ хлѣбныхъ водокъ съ заводовъ, заводчики подвергаются штрафу по 50 руб. за каждое ведро водки; а равно и по 9-й статьѣ вышеупомянутыхъ правилъ 28 Октября 1822 года заводчики за выдѣлку изъ извѣстнаго количества вина, водокъ болѣе, нежели слѣдуетъ, т. е. за выдѣлку оныхъ крѣпостію ниже 24 градусовъ, подвергаются подобному же штрафу по 50 руб. за ведро; и наконецъ указомъ Правительствующаго Сената 8 Августа 1828 года предписано, разсыпку водокъ, какъ составляющую дѣйствительное корчемство, строжайше воспретить и съ виновными поступать какъ съ корчемниками; то слѣдуя точной силѣ сихъ узаконеній, водочные заводчики не имѣютъ права выдѣлывать вышеупомянутые напитки нисшей доброты; а потому тѣ изъ оныхъ, кои не имѣютъ узаконенной 24-хъ градусной крѣпости, должны быть признаваемы корчемными и подвергаться конфискаціи съ наложеніемъ опредѣленнаго вышеозначенными узаконеніями штрафа безъ всякаго послабленія и различія въ какой степени ни оказался бы недогаръ въ тѣхъ напиткахъ, ибо на сей предметъ въ законахъ нѣтъ изъятія. Сообразно чему поступить и съ привезенными въ Москву водками и ромомъ. Хотя же Московская Казенная Палата и выводитъ, что якобы сказанный указъ Правительствующаго Сената 28 (8) Августа 1828 года на сіи напитки не распространяется, какъ на выдѣланныя и привезенныя на продажу прежде его изданія; но таковое заключеніе неправильно, потому, что указъ сей не есть новое узаконеніе, но подтвержденіе прежнихъ, исполненіемъ коихъ заводчики были обязаны. Объ исполненіи чего и предписать Московской Казенной Палатѣ; а тамошнему Губернскому Правленію поставить въ обязанность наблюсти за скорѣйшемъ окончаніемъ дѣлъ о привезенныхъ въ Москву негарныхъ ромѣ и водкахъ; и о томъ послать указы, каковыми для предупрежденія подобныхъ недоразумѣній дать знать и прочихъ Великороссійскихъ Губерній Казеннымъ Палатамъ и Губернскимъ Правленіямъ; а въ Святѣйшій Правительствующій Синодъ, во всѣ Правительствующаго Сената Департаменты и Общія оныхъ Собранія, сообщить вѣденія.

2897. — Маія 28. Сенатскій. — *Объ отмѣнѣ по С. Петербургской Губерніи пятисотныхъ Головъ и окружныхъ писарей.*

Правительствующій Сенатъ слушали пред-

ставленіе Министра Финансовъ, по Департаменту Государственныхъ Имуществъ, за No 37, что онъ изъ поступившихъ отъ С. Петербургской Казенной Палаты донесеній усмотрѣлъ, что въ С. Петербургской Губерніи при пятисотныхъ участкахъ, составленыхъ на основаніи указа Правительствующаго Сената отъ 19 Маія 1796 года изъ казенныхъ селеній, для исправленія рекрутской повинности, находятся особые пятисотные Головы и окружные писари, получающіе отъ поселянскихъ обществъ жалованье. Поелику въ ономъ указѣ Правительствующаго Сената не сдѣлано никакихъ распоряженій о учрежденіи при пятисотныхъ участкахъ особыхъ Головъ и писарей, то онъ Министръ полагалъ, что установленіе ихъ, какъ увеличивающее тягости и расходы поселянскія, не могло быть допущено безъ особеннаго на сіе отъ высшаго Правительства разрѣшенія. А такъ, какъ казенные поселяне С. Петербургской Губерніи до распространенія на нихъ порядка управленія удѣльныхъ крестьянъ, по Высочайше утвержденному въ 24 день Іюня 1826 года положенію, находились въ непосредственномъ вѣдомствѣ Губернскаго Начальства, то и относился къ С. Петербургскому Гражданскому Губернатору, прося его приказать подвѣдомственному ему Начальству собрать свѣденія, буде таковыя есть, о установленіи пятисотныхъ по С. Петербургской Губерніи Головъ и окружныхъ писарей и сообщить оныя ему Министру въ непродолжительномъ времени. С. Петербургскій Гражданскій Губернаторъ отозвался на сіе, что объ учрежденіи пятисотныхъ Головъ и окружныхъ писарей при всемъ тщательномъ розысканіи не оказалось никакихъ распоряженій высшаго Правительства, кромѣ указа Правительствующаго Сената отъ 22 Августа 1797 года. Онъ же Министръ Финансовъ, принимая въ уваженіе, что помянутый указъ Правительствующаго Сената, коимъ распубликованъ докладъ Экспедиціи Государственнаго Хозяйства, Опекунства Иностранныхъ и Сельскаго домоводства, Высочайше утвержденный 7 Августа 1797 года не заключаетъ въ себѣ никакихъ постановленій, касающихся до учрежденія пятисотныхъ Головъ и окружныхъ писарей и назначеніе имъ жалованья, другихъ же распоряженій Правительства по сему предмету С. Петербургскимъ Губернскимъ Начальствомъ не отыскано, полагаетъ существующихъ по С. Петербургской Губерніи пятисотныхъ Головъ и окружныхъ писарей отмѣнить, о чемъ и представляетъ на разрѣшеніе Правительствующаго Сената. Приказали: какъ постановленія, коимъ бы дозволялось при пятисотныхъ участкахъ, составленныхъ изъ казенныхъ селеній для исправленія рекрутской повинности, имѣть особыхъ пятисотныхъ Головъ и окружныхъ писарей, не имѣется, то по сему считая допущеніе по С. Петербургской Губерніи имѣть таковыхъ Головъ и писарей, неправильнымъ и для казенныхъ поселянъ отяготительнымъ, Правительствующій Сенатъ, согласно мнѣнію Министра Финансовъ, полагаетъ: существующихъ по здѣшней Губерніи пятисотныхъ Головъ и окружныхъ писарей отмѣнить; и о томъ для учиненія надлежащаго распоряженія, въ С. Петербургскую Казенную Палату послать указъ, каковымъ дать знать и Министру Финансовъ.

2898.—Маія 29. (*) Высочайше утвержденное мнѣніе Государственнаго Совѣта. — *О разсматриваніи нѣкоторыхъ дѣлъ въ Областномъ и Уѣздныхъ Судахъ Бессарабской Области безъ очереди.*

Государственный Совѣтъ въ соединенныхъ Департаментахъ: Законовъ и Экономіи и въ Общемъ Собраніи, разсмотрѣвъ докладъ Правительствующаго Сената Общаго Собранія первыхъ трехъ Департаментовъ, о дозволеніи въ

(*) Распубликовано отъ Сената 19 Іюня.

Бессарабскомъ Областномъ и Уѣздныхъ Судахъ разсматривать нѣкоторыя дѣла безъ очереди, и найдя представленіе по сему предмету Новороссійскаго и Бессарабскаго Генералъ-Губернатора, утвержденное и Правительствующимъ Сенатомъ, уважительнымъ, согласно съ онымъ положилъ: изъять изъ общей очереди дѣлъ, производящихся въ Областномъ Гражданскомъ и Уѣздныхъ Судахъ Бессарабской Области, нижеслѣдующія: 1) Вексельныя на сумму болѣе 1000 левовъ. 2) Контрактныя и о поссесіяхъ. 3) О правѣ выкупа недвижимыхъ имѣній, въ опредѣленныхъ законами края случаяхъ; и 4) О спорахъ Бессарабскихъ жителей съ лицами, пришедшими изъ другихъ мѣстъ и не имѣющими въ Бессарабіи никакой осѣдлости.

Резолюція. Его Императорское Величество, воспослѣдовавшее мнѣніе въ Общемъ Собраніи Государственнаго Совѣта о разсматриваніи нѣкоторыхъ дѣлъ безъ очереди въ Областномъ и Уѣдныхъ Судахъ Бессарабской Области, Высочайше утвердить соизволилъ и повелѣлъ исполнить. *За Предсѣдателя Государственнаго Совѣта.*

2899. —Маія 29. Высочайше утвержденное мнѣніе Государственнаго Совѣта, прописанное въ указѣ Сената.—*О дачѣ перевѣса въ случаѣ разногласія Членовъ Магистрата, раздѣлившихся на двѣ части, тому мнѣнію, съ которымъ согласился старшій по баламъ Бургомистръ.*

Правительствующій Сенатъ въ Общемъ Московскихъ Департаментовъ Собраніи слушали: *Во первыхъ*, вѣденіе Правительствующаго Сената Общаго Собранія первыхъ трехъ Департаментовъ съ препровожденіемъ къ исполненію копіи съ предложеннаго оному Г. Управляющимъ Министерствомъ Юстиціи, Княземъ Долгорукимъ Высочайше утвержденнаго мнѣнія Государственнаго Совѣта слѣдующаго содержанія:„ Государственный Совѣтъ въ Департаментѣ Законовъ и въ Общемъ Собраніи, разсмотрѣвъ докладъ Правительствующаго Сената Общаго Собранія Московскихъ Департаментовъ, по вопросу: если случится разногласіе въ Магистратѣ между Членами, раздѣлившимися въ голосахъ на двѣ равныя части, то которая изъ нихъ должна имѣть перевѣсъ? согласно съ Правительствующимъ Сенатомъ, положилъ: утвердить то изъ послѣдовавшихъ въ общемъ присутствіи Курскихъ Губернскихъ мѣстъ по дѣлу объ имѣніи купца Сорокина, заключеніе, чтобы дать перевѣсъ тому мнѣнію, съ коимъ согласился старшій по баламъ Бургомистръ, что и постановить на будущее время общимъ правиломъ:“ На семъ мнѣніи написано: Его Императорское Величество, воспослѣдовавшее мнѣніе въ Общемъ Собраніи Государственнаго Совѣта по вопросу: если случится разногласіе въ Магистратѣ между Членами, раздѣлившимися въ голосахъ на двѣ равныя части, то которая изъ нихъ должна имѣть перевѣсъ, Высочайше утвердить соизволилъ и повелѣлъ исполнить. Подписалъ: За Предсѣдателя Государственнаго Совѣта. И *во вторыхъ* справку, въ томъ состоящую: Учрежденія о Губерніяхъ въ 326 статьѣ изображено: большинство голосовъ дѣло рѣшитъ, и что буде голоса раздѣлятся наравно, тогда голосъ Предсѣдателя даетъ перевѣсъ; въ Магистратахъ же Предсѣдателя или Президента нѣтъ, а по 279 статьѣ о Губерніяхъ Учрежденія положено присутствовать двумъ Бургомистрамъ, кои по 55 статьѣ того жъ Учрежденія состоятъ въ одинаковомъ классѣ, и четыремъ Ратманамъ. Изъ нихъ одинъ Бургомистръ съ двумя Ратманами при слушаніи въ Бѣлогородскомъ Магистратѣ дѣла о духовномъ завѣщаніи умершаго бездѣтнымъ Бѣлогородскаго купца Ивана Сорокина на имѣніе, присвояемое сестрами его, остались одного, а другой Бургомистръ, также съ двумя Ратманами, противнаго мнѣнія; слѣдственно и перевѣса ни на чьей сторонѣ не составилось. О чемъ тотъ Маги-

стратъ и представлялъ Курской Гражданской Палатѣ, которая, на основаніи 101 статьи Учрежденія о Губерніяхъ, относилась о семъ обстоятельствѣ въ тамошнее Губернское Правленіе, а сіе предоставляло оное на заключеніе Губернскаго Прокурора, который по сему предмету предполагалъ: въ Магистратѣ слѣдуетъ считать занимающаго мѣсто Президента старшаго по баламъ Бургомистра, согласно чему и въ настоящемъ случаѣ надлежитъ дать перевѣсъ тому мнѣнію, съ которымъ согласился старшій Бургомистръ. Съ каковымъ заключеніемъ Губернскаго Прокурора согласились и нѣкоторые Члены Казенной, Уголовной и Гражданской Палатъ; прочіе же Члены полагали необходимымъ прикомандировать къ рѣшенію помянутаго дѣла въ Бѣлогородскій Магистратъ одного Бургомистра изъ ближайшаго къ Бѣлгороду Обоянскаго Магистрата. Почему Губернское Правленіе и испрашивало по предмету сему разрѣшенія отъ 7-го Департамента Правительствующаго Сената. По внесеніи сего обстоятельства въ Общее Собраніе Московскихъ Департаментовъ, оное, согласно заключенію Курскаго Губернскаго Прокурора и одного съ нимъ мнѣнія Членовъ тамошнихъ Казенной, Уголовной и Гражданской Палатъ, въ произшедшемъ въ Бѣлогородскомъ Магистратѣ по дѣлу объ имѣніи купца Сорокина между шестью Членами разногласіи, заключающемъ два разныхъ мнѣнія, полагало дать перевѣсъ тому мнѣнію, съ которымъ согласился старшій по баламъ Бургомистръ, что и постановить на будущее время общимъ правиломъ. Но какъ постановленіе сіе относится къ пополненію закона, то, на основаніи 2 пункта указа 1763 Декабря 15 и поднесенъ былъ Его Императорскому Величеству всеподданнѣйшій докладъ. Приказали: о вышеизложенномъ Высочайше утвержденномъ мнѣніи Государственнаго Совѣта послать всѣмъ Присутственнымъ мѣстамъ и лицамъ, для должнаго и непремѣннаго исполненія и свѣденія, указы; а въ Святѣйшій Правительствующій Синодъ, С. Петербургскіе и Московскіе Правительствующаго Сената Департаменты, Отдѣленія оныхъ и Общія С. Петербургскихъ Департаментовъ Собранія, сообщить вѣденіями.

2900.—Маія 30. Сенатскій.—*О обязанности Начальниковъ Губерній испрашивать отъ Правительствующаго Сената разрѣшенія на заключеніе контрактовъ свыше 10.000 рублей на счетъ городскихъ доходовъ.*

Правительствующій Сенатъ въ Общемъ Собраніи первыхъ трехъ Департаментовъ слушали записку изъ дѣла, относительно контрактовъ свыше 10.000 рублей, заключаемыхъ на счетъ городскихъ доходовъ, по постройкамъ и другимъ подрядамъ. Приказали: Гг. Начальникамъ Губерній поставить въ обязанность, дабы они, по окончаніи торговъ въ Губернскихъ Правленіяхъ, испрашивали отъ Правительствующаго Сената разрѣшенія на заключеніе контрактовъ свыше 10.000 руб. изъ городскихъ доходовъ съ подрядчиками, для производства отдаваемыхъ имъ построеній, по тому уваженію, дабы можно было Правительствующему Сенату удостовѣриться и въ самой правильности производства торговъ; и о томъ къ нимъ Гг. Начальникамъ Губерній послать указы, каковыми увѣдомить Гг. Министровъ: Внутреннихъ дѣлъ и Финансовъ, и дать знать всѣмъ Губернскимъ и Областнымъ Правленіямъ, Правительствамъ, Войсковымъ Канцеляріямъ и Градоначальникамъ.

2901. — Маія 31. Сенатскій, въ слѣдствіе Именнаго. — *О вызовѣ въ Правительствующій Сенатъ желающихъ къ торгамъ на питейные откупа съ 1831 по 1835 годъ.*

Правительствующій Сенатъ слушали рапортъ Г. Министра Финансовъ, съ изображеніемъ Высочайшаго Его Императорскаго Вели-

ЧЕСТВА повелѣнія, послѣдовавшаго во 2 день минувшаго Апрѣля, относительно устройства на будущее съ 1831 по 1835 годъ четырехъ-лѣтіе питейныхъ откуповъ и другихъ до питейной части относящихся сборовъ. ПРИКАЗАЛИ: 1) Для явки желающихъ участвовать въ торгахъ на питейные съ 1831 по 1835 годъ откупа, назначить срокъ 2 Генваря будущаго 1830 года, и о вызовѣ таковыхъ желающихъ въ публичныхъ вѣдомостяхъ обѣихъ Столицъ и въ издаваемыхъ Сенатскими Типографіями прибавленіяхъ къ оными, припечатать особыми статьями объявленія слѣдующаго содержанія: „Отъ Правительствующаго Сената объявляется, что во исполненіе ВЫСОЧАЙШИХЪ ЕГО ИМПЕРАТОРСКАГО ВЕЛИЧЕСТВА повелѣній, питейные съ 1831 по 1835 годъ сборы въ 28 Великороссійскихъ Губерніяхъ и Кавказской Области, въ Сибирскихъ Губерніяхъ и въ Омской Области, въ Новороссійскихъ Губерніяхъ, и въ городѣ Одессѣ, въ городахъ двухъ Малороссійскихъ и семи Западныхъ Губерній, въ казенныхъ селеніяхъ: Полтавской, Черниговской, Кіевской и Слободско-Украинской Губерній, въ землѣ Войска Черноморскаго, въ Округахъ Военныхъ поселеній и въ колонистскихъ селеніяхъ Херсонской и Таврической Губерній, пошлинный сборъ въ Новороссійскихъ Губерніяхъ, равно сосовый и консумціонный сборъ въ тѣхъ городахъ Литовскихъ Губерній, въ коихъ оные учреждены, и въ Бѣлостокской Области, также и пропинаціонный въ сей послѣдней сборъ вмѣстѣ съ коробочнымъ въ городѣ Соколкѣ, имѣютъ быть отданы въ частное откупное содержаніе съ торговъ, кои произведены будутъ въ Правительствующемъ Сенатѣ. Для чего желающіе участвовать въ оныхъ, имѣютъ явиться въ Правительствующій Сенатъ съ благонадежными залогами непремѣнно ко 2 числу Генваря 1830 года, гдѣ будутъ имъ объявлены и проэкты кондицій, на вышеозначенные откупа предположенныхъ, съ тѣмъ, чтобъ они замѣчанія свои о перемѣнахъ и дополненіяхъ, какія пожелаютъ въ тѣхъ условіяхъ сдѣлать, представили со дня объявленія въ мѣсячный срокъ, послѣ котораго оныя приняты уже не будутъ. Для сокращенія времени будетъ произведенъ одинъ торгъ съ переторжкою. При семъ объявляется: 1) Что колонистскія въ Херсонской и Таврической Губерніяхъ селенія, коимъ льготные годы истекли, будутъ отдаваться на откупъ вообще съ прочими казенными селеніями на тѣхъ условіяхъ, какія о Новороссійскомъ откупѣ съ 1831 по 1835 годъ постановятся; равномѣрно отдастся питейная продажа въ откупъ и въ тѣхъ колоніяхъ, коимъ льготные годы минутъ въ теченіи четырехъ-лѣтія съ 1831 по 1835 годъ на томъ же основаніи и съ тѣмъ, чтобы откупщики допущены были къ дѣйствіямъ по откупу въ сихъ колоніяхъ со времени окончанія льготныхъ лѣтъ до 1835 года; если же гдѣ въ колоніяхъ окажется какое-либо число приселившихся колонистовъ, коимъ льготные годы еще не миновали, то онымъ отпускать изъ общей откупной суммы, сколько слѣдовать будетъ по расчету до истеченія срока льготы, каковыя деньги и отсылать въ Конторы Иностранныхъ поселенцевъ; тѣмъ же колонистамъ, кои по окончаніи на откупъ торговъ и по утвержденіи откупныхъ суммъ приселятся вновь, во избѣжаніе затруднительности въ расчетахъ, повелѣно назначить слѣдующую часть откупной суммы по истеченіи срока откупнымъ контрактамъ, то есть, съ 1835 года. 2) Что упомянутымъ ВЫСОЧАЙШИМЪ указомъ 2 Апрѣля повелѣно: нынѣшнихъ откупщиковъ, буде кто изъ нихъ пожелаетъ войти въ новые откупа, допустить къ торгамъ, и съ тѣми залогами, какіе представлены отъ нихъ по теперешнимъ откупамъ, съ тѣмъ однако же: a) Если на залогахъ сихъ при произведеніи торговъ не будетъ по текущему откупу никакой недоимки; b) Буде у содержателя сборовъ предста-

ваемый такимъ образомъ залогъ не собственный, то обязанъ онъ предъявить на то согласіе владѣльца онаго залога, то есть новую довѣренность; c) Какъ за симъ представленіемъ на новые откупа, прежніе залоги должны отвѣчать и за часть 1830 года и за новое четырехъ-лѣтіе, то въ случаѣ неисправности откупщиковъ, могущей произойти въ теченіи остальнаго времени нынѣшняго откупа, поступать на общемъ основаніи условій, какъ относительно текущаго, такъ и будущаго откупа, т. е. вызывать на оные новыхъ желающихъ въ совокупности и отдавать въ содержаніе ихъ сборы, какъ на остальное время нынѣшняго, такъ и на будущее четырехъ-лѣтіе; d) Постановить правиломъ, чтобы желающіе торговаться на будущіе откупа, сверхъ новыхъ довѣренностей на прежніе залоги, представляли и новыя свидѣтельства Гражданскихъ Палатъ: ибо легко случиться можетъ, что въ теченіи времени поступили на оныя разныя взысканія, произведеніе коихъ отлагается только до окончанія откуповъ. Сіе однако не должно относиться къ дополнительнымъ свидѣтельствамъ по 50 р. на душу Государственнаго Заемнаго Банка и Опекунскихъ Совѣтовъ, кои не требуютъ обновленія, лишь бы представлены были новыя на оныя довѣренности.“ II. Независимо отъ таковаго опубликованія въ газетахъ, велѣть Губернскимъ и Областнымъ Правленіямъ и Правительствамъ предписать, сдѣлать вышеприписанное объявленіе Правительствующаго Сената извѣстнымъ посредствомъ Градскихъ и Земскихъ Полицій обитателямъ подвластной каждому изъ нихъ Губерніи, имѣющимъ право вступать въ откупа. III. Всѣмъ Гражданскимъ Палатамъ и прочимъ равнымъ имъ мѣстамъ, выдачею свидѣтельствъ на имѣнія для залоговъ завѣдывающимъ, предписать, дабы онѣ по просьбамъ владѣльцевъ имѣній, выдачею новыхъ свидѣтельствъ не затруднялись, по тому только, что тѣ имѣнія состоятъ въ залогѣ по прежнимъ откупамъ; а изъясняли бы токмо въ оныхъ свидѣтельствахъ, что такое-то имѣніе состоитъ подъ запрещеніемъ по такому-то откупу по 1831 годъ, и что съ выдачи прежняго свидѣтельства никакихъ взысканій на оное не поступало; если же поступили, то означать, какія именно. При выдачѣ таковыхъ новыхъ свидѣтельствъ вышеозначеннымъ мѣстамъ вмѣнить въ обязанность, сообщать о томъ въ тѣ Казенныя Палаты, отъ которыхъ послѣдовало на залоги запрещеніе, съ тѣмъ, чтобъ онѣ прежнія свидѣтельства, по окончаніи откуповъ и расчетовъ съ содержателями сборовъ, возвращали въ Гражданскія Палаты. И о томъ послать указы, каковыми дать знать Казеннымъ Палатамъ и Экспедиціямъ и Присутственнымъ мѣстамъ, равно увѣдомить Гг. Министровъ, Военныхъ Генералъ-Губернаторовъ, Генералъ-Губернаторовъ, Военныхъ Губернаторовъ, управляющихъ гражданскою частію и Гражданскихъ Губернаторовъ; въ Святѣйшій же Правительствующій Синодъ, во всѣ Правительствующаго Сената Департаменты и Общія оныхъ Собранія сообщить вѣденія.

2902.—Маія 31. Именный, объявленный Гражданскимъ Губернаторамъ Управляющимъ Министерствомъ Внутреннихъ дѣлъ. — *О постройкѣ мечетей въ Татарскихъ деревняхъ, по приложенному образцовому плану и фасаду.*

Въ прошломъ 1828 году, Пензенскій Гражданскій Губернаторъ доносилъ Министерству Внутреннихъ дѣлъ, что въ нѣкоторыхъ Татарскихъ деревняхъ Саранскаго уѣзда начато строеніе мечетей посреди улицъ самопроизвольно и безобразно, и что число ихъ умножается большею частію безъ всякой нужды, и болѣе по наущенію Татаръ, ищущихъ званія Муллъ и Имановъ; для отвращенія чего полагалъ необходимо нужнымъ: 1) постановить правило, для какого числа душъ можетъ быть дозволено имѣть мечеть, въ видѣ прихода, и

2) составить единообразный планъ (*), по коему могла бы производиться постройка таковыхъ мечетей въ приличномъ видѣ.

По сему Г. Министръ Внутреннихъ дѣлъ сносился съ состоящимъ въ должности Главноуправляющаго Духовными дѣлами Иностранныхъ исповѣданій, который сообщивъ свѣденія, въ прилагаемой у сего выпискѣ показанныя, при какомъ именно числѣ душъ и на какомъ основаніи должно быть допускаемо строеніе мечетей по существующимъ постановленіямъ, — увѣдомилъ, что Магометане не могутъ ихъ строить произвольно, а должны имѣть позволеніе отъ Губернскаго Начальства и что на мечети можетъ быть распространенъ Высочайшій указъ 13 Декабря 1817 года о устройствѣ деревень, коимъ не позволяется заводить церквей иначе, какъ на площадяхъ; да и по самымъ Магометанскимъ правиламъ, мечети должны строиться посреди селеній, въ мѣстахъ, со всѣхъ сторонъ открытыхъ. Что же касается до назначенія единообразныхъ плановъ и фасадовъ для мечетей, то хотя не имѣетъ въ виду особеннаго закона, который бы обязывалъ Магометанъ строить мечети по планамъ и фасадамъ, отъ Правительства даннымъ, но не находитъ въ семъ и затрудненія, по тому: 1) Что строеніе мечетей, какъ зданій публичныхъ, въ отношеніи къ наружному виду принадлежа власти гражданской, вмѣстѣ съ другими зданіями сего рода подходитъ подъ общія правила; и 2) что сами Магометане просили иногда у Правительства и принимали данные отъ онаго планы и фасады для построенія мечетей.

За тѣмъ поручено было Строительному Комитету Министерства Внутреннихъ дѣлъ, принявъ въ соображеніе имѣющіеся въ виду на мечети чертежи, составить общій для оныхъ образцовый планъ и фасадъ.

Комитетъ, руководствуясь правилами, отъ мѣстнаго Начальства при семъ случаѣ сообщенными, и соображаясь съ прежними чертежами, составилъ проэктъ плана съ фасадомъ на строеніе мечетей, представивъ притомъ свое заключеніе, что для построенія мечетей всегда лучше назначать мѣста на площадяхъ, а гдѣ площадей нѣтъ, тамъ производить оныя на разстояніи не менѣе 10 саженъ отъ строеній.

Проэктъ сей Г. Министръ Внутреннихъ дѣлъ имѣлъ счастіе представлять на Высочайшее Его Императорскаго Величества усмотрѣніе, и притомъ испрашивалъ: если проэктъ плана и фасада удостоенъ будетъ Высочайшаго одобренія, то не благоугодно ли будетъ Его Величеству повелѣть, для соблюденія повсемѣстно въ сихъ строеніяхъ должнаго приличія и единообразія, принять оный въ руководство при построеніи на будущее время мечетей, не только въ Пензенской, но и во всѣхъ другихъ Губерніяхъ, гдѣ состоятъ Магометанскія селенія, и гдѣ будетъ предстоять надобность въ построеніи оныхъ на правилахъ вышеизложенныхъ, примѣняясь въ размѣрѣ, сообразно дѣйствительной надобности, по мѣстному усмотрѣнію.

17 Генваря сего года, Г. Статсъ-Секретарь Муравьевъ сообщилъ Г. Министру Внутреннихъ дѣлъ, что Государь Императоръ означенный планъ и фасадъ Высочайше утвердить соизволилъ, какъ общій образцовый для мечетей въ Россіи.

Въ слѣдствіе сего, Пензенскій Гражданскій Губернаторъ снабженъ былъ въ то же время надлежащимъ по сему предмету предписаніемъ, съ приложеніемъ копіи съ Высочайше утвержденнаго плана и фасада, а для разсылки таковыхъ же во всѣ прочія Губерніи, гдѣ состоятъ Магометанскія селенія, приказано оные выгравировать.

Нынѣ по изготовленіи сихъ чертежей, препровождая при семъ оныхъ къ Вашему Пре-

(*) Планъ и фасадъ см. въ концѣ Тома.

восходительству два экземпляра, такъ какъ во ввѣренной вамъ Губерніи состоятъ Магометанскія селенія, я предлагаю, при дозволеніи впредь построенія мечетей, принять къ непремѣнному исполненію, какъ означенные, Высочайше утвержденные образцовые чертежи, такъ и всѣ правила, выше сего изложенныя, въ отношеніи къ Пензенской Губерніи, а равно и въ прилагаемой у сего особой выпискѣ заключающіяся.

Выписка изъ доставленныхъ отъ Главнаго Управленія Духовными дѣлами Иностранныхъ исповѣданій свѣденій о правилахъ, кои должно соблюдать при назначеніи построенія мечетей.

Законы и дѣла Главнаго Управленія Иностранныхъ исповѣданій показываютъ слѣдующее:

Указъ 23 Августа 1756 года опредѣляетъ положительно, чтобы Магометанскіе приходы состояли не менѣе, какъ изъ 300 или 200 душъ мужескаго пола, и чтобы при таковыхъ приходахъ, даже въ послѣдствіи увеличивающихся, новыя мечети болѣе не строились.

Указомъ 2 Августа 1770 года подтверждается запрещеніе строить мечети безъ исчисленія душъ.

Магометанскія правила склоняются болѣе къ ограниченію числа мечетей дѣйствительною нуждою, нежели къ безполезному умноженію оныхъ, и Оренбургское Магометанское Духовное Собраніе принимаетъ безъ затрудненія упоминаемое въ указѣ 1756 года правило, т. е. чтобы приходы оныхъ состояли не менѣе, какъ изъ 300 или по крайней мѣрѣ 200 душъ мужескаго пола.

Такимъ образомъ указъ 1756 года служитъ яснымъ рѣшеніемъ вопроса о числѣ прихожанъ при мечетяхъ.

Исполненіе сего указа тѣмъ менѣе подлежитъ сомнѣнію, что самое Магометанское Духовное Начальство признаетъ предписанное въ ономъ правило.

Но съ указомъ 1756 года имѣютъ связь другіе законы, также требующіе со стороны Губернскаго Начальства соображенія въ дѣлахъ о строеніи мечетей.

Независимо отъ числа душъ, по указу 2 Ноября 1742 и вышепомянутому же указу 1756 года, строеніе мечетей допускается тамъ, гдѣ нѣтъ никакого препятствія въ ономъ по собраннымъ свѣденіямъ въ разсужденіи Христіанъ Русскихъ, или новокрещенныхъ Татаръ.

Главное Управленіе Иностранныхъ исповѣданій не упускаетъ изъ виду сихъ указовъ для охраненія Христіанъ и крещеныхъ Татаръ отъ соблазна въ вѣрѣ.

По мѣстное Губернское Начальство, при исполненіи оныхъ, должно однакожъ принимать въ соображеніе и объявленное въ указѣ 29 Маія (17 Іюня) 1773 года Высочайшее повелѣніе о терпимости, охраняющей Богослуженіе всѣхъ вѣръ въ Россіи.

По указу 8 Апрѣля 1801 года, Губернское Начальство, сверхъ правилъ, его обязанность опредѣляющихъ, должно сноситься съ Магометанскимъ Духовнымъ Собраніемъ, для соображенія съ Магометанскимъ закономъ, при строеніи мечетей наблюдаемымъ.

Хотя Высочайшій указъ 13 Декабря 1817 года относится къ Христіанскимъ церквамъ, но онъ можетъ быть распространенъ также на мечети, которыя, по самымъ Магометанскимъ правиламъ, должны строиться посреди селеній, въ мѣстахъ, со всѣхъ сторонъ открытыхъ.

2903.—Іюня 1. Высочайше утвержденное положеніе Комитета Министровъ. —*О составленныхъ Генералъ-Губернаторомъ Княземъ Хованскимъ правилахъ для поддержанія аллей по Бѣлорусскимъ Губерніямъ.*

Въ засѣданіе 27 Апрѣля слушана записка Министра Внутреннихъ дѣлъ отъ 13 Апрѣля за No 1659 (по Испол. Департаменту),

внесенная въ журналѣ Комитета подъ No 806, о составленныхъ Генералъ-Губернаторомъ Княземъ Хованскимъ правилахъ для поддержанія аллей по Бѣлорусскимъ Губерніямъ.

Комитетъ усматривая, что Генералъ-Губернаторъ Князь Хованскій сдѣлалъ уже распоряженіе о приведеніи сихъ правилъ въ дѣйствіе во всѣхъ частяхъ, кромѣ взысканія денежныхъ пеней, полагалъ: согласно съ заключеніемъ Министра Внутреннихъ дѣлъ оставить помянутыя правила въ ихъ дѣйствіи, но до изданія общаго постановленія о устроеніи и поддержаніи дорогъ въ Государствѣ, никакихъ денежныхъ пеней не вводить.

Въ засѣданіе 1 Іюня объявлено Комитету, что Государь Императоръ положеніе Комитета Высочайше утвердить соизволилъ.

Комитетъ опредѣлилъ: сообщить о томъ Управляющему Министерствомъ Внутреннихъ дѣлъ къ исполненію выпискою изъ журнала.

Правила о поддержаніи аллей по Бѣлорусскому тракту и другимъ подобнымъ дорогамъ, по коимъ дорожныя аллеи существовали съ давняго времени.

1. Возведеніе по Бѣлорусскому тракту и другимъ дорогамъ, гдѣ аллеи существуютъ, поддерживать въ томъ видѣ, въ какомъ онѣ были первоначально.

2. Обязанность поддерживанія аллей возложить на тѣхъ обывателей, которымъ раздѣлены участки дорогъ для исправнаго ихъ содержанія.

3. На мѣста испорченныхъ, или согнившихъ деревъ, сажать того рода новыя дерева, которыя прежде въ томъ мѣстѣ посажены и росли и изъ которыхъ возведенныя тутъ аллеи состоятъ. Самую садку повыхъ деревъ производить въ весеннее и осеннее время: *въ первое*, когда дерева готовятся къ разпущенію почекъ, а *въ послѣднее*, когда падаетъ листъ, но преимущественѣе въ весеннее, потому, что какъ дознано опытомъ, дерево, посаженное весною, удобнѣе приживается, нежели осенью.

4. Дерева выкапывать, сколько возможность дозволитъ, не въ дальнемъ разстояніи отъ мѣста садки, съ тщательнѣйшимъ сохраненіемъ, дабы корни не были повреждены и не отстала приставшая къ нимъ земля.

5. Къ каждому дереву вбивать крѣпко въ землю по три кола, привязывая къ онымъ вверху вновь посаженное дерево, для предостереженія отъ вѣтра и проходящихъ стадъ скота.

6. Если обыватель, назначенный ему для исправленія участокъ дороги, имѣетъ не въ собственныхъ дачахъ, но въ дальнемъ отъ имѣнія своего разстояніи, изъ котораго возить дерево для аллей будетъ затруднительно и для самаго возведенія ихъ безполезно, такъ какъ корни деревъ во время провоза могутъ вянуть: то позволить брать ихъ въ ближайшихъ дачахъ казенныхъ и владѣльческихъ, у которыхъ лѣсныя дачи обильны, не иначе однако, какъ съ дозволенія и на указанномъ мѣстѣ, съ платою не дороже 5 коп. за дерево тѣмъ, которые платы требовать будутъ.

7. Для сбереженія въ цѣлости и невредимости деревъ, какъ вновь сажаемыхъ, такъ и прежнихъ, существующія аллеи составляющихъ, учредить стражу изъ Земской Полиціи подъ надзоромъ Земскихъ Исправниковъ, полагая по крайней мѣрѣ на каждую почтовую станцію двухъ десятскихъ и одного сотскаго, относя порчу дерева, отъ насильственныхъ причинъ бывающую, на ихъ отвѣтственность; засохшее же дерево безъ сихъ причинъ, обязанъ замѣнить владѣлецъ.

Сотскіе и десятскіе къ надзору за аллеями должны быть опредѣлены на общихъ существующихъ о томъ правилахъ, безъ жалованья; но не изъ тѣхъ, которые выбираются для исправленія обязанностей по Земской Полиціи: ибо сіи бывъ заняты, почти непрерывно, дѣлами Полиціи, будутъ всегда отвлекаемы отъ аллей и надзирать за ними исправно не могутъ; но должны быть опредѣлены къ аллеямъ осо-

бые сотскіе и десятскіе и обязаны простирать надзоръ свой за аллеями неупустительно, не бывъ никуда отвлекаемы.

8. Селеніямъ, по дорогамъ расположеннымъ, вмѣнить въ обязанность наблюдать также, чтобы насаженные по ихъ землямъ деревья, какъ ими, такъ и посторонними отнюдь порчены, кольми же паче истребляемы, не были; поелику же таковая порча бываетъ наиболѣе отъ прогоняемаго по дорогамъ Украинскаго скота, который по узаконенію долженъ быть свидѣтельствуемъ; то Члену Земскаго Суда, производящему въ городѣ или мѣстечкѣ свидѣтельство, вмѣнять каждый разъ въ обязанность, чтобы онъ тутъ же далъ приказаніе сотскому или десятскому проводить гуртъ скота по своей дистанціи, при вступленіи въ слѣдующую передавать исполненіе прежняго приказанія другому сотскому или десятскому, и такимъ образомъ препровождать гуртъ скота изъ одного повѣта до другаго новой Губерніи.

9. За порчу дерева взыскивать штрафъ по одному рублю за каждое, изъ коего половину отдавать тому, кто усмотритъ и донесетъ о виновномъ, а другую обращать на посадку новаго дерева.—Въ случаѣ, если повредившій дерево не имѣетъ возможности заплатить слѣдующаго съ него денежнаго штрафа или пени, поступать по общимъ правиламъ такъ, какъ поступается съ несостоятельными должниками, а именно, согласно Высочайшему Манифесту 1736 года Іюля 19, отдавать въ работу. Таковое правило о заработкахъ несостоятельныхъ постановляется въ томъ предположеніи, что люди высшаго состоянія или не подвергнутъ себя оштрафованію, или подвергнувшись оному, не будутъ въ такомъ положеніи, чтобъ оный не могли заплатить.

10. Какъ замѣчено, что въ весеннее время, многіе неблагонамѣренные, глупые люди, въ существующихъ уже аллеяхъ изъ березовыхъ матерыхъ деревъ точатъ сокъ и тѣмъ обезсиливая дерево, наконецъ уничтожаютъ его; то объявить повсемѣстно строжайшее подтвержденіе, чтобъ впредь дѣлать сего не дерзали; если же кто въ содѣяніи такого поступка будетъ изловленъ или обличенъ, таковыхъ штрафовать въ первый разъ взысканіемъ пени неотложно пяти рублей, во второй разъ вдвое, а въ третій предавать суду и наказанію по законамъ.

11. Денежныя пени, на основаніи сихъ правилъ взыскиваемыя, хранить особою статьею въ Земскихъ Судахъ и употреблять въ потребныхъ случаяхъ на подсадку испорченныхъ деревъ и на усовершеніе аллей вообще, съ согласія Повѣтовыхъ Маршаловъ Дворянства, ведя таковымъ деньгамъ въ шнуровыхъ книгахъ приходъ и расходъ установленнымъ порядкомъ.

2904. — Іюня 1. Высочайше утвержденное положеніе Комитета Министровъ.—*О дозволеніи производить въ Таврической Губерніи Дворянскіе выборы, вмѣсто Декабря, въ Сентябрѣ мѣсяцѣ.*

Въ засѣданіе 30 Апрѣля слушана записка Министра Внутреннихъ дѣлъ отъ 27 Апрѣля за No 1935 (по Исполнительному Департаменту), внесенная въ журналѣ Комитета подъ No 878, о дозволеніи производить въ Таврической Губерніи Дворянскіе выборы, вмѣсто Декабря, въ Сентябрѣ мѣсяцѣ.

Комитетъ полагалъ: представленіе сіе, по изъясненнымъ въ ономъ уваженіямъ, утвердить.

Въ засѣданіе 1 Іюня объявлено Комитету, что Государь Императоръ положеніе Комитета Высочайше утвердить соизволилъ.

Записка. Новороссійскій и Бессарабскій Генералъ-Губернаторъ относится ко мнѣ объ исходатайствованіи разрѣшенія, производить въ Таврической Губерніи Дворянскіе выборы не въ Декабрѣ, а въ Сентябрѣ мѣсяцѣ, по тому уваженію, что въ Декабрѣ мѣсяцѣ въ тамошнемъ краѣ бываетъ самая ненастная погода, затрудняющая съѣздъ Дворянъ въ Губернскій городъ.

Справка. Въ докладныхъ пунктахъ 5 Ноября 1778 года срокъ для производства Дворянскихъ выборовъ назначенъ отъ 10 Декабря до 10 Генваря.

Въ нѣкоторыхъ Губерніяхъ, по мѣстнымъ уваженіямъ, Высочайше разрѣшено производить выборы Дворянства въ различное время года, какъ то: въ Маіѣ, Іюнѣ, Іюлѣ, Августѣ и тому подобныхъ.

Мнѣніе Министра Внутреннихъ дѣлъ. Основываясь на семъ, я полагаю, что сообразно представленію Новороссійскаго и Бессарабскаго Генералъ-Губернатора, и для отклоненія препятствій къ съѣзду Таврическаго Дворянства въ Губернскій городъ для производства выборовъ, можно бы было дозволить производить таковые выборы въ тамошней Губерніи не въ Декабрѣ, какъ вообще установлено, а въ Сентябрѣ мѣсяцѣ; о чемъ и имѣю честь представить на благоусмотрѣніе Комитета Гг. Министровъ.

2905.—Іюня 1. Высочайше утвержденное положеніе Комитета Министровъ. —*О назначеніи суммы на содержаніе училищъ въ Бессарабской Области.*

Въ засѣданіе 27 Апрѣля слушана записка Министра Народнаго Просвѣщенія отъ 23 Апрѣля за No 2710 (по Департ. Нар. Просв.), внесенная въ журналѣ Комитета подъ No 810, о принятіи на счетъ общаго училищнаго капитала половины издержекъ на уѣздныя училища и на содержаніе Директора Училищъ Бессарабской Области въ текущемъ году, и объ отпускѣ съ будущаго года изъ Государственнаго Казначейства половины суммы, слѣдующей на содержаніе Гимназіи и 6-ти уѣздныхъ училищъ въ сей Области, всего по 24.625 руб. ежегодно.

Комитетъ полагалъ: представленіе сіе утвердить.

Въ засѣданіе 1 Іюня объявлено Комитету, что Государь Императоръ положеніе Комитета Высочайше утвердить соизволилъ.

2906. — Іюня 1. Высочайше утвержденное положеніе Комитета Министровъ.—*Объ учрежденіи въ городѣ Чугуевѣ постоянной Почтовой Экспедиціи.*

Въ засѣданіе 30 Апрѣля слушана записка Главноначальствующаго надъ Почтовымъ Департаментомъ отъ 29 Апрѣля за No 42 (по Почтов. Департ.), внесенная въ журналѣ Комитета подъ No 883, объ учрежденіи въ городѣ Чугуевѣ постоянной Почтовой Экспедиціи и объ опредѣленіи туда Экспедитора изъ Почтовыхъ чиновниковъ.

Комитетъ полагалъ: представленіе сіе утвердить.

Въ засѣданіе 1 Іюня объявлено Комитету, что Государь Императоръ положеніе Комитета Высочайше утвердить соизволилъ.

2907. — Іюня 4. Сенатскій, съ прописаніемъ Именнаго. — *О строжайшемъ наблюденіи правилъ, изданныхъ въ 1826 году для устроенія церквей.*

Правительствующій Сенатъ слушали вѣденіе Святѣйшаго Правительствующаго Синода, съ изъясненіемъ предложенія Г. Синодальнаго Оберъ-Прокурора Князя Мещерскаго, что Государь Императоръ по дошедшимъ свѣденіямъ, что въ прошедшемъ Октябрѣ мѣсяцѣ обрушилась въ городѣ Череповцѣ, Новгородской Губерніи, вновь строившаяся каменная церковь, для коей планъ и фасадъ составленъ былъ крестьяниномъ помѣщика Шугина, неимѣющимъ надлежащаго понятія объ Архитектурѣ, и не былъ представленъ на разсмотрѣніе Губернскаго Архитектора, Высочайше повелѣть соизволилъ: „Чтобы правила, принятыя Святѣйшимъ Синодомъ въ Высочайше утвержденномъ положеніи 1826 года, были строжайше наблюдаемы.“—При чемъ слушана справка, что съ приложеніемъ экземпляровъ Высочайше утвержденныхъ въ 9 день Марта 1826 года правилъ для устроенія цер-

квей, указы Правительствующаго Сената разосланы повсемѣстно и сообщены во всѣ Департаменты Правительствующаго Сената и Святѣйшій Синодъ вѣденія Іюня 22 числа 1826 года. Приказали: объ изъясненномъ Высочайшемъ Его Императорскаго Величества повелѣніи, для должнаго по оному, до кого касаться будетъ, исполненія и свѣденія, послать указы: къ Гг. Министрамъ, Военнымъ Генералъ-Губернаторамъ, Военнымъ Губернаторамъ, управляющимъ и гражданскою частію, Генералъ-Губернаторамъ, Гражданскимъ Губернаторамъ, Градоначальникамъ, въ Присутственныя мѣста и Губернскія Правленія; а во всѣ Департаменты Правительствующаго Сената сообщить вѣденія, каковымъ о семъ распоряженіи увѣдомить и Святѣйшій Правительствующій Синодъ.

2908.—Іюня 5. (*) Высочайше утвержденное мнѣніе Государственнаго Совѣта.—*О распространеніи 3-й статьи Высочайше утвержденныхъ 16 Генваря 1828 года дополнительныхъ правилъ къ положенію о ссудахъ изъ Заемнаго Банка, на капиталы Римско-Католическаго духовенства.*

Государственный Совѣтъ въ Департаментѣ Государственной Экономіи и въ Общемъ Собраніи, разсмотрѣвъ представленіе состоящаго въ должности Главноуправляющаго Духовными дѣлами Иностранныхъ Исповѣданій, о распространеніи 3-й статьи Высочайше утвержденныхъ въ 16 день Генваря 1828 года дополнительныхъ правилъ къ положенію о ссудахъ изъ Заемнаго Банка на капиталы Римско-Католическаго Духовенства, и принявъ въ уваженіе, что капиталы сіи имѣютъ одинаковое назначеніе съ капиталами Богоугодныхъ заведеній, которыхъ вклады, на основаніи помянутой статьи, обращаются въ Государственныхъ Банкахъ на прежнемъ основаніи и могутъ быть возвращаемы съ причитающимися процентами, по прошествіи 3-хъ мѣсяцевъ, мнѣніемъ полагаетъ: право, дарованное 3-ю статьею дополнительныхъ о ссудахъ правилъ капиталамъ разныхъ Богоугодныхъ заведеній, распространить по Банкамъ и на капиталы Римско-Католическаго Духовенства: вспомогательный, составляемый въ пользу недостаточныхъ церквей и монастырей, и фундушевые, съ тѣмъ, чтобы Банки выдавали означенные капиталы съ процентами не иначе, какъ съ разрѣшенія Главнаго Управленія Духовныхъ дѣлъ Иностранныхъ Исповѣданій.

Резолюція. Быть по сему.

2909.—Іюня 5. (**) Высочайше утвержденное мнѣніе Государственнаго Совѣта.—*О правахъ купцовъ, пожалованныхъ 8-ми классными чинами или орденами, владѣть заселеннымъ недвижимымъ имѣніемъ.*

Государственный Совѣтъ въ соединенныхъ Департаментахъ: Законовъ и Экономіи и въ Общемъ Собраніи, разсмотрѣвъ представленіе Управляющаго Министерствомъ Внутреннихъ дѣлъ относительно права купцовъ, пожалованныхъ 8-ми классными чинами, владѣть заселеннымъ недвижимымъ имѣніемъ, въ слѣдствіе указа 18 Октября 1804 года, мнѣніемъ положилъ: для распространенія земледѣлія, столь важной отрасли Государственнаго избытка и благосостоянія народнаго, силу упомянутаго указа о дозволеніи жалуемымъ 8-ми классными чинами купцамъ, покупать и владѣть деревнями по условіямъ, заключаемымъ съ самими крестьянами, въ оныхъ поселенными, замѣнить дозволеніемъ всѣмъ лицамъ купеческаго сословія, получившимъ чины и ордена, водворять на собственныхъ земляхъ ихъ людей, уволенныхъ отъ помѣщиковъ и свободныхъ хлѣбопашцевъ, на слѣдующихъ правилахъ: 1) купцы, пожалованные чинами или орденами, но по силѣ

(*) Распубликовано отъ Сената 13 Іюля. (**) Распубликовано отъ Сената 15 Іюля.

ложенія 30 Октября 1826 года, пріобрѣтающіе чрезъ сіе токмо право личнаго дворянства, могутъ водворять на земляхъ ихъ для земледѣлія людей, получившихъ свободу отъ помѣщиковъ, но никуда еще не записавшихся и свободныхъ хлѣбопашцевъ. 2) Водвореніе сіе производить съ заключеніемъ взаимныхъ условій, на обоюдномъ согласіи основанныхъ и въ Гражданской Палатѣ установленнымъ порядкомъ засвидѣтельствованныхъ. 3) Условія сіи заключать не менѣе, какъ на 6 лѣтъ, опредѣляя въ оныхъ ясно и положительно, какъ обязанности владѣльца земли къ водворяющемуся на оной, такъ и взаимно обязанности водворяющагося къ владѣльцу. 4) Условія сіи сохранять твердо, какъ контракты, и въ случаѣ нарушенія оныхъ, или встрѣчающихся по онымъ споровъ, разбираться на основаніи законовъ о контрактахъ. 5) Водворяемымъ по таковымъ условіямъ людямъ, вести по каждой Губерніи особую подушную перепись подъ названіемъ: обязанныхъ поселянъ; для отправленія же рекрутской повинности, причислять ихъ къ пятисотеннымъ участкамъ ближайшихъ казенныхъ селеній; и 6) Обязанные поселяне, какъ и всѣ вообще люди свободнаго податнаго состоянія, находятся въ завѣдываніи мѣстныхъ Казенныхъ Палатъ, но платятъ казнѣ токмо подушную подать; переходя же въ другое податное состояніе, вступаютъ во всѣ онаго повинности.

Резолюція. Быть по сему.

2910.—Іюня 5. Сенатскій, въ подтвержденіе, *дабы формулярные списки чиновниковъ и копіи съ дворянскихъ родословныхъ книгъ доставляемы были въ Герольдію въ свое время, и чтобы вычетъ за повышеніе чинами и патенты производился при первой выдачѣ жалованья.*

Правительствующему Сенату Г. Оберъ-Прокуроръ Журавлевъ предлагалъ, что Гг. Сенаторы: Барановъ и Баронъ Палепъ, въ отношеніи къ Г. Управляющему Министерствомъ Юстиціи, увѣдомляя о замѣченныхъ ими во время обревизованія Герольдіи разныхъ по дѣламъ ея безпорядкахъ, сообщили вмѣстѣ съ тѣмъ мнѣніе свое о мѣрахъ, коими удобнѣе можно безпорядки сіи исправить и отвратить оные на будущее время. Г. Управляющій Министерствомъ Юстиціи, признавая и съ своей стороны мѣры сіи удобными къ возстановленію надлежащаго по дѣламъ Герольдіи порядка, предписалъ Г. Герольдмейстеру, тѣ изъ нихъ, кои относятся непосредственно къ дѣйствіямъ самой Герольдіи, привести по оной немедленно въ исполненіе; чтожъ касается до предметовъ, въ тѣхъ мѣрахъ заключающихся, коихъ исполненіе зависитъ отъ распоряженія Правительствующаго Сената, то поручилъ ему, Г. Оберъ-Прокурору, предложить объ оныхъ Правительствующему Сенату. Безпорядки, о коихъ Гг. Сенаторы, ревизовавшіе Герольдію, увѣдомляли Г. Управляющаго Министерствомъ Юстиціи, между прочимъ состояли въ слѣдующемъ: 1) Предписанныя указами Правительствующаго Сената 15 Марта 1798 и 12 Маія 1813 годовъ свѣденія о всѣхъ вообще состоящихъ на службѣ классныхъ чинахъ, а равно копіи съ родословныхъ дворянскихъ книгъ, о присылкѣ коихъ въ Герольдію предписано указами Правительствующаго Сената 25 Августа 1800 и 27 Апрѣля 1813 годовъ, доставляются въ оную неисправно, и потому она не имѣетъ у себя надлежащихъ по симъ предметамъ справокъ; и 2) Патенты на пожалованные чины выдаются съ большею неисправностію. Препятствіемъ своевременному изготовленію ихъ, есть настоящій порядокъ онаго. Не прежде можно приступить къ напечатанію патента, какъ по полученіи въ Сенатскомъ Казначействѣ увѣдомленія, что надлежащее взысканіе денегъ на чинъ и патентъ учинено. Потомъ сіе послѣднее сообщаетъ Типографіи о напечатаніи патента и представленіи его въ

Герольдію, по повѣркѣ коего подписывается оный Сенаторами и выдается, или отсылается по принадлежности. Невыданныхъ Герольдіею за прошедшее до 1828 года время патентовъ считается до 50.000 листовъ. Между тѣмъ ежегодное производство въ гражданскіе чины простирается до 17.000 человѣкъ; а Типографія отпечатываетъ патентовъ только до 7.000. Для приведенія въ порядокъ каковыхъ упущеній, они, Гг. Сенаторы, между прочимъ мнѣніемъ полагали: a) Посредствомъ Правительствующаго Сената строжайше подтвердить повсемѣстно, чтобы свѣденія о всѣхъ вообще состоящихъ въ службѣ классныхъ чиновникахъ, а равно копіи съ родословныхъ дворянскихъ книгъ, доставляемы были въ Герольдію непремѣнно и въ свое время. b) Подтвердить посредствомъ Правительствующаго Сената повсемѣстно, чтобы вычетъ съ чиновниковъ за повышеніе чинами, за патенты и прочее, производился непремѣнно при первой выдачѣ жалованья, и о томъ немедленно было увѣдомляемо Сенатское Казначейство. Въ слѣдствіе сего онъ, Г. Оберъ-Прокуроръ и Кавалеръ, предлагалъ Правительствующему Сенату, не благоугодно ли будетъ о приведеніи означенныхъ мѣръ въ исполненіе сдѣлать распоряженіе. Приказали: согласно мнѣнію Гг. Сенаторовъ Баранова и Барона Палена, подтвердить отъ Правительствующаго Сената повсемѣстно указами, чтобы свѣденія о всѣхъ вообще состоящихъ въ службѣ классныхъ чиновникахъ, а равно копіи съ родословныхъ дворянскихъ книгъ, доставляемы были въ Герольдію непремѣнно въ свое время, и чтобы вычетъ съ чиновниковъ за повышеніе чинами, за патенты и прочее, производился непремѣнно при первой выдачѣ жалованья, и о томъ немедленно было увѣдомляемо Сенатское Казначейство. О чемъ во всѣ Губернскія Правленія, Казенныя Палаты, Начальствующимъ въ Губерніяхъ и къ Гг. Министрамъ послать указы; а во всѣ Департаменты Правительствующаго Сената, Общія оныхъ Собранія, равно въ Святѣйшій Правительствующій Синодъ сообщить вѣденія.

2911. — Іюня 6. Именный, объявленный въ приказѣ Управляющаго Морскимъ Штабомъ. — *О времени, съ коего считать старшинство въ чинахъ классныхъ чиновниковъ, переименованныхъ въ военные чины, по случаю утвержденія новыхъ штатовъ Корпуса флотскихъ Штурмановъ, корабельныхъ Инженеровъ и ластовыхъ и рабочихъ Экипажей.*

По всеподданнѣйшему докладу Начальника Морскаго Штаба Его Императорскому Величеству о томъ, съ какого времени считать старшинство въ чинахъ классныхъ чиновниковъ, переименованныхъ по случаю утвержденія новыхъ штатовъ, Корпуса флотскихъ Штурмановъ, корабельныхъ Инженеровъ и ластовыхъ и рабочихъ Экипажей въ военные чины, т. е. со дня ли переименованія, или со времени производства въ соотвѣтствующій военному классный чинъ, Государь Императоръ Высочайше повелѣть соизволилъ:

1. Тѣхъ изъ классныхъ чиновниковъ, кои переименованы въ военные чины, не перемѣнял рода занятій по новому образованію ихъ службы, оставить старшинство въ чинахъ со времени производства въ классъ, соотвѣтствующій военному чину.

2. Тѣхъ же, кои поступаютъ изъ другихъ вѣдомствъ по собственному желанію, считать старшинство со дня переименованія.

О таковой Высочайшей волѣ объявляется по всему Морскому вѣдомству для надлежащаго свѣденія и исполненія.

2912.—Іюня 6. Сенатскій.—*О воспрещеніи водочнымъ заводчикамъ развозить изъ одного города въ другой спирты для продажи.*

Правительствующій Сенатъ въ Общемъ Со-

браніи первыхъ трехъ Департаментовъ слушали записку изъ дѣла о воспрещеніи водочнымъ заводчикамъ развозить изъ одного города въ другой для продажи спирты. Приказали: хотя положеніемъ Комитета Гг. Министровъ, Высочайше утвержденнымъ 5 Октября (18 Ноября) 1820 года, и дозволена водочнымъ заводчикамъ выдѣлка спиртовъ крѣпостью выше двойнаго для употребленія въ аптекахъ, на дѣланіе лаковъ и прочія ремесла; но о томъ, чтобы развозить оные повсемѣстно для продажи, подобно прочимъ водкамъ, никакого постановленія не содержится: то изъ сего и слѣдуетъ, что право водочныхъ заводчиковъ въ отношеніи къ спиртамъ заключается въ томъ, что они, выдѣлывая его добротою выше двойнаго, могутъ перемѣщать его съ заводовъ по установленнымъ ерлыкамъ токмо въ состоящій въ городѣ, въ уѣздѣ котораго заводъ находится, магазинъ, для отпуска за печатью, заводу присвоенною, и подъ собственною отвѣтственностію заводчика за доброту спирта: въ аптеки, на лаковые заводы и на употребленіе въ другихъ ремеслахъ, гдѣ спиртъ таковой нуженъ; развозить же оный по другимъ городамъ, или продавать на другіе, кромѣ вышеозначенныхъ, предметы недолжны: ибо сего, какъ выше сказано, имъ не дозволено, и при удобности обращать спиртъ въ вино, легко можетъ возникнуть корчемство въ подрывъ питейныхъ откуповъ. О чемъ и предписать Московской Казенной Палатѣ, въ разрѣшеніе представленія ея, указомъ, каковыми дать знать и прочихъ 28-ми Великороссійскихъ Губерній Казеннымъ Палатамъ и Губернскимъ Правленіямъ, равно увѣдомить Г. Министра Финансовъ; а въ Святѣйшій Правительствующій Синодъ, во всѣ Правительствующаго Сената Департаменты и Общія оныхъ Собранія, сообщить вѣденія.

2913. — Іюня 6. Сенатскій. — *Объ отсылкѣ въ Капитулъ Россійскихъ Орденовъ знаковъ отличія безпорочной службы по смерти чиновниковъ.*

Правительствующій Сенатъ слушали предложеніе Г. Управляющаго Министерствомъ Юстиціи Князя Долгорукаго, при которомъ препроводилъ для учиненія надлежащаго распоряженія, копію съ отношенія къ нему Г. Канцлера Орденовъ Россійскихъ, слѣдующаго содержанія: послѣ разсылки Всемилостивѣйше пожалованныхъ въ прошломъ 1828 году знаковъ отличія безпорочной службы съ грамотами на оные и Статутами, получены отъ разныхъ Начальствъ увѣдомленія о смерти удостоенныхъ сей награды чиновниковъ; при чемъ отъ нѣкоторыхъ возвращены знаки, грамоты и Статуты, а отъ другихъ одни знаки безъ означенія времени послѣдовавшей имъ кончины. Принимая въ уваженіе, что по кончинѣ чиновниковъ, пожалованныхъ при жизни знакомъ отличія безпорочной службы, вдовы ихъ, по основанію 17 статьи Статута, пользуются правами на пенсію, и что напротивъ того пожалованіе оными знакомъ умершихъ, произшедшее отъ неполученія свѣденія о кончинѣ ихъ, не можетъ оставаться въ своемъ положеніи, онъ Г. Канцлеръ Орденовъ Россійскихъ призналъ необходимымъ учредить для должнаго по Капитулу Россійскихъ Орденовъ наблюденія, чтобы по смерти чиновниковъ, при жизни сею наградою пожалованныхъ, возвращаемы были въ Капитулъ одни знаки и слѣдуемыя по оными деньги, послѣ же умершихъ, кои знакомъ отличія награждены были по неполученіи свѣденія объ ихъ кончинѣ, доставляемы были, какъ самые знаки, такъ равно грамоты и Статуты безъ денегъ, ко взносу опредѣленныхъ. Въ слѣдствіе чего онъ Г. Канцлеръ проситъ его Г. Управляющаго Министерствомъ Юстиціи сдѣлать распоряженіе, чтобы мѣста и лица, подвѣдомственныя Правительствующему Сенату и ввѣренному ему Г. Управляющему Министерству, увѣдомляя Капитулъ или

Экспедицію знака отличія безпорочной службы о смерти чиновниковъ, для коихъ таковые знаки были отправлены, означали непремѣнно: по полученіи ли сей награды, или прежде они скончались, и съ тѣмъ вмѣстѣ, сообразно вышеизъясненному распоряженію его Г. Канцлера Россійскихъ Орденовъ, возвращали бы послѣ первыхъ одни знаки и опредѣленныя ко взносу деньги, а послѣ вторыхъ грамоты и Статуты. Приказали: о должномъ и непремѣнномъ выполненіи означеннаго требованія Г. Канцлера Орденовъ Россійскихъ, предписать отъ Сената указами: всѣмъ Губернскимъ Правленіямъ, Уголовнымъ и Гражданскимъ Палатамъ и равнымъ имъ мѣстамъ привиллегированныхъ Губерній, а также Присутственнымъ мѣстамъ; о чемъ указами жъ увѣдомить Гг. Министровъ, Военныхъ Генералъ-Губернаторовъ, Военныхъ Губернаторовъ, управляющихъ и гражданскою частію, Генералъ-Губернаторовъ, Гражданскихъ Губернаторовъ и Градоначальниковъ; а во всѣ Департаменты Правительствующаго Сената и Святѣйшій Правительствующій Синодъ, сообщить вѣденія.

2914.—Іюня 7. Сенатскій, въ пояснение Высочайше утвержденнаго 30 Іюня 1828 года мнѣнія Государственнаго Совѣта.—*О процентныхъ деньгахъ, слѣдующихъ съ неисправныхъ откупщиковъ Приказамъ Общественнаго Призрѣнія.*

Правительствующій Сенатъ слушали представленіе Г. Министра Финансовъ, что Московская Казенная Палата, при исполненіи предписанія Министерства Финансовъ, о выдачѣ опекунамъ надъ имѣніемъ и дѣтьми покойнаго Полковника Федора Петрова-Соловово 17.695 руб. 34 коп., назначенныхъ ему на основаніи Высочайше утвержденныхъ въ 5-й день Августа 1822 и въ 13 день Іюля 1823 года мнѣній Государственнаго Совѣта, въ удовлетвореніе за поссесныя по содержанію съ 1811 по 1-е Сентября 1812 года питейныхъ сборовъ въ городахъ: Москвѣ, Звенигородѣ, Подольскѣ и Бронницахъ убытки, обративъ изъ сей суммы 2.028 руб. 37¼ коп. на пополненіе состоящей на Петровѣ-Соловово по содержанію его въ Московской Губерніи откуповъ недоимки, встрѣтила слѣдующее обстоятельство: по расчету оной Палаты исчислено было съ Петрова-Соловово по означеннымъ откупамъ процентовъ за неплатежъ откупной суммы съ 1 Генваря 1819 года по день совершенной уплаты оной 12.364 руб. 8¼ коп., въ число коихъ отослано изъ Московской Казенной Палаты въ Приказъ Общественнаго Призрѣнія 10.792 руб. 21½ коп., а достальные 1.571 руб. 86¾ коп. подлежатъ къ вычету изъ назначенныхъ нынѣ въ выдачу наслѣдникамъ Петрова-Соловово 17.695 руб. 34 к.; но какъ указомъ Правительствующаго Сената отъ 19 Ноября 1827 года предписано: проценты, взыскиваемые съ откупщиковъ на недоимки, оставшіяся незаплаченными по истеченіи откупа, обращать въ казну; то Московская Казенная Палата, по точной силѣ сего указа, предположивъ помянутые 1.571 руб. 86¾ коп., вмѣсто отсылки въ Приказъ, причислить къ казеннымъ доходамъ, испрашиваетъ разрѣшенія на обратное истребованіе изъ Приказа Общественнаго Призрѣнія и отосланныхъ уже въ 1823 году въ пользу онаго 10.792 рублей 21½ коп., взысканныхъ съ Петрова-Соловово за неплатежъ откупной суммы съ 1 Генваря 1819 года. Г. Министръ Финансовъ, признавая вышеизъясненное представленіе Московской Казенной Палаты правильнымъ и съ означеннымъ указомъ сообразнымъ, представилъ объ ономъ Правительствующему Сенату. По справкѣ же въ Правительствующемъ Сенатѣ оказалось: 1. Указами онаго отъ 19 Ноября 1827 года всѣмъ Казеннымъ Палатамъ и Экспедиціямъ предписано, что проценты, взыскиваемые на недоимки, оставшіяся незаплаченными по истеченіи откупа, должны принадлежать казнѣ:

ибо таковые проценты не могутъ уже принадлежать къ тѣмъ пенямъ, которыя за несрочный взносъ откупной суммы въ пользу Приказовъ Общественаго Призрѣнія на откупщиковъ условіями полагаются, за истеченіемъ срока откупу и дѣйствія тѣхъ условій; но должны, какъ на оставшійся въ долгу въ частныхъ рукахъ казенный капиталъ, изчисляться въ пользу казны. II. Въ Высочайше утвержденномъ 30 Іюня 1828 года мнѣніи Государственаго Совѣта изображено: Государственный Совѣтъ въ Департаментѣ Государственной Экономіи и въ Общемъ Собраніи, разсмотрѣвъ представленіе Управлявшаго Министерствомъ Внутреннихъ дѣлъ о требуемомъ Министромъ Финансовъ возвратѣ въ казну изъ Приказовъ Общественаго Призрѣнія процентовъ за недоимки, по истеченіи откупа оставшіяся, и принявъ въ уваженіе съ одной стороны, что въ теченіи слишкомъ 50 лѣтъ проценты за недоимку откупной суммы безъ всякаго различія поступали въ Приказы, и если бъ теперь отбирать отъ Приказовъ проценты за недоимки, по истеченіи откупа ими полученные, то кромѣ затрудненія въ расчетахъ, неминуемо разстроились бы подвѣдомственныя Приказамъ заведенія; а съ другой стороны, соображая, что и самый указъ Правительствующаго Сената 19 Ноября 1827 года обратнаго дѣйствія имѣть не можетъ, Государственный Совѣтъ положилъ: 1) проценты за недоимки по питейной части, безъ всякаго различія, по 1820 годъ, оставить въ пользу Приказовъ. 2) Впредь проценты, за недоимки по истеченіи откуповъ остающіеся, обращать въ казну; прочія же по питейной части взысканія въ теченіи откупа, по точной силѣ Высочайше утвержденнаго доклада Правительствующаго Сената 18 Апрѣля (18 Маія) 1820 года по сему предмету, должны принадлежать Приказамъ. Приказали: сообразивъ существо Высочайше утвержденнаго 30 Іюня 1828 года мнѣнія Государственаго Совѣта о процентныхъ деньгахъ съ неисправныхъ откупщиковъ, слѣдующихъ въ пользу Приказовъ Общественаго Призрѣнія, Правительствующій Сенатъ находитъ, что точный смыслъ сего положенія заключается въ слѣдующемъ: проценты на всѣ недоимки по откупамъ, бывшимъ до 1820 года въ Великороссійскихъ Губерніяхъ, т. е. по то время, какъ въ оныхъ введена продажа питей отъ казны, должны принадлежать Приказамъ Общественаго Призрѣнія, хотя бы недоимки и проценты взысканы были въ 1820, 1821 и 1822 годахъ и далѣе. Сіе доказывается съ одной стороны тѣмъ, что указу Правительствующаго Сената 19 Ноября 1827 года обратнаго на прошедшее время дѣйствія не дано; а съ другой, что упомянутое мнѣніе Государственаго Совѣта издано для предупрежденія разстройства Приказовъ, если бъ отбирать отъ нихъ проценты за недоимки, по истеченіи откупа ими полученные. За симъ проценты на недоимки по возобновленнымъ съ 1827 года въ Великороссійскихъ Губерніяхъ откупамъ, т. е. на недоимки, могущія оказаться собственно по симъ откупамъ по истеченіи оныхъ, должны принадлежать казнѣ. Проценты же на недоимки откупныя въ привиллегированныхъ Губерніяхъ, должны принадлежать казнѣ только на тѣ, кои окажутся по истеченіи нынѣшнихъ съ 1827 года откуповъ. Основываясь на семъ, Московской Казенной Палатѣ предписать, чтобы проценты по откупу Петрова-Соловово за неплатежъ откупной суммы съ 1 Генваря 1819 года, отосланные въ Приказъ Общественаго Призрѣнія въ числѣ 10.792 руб. 21½ коп., оставила въ ономъ, обративъ въ его же пользу и остальныя по означенному откупу процентныя деньги 1.571 руб. 86¾ коп., подлежащія къ вычету изъ назначенныхъ въ выдачу наслѣдникамъ Петрова-Соловово 17.695 р. 34 коп. О чемъ и послать указъ, каковыми для предупрежденія недоразумѣній въ исполненіи

вышеупомянутаго мнѣнія Государственнаго Совѣта, дать знать и всѣмъ прочимъ Казеннымъ Палатамъ и Экспедиціямъ, равно Губернскимъ и Областнымъ Правленіямъ и Правительствамъ, и увѣдомить Гг. Министра Финансовъ и Управляющаго Министерствомъ Внутреннихъ дѣлъ; а въ Святѣйшій Правительствующій Синодъ, во всѣ Правительствующаго Сената Департаменты и Общія оныхъ Собранія, сообщить вѣденія.

2915.—Іюня 7. Сенатскій. — *О производствѣ раскладокъ земскихъ повинностей по Лифляндской Губерніи безъ участія Депутатовъ со стороны Духовенства.*

Правительствующій Сенатъ, слушавъ рапортъ Министра Внутреннихъ дѣлъ, Г. Генерала отъ Инфантеріи и Кавалера Арсенія Андреевича Закревскаго, отъ 30 Генваря сего 1829 года за No 516, коимъ по поводу возникшаго вопроса о томъ: слѣдуетъ ли присутствовать Депутатамъ Лифляндскаго Духовенства при составленіи росписаній на содержаніе при Земскихъ Судахъ подводъ? доноситъ, что онъ Г. Министръ Внутреннихъ дѣлъ, согласно мнѣнію Генералъ-Губернатора Маркиза Паулуччи, Министра Финансовъ и состоящаго въ должности Главноуправляющаго Духовными дѣлами иностранныхъ исповѣданій, полагая, что означенные Депутаты при составленіи раскладки присутствовать не должны, сдѣлалъ надлежащее по сему исполненіе. Приказали: Г. Управляющаго Министерствомъ Внутреннихъ дѣлъ увѣдомить, что Правительствующій Сенатъ вышеизъясненное мнѣніе Г. Министра Внутреннихъ дѣлъ обще съ Гг. Генералъ-Губернаторомъ Остзейскихъ и Псковской Губерній, состоящимъ въ должности Главноуправляющаго Духовными дѣлами иностранныхъ исповѣданій, и Министромъ Финансовъ, о производствѣ раскладокъ земскихъ повинностей по Лифляндской Губерніи безъ участія Депутатовъ со стороны Духовенства, и съ своей стороны признаетъ правильнымъ.

2916. Іюня 8. (*) Высочайше утвержденное положеніе для управленія заведеніями Общественнаго Призрѣнія въ Санктпетербургѣ.

Именный указъ, данный Сенату. Принявъ подъ непосредственное Наше покровительство тѣ изъ заведеній Санктпетербургскаго Приказа Общественнаго Призрѣнія, кои находились подъ благотворнымъ управленіемъ въ Бозѣ почивающей Родительницы Нашей Государыни Императрицы Маріи Ѳеодоровны, и желая основать часть сію на началахъ, сколько можно, прочныхъ и благодѣтельнымъ видамъ и намѣреніямъ Ея Величества соотвѣтственныхъ, Мы признали за благо поручить особому Комитету: во 1-хъ, вникнувъ въ распоряженія, предварительно и для опыта въ заведеніяхъ сихъ по волѣ Ея Величества сдѣланныя, сообразить, какимъ образомъ учреждено быть можетъ на будущее время управленіе оныхъ, сохраняя главныя правила, Ея Величествомъ принятыя; во 2-хъ, разсмотрѣть, какія мѣры приняты быть могутъ къ улучшенію остающихся еще въ вѣденіи С. Петербургскаго Приказа заведеній; и въ 3-хъ, опредѣлить, на какомъ основаніи учреждены быть могутъ сношенія Попечительнаго Совѣта, указомъ Нашимъ 6 Генваря 1828 года учрежденнаго, съ Приказомъ и обязанности сего послѣдняго къ упомянутымъ заведеніямъ.

Въ слѣдствіе сего Комитетъ, изложивъ въ докладѣ своемъ тѣ уваженія, по коимъ признаетъ онъ удобнѣйшимъ соединить въ общемъ управленіи Попечительнаго Совѣта, остающіяся въ вѣденіи Приказа Общественнаго Призрѣнія заведенія, а именно: больницу Калинкинскую и домы: смирительный и рабочій,—

(*) Распубликовано отъ Сената 18 Іюля.

представилъ Намъ проэктъ положенія для управленія всѣми заведеніями Общественнаго Призрѣнія въ С. Петербургѣ.

Признавая положеніе сіе, въ Государственномъ Совѣтѣ разсмотрѣнное и дополненное, полезнымъ, Мы утвердили оное и, препровождая у сего въ Правительствующій Сенатъ, Повелѣваемъ:

1. Сдѣлать зависящее со стороны Правительствующаго Сената распоряженіе о приведеніи означеннаго положенія въ дѣйствіе.

2. По поступленіи и остальныхъ заведеній Общественнаго Призрѣнія изъ вѣдомства С. Петербургскаго Приказа въ управленіе Попечительнаго Совѣта, существующія нынѣ по сему Приказу должности: Инспектора Богоугодныхъ заведеній, Главнаго Доктора и особаго Архитектора, упразднить; а Министру Внутреннихъ дѣлъ составить новый штатъ для Приказа, соотвѣтственный остающимся на немъ обязанностямъ.

3. Штаты заведеніямъ Общественнаго Призрѣнія въ С. Петербургѣ, оставить нынѣ существующіе, предоставя Попечителямъ оныхъ, по ближайшемъ въ послѣдствіи усмотрѣніи, представить о нужныхъ въ штатахъ сихъ измѣненіяхъ или дополненіяхъ.

4. Согласно предположенію упомянутаго Комитета, предоставить распоряженію Попечительнаго Совѣта устройство особаго дома при Обуховской больницѣ, для общаго и частныхъ собраній Попечительнаго Совѣта и для храненія дѣлъ, онымъ принадлежащихъ; о чемъ Совѣтъ сей не оставитъ представить Намъ свое мнѣніе вмѣстѣ съ планами строенію и смѣтою.

Положеніе для управленія заведеніями Общественнаго Призрѣнія въ С. Петербургѣ.

Опредѣленія общія.

§ 1. Управленіе заведеніями Общественнаго Призрѣнія въ Санктпетербургѣ поручается Попечительному Совѣту, учрежденному Высочайшимъ указомъ 6 Генваря 1828 года.

§ 2. Попечительный Совѣтъ состоитъ подъ непосредственными Его Императорскаго Величества повелѣніями.

§ 3. Попечительный Совѣтъ управляетъ заведеніями посредствомъ Попечителей.

§ 4. Каждое заведеніе имѣетъ свою Контору.

§ 5. Въ вѣденіи Попечительнаго Совѣта состоятъ: 1) Больница Обуховская. 2) Больница Калинкинская. 3) Больница, учреждаемая на Васильевскомъ острову. 4) Домъ умалишенныхъ. 5) Домъ Сиротскій. 6) Богадѣльни. 7) Домъ смирительный. 8) Домъ рабочій.

А. О составѣ управленія.

I. О Попечительномъ Совѣтѣ.

§ 6. Попечительный Совѣтъ составляютъ Члены, Высочайшими указами опредѣленные, изъ коихъ одинъ назначается Предсѣдателемъ.

§ 7. Военный Генералъ-Губернаторъ, Гражданскій Губернаторъ, Губернскій Предводитель Дворянства и Градскій Глава, суть, по званіямъ ихъ, Члены Попечительнаго Совѣта.

§ 8. Собранія Попечительнаго Совѣта суть двухъ родовъ: одни *общія*, а другія *частныя*.

§ 9. Въ общихъ собраніяхъ присутствуютъ, какъ тѣ изъ Членовъ, коимъ поручено особенно попечительство надъ заведеніями, такъ и тѣ, кои таковой обязанности не имѣютъ.

§ 10. Въ собраніяхъ частныхъ присутствуютъ Попечители заведеній и Градскій Глава, подъ предсѣдательствомъ одного изъ Попечителей или особаго Члена Попечительнаго Совѣта.

§ 11. Въ Собранія Совѣта общія и частныя дозволяется приглашать и другія лица, для совѣщанія о предметахъ, до усовершенія или пользъ заведеній относящихся.

§ 12. Попечительный Совѣтъ имѣетъ Правителя дѣлъ, Архитектора и Канцелярію.

§ 13. Попечительный Совѣтъ имѣетъ свою

печать съ гербомъ С. Петербургской Губерніи и съ надписью: *Печать Попечительнаго Совѣта заведеній Общественнаго Призрѣнія въ Санктпетербургѣ.*

II. О Попечителяхъ заведеній.

§ 14. Заведенія, по роду ихъ, по мѣстному положенію, и по удобности надзора, раздѣляются между Попечителями, по усмотрѣнію Совѣта, съ Высочайшаго Его Императорскаго Величества утвержденія. Одинъ Попечитель можетъ имѣть надзоръ за двумя заведеніями, и напротивъ одно заведеніе, по сложности его частей, можетъ имѣть двухъ Попечителей.

§ 15. Изъ заведеній, поименованныхъ въ § 5, домы смирительный и рабочій, по предназначенію своему, находятся всегда въ непосредственномъ управленіи Гражданскаго Губернатора, въ качествѣ Попечителя.

Примѣчаніе. По симъ домамъ Губернскій Прокуроръ въ отношеніи Судной и Полицейской части къ находящимся въ оныхъ арестантамъ, сохраняетъ прежнюю свою обязанность, не входя впрочемъ въ распоряженіе на счетъ ихъ содержанія.

III. О Конторахъ и чиновникахъ.

§ 16. Каждое заведеніе имѣетъ свою Контору.

§ 17. Контору составляютъ два старшіе чиновника.

§ 18. Контора имѣетъ свою Канцелярію.

§ 19. Каждое заведеніе имѣетъ своего Смотрителя, чиновниковъ и служителей по части управленія и хозяйственной.

§ 20. Больницы и домъ умалишенныхъ имѣютъ Врачей, аптекаря съ помощникомъ и служителями по части Врачебной и Фармацевтической.

§ 21. Врачи опредѣляются и къ другимъ заведеніямъ, гдѣ сіе нужно будетъ.

IV. О опредѣленіи и увольненіи Членовъ Совѣта и чиновниковъ по всѣмъ частямъ управленія.

§ 22. Предсѣдатель Попечительнаго Совѣта, Предсѣдатель частнаго собранія и Члены Совѣта опредѣляются и увольняются Его Императорскимъ Величествомъ Высочайшими указами Попечительному Совѣту.

§ 23. Правитель дѣлъ и Архитекторъ опредѣляются и увольняются Высочайшими повелѣніями, объявленными Совѣту.

§ 24. Чиновники, Канцелярію составляющіе, опредѣляются и увольняются Попечительнымъ Совѣтомъ.

§ 25. Попечители заведеній назначаются въ сіи должности и отъ оныхъ увольняются Его Императорскимъ Величествомъ, Высочайшими указами Попечительному Совѣту.

§ 26. Временные отпуски Предсѣдателей и назначеніе исправленія должности ихъ, производятся по Высочайшимъ Его Императорскаго Величества повелѣніямъ, Совѣту объявленнымъ.

§ 27. Отпуски Членовъ, какъ въ общемъ собраніи засѣдающихъ, такъ и Попечителей, на 29 дней, и назначеніе къ временному исправленію обязанностей послѣднихъ, производятся Попечительнымъ Совѣтомъ; отпуски же свыше 29 дней чинятся не иначе, какъ по Высочайшимъ повелѣніямъ, Попечительному Совѣту объявленнымъ.

Примѣчаніе. При отлучкахъ Гражданскаго Губернатора, обязанность его по заведеніямъ Общественнаго Призрѣнія исполняетъ исправляющій должность Губернатора.

§ 28. Отпуски Правителю дѣлъ, Архитектору и чиновникамъ Канцеляріи и назначеніе исправленія ихъ должностей, предоставляются Совѣту.

§ 29. Всѣ избираемые чиновники для отправленія разныхъ при заведеніяхъ должностей и служители подвергаются испытанію.

§ 30. Испытаніе состоитъ въ томъ, что избираемый, или просящійся къ какой-либо дол-

жности, употребляется къ исправленію оной временно.

§ 31. Испытаніе продолжается четыре мѣсяца.

§ 32. Въ теченіе четырехъ мѣсяцевъ находящійся на испытаніи, получаетъ жалованье, положенное по должности, имъ исправляемой.

§ 33. По истеченіи четырехъ мѣсяцевъ, испытанный, къ опредѣленію удостоенный, утверждается въ должности, и служба его считается съ того времени, какъ онъ былъ употребленъ; въ противномъ же случаѣ отпускается изъ заведенія, и время нахожденія его въ ономъ въ службу не поставляется.

§ 34. Никто не можетъ быть принятъ въ заведеніе для испытанія и отпущенъ изъ онаго безъ разрѣшенія Попечителя, исключая нижнихъ служителей и служительницъ, принятіе и увольненіе коихъ предоставляется Конторѣ.

§ 35. Никто не можетъ быть допущенъ для испытанія, неимѣющій законныхъ видовъ.

§ 36. При испытаніи обращать вниманіе на поведеніе испытываемаго и способность его къ исправленію принимаемой имъ обязанности.

§ 37. Смотрители заведеній и старшіе Врачи опредѣляются, по избранію Попечителей и представленію ихъ, общимъ собраніемъ Попечительнаго Совѣта, съ Высочайшаго утвержденія.

§ 38. Прочіе чиновники въ заведеніяхъ по части управленія, хозяйственной, врачебной и фармацевтической, опредѣляются и увольняются Попечителями, каждымъ по заведенію, ему ввѣренному.

§ 39. Опредѣленіе въ заведенія фельдшеровъ и учениковъ по разнымъ частямъ на положенныя по штатамъ мѣста, производится по распоряженіямъ Попечителей и по сношеніямъ ихъ съ надлежащими Начальствами.

§ 40. Увольненіе упомянутыхъ людей должно быть соображаемо съ правилами тѣхъ вѣдомствъ, изъ коихъ будутъ требуемы.

§ 41. Прочіе служители, при заведеніяхъ находящіеся, опредѣляются и увольняются Конторою.

§ 42. Опредѣляющіеся въ заведенія чиновники и канцелярскіе служители даютъ присягу при одномъ изъ Членовъ Конторы, а сами Члены въ присутствіи Попечителя.

§ 43. Виды о службѣ чиновниковъ, въ коронной службѣ состоящихъ и въ заведенія опредѣляющихся, хранятся въ Конторѣ, которая сверхъ того обязана вести исправные о службѣ ихъ списки, по установленнымъ формамъ.

§ 44. Виды частно или по условіямъ служащихъ при заведеніяхъ, хранятся равнымъ образомъ въ Конторѣ.

§ 45. Смотрители заведеній и старшіе Врачи увольняются на 29 дней Попечителями, а на срокъ свыше сего времени, частнымъ собраніемъ Попечительнаго Совѣта.

§ 46. Всѣ прочіе чиновники и служители увольняются въ отпускъ до четырехъ мѣсяцевъ включительно Попечителями заведеній.

§ 47. При отпускахъ чиновниковъ и служителей свыше 29 дней, наблюдается общее правило о вычетѣ жалованья.

§ 48. Аттестаты при увольненіи изъ службы и билеты на временные отпуски, выдаются класснымъ чиновникамъ за подписаніемъ Попечителя, а служителямъ—Конторы.

§ 49. Всѣ чиновники въ Совѣтѣ и въ заведеніяхъ, канцелярскіе служители и нижніе чины, состоя въ коронной службѣ, пользуются всѣми правами, оной предоставленными.

§ 50. Попечителямъ заведеній предоставляется ходатайствовать о наградахъ служащихъ подъ начальствомъ ихъ, на правилахъ, для сего установленныхъ, представляя о томъ Попечительному Совѣту.

§ 51. Награды нижними чинами, какъ то: канцеляристами, старшими и младшими фельдшерами, унтеръ-офицерами, на положенныя по

штату мѣста, предоставляются самимъ Попечителямъ, каждому по своему заведенію.

В. О обязанностяхъ управленія.

1. Обязанности общаго собранія Попечительнаго Совѣта.

§ 52. Общія собранія Попечительнаго Совѣта назначаются каждый мѣсяцъ, или когда дѣла того потребуютъ.

§ 53. Въ общее собраніе поступаютъ дѣла а) отъ Предсѣдателя и Членовъ; б) изъ частныхъ собраній Совѣта; в) отъ Попечителей заведеній.

§ 54. Всѣ представленія Попечителей и Членовъ Совѣта, къ разсмотрѣнію Совѣта подлежащія, обращаются отъ нихъ къ Правителю дѣлъ.

§ 55. Представленія сіи, въ видѣ записокъ должны содержать ясное изложеніе предмета, соображеніе онаго съ существующими положеніями и заключеніе.

§ 56. О всѣхъ полученныхъ представленіяхъ, Правитель дѣлъ доводитъ до свѣденія Предсѣдателя Совѣта.

§ 57. Предсѣдатель назначаетъ собраніе Совѣта и самыя дѣла, подлежащія къ разсмотрѣнію онаго.

§ 58. Дѣла, къ занятіямъ общаго собранія относящіяся, суть: 1) Новыя положенія и дополненія въ изданныхъ постановленіяхъ, инструкціи и штаты. 2) Распространеніе призрѣнія, посредствомъ устроенія новыхъ заведеній, или улучшеніе существующихъ. 3) Назначеніе отпуска суммъ, штатами неопредѣленныхъ.

Примѣчаніе. Никакое требованіе суммъ изъ Приказа, въ смѣтахъ неопредѣленныхъ, не можетъ быть безъ предварительнаго удостовѣренія, что Приказъ въ состояніи исполнить сей новый расходъ. 4) Отпуски Членовъ Совѣта, Правителя дѣлъ и Архитектора. 5) Опредѣленіе и увольненіе Смотрителей заведеній и старшихъ Врачей. 6) Награды за отличную службу. 7) Разсмотрѣніе общихъ годовыхъ отчетовъ. 8) Вообще всѣ предметы, требующіе особенныхъ соображеній, повелѣній и принятія мѣръ, превосходящихъ власть частныхъ собраній Совѣта, или когда встрѣтятся въ оныхъ разногласія по предметамъ, разсмотрѣнію ихъ подлежавшимъ.

§ 59. О дѣлахъ, въ общемъ собраніи разсматриваемыхъ, составляются два рода журналовъ: одни, по коимъ самъ Совѣтъ приводитъ въ исполненіе положенія свои; а другіе по тѣмъ предметамъ, кои, превышая власть его, должны быть представляемы на Высочайшее Его Императорскаго Величества разрѣшеніе.

§ 60. Общее собраніе разрѣшаетъ ко исполненію всѣ тѣ предметы, кои опредѣлены положеніями, штатами управленія и заведеній, особыми Высочайшими повелѣніями Совѣту, или къ коимъ могутъ быть приложены общія узаконенія.

§ 61. Журналы Совѣта по симъ предметамъ, въ случаѣ разногласія, исполняются по большинству голосовъ; въ случаѣ же равенства оныхъ, по мнѣнію тѣхъ, съ коими соглашается Предсѣдатель.

§ 62. Въ случаяхъ, власть Совѣта превышающихъ, онъ испрашиваетъ Высочайшихъ разрѣшеній, поднося журналы, или, смотря по важности предмета, доклады, какъ то: 1) Когда дѣлается новое положеніе. 2) Когда составляются новые штаты. 3) Когда къ улучшенію заведеній производятся перестройки на сумму свыше 20.000 рублей. 4) Когда изъ суммъ, Совѣту ввѣренныхъ, по неполучившихъ еще назначенія, опредѣляется отпускъ на предположенное Совѣтомъ употребленіе, свыше 20.000 рублей. 5) Когда нужны будутъ отпуски въ распоряженіе Совѣта новыхъ суммъ.

§ 63. Въ случаѣ разногласія въ общемъ собраніи по тѣмъ предметамъ, кои зависятъ отъ Высочайшаго разрѣшенія, въ представле-

ях объ оныхъ Его Императорскому Величеству излагаются и происшедшія мнѣнія.

§ 64. По Высочайшемъ утвержденіи журналовъ или докладовъ Совѣта, они обращаются въ Совѣтъ, для надлежащаго исполненія.

§ 65. Исполненіе по журналамъ общаго Собранія производится Попечителями заведеній и Конторами оныхъ. Для сего сообщаются Попечителямъ копіи съ журналовъ, или выписки изъ оныхъ, за скрѣпою Правителя дѣлъ.

§ 66. Представленія о тѣхъ предметахъ, кои на основаніи заключеній Совѣта, въ журналахъ его содержащихся, подлежать могутъ разсмотрѣнію Государственнаго Совѣта, Комитета Министровъ и Правительствующаго Сената, производятся посредствомъ Статсъ-Секретаря по дѣламъ управленія учрежденій Императрицы Маріи, установленнымъ для прочихъ частей порядкомъ. Равнымъ образомъ Статсъ-Секретарю сему предоставляется имѣть сношенія съ Министрами и Управляющими отдѣльными частями по дѣламъ, до заведеній относящимся, и объ инвалидахъ, для заведеній потребныхъ. Статсъ-Секретарь получаемыя разрѣшенія или отзывы сообщаетъ Попечительному Совѣту, если они предполагаютъ какое-либо общее распоряженіе, или Попечителямъ, буде разрѣшеніе требуетъ частнаго только исполненія, или подлежитъ къ свѣденію.

§ 67. Издаваемыя вновь правила и положенія, до заведеній Общественнаго Призрѣнія въ Государствѣ относящіяся, кои по установленному порядку доставляются С. Петербургскому Военному Генералъ-Губернатору, или отъ Правительствующаго Сената, или отъ Министерства Внутреннихъ дѣлъ, сообщаются имъ Совѣту.

II. Обязанности частныхъ собраній.

§ 68. Частныя собранія Попечительнаго Совѣта назначаются по мѣрѣ, какъ дѣла того востребуютъ.

§ 69. Всякой разъ, когда Попечитель заведенія признаетъ нужнымъ представить частному Собранію о какихъ-либо предметахъ, онъ сообщаетъ о томъ Правителю дѣлъ для приглашенія прочихъ Попечителей въ собраніе.

§ 70. Представленія Попечителей въ частное собраніе поступаютъ въ томъ же порядкѣ какъ сказано въ §§ 54 и 55, о представленіяхъ ихъ общему собранію.

§ 71. Къ занятіямъ частнаго собранія относятся всѣ тѣ предметы, кои, бывъ опредѣлены штатами и положеніями, требуютъ въ производствѣ своемъ средоточія, соблюденія единообразія въ дѣйствіяхъ, соучастія къ лучшему успѣху дѣлъ, разрѣшенія по предметамъ опредѣленнымъ, но коихъ, по какимъ-либо причинамъ, Попечитель признаетъ себя не вправѣ самъ разрѣшить.

§ 72. На основаніяхъ, въ предыдущемъ § изложенныхъ, частному собранію Совѣта подлежатъ: 1) Опредѣленіе, увольненіе и отпуски чиновниковъ, составляющихъ Канцелярію Совѣта, кромѣ, какъ сказано въ §§ 23 и 58, Правителя дѣлъ; отпуски Смотрителей и старшихъ Врачей при заведеніяхъ свыше 29 дней. 2) Удостоеніе къ производству въ чины и къ знакамъ отличій за выслугу лѣтъ. 3) Употребленіе экономическихъ суммъ заведеній сверхъ предоставленнаго на то права Попечителямъ, до 10000 рублей включительно. 4) Опредѣленіе образцовъ одеждѣ, платью, бѣлью и обуви служащимъ и призрѣваемымъ въ заведеніяхъ, разнымъ въ оныхъ вещамъ и проч. 5) Опредѣленіе средствъ заготовленія всего, что нужно для содержанія и продовольствія служащихъ и призрѣваемыхъ въ заведеніяхъ. 6) Окончательные торги на всѣ тѣ потребности, кои по количеству нужныхъ на оныя порознь суммъ, превышаютъ власть Попечителя. 7) Разные другіе случаи, на кои хотя существуютъ правила, но въ коихъ Попечители, признавая себя не въ правѣ дать разрѣшеніе, найдутъ нужнымъ имѣть поясненіе по совокупномъ совѣщаніи.

§ 73. Предоставляя частному собранію пра-

*

во производства и утвержденія окончательныхъ торговъ на разныя потребности, опредѣляется: 1) Окончительный торгъ заключаетъ въ себѣ переторжку послѣ торговъ, произведенныхъ въ Конторахъ заведеній. 2) Къ переторжкѣ и къ торгамъ допускать людей съ залогами достаточными не менѣе противъ пятой части всего подряда или поставки. 3) Для выгоды поставокъ и подрядовъ, допускать заключеніе контрактовъ безъ залоговъ, на основаніи Высочайше утвержденнаго 17 Сентября 1811 года мнѣнія Государственнаго Совѣта, съ огражденіемъ принятой облзанности круговою порукою; также людей, заслуживающихъ особое довѣріе, но не допуская въ такихъ случаяхъ выдачи суммъ впередъ. 4) По прочимъ предметамъ въ отношеніи къ допущенію торгующихся и къ обрядамъ заключенія контрактовъ, допускаются права, предоставленныя Опекунскимъ Совѣтамъ Императорскихъ Воспитательныхъ домовъ, какъ то: всѣ дѣла, до сего относящіяся, производить въ Совѣтѣ, у Попечителей и въ Конторахъ на простой бумагѣ; контракты заключать на простой бумагѣ; не требовать свидѣтельствъ на право торговли. 5) Контракты, по утвержденіи частнымъ Собраніемъ кондицій и цѣнъ, заключаются въ Конторахъ заведеній. 6) При окончательной переторжкѣ, если Попечитель изъявитъ, что цѣны, на оной состоявшіяся, не выгодны, и что подъ наблюденіемъ его Контора можетъ выполнить потребность выгоднѣе и въ томъ же качествѣ хозяйственнымъ образомъ, или что онъ еще можетъ найти желающихъ торговаться, тогда частное Собраніе предоставляетъ ему сіе исполнить.

§ 74. О каждомъ засѣданіи частнаго Собранія составляются журналы за подписью всѣхъ Членовъ Собранія и скрѣпою Правителя дѣлъ.

§ 75. Журналы частнаго Собранія передаются Попечителямъ къ исполненію въ томъ порядкѣ, какъ въ §§ 65 и 66 сказано о журналахъ общаго Собранія.

III. Обязанность Канцеляріи Совѣта.

§ 76. Канцелярія Совѣта, подъ управленіемъ Правителя дѣлъ, ведетъ реэстръ вступающимъ на разсмотрѣніе Совѣта и отъ онаго посылаемымъ бумагамъ, составляетъ журналы и прочія исполненія по разрѣшеніямъ Совѣта, и хранитъ все производство.

IV. Обязанности Попечителей заведеній.

§ 77. Попечители принимаютъ повелѣнія: a) отъ Его Императорскаго Величества, когда Его Величество благопризнать изволитъ что либо повелѣть непосредственно, или чрезъ особъ, имѣющихъ право на объявленіе Высочайшихъ повелѣній; b) отъ Попечительнаго Совѣта въ порядкѣ, Положеніемъ симъ опредѣленномъ.

§ 78. Попечители заведеній представляютъ Его Императорскому Величеству: a) краткія мѣсячныя свѣденія о состояніи заведеній; b) донесенія о происшествіяхъ въ заведеніи, заслуживающихъ вниманія.

§ 79. Предметы, по коимъ Попечители обязаны входить съ представленіями въ Попечительный Совѣтъ, опредѣлены §§ 58 и 72-мъ Положенія сего.

§ 80. Попечители, бывъ Начальниками заведеній, имъ ввѣренныхъ, и управляя оными непосредственно, на основаніи правилъ, Положеніемъ симъ опредѣленныхъ, имъ предоставляется производить всѣ сношенія, до заведенія касающіяся, и удовлетворять всѣмъ требованіямъ, кои къ нимъ поступать будутъ. Для сношеній сихъ пріемлются формы, установленныя для переписки Министерствъ.

Примѣчаніе. Правило, въ предъидущемъ § опредѣляемое, не относится къ сношеніямъ низшихъ Присутственныхъ мѣстъ и Полиціи по предметамъ маловажнымъ, или текущимъ, какъ то: къ пріему и выпуску больныхъ людей по установленнымъ на то правиламъ, или къ доставленію справокъ. Сношенія о семъ производятся чрезъ посредство Конторъ.

§ 81. Контора, Смотритель, чиновники по части управленія и хозяйственной, Медицинскіе и аптекарскіе чиновники и всѣ вообще служащіе при заведеніи, состоятъ въ полной зависимости Попечителя.

§ 82. Избраніе чиновниковъ въ заведенія предоставляется Попечителю.

§ 83. Въ опредѣленіи и увольненіи всѣхъ служащихъ въ заведеніи, Попечитель руководствуется правилами, Положеніемъ симъ установляемыми.

§ 84. Содержаніе зданій въ исправности, приличное помѣщеніе призрѣваемыхъ, одежда и пища ихъ, пособіе имъ въ болѣзняхъ, старости и сиротствѣ, отвращеніе ненужныхъ расходовъ, заготовленіе всѣхъ подробностей для заведеній, выгодными цѣнами, суть предметы, на кои Попечители должны обращать все свое вниманіе.

§ 85. Попечитель, дѣйствуя чрезъ Контору и чиновниковъ заведенія, наблюдаетъ за исполненіемъ каждымъ своей обязанности. Въ случаѣ упущеній, онъ дѣлаетъ замѣчанія, или, смотря по необходимости, и увольняетъ служащихъ отъ должностей, представляя въ послѣднемъ случаѣ о Смотрителѣ и старшемъ Врачѣ Попечительному Совѣту.

§ 86. Суммы, слѣдующія заведеніямъ по штату и по особымъ назначеніямъ, отпускаются въ опредѣленные сроки, по требованіямъ Попечителей, въ Контору заведенія, подъ расписку того, кто отъ Попечителя всякой разъ уполномоченъ будетъ.

§ 87. Попечители никакихъ суммъ, принадлежащихъ заведенію, у себя не хранятъ. Онѣ поступать должны немедленно въ Контору и записываться тамъ тотчасъ по полученіи въ приходныя книги.

§ 88. Выдачи суммъ по штатамъ, смѣтамъ и особымъ назначеніямъ Попечительнаго Совѣта, опредѣляются Попечителями. Никакая выдача не можетъ быть произведена иначе, какъ чрезъ посредство Конторы, въ которой она записывается въ расходъ по книгѣ, съ надлежащею распискою.

§ 89. На каждый расходъ Контора получаетъ письменное отъ Попечителя разрѣшеніе, означенное на томъ самомъ представленіи, коимъ Контора онаго испрашиваетъ. Требованія Конторы должны быть основаны на штатахъ и смѣтахъ, на расчетахъ Конторою повѣренныхъ и засвидѣтельствованныхъ въ правильности, равно какъ и въ томъ, что исправленное или купленное освидѣтельствовано, оказалось въ качествѣ и въ количествѣ соотвѣтственнымъ назначенію, и бывъ записано, гдѣ слѣдуетъ, поступило въ свое мѣсто.

§ 90. Во всѣхъ опредѣленныхъ на устройство и содержаніе заведенія суммахъ, Попечитель распоряжается самъ, не испрашивая особаго разрѣшенія.

§ 91. Въ случаѣ недостатка суммъ по одной статьѣ, въ штатѣ положенной, или расхода, неозначеннаго въ штатѣ, Попечитель можетъ удовлетворять потребностямъ симъ изъ остатковъ другой суммы, по штату положенной, не выходя ни въ какомъ случаѣ изъ общаго годоваго штатнаго расхода, съ тѣмъ однакожъ, что таковое измѣненіе въ употребленіи суммъ штатныхъ, не должно превышать 5.000 рублей.

§ 92. Если при заведеніи окажется экономическая сумма, то Попечителю предоставляется право по усмотрѣнію его обращать оную на разные полезные для заведенія предметы, какъ то: на усиленіе комплекта бѣлья противу штатнаго положенія, платья и прочихъ принадлежностей. Таковыя издержки Попечителемъ могутъ быть производимы на 5.000 рублей безъ разрѣшенія Совѣта.

§ 93. Попечитель имѣетъ право, сумму, оставшуюся изъ назначенной по смѣтѣ для строенія, обратить на улучшеніе строенія, или вообще на исправленіе и устройство какой-либо

части заведенія, когда сумма сія въ совокупности не превышаетъ 5000 рублей.

§ 94. Попечитель имѣетъ право дозволить незначущія перемѣны при исправленіи строеній, когда онѣ не измѣняютъ общаго плана.

§ 95. Во всѣхъ починкахъ и исправленіяхъ строеній, когда онѣ превосходятъ 500 руб., Попечитель требуетъ отъ Архитектора смѣтъ. Онъ не иначе допускаетъ исправленія въ такихъ частяхъ строенія, гдѣ могутъ предстоять сомнѣнія въ опасности отъ пожаровъ или отъ поврежденія строенія, какъ по осмотрѣ и засвидѣтельствованію Архитектора, купно съ Смотрителемъ.

§ 96. Никто исправленій, пристроекъ, или передѣлокъ строеній произвести не можетъ безъ дозволенія Попечителя.

§ 97. Никто никакихъ помѣщеній занять и перемѣнить не можетъ безъ дозволенія Попечителя.

§ 98. Когда при заготовленіи припасовъ и разныхъ вещей, для заведенія нужныхъ, сумма на каждый предметъ не превышаетъ 1000 руб., а въ совокупности 5000 руб., то Попечителю предоставляется заготовить оныя посредствомъ Конторы, или чиновниковъ заведенія, хозяйственнымъ образомъ, или по торгамъ, кои Попечитель утверждаетъ окончательно.

§ 99. Вызовы желающихъ для торговъ, Попечитель поручаетъ Конторѣ посредствомъ Академическихъ Вѣдомостей, назначая сроки одинъ за другимъ чрезъ недѣлю, или и ближе по соображеніи съ надобностію.

§ 100. Третій торгъ на сумму свыше 5000 рублей и переторжка на сумму въ 5000 руб. производится въ Конторѣ въ присутствіи Попечителя.

§ 101. Торги производятся по торговымъ листамъ, которые подписываются Членами Конторы и тѣми, за коими остались торги. Торги, превышающіе 5000 руб., представляются отъ Попечителя частному собранію, въ установленномъ порядкѣ, для произведенія переторжки.

§ 102. Время переторжки объявляется вмѣстѣ съ назначеніемъ времени для торговъ.

§ 103. Попечитель, присутствуя въ частномъ собраніи Совѣта при переторжкахъ, можетъ остановить оныя, когда цѣны признаетъ высокими, и распорядиться соотвѣтственно тому, какъ сказано въ § 73.

§ 104. По утвержденіи торговъ, контракты заключаются въ Конторѣ и утверждаются Попечителемъ.

§ 105. Попечитель можетъ въ суммахъ, непревышающихъ 5000 руб., контрактовъ не заключать, и ограничиться однѣми подписками на поставку вещей, или припасовъ, съ залогомъ и безъ залоговъ, смотря по роду подряда или поставки, и основываясь на довѣренности къ лицу, или на представленіи Конторы.

§ 106. По утвержденіи контракта или подписки на поставку, исполненіе оныхъ относится къ Конторѣ и къ лицамъ, обязаннымъ таковымъ исполненіемъ по своей должности.

§ 107. О утвержденіи контрактовъ или подписокъ на постройки, Попечитель извѣщаетъ Архитектора, состоящаго при заведеніяхъ, для надлежащихъ съ его стороны распоряженій.

§ 108. Строеніе, починки и работы производятся по заключеннымъ въ Конторахъ контрактамъ, или хозяйственнымъ образомъ, подъ надзоромъ: первыя Архитектора, а послѣднія Смотрителя и Архитектора. Для освидѣтельствованія же новыхъ зданій приглашать Архитектора изъ Строительнаго Департамента Министерства Внутреннихъ дѣлъ; а для освидѣтельствованія частныхъ построекъ, равно починокъ и поправокъ требовать городскаго Архитектора.

§ 109. Поставщики, подрядчики и работники должны быть удовлетворяемы деньгами съ разрѣшенія Попечителя слѣдующимъ образомъ: а) По поставкамъ, производимымъ хозяйственнымъ образомъ. Когда Смотритель обще съ Архитекторомъ представятъ рапортъ, что

матеріалъ въ надлежащемъ количествѣ и качествѣ выставленъ и что за оный причитается такая-то поставщику сумма, то Попечитель назначаетъ выдачу сей суммы, и Контора выполняетъ опое немедленно; а по поставкамъ производимымъ чрезъ порядъ, означенное распоряженіе производится по рапорту одного Архитектора. б) По работамъ и постройкамъ. Попечитель дѣлаетъ предписаніе о выдачѣ подрядчикамъ и работникамъ денегъ тогда, когда по освидѣтельствованіи сихъ работъ призваннымъ къ тому Архитекторомъ, получитъ при рапортѣ Архитектора заведеній и свидѣтельство отъ приглашеннаго Архитектора, что работа или постройка кончена въ надлежащей исправности.

§ 110. Попечитель посѣщаетъ заведеніе сколь можно чаще, и осматриваетъ оное во всѣхъ частяхъ.

§ 111. Попечитель свидѣтельствуетъ казну заведенія во всякое время.

§ 112. Попечитель, смотря по состоянію суммъ, можетъ часть оныхъ впредь до употребленія обратить въ Сохранную Казну для приращенія процентами, на основаніи Высочайшаго Его Императорскаго Величества повелѣнія, изъясненнаго на запискѣ Ея Императорскаго Величества блаженныя памяти Государыни Императрицы Маріи Ѳеодоровны 11 Іюля 1828 года.

§ 113. Попечитель по дѣламъ, до заведеній относящимся, употребляетъ Канцелярію Конторы, въ которой хранятся всѣ дѣла, до заведенія относящіяся.

§ 114. Попечители въ распоряженіяхъ своихъ сколько можно избѣгаютъ излишней переписки; для сего: а) Донесенія и представленія Конторы и чиновниковъ разрѣшаютъ изложеніемъ на оныхъ приказаній своихъ. б) Выписки изъ журналовъ Совѣта передаютъ въ подлинникѣ къ исполненію. в) Бумаги, получаемыя на ихъ имя отъ разныхъ мѣстъ и лицъ, если онѣ требуютъ исполненія по заведенію, передаютъ въ Контору съ отмѣткою приказаній на самыхъ бумагахъ. г) Въ нужныхъ случаяхъ даютъ и особыя предписанія.

V. Обязанность Конторъ и разныхъ чиновниковъ заведеній.

§ 115. Конторы заведеній, Смотрители, Врачи, Аптекари и прочіе чиновники и служители, соображаясь въ отношеніи подчиненности ихъ съ правилами, въ Положеніи семъ опредѣляемыми, исполняютъ обязанности свои по наставленіямъ, имъ даннымъ, или кои впредь Попечителями имъ даны будутъ.

С. О призрѣваемыхъ въ заведеніяхъ.

§ 116. Учрежденіе Попечительнаго Совѣта для управленія заведеній Общественнаго Призрѣнія въ С. Петербургѣ, не измѣняетъ обязанности заведеній сихъ въ отношеніи призрѣнія людей на томъ основаніи, какъ доселѣ сіе было наблюдаемо.

§ 117. Пріемъ въ больницы больныхъ и выпускъ ихъ производится по установленнымъ на то правиламъ.

§ 118. Пріемъ больныхъ въ домъ умалишенныхъ и выпускъ ихъ по выздоровленіи, оставляется на тѣхъ же правилахъ.

§ 119. Въ Сиротскій домъ принимаются сироты по назначенію С. Петербургскаго Приказа Общественнаго Призрѣнія. Распредѣленіе ихъ по достиженіи опредѣленнаго къ выпуску возраста, будетъ равнымъ образомъ зависѣть отъ Приказа Общественнаго Призрѣнія, если сироты по особымъ распоряженіямъ не получатъ другаго назначенія.

§ 120. Въ богадѣльни, заключающія въ себѣ и домъ неизлечимыхъ, принимаются: а) Престарѣлые, увѣчные и неизлечимые, пристанища неимѣющіе, по назначенію С. Петербургскаго Приказа Общественнаго Призрѣнія; б) неизлечимые изъ больницъ, по сношеніямъ о томъ Попечителей.

§ 121. Принятые въ богадѣльни престарѣ-

ляе и увѣчные и неизлечимые увольняются Попечителемъ, по желанію ихъ, на собственное пропитаніе или на попеченіе родственниковъ и благотворителей.

§ 122. Пріемъ и выпускъ людей, присылаемыхъ въ домы Смирительный и рабочій, производится Конторою, по требованіямъ мѣстъ, власть на то имѣющихъ, а въ Смирительный домъ и по просьбамъ частныхъ лицъ, имѣющихъ на то право (Учрежденіе о Губерніяхъ ст. 391).

§ 123. Люди, въ заведенія принятые, находятся въ зависимости и повиновеніи Начальства онаго, сообразно порядку, для сего установленному.

§ 124. О числѣ призрѣваемыхъ людей, Конторы присылаютъ еженедѣльно Санктпетербургскому Военному Генералъ-Губернатору вѣдомости, съ показаніемъ, сколько положено призрѣвать по штату, сколько было ихъ въ заведеніи, сколько принято и убыло; о больныхъ же присовокуплять должны, какими болѣзнями одержимы.

D. О суммахъ, на содержаніе заведеній поступающихъ.

§ 125. Суммы, отпускаемыя Попечительному Совѣту, принимаются однимъ изъ Членовъ Совѣта по порученію Общаго онаго Собранія.

§ 126. Суммы, кои до назначенія расхода поступаютъ въ распоряженіе Совѣта, отдаются въ Сохранную Казну для приращенія процентами, на основаніи Высочайшаго Его Императорскаго Величества повелѣнія, изъявленнаго на запискѣ Ея Императорскаго Величества блаженныя памяти Государыни Императрицы Маріи Ѳеодоровны, 11 Іюля 1828 года.

§ 127. Билеты Сохранной Казны, выдаваемые на имя того Члена Совѣта, которому пріемъ и вкладъ порученъ будетъ, хранятся у того же Члена. Онъ получаетъ по онымъ капиталъ и проценты, когда на сіе уполномоченъ будетъ журналомъ Совѣта общаго Собранія.

§ 128. Суммы, назначенныя на содержаніе Канцеляріи Совѣта, принимаются откуда слѣдуетъ Правителемъ дѣлъ, и у него хранятся.

§ 129. Въ расходѣ суммъ сихъ Правитель дѣлъ дастъ отчетъ.

§ 130. Для записки суммъ, какъ получаемыхъ Совѣтомъ, такъ и на содержаніе Канцеляріи, ведется при оной Правителемъ дѣлъ книга прихода и расхода.

§ 131. Суммы, слѣдующія по штатамъ на содержаніе заведеній изъ С. Петербургскаго Приказа Общественнаго Призрѣнія, отпускаются безъ удержанія на два мѣсяца впередъ и не позже 2 числа того мѣсяца, въ который онѣ слѣдовать будутъ къ отпуску. Суммы сіи выдаются подъ расписку того, кто каждый разъ отъ Попечителя заведенія на пріемъ оныхъ уполномоченъ будетъ. На семъ основаніи принимаемы быть могутъ и всѣ другія суммы, кои изъ Приказа Общественнаго Призрѣнія, или иначе въ распоряженіе Попечителей будутъ назначены.

§ 132. Отпущенныя въ вѣденіе Попечителей суммы хранятся, какъ сказано выше въ статьѣ о обязанности Попечителей, въ Конторахъ заведеній.

§ 133. Суммы хранятся въ Конторахъ въ особомъ сундукѣ; онѣ употребляются въ расходъ и свидѣтельствуются на основаніи правилъ, въ Положеніи семъ и въ особыхъ наставленіяхъ изображенныхъ.

§ 134. Каждое заведеніе можетъ имѣть свой капиталъ. Онъ составиться можетъ отъ сбереженія штатныхъ суммъ, изъ остатковъ отъ отпущенныхъ по другимъ назначеніямъ суммъ и изъ пожертвованій, кои могутъ быть частно на заведеніе сдѣланы. Употребленіе таковаго капитала допускается на основаніи правилъ, въ Положеніи семъ изложенныхъ.

§ 135. Благоустройство всякаго учрежде-

нія, пріобрѣтая довѣренность общую, можетъ быть основаніемъ пожертвованія бъ деньгахъ, вещахъ или припасахъ въ пользу всѣхъ заведеній или частно одного изъ нихъ. Пожертвованія сіи пріемлются Совѣтомъ и Попечителями.

§ 136. Совѣтъ принимаетъ пожертвованія чрезъ посредство одного изъ Членовъ своихъ, когда пожертвованіе назначается для всѣхъ заведеній, и распоряжаетъ онымъ, соотвѣтственно желанію приносителя.

§ 137. Приношенія, положительно въ пользу одного заведенія назначенныя, принимаютъ Попечители онаго и употребляютъ равномѣрно соотвѣтственно назначенію приносителя.

§ 138. Приношенія записываются въ книги заведенія, съ означеніемъ, отъ кого оныя поступили, или безъ означенія, какъ-то будетъ сообразно волѣ приносителя.

§ 139. Для приношеній денежныхъ безгласныхъ учреждаются при заведеніи въ различныхъ мѣстахъ кружки.

§ 140. Церковь заведенія можетъ имѣть особый капиталъ; въ слѣдствіе чего и пожертвованія для оной принимаются, записываются особо и употребляются по назначенію и соотвѣтственно общимъ правиламъ сего Положенія о употребленіи суммъ.

§ 141. Для церкви заведенія дозволяется учредить особую кружку.

§ 142. Сборъ изъ кружекъ высыпать и записывать въ приходъ ежемѣсячно.

Е.—Объ отчетности.

§ 143. Отчетность по управленію заведеніями Общественнаго Призрѣнія въ Санктпетербургѣ учреждается: а) каждаго мѣсяца, и б) годовая.

§ 144. Повѣрка отчетовъ въ суммахъ и припасахъ возлагается на Контроль, учрежденный при IV Отдѣленіи Собственной Его Императорскаго Величества Канцеляріи.

§ 145. Отчеты мѣсячные по формамъ, какія даны будутъ съ утвержденія Совѣта Общаго Собранія, представляются отъ Конторъ Попечителямъ, а отъ нихъ, по разсмотрѣніи, сообщаются въ Контроль къ 15 числу наступившаго мѣсяца, или и ранѣе.

§ 146. Контроль повѣряетъ немедленно сіи отчеты по книгамъ, по документамъ и прочимъ актамъ, принимая въ основаніе штаты и правила, Положеніемъ симъ и частными разрѣшеніями установленныя.

§ 147. Контроль наблюдаетъ: а) чтобы суммы обращены были на предметъ, для котораго онѣ назначены. б) Чтобы въ дѣйствительности расхода оныхъ были надлежащія удостовѣренія. в) Чтобы засвидѣтельствовано было точное поступленіе купленныхъ или исправленныхъ вещей. г) Чтобы суммы или вещи купленныя и исправленныя не остались безгласными и не были обращены на предметы, къ заведенію неотносящіеся.

§ 148. По повѣркѣ отчетовъ, Контроль возвращаетъ оные Попечителямъ, купно со всѣми документами и съ надписью Контролера на отчетахъ въ повѣркѣ оныхъ.

§ 149. Отчетъ, такимъ образомъ повѣренный, Попечитель за подписью своею, представляетъ Попечительному Совѣту, для свѣденія.

§ 150. Отчетъ въ суммахъ, непосредственно въ распоряженіи Совѣта находящихся, сообщается въ Контроль посредствомъ Члена Совѣта, коему суммы сіи поручены. Контроль въ разсужденіи повѣрки оныхъ поступаетъ, какъ выше сказано.

§ 151. Отчетъ въ суммѣ, на Канцелярію отпущенной, передается въ Контроль Правителемъ дѣлъ, и по обревизованіи, представляется частному собранію Попечительнаго Совѣта.

§ 152. Если Контроль, по повѣркѣ отчетовъ, найдетъ какіе либо отступленія или начеты, то сообщаетъ объ оныхъ тому лицу, отъ коего отчеты доставлены, для немедленнаго представленія Совѣту на разсмотрѣніе.

§ 153. Годовые отчеты передаются въ Коц-

троль для обревизованія, и отъ онаго возвращаются въ томъ порядкѣ, какъ выше сказано, для представленія Попечительному Совѣту.

§ 154. Контроль, возвращая повѣренные имъ годовые отчеты, прилагаетъ и квитанцію.

§ 155. Попечители заведеній, представляя Совѣту годовые о суммахъ отчеты, присовокупляютъ таковые и о дѣйствіяхъ ихъ, до заведеній относящихся.

§ 156. Для предварительнаго разсмотрѣнія годовыхъ отчетовъ, Попечительный Совѣтъ составляетъ Комитетъ изъ трехъ Членовъ. Комитетъ, исполнивъ сіе, вноситъ заключенія свои вмѣстѣ съ отчетами въ Общее Собраніе Совѣта.

§ 157. Общее Собраніе Попечительнаго Совѣта съ своей стороны, разсмотрѣвъ отчеты и заключенія по онымъ, представляетъ Его Императорскому Величеству общій отчетъ.

§ 158. За симъ отчеты почитаются окончательно обревизованными.

§ 159. Отчеты въ суммахъ, отпущенныхъ собственно на постройки и исправленія заведеній, подаются, ревизуются и разсматриваются въ томъ же порядкѣ, по окончаніи построекъ.

Резолюція. Быть по сему.

2917. — Іюня 8. (*) Высочайше утвержденное мнѣніе Государственнаго Совѣта.—*О частныхъ капиталахъ, въ Приказы Общественнаго Призрѣнія поступающихъ.*

Государственный Совѣтъ въ Департаментѣ Государственной Экономіи и въ Общемъ Собраніи, во исполненіе Высочайшей воли, разсмотрѣвъ дѣло о частныхъ капиталахъ, въ Приказы Общественнаго Призрѣнія поступающихъ, и принявъ въ уваженіе: а) что капиталы сіи, въ наличныхъ деньгахъ и билетахъ кредитныхъ установленій заключающіеся, поступая въ Приказы по разнымъ случаямъ для храненія, не составляютъ собственности Приказовъ. б) Что если Приказы отъ обращенія капиталовъ сихъ должны имѣть выгоду на правѣ кредитныхъ установленій: то равномѣрно и владѣльцы тѣхъ капиталовъ не должны лишаться своихъ выгодъ; и в) что по разуму сего, существующее нынѣ правило о предоставленіи Приказамъ всѣхъ вообще процентовъ съ нѣкоторыхъ частныхъ капиталовъ, въ оныхъ хранящихся, стѣснительно для частныхъ лицъ,—мнѣніемъ полагаетъ: I. отмѣнить дальнѣйшее дѣйствіе положенія 17 Іюля 1818 года, по коему съ частныхъ суммъ предоставлены были въ пользу Приказовъ всѣ проценты. II. Впредь, при возвращеніи изъ Приказовъ Общественнаго Призрѣнія частныхъ капиталовъ, какъ въ наличныхъ даньгахъ, такъ и въ билетахъ кредитныхъ установленій, въ какомъ бы случаѣ оные туда ни поступали, обращать въ пользу Приказовъ по одному только проценту, наблюдая, чтобы съ наличныхъ денегъ уплачиваемо было тѣмъ, кому принадлежатъ капиталы, по пяти процентовъ, а съ билетовъ кредитныхъ установленій то, что за вычетомъ одного процента для Приказа слѣдовать въ выдачу будетъ. III. Съ суммъ апелляціонныхъ за переносъ дѣлъ оставлять всѣ проценты въ пользу Приказовъ. IV. Какъ никакой новый законъ обратнаго дѣйствія не имѣетъ, то въ отвращеніе недоумѣній предписать Приказамъ, что поступившіе, до изданія сего положенія, въ ихъ пользу проценты съ частныхъ суммъ, по закону 17 Іюля 1818 года, принадлежатъ неотъемлемо Приказамъ и въ возвратъ тѣмъ лицамъ, чьи капиталы, не слѣдуютъ. V. Изданіемъ сего положенія разрѣшаются всѣ недоумѣнія, возникшія въ Министерствѣ Внутреннихъ дѣлъ, относительно частныхъ капиталовъ, въ Приказы Общественнаго Призрѣнія поступившихъ и суммъ конкурсныхъ, изъ коихъ послѣднія могутъ: или быть вносимы въ Приказы на изложенномъ выше общемъ основаніи, или поступать изъ

(*) Распубликовано отъ Сената 18 Іюля.

Присутственныхъ мѣстъ прямо въ Банки и Опекунскіе Совѣты.

Резолюція. Быть по сему.

2918.—Іюня 10. Именный, данный въ приказѣ Управляющимъ Главнымъ Штабомъ. —*Объ учрежденіи въ городѣ Одессѣ госпиталей съ подвижными Инвалидными ротами.*

Государь Императоръ Высочайше повелѣть соизволилъ:

1. Въ городѣ Одессѣ, сверхъ имѣющагося тамъ военнаго госпиталя 4 класса, учредить еще таковый же госпиталь 5 класса; а Херсонскій госпиталь переименовать изъ 6 въ 5 классъ.

2. Для прислуги къ Одесскимъ госпиталямъ отдѣлить отъ Херсонскаго одну половину подвижной Инвалидной роты No 85, и сверхъ сего вновь сформировать 3 съ половиною роты, наименовавъ: половину нумеромъ 85 такъ, чтобы оная съ полуротою, взятою отъ Херсонскаго госпиталя, составляла цѣлую роту сего нумера, прочія же 3 роты нумерами 113, 114 и 115. За тѣмъ другой половинѣ роты No 85, остающейся при Херсонскомъ госпиталѣ, принять нумеръ 18, которая и составить съ полуротою, находящеюся при Астраханскомъ госпиталѣ, цѣлую роту сего нумера.

3. Формируемыя для Одесскихъ госпиталей подвижныя Инвалидныя роты причислить къ Штабу резервныхъ войскъ.

О чемъ объявляется по всему Военному вѣдомству.

2919.—Іюня 10. Сенатскій. — *Объ отправленіи Губернаторамъ свѣдущихъ чиновниковъ для освидѣтельствованія построекъ и починокъ, произведенныхъ въ Училищныхъ зданіяхъ.*

Правительствующій Сенатъ слушали представленіе Г. Министра Народнаго Просвѣщенія, что Директоръ Училищъ Екатеринославской Губерніи, Дѣйствительный Статскій Совѣтникъ Низко, получивъ отъ Училищнаго Комитета Харьковскаго Университета, по поводу отношенія Государственной Экспедиціи для ревизіи счетовъ, предписаніе, чтобы впредь всѣ могущія производиться въ подвѣдомой ему дирекціи постройки и исправленія, какъ съ разрѣшенія высшаго Начальства, такъ и Училищнаго Комитета, всегда были свидѣтельствованы, по сношенію его, мѣстнымъ гражданскимъ Начальствомъ на законномъ основаніи, и таковое свидѣтельство представляемо было Училищному Комитету, съ отчетомъ производимыхъ починокъ или построекъ, относился къ бывшему Екатеринославскому Гражданскому Губернатору Свѣчину, объ освидѣтельствованіи на семъ основаніи починокъ, сдѣланныхъ въ домѣ, занимаемомъ Екатеринославскимъ Уѣзднымъ Училищемъ, на 128 р. 20 коп. изъ суммъ того Училища. Губернаторъ, сообразивъ требованіе Директора съ указомъ Правительствующаго Сената 7 Февраля 1812 года, требовалъ отъ него доставленія смѣты на тѣ исправленія и шнуровой книги, въ коей записанъ приходъ и расходъ денегъ на оныя, дабы можно было приступить къ надлежащему освидѣтельствованію. Но Директоръ, не удовлетворяя требованія Губернатора, представилъ Харьковскому Университету, что онъ не имѣетъ въ виду закона, дабы при подобныхъ случаяхъ отправлять смѣту и приходорасходныя книги на предварительное разсмотрѣніе, и что по отправленіи таковыхъ, можетъ произойти несвоевременная записка прихода суммъ. Университетъ, основываясь на таковомъ заключеніи Директора, относился къ Губернатору объ учиненіи распоряженія, дабы освидѣтельствованіе построекъ и починокъ Училищныхъ зданій въ Губернскомъ городѣ по сношенію Директора, а въ Уѣздныхъ городахъ по требованіямъ Смотрителей, производимо было по однѣмъ смѣтамъ, составленнымъ на оныя починки и утвержденнымъ

Училищнымъ Начальствомъ; разсмотрѣніе же отчета о суммахъ, на оныя употребленныхъ, принадлежитъ Университету, а по окончаніи года Казенной Палатѣ. Поелику же Директоръ Училищъ и за таковымъ распоряженіемъ своего Начальства, требовалъ о предписаніи, кому слѣдуетъ, объ освидѣтельствованіи построекъ и починокъ Училищныхъ зданій въ Екатеринославлѣ, не доставляя между тѣмъ никакой смѣты, то Губернаторъ, увѣдомивъ Предмѣстника его Министра Народнаго Просвѣщенія о всемъ вышеписанномъ, просилъ на сіе разрѣшенія. Отношеніе Губернатора по сему предмету и полученное особо представленіе о томъ же Директора Мизко, препровождены были на заключеніе Попечителя Харьковскаго Учебнаго Округа, Дѣйствительнаго Статскаго Совѣтника Перовскаго, который представилъ, что дѣло сіе и ему извѣстно изъ донесеній Директора и Училищнаго Комитета Харьковскаго Университета; разсмотрѣвъ оное, находитъ онъ требованіе Губернатора, касательно доставленія къ нему смѣты и шнуровыхъ книгъ по произведеннымъ постройкамъ и починкамъ Училищныхъ зданій, дѣйствительно излишнимъ и для мѣстнаго учебнаго Начальства неудобоисполнительнымъ. Чиновникъ съ гражданской стороны, назначаемый для освидѣтельствованія сказанныхъ построекъ и починокъ, по мнѣнію Попечителя, можетъ потребовать смѣту онымъ, по прибытіи на мѣсто, отъ Директора или штатнаго Смотрителя и по оной произвести надлежащее освидѣтельствованіе; разсмотрѣніе же отчета о суммахъ, на оныя употребленныхъ, принадлежитъ собственно Университету и Казеннымъ Палатамъ, а не Губернатору. Посему Попечитель совершенно согласенъ съ мнѣніемъ Училищнаго Комитета Харьковскаго Университета, чтобы освидѣтельствованіе построекъ, подѣлокъ и починокъ Училищныхъ зданій производимо было въ Губернскихъ городахъ по требованію Директоровъ, а въ Уѣздныхъ и Повѣтовыхъ по требованію Смотрителей Училищъ на основаніи законовъ по однѣмъ смѣтамъ, составленнымъ на таковыя подѣлки и починки, и утвержденнымъ Училищнымъ Начальствомъ. Предмѣстникъ его Министра Народнаго Просвѣщенія, согласившись съ симъ мнѣніемъ Попечителя, относился къ Управлявшему Министерствомъ Внутреннихъ дѣлъ, объ учиненіи, согласно таковому мнѣнію Попечителя, надлежащаго предписанія Екатеринославскому Гражданскому Губернатору. На сіе Управлявшій Министерствомъ Внутреннихъ дѣлъ отозвался, что обстоятельство сіе есть такого рода, которое относится на будущее время и можетъ распространиться на другія Губерніи; а потому должно быть разсмотрѣно и разрѣшено какъ общее; существующее же общее узаконеніе о свидѣтельствованіи построекъ и починокъ казенныхъ зданій, послѣдовало по Высочайшей волѣ, въ указѣ Правительствующаго Сената отъ 7 Февраля 1812 года изображенное. Посему онъ Управлявшій Министерствомъ Внутреннихъ дѣлъ полагаетъ, что и разрѣшеніе встрѣтившагося между Училищнымъ и Губернскимъ Начальствомъ затрудненія подлежитъ тому мѣсту, отъ кого послѣдовало общее узаконеніе о свидѣтельствованіи казенныхъ строеній; а какъ настоящій случай возникъ по Училищному вѣдомству, то и предоставилъ ему Министру обо всемъ, что найдется нужнымъ по сему предмету, войти по принадлежности съ представленіемъ въ Правительствующій Сенатъ. Онъ же Министръ Народнаго Просвѣщенія, соглашаясь съ мнѣніемъ Попечителя Харьковскаго Учебнаго Округа, чтобы освидѣтельствованіе построекъ, подѣлокъ и починокъ Училищныхъ зданій производимо было въ Губернскихъ городахъ по требованію Смотрителей Училищъ, на основаніи законовъ по однѣмъ смѣтамъ, составленнымъ на таковыя подѣлки и починки и утвержденнымъ Училищнымъ Начальствомъ, представилъ о семъ

обстоятельствѣ на разрѣшеніе Правительствующаго Сената, присовокупя къ тому, что для свидѣтельства произведенныхъ строеній нельзя посылать приходорасходныхъ книгъ, кои безпрестанно нужны въ Училищахъ, а сверхъ того при таковой пересылкѣ легко могутъ оныя и затеряться. Приказали: какъ сила указа Правительствующаго Сената, по Высочайшему повелѣнію 7 Февраля 1812 года послѣдовавшаго, состоитъ въ томъ только, чтобы произведенныя хозяйственнымъ образомъ казенныя постройки, починки и работы, свидѣтельствованы были съ смѣтами не самими производителями работъ, но лицами, нарочно для сего отряженными и потребныя къ тому свѣденія имѣющими; изъ представленія же Г. Министра Народнаго Просвѣщенія видно, что Екатеринославскій Гражданскій Губернаторъ требуетъ отъ Директора Училищъ тамошней Губерніи о доставленіи къ нему для освидѣтельствованія произведенныхъ въ домѣ Екатеринославскаго Уѣзднаго Училища исправленій на 128 р. 20 к. смѣты симъ исправленіямъ и шнуровой книги, по коей записаны приходъ и расходъ денегъ на оныя; то принимая въ уваженіе приведенныя Г. Министромъ Народнаго Просвѣщенія причины, по коимъ доставленіе къ Губернаторамъ подлинныхъ шнуровыхъ книгъ для освидѣтельствованія произведенныхъ работъ или исправленій по Училищнымъ зданіямъ представляется неудобнымъ, и за тѣмъ считая, что по силѣ указа 7 Февраля 1812 года, обязанность Губернаторовъ состоитъ только въ томъ, чтобы для освидѣтельствованія назначать свѣдущихъ людей, кои, прибывъ на мѣсто, могутъ отъ производителей работъ требовать всѣ нужные для нихъ документы, кои предписаны указомъ отъ 21 Августа 1828 года,—Правительствующій Сенатъ полагаетъ: дать знать о семъ какъ Екатеринославскому, такъ и прочимъ Гражданскимъ Губернаторамъ, съ тѣмъ, чтобы, согласно мнѣнію Г. Министра Народнаго Просвѣщенія, для освидѣтельствованія построекъ, подѣлокъ и починокъ Училищныхъ зданій по требованію въ Губернскихъ городахъ Директоровъ, а въ Уѣздныхъ и Повѣтовыхъ Смотрителей Училищъ, немедленно отряжаемы были *люди*, потребныя къ тому свѣденія имѣющіе, коимъ на мѣстѣ и будутъ представлены производителями работъ документы, для свидѣтельства нужные; о чемъ и послать указы, каковыми дать знать Гг. Военнымъ Генералъ-Губернаторамъ, Генералъ-Губернаторамъ, Военнымъ Губернаторамъ, управляющимъ гражданскою частію, а также и Г. Министру Народнаго Просвѣщенія.

2920.—Іюня 11.(*) Высочайше утвержденное мнѣніе Государственнаго Совѣта.—*О нераспространеніи 10-ти лѣтней давности на побѣги нижнихъ воинскихъ чиновъ.*

Государственный Совѣтъ въ Департаментѣ Законовъ и въ Общемъ Собраніи, разсмотрѣвъ внесенную, по Высочайшему повелѣнію, записку Аудиторіатскаго Департамента по вопросу: распространяется ли сила Манифеста 17 Марта 1775 года о преданіи забвенію преступленій, оставшихся въ безгласности въ теченіе 10-ти лѣтъ, на побѣги нижнихъ воинскихъ чиновъ, болѣе 10-ти лѣтъ продолжавшіеся? и принявъ въ уваженіе, что Манифестъ 1775 повелѣваетъ предавать забвенію такія преступленія, кои въ теченіе 10-ти лѣтъ остались въ безгласности, но побѣги нижнихъ воинскихъ чиновъ, сколько бы долго ни продолжались, въ безгласности не остаются: ибо не токмо о семъ тотчасъ же объявляется отъ Начальства, да и во все время продолженія побѣга дезертиръ преслѣдуется розысканіемъ мѣстныхъ Полицій,—положилъ: подтвердить, что побѣги нижнихъ воинскихъ чиновъ подъ силу Манифеста 1775 года о десятилѣтней

(*) Распубликовано Сенатомъ 19 Іюля.

давности ни въ какомъ случаѣ подводимы быть не могутъ.

Резолюція. Его Императорское Величество, воспослѣдовавшее мнѣніе въ Общемъ Собраніи Государственнаго Совѣта о томъ, что побѣги нижнихъ воинскихъ чиновъ подъ силу Манифеста 1775 года о десятилѣтней давности подводимы быть не могутъ, Высочайше утвердить соизволилъ и повелѣлъ исполнить. *За Предсѣдателя Государственнаго Совѣта Князь Александръ Голицынъ.*

2921.—Іюня 11. (*) Высочайше утвержденное мнѣніе Государственнаго Совѣта.—*О нераспространеніи Всемилостивѣйшаго Манифеста на освобожденіе отъ взысканія штрафа за самовольную порубку казенныхъ лѣсовъ ни на кого, кромѣ казенныхъ крестьянъ.*

Государственный Совѣтъ въ Департаментѣ Законовъ и въ Общемъ Собраніи, разсмотрѣвъ внесенное изъ Правительствующаго Сената за разногласіемъ дѣло по вопросу: могутъ ли всѣ самовольные порубщики казенныхъ лѣсовъ быть освобождаемы отъ взысканія денежнаго штрафа по Всемилостивѣйшему Манифесту 22 Августа 1826 года? и принявъ въ уваженіе, что статья Манифеста, къ силѣ коей для разрѣшенія сего вопроса надлежитъ обратиться, есть XIII, но въ 6 пун. оной сказано токмо, чтобы всѣ возникшія до 1 Генваря 1826 года дѣла о казенныхъ лѣсахъ, самовольно вырубленныхъ казенными и удѣльными крестьянами для собственнаго ихъ употребленія, а не для продажи, прекратить, и наложенные по симъ дѣламъ или къ наложенію слѣдующіе штрафы и взысканія сложить; слѣдовательно, по точнымъ словамъ онаго, прощеніе взысканій и штрафовъ за самовольную порубку казенныхъ лѣсовъ обращается токмо на удѣльныхъ и казенныхъ крестьянъ,—призналъ правильнымъ мнѣніе Министра Финансовъ и 9 Сенаторовъ, съ онымъ согласившихся; и въ слѣдствіе сего положилъ: что подъ силу Всемилостивѣйшаго Манифеста 22 Августа 1826 года, никто изъ самовольныхъ порубщиковъ казенныхъ и удѣльныхъ крестьянъ подводимъ быть не можетъ.

Резолюція. Его Императорское Величество, воспослѣдовавшее мнѣніе въ Общемъ Собраніи Государственнаго Совѣта о томъ, что подъ силу Всемилостивѣйшаго Манифеста 22 Августа 1826 года, никто изъ самовольныхъ порубщиковъ казенныхъ лѣсовъ, кромѣ казенныхъ и удѣльныхъ крестьянъ, подводимъ быть не можетъ, Высочайше утвердить соизволилъ и повелѣлъ исполнить. *За Предсѣдателя Государственнаго Совѣта Князь Александръ Голицынъ.*

2922. — Іюня 11. Высочайше утвержденное мнѣніе Государственнаго Совѣта, прописанное въ указѣ Сената 15 Іюля.—*О продолженіи Высочайше дарованнаго частнымъ людямъ дозволенія строить въ Россіи военные корабли для иностранцевъ, впредь до подробнѣйшаго разсмотрѣнія соображеній о лѣсахъ Олонецкой Губерніи.*

Правительствующій Сенатъ слушали рапортъ Г. Министра Финансовъ, при коемъ представилъ засвидѣтельствованный списокъ съ мнѣнія Государственнаго Совѣта, Высочайше утвержденнаго въ 11 день минувшаго Іюня, о дозволеніи частнымъ людямъ строить въ Россіи военные корабли для иностранцевъ, донося при томъ, что онъ съ своей стороны нынѣ же предписалъ Архангельской и Вологодской Казеннымъ Палатамъ, согласно сдѣланному Министерствомъ Финансовъ отъ 16 Іюля 1828 года распоряженію, отпускать изъ казенныхъ дачъ частнымъ людямъ лѣса для постройки, какъ военныхъ кораблей для иностранцевъ, такъ и мореходныхъ купеческихъ судовъ, со взысканіемъ пофутныхъ или попенныхъ денегъ, дозво-

(*) Распубликовано Сенатомъ 10 Іюля.

ляя вырубку для сего однихъ только елевыхъ и сосновыхъ лѣсовъ, растущихъ въ дальнемъ отъ судоходныхъ рѣкъ разстояніи, и въ тѣхъ мѣстахъ, гдѣ для Архангельскаго порта или Ширшемскихъ заводовъ, никакой заготовки не производится; лиственничныхъ же и большемѣрныхъ мачтовыхъ лѣсовъ отнюдь ни подъ какимъ предлогомъ не отпускать подъ строжайшею въ противномъ случаѣ отвѣтственностію, и сообщилъ Г. Архангельскому, Вологодскому и Олонецкому Генералъ-Губернатору о предписаніи, кому слѣдуетъ, дабы при составленіи смѣтъ на постройку частнымъ людямъ кораблей и коммерческихъ мореходныхъ судовъ, отнюдь не были вносимы въ оныя самыхъ высшихъ размѣровъ мачтовыя сосновыя деревья, которыя ни въ какомъ случаѣ не должны быть отпускаемы для частныхъ людей, о чемъ онъ Г. Министръ увѣдомилъ и Г. Морскаго Министра. Въ представленномъ же спискѣ съ мнѣнія Государственнаго Совѣта значитъ: Государственный Совѣтъ въ Департаментѣ Государственной Экономіи и въ Общемъ Собраніи, разсмотрѣвъ по Высочайшему повелѣнію всеподданнѣйшую записку Морскаго Министра, относительно даннаго дозволенія частнымъ людямъ строить въ Россіи военные корабли для иностранцевъ, и соображенія по сему предмету Министра Финансовъ, находитъ: 1) что дозволеніе таковое не можетъ ни причинить истребленія корабельныхъ лѣсовъ въ Государствѣ, ни разстроить нашихъ верфей и увеличить иностранные флоты изъ нашего лѣса, поелику на постройку таковыхъ кораблей, подобно какъ на купеческія мореходныя суда (которыхъ число, не смотря на поощреніе Правительства, для выгодъ отечественной торговли весьма незначительно) отпускаются изъ казенныхъ дачъ, по силѣ Высочайшаго указа 1806 года, одни елевыя и сосновыя деревья, вырубаемыя только въ мѣстахъ не столь удобныхъ къ сплаву и идущія также по силѣ Высочайшаго указа 1820 года, въ заморскій торгъ. Но продажа повсемѣстно дубовыхъ лѣсовъ и по Сѣверному округу лиственничныхъ деревъ, изъ коихъ и изъ дубовыхъ обыкновенно военные корабли строятся, вовсе запрещена. 2) Что воспрещеніе частнаго кораблестроенія, удерживая торговлю нашу отъ надлежащаго распространенія, не принесетъ пользы и размноженію лѣсовъ; ибо приспѣвшія къ срубкѣ деревья, согнивая на корнѣ, не доставятъ выгоды ни частнымъ владѣльцамъ, ни Государству вообще. 3) Что напротивъ того, право частнаго кораблестроенія доставитъ средство къ сбыту такихъ произведеній, какими Государство наше изобилуетъ, поощритъ торговлю и промышленость, и нѣсколько тысячъ рукъ, употребленныхъ на судостроеніе, будетъ имѣть занятіе новаго рода, и слѣдовательно новый источникъ выгодъ. По симъ уваженіямъ Государственный Совѣтъ, согласно съ мнѣніемъ Министра Финансовъ, полагаетъ: Высочайше дарованное частнымъ людямъ дозволеніе строить въ Россіи военные корабли по заказу иностранцевъ, продолжить впредь до подробнѣйшаго разсмотрѣнія соображеній Министра Финансовъ, относительно лѣсовъ Олонецкой Губерніи, которыя представлены отъ него будутъ Государственному Совѣту при истеченіи срока контрактовъ съ лѣсопромышленниками, долженствующаго окончиться съ 1830 годомъ. Но дабы, при дозволеніи частнымъ людямъ вырубки елевыхъ и сосновыхъ лѣсовъ изъ казенныхъ дачъ, не возникли ко вреду казны злоупотребленія, Государственный Совѣтъ признаетъ нужнымъ, предоставить Министрамъ Финансовъ и Морскому, дабы они приняли надлежащія, зависящія отъ нихъ мѣры по сему предмету. *На подлинномъ мнѣніи написано:* Его Императорское Величество, воспослѣдовавшее въ Общемъ Собраніи Государственнаго Совѣта мнѣніе, по предмету даннаго дозволенія частнымъ людямъ строить въ Россіи военные ко-

рабли для иностранцевъ, Высочайше утвердить соизволилъ и повелѣлъ исполнить. Подписалъ: *за Предсѣдателя Государственнаго Совѣта Князь Александръ Голицынъ*, 11 Іюня 1829 года. Правительствующій Сенатъ Приказали: объ означенномъ Высочайше утвержденномъ мнѣніи Государственнаго Совѣта, для свѣденія, опубликованія и надлежащаго въ потребныхъ случаяхъ, до кого касаться будетъ, исполненія, дать знать указами: всѣмъ Губернскимъ и Областнымъ Правленіямъ, Правительствамъ и Присутственнымъ мѣстамъ, также Гг. Министрамъ, Исправляющему должность Государственнаго Контролера, Военнымъ Генералъ-Губернаторамъ, Военнымъ Губернаторамъ, управляющимъ гражданскою частію, Генералъ-Губернаторамъ и Градоначальникамъ; а въ Святѣйшій Правительствующій Синодъ и во всѣ Департаменты Правительствующаго Сената и Общія оныхъ Собранія сообщить вѣденія.

2923.—Іюня 11. Сенатскій, съ приписаніемъ Высочайше утвержденнаго положенія Комитета Министровъ. — *Объ оказываніи пособія солдатскимъ женамъ и дѣтямъ, отправляющимся при мужьяхъ и отцахъ, слѣдующихъ на свою родину.*

Правительствующій Сенатъ слушали предложеніе Г. Управляющаго Министерствомъ Юстиціи, Князя Долгорукаго, въ коемъ изъясняетъ: Г. Управляющій Главнымъ Штабомъ Его Императорскаго Величества сообщилъ ему, что по случаю сдѣланнаго Командиромъ своднаго пѣхотнаго баталіона представленія, что въ числѣ нижнихъ чиновъ, приготовленныхъ къ отправленію изъ ввѣреннаго ему баталіона по трактамъ: Московскому, Бѣлорусскому и Ярославскому, оказалось 8 человѣкъ такихъ, кои имѣя при себѣ женъ и малолѣтныхъ дѣтей обоего пола, не находятъ никакой возможности доставить имъ необходимаго во время слѣдованія въ пути пропитанія, и будучи не въ состояніи сами собою достичь мѣста своей родины, просятъ объ оказаніи имъ какого либо пособія, и что въ случаѣ, ежели семействамъ симъ будетъ въ таковомъ пособіи отказано, онъ въ необходимости найдется воспретить слѣдовать имъ за командами, ибо партіонный Офицеръ могъ бы встрѣтить затрудненіе въ препровожденіи ихъ,—Инспекторскій Департаментъ Главнаго Штаба Его Императорскаго Величества, сообразивъ все сіе съ Высочайше утвержденнымъ 2 Августа 1821 года положеніемъ Комитета Гг. Министровъ, коимъ воспрещается только высылать солдатскихъ женъ къ ихъ мужьямъ, въ полевыхъ войскахъ и прочихъ мѣстахъ служащимъ; но на счетъ тѣхъ, которыя находятся уже при мужьяхъ и ихъ дѣтей, ни въ семъ постановленіи, ниже въ другихъ какихъ, ничего не сказано, и принявъ въ уваженіе, что помянутые 8 человѣкъ нижнихъ чиновъ слѣдуютъ всѣ безъ изъятія на ихъ родину изъ мѣстъ, гдѣ они, пользуясь выгодами постояннаго квартированія, содѣлались семейными, полагалъ: разрѣшить отправлять всѣхъ подобныхъ симъ солдатскихъ женъ, находящихся при мужьяхъ, которые слѣдуютъ въ мѣста родины, равно и ихъ дѣтей на тѣхъ самыхъ правилахъ, какъ оныя высылаются въ Кавказскій корпусъ и въ поселенныя войска, не распространяя сего однако жъ на тѣхъ, коихъ мужья служатъ въ полевыхъ войскахъ; ибо таковымъ дозволяется только въ такомъ случаѣ слѣдовать, когда онѣ имѣютъ собственные къ тому способы. Онъ Г. Управляющій Главнымъ Штабомъ Его Императорскаго Величества. найдя съ своей стороны изложенныя Инспекторскимъ Департаментомъ причины, по коимъ необходимо нужно дать способы къ отправленію солдатскихъ женъ, находящихся при мужьяхъ, которые слѣдуютъ на родину, и ихъ дѣтей, совершенно уважительными, входилъ съ

представленіемъ о семъ въ Комитетъ Гг. Министровъ для разсмотрѣнія сего обстоятельства въ ономъ Комитетѣ. Комитетъ Гг. Министровъ, утвердивъ таковое представленіе его Г. Управляющаго Главнымъ Штабомъ Его Императорскаго Величества, сообщилъ ему къ исполненію выписку изъ журнала своего, Высочайше утвержденнаго въ 23 день минувшаго Апрѣля. Онъ Г. Управляющій Министерствомъ Юстиціи засвидѣтельствованную копію съ таковой выписки предложилъ Правительствующему Сенату для зависящаго распоряженія по изъясненному въ оной Высочайшему повелѣнію. Приказали: о приведеніи сего Высочайшаго Его Императорскаго Величества повелѣнія въ надлежащее исполненіе, предоставить учинить распоряженіе Г. Управляющему Военнымъ Министерствомъ, о чемъ къ нему и послать указъ, каковыми для свѣденія и должнаго, въ потребномъ случаѣ исполненія, дать знать всѣмъ Губернскимъ и Областнымъ Правленіямъ, Правительствамъ и Войсковымъ Канцеляріямъ и увѣдомить Гг. Управляющаго Министерствомъ Внутреннихъ дѣлъ и Министра Финансовъ.

2924.—Іюня 11. Сенатскій. — *О правѣ кредитора, неучаствовавшаго въ миролюбной сдѣлкѣ должника съ прочими кредиторами, требовать удовлетворенія въ полной суммѣ по долговому обязательству.*

Правительствующій Сенатъ слушавъ записку изъ апелляціоннаго дѣла, о искѣ по довѣренности здѣшняго купца Василія Чернятинскаго Губернскимъ Секретаремъ Іовомъ Васильевымъ съ кураторовъ конкурса бывшаго надъ несстоятельнымъ должникомъ купцомъ Васильемъ Кокушкинымъ по двумъ векселямъ 1735 руб. 90 коп. съ интересами.

Обстоятельства дѣла сего слѣдующія: 1827 года Генваря 28, Губернскій Секретарь Іовъ Васильевъ въ поданномъ Городоваго Магистрата въ 3-й Департаментъ прошеніи изъяснялъ, что 1825 года Іюля 12 дня представилъ онъ при объявленіи въ оный Департаментъ, по довѣренности здѣшняго купца Василья Чернятинскаго, въ слѣдствіе публикаціи, два векселя съ протестами на несостоятельнаго должника купца Василья Кокушкина суммою на 1735 руб. 90 коп. съ интересы, и просилъ присовокупить претензію сію къ прочимъ поступившимъ на него искамъ, и по продажѣ имѣнія его вырученными деньгами его Васильева удовлетворить; послѣ того отъ онаго Департамента учрежденъ конкурсъ, который 12 Ноября 1826 года посредствомъ Академическихъ вѣдомостей вызывалъ кредиторовъ на 19 число того Ноября въ собраніе онаго для изъявленія согласія на предположенную должникомъ сдѣлку съ тѣмъ, что кто не явится, то причисленъ будетъ на оную согласнымъ и дѣло имѣетъ быть окончено. Но какъ вѣритель его Васильева Чернятинскій до публикаціи конкурса, на предполагаемую должникомъ Кокушкинымъ сдѣлку не былъ согласенъ, то по поводу сему онъ Васильевъ въ назначенное число не являлся. А какъ ему не извѣстно чѣмъ конкурсъ кончилъ дѣло и къ какому роду банкротства причислилъ должника Кокушкина, если сдѣлкою, которая должна быть учинена на основаніи Устава о банкротахъ I части 147 и 153 пунктовъ, или по силѣ той же части 135 пункта искупленіемъ, то кто именно принялъ на себя таковую обязанность, чѣмъ обезпечилъ претензію вѣрителя его за Кокушкина наличными деньгами, или какимъ поручительствомъ, просилъ: когда имѣетъ быть представленъ отъ купца Кокушкина, данный конкурсомъ аттестатъ, или рапортъ о закрытіи онаго конкурса, то разсмотрѣть всѣ ли тѣмъ конкурсомъ при окончаніи онаго соблюдены правила, начертанныя въ Уставѣ о банкротахъ I части въ пунктахъ: 67, 68, 130, 137, 152 и 153, а до того засвидѣтельствованіе аттестата и вы-

дачу онаго Кокушкину пріостановить, и о всемъ томъ въ удовлетвореніе вѣрителя его учинить законное постановленіе. Противу сего прошенія Магистрата 3-й Департаментъ по резолюціи 28 того Генваря требовалъ отъ конкурса Кокушкина объясненіе, который въ рапортѣ 26 Марта Магистрату изъяснилъ, что Кокушкинъ учиня съ большею частію кредиторовъ, предъявившихъ на него претензіи, миролюбную сдѣлку, чтобъ взять съ него кредиторамъ, вмѣсто состоящаго на немъ капитальнаго рубля, по 30 коп. новыми векселями, срокомъ въ одинъ, два и три года по равной части, представилъ оную въ конкурсъ; но какъ по справкѣ въ ономъ оказалось, что подписавшіеся на сдѣлку кредиторы составляютъ число 18 лицъ на сумму 99.873 руб. 63 коп. имѣющихъ претензій, а не подписавшихся числомъ три человѣка простирающихъ претензіи только на 4136 руб.; то постановленіемъ, въ конкурсѣ состоявшимся заключено: хотя трое кредиторовъ на сдѣлку должника Кокушкина согласія не изъявили, но какъ большая часть кредиторовъ Кокушкина же желаетъ заключить сдѣлку, то руководствуясь силою 12 и 128 статьями 1 Части Устава о банкротахъ, коими меньшему числу кредиторовъ предписано соглашаться съ предложеніями большаго числа, тѣхъ кредиторовъ почесть пріемлющими сдѣлку, а Кокушкина признать не за банкрота, но за упадшаго и выдавъ ему въ томъ, согласно 132 § онагожъ Устава аттестатъ, предоставить всѣ арестованные его товары и долги на разныхъ людяхъ въ полное его распоряженіе; но неприводя сего постановленія въ исполненіе, на передъ конкурсомъ были чрезъ Академическія вѣдомости вызываемы въ оный на 19 число Ноября 1826 года кредиторы Кокушкина для разсмотрѣнія утвержденія конкурснаго дѣлопроизводства и для согласія своего на сдѣлку, предваря ихъ, что кто въ то собраніе конкурса не явится, тотъ по 87 статьѣ Банкротскаго Устава причисленъ будетъ къ сдѣлкѣ согласнымъ, а дѣло о долгахъ Кокушкина будетъ окончено, однакожъ изъ кредиторовъ ни кто не явился, то по вышеозначенному постановленію конкурса не явившіеся кредиторы причислены на предложенную должникомъ сдѣлку согласными, и то постановленіе приведено во всемъ въ исполненіе; причемъ конкурсъ присовокупилъ, что дѣло о долгахъ Кокушкина по раздачѣ новыхъ документовъ кредиторамъ имѣетъ быть представлено въ оный Магистратъ. Магистрата 3 Департаментъ, по состоявшейся въ немъ 26 Марта резолюціи, далъ знать 16 Маія конкурсу Кокушкина, что въ случаѣ отъ недовольныхъ кредиторовъ могущихъ быть жалобъ, Департаментъ Магистрата всю отвѣтственность оставляетъ на самихъ кураторахъ, велѣлъ по просьбѣ повѣреннаго отъ кредитора Черпятинскаго доставить объясненіе съ дополненіемъ когда именно купецъ Черпятинскій на предложенную сдѣлку изъявилъ несогласіе. Во исполненіе чего куратеръ бывшаго надъ Кокушкинымъ конкурса Надворный Совѣтникъ Лерхъ, рапортомъ 25 Маія Магистрату донесъ: большая частъ кредиторовъ Кокушкина, разсмотрѣвъ въ Конкурсѣ торговыя его книги и убѣдясь, что онъ невинно впалъ въ несостоятельность сполна ихъ удовлетворить, сдѣлали съ нимъ аккордное положеніе, по коему согласились взять съ него новыми векселями по 30 коп. за капитальный рубль, срокомъ отъ одного года до трехъ лѣтъ, и за тѣмъ освободить его Кокушкина отъ конкурса, непризнавая ни за банкрота, ни за упадшаго, каковый аккордный листъ Кокушкинъ представилъ въ конкурсъ для надлежащаго распоряженія, который находя, что актъ сей неподписанъ еще тремя кредиторами и именно: купцами Столяровымъ, Черпятинскимъ и купеческимъ сыномъ Клюевымъ, имѣющими претензію всего на 4136 руб., публиковалъ въ здѣшнихъ Академическихъ вѣдомостяхъ 12, 16 и 19 Ноября 1826 года, дабы

кредиторы Кокушкина явились въ конкурсъ 19 того жъ Ноября для изъявленія мнѣнія своего на счетъ вышеупомянутой сдѣлки; причемъ въ публикаціи предупредилъ ихъ, что неявившіеся кредиторы сочтены будутъ согласными съ мнѣніемъ большинства голосовъ тѣхъ, которые будутъ въ собраніи; за всѣмъ тѣмъ Столяровъ, Клюевъ и Черпятинскій ни сами въ назначенный срокъ въ конкурсъ не явились, ни отзыва о мнѣніи своемъ, касательно сдѣлки съ Кокушкинымъ, не прислали, да и прежде того о несогласіи своемъ на оную никогда конкурсу не объявляли, по чему и причислены согласными съ прочими кредиторами; а какъ указомъ 1784 Августа 13 повелѣно сдѣлки утверждать по большинству кредиторскихъ голосовъ; Банкротскаго же Устава 1 части § 12 предписано всѣ конкурсныя дѣла рѣшать по большинству кредиторскихъ голосовъ, меньшему жъ числу кредиторовъ вмѣнено въ обязанность соглашаться съ мнѣніемъ большаго числа ихъ сотоварищей; а § 87 приказано все производство наконецъ предложить всѣмъ наличнымъ кредиторамъ вмѣстѣ; а ежели изъ нихъ кто не явится въ назначенное время, то и безъ нихъ дѣло кончить. По чему конкурсъ, слѣдуя въ точности симъ узаконеніямъ, добровольную наличныхъ кредиторовъ съ Кокушкинымъ сдѣлку утвердилъ и въ томъ выдалъ сему послѣднему аттестатъ; однакожъ кураторы въ огражденіе себя отъ какой либо могущей быть въ послѣдствіи времени по сему случаю отвѣтственности, хотя оной за силою вышеприведенныхъ законоположеній и быть не можетъ, взяли отъ купца Кокушкина обязательство въ томъ, что ежели по закрытіи конкурса объявлено будетъ отъ Столярова, Клюева и Черпятинскаго неудовольствіе на утвержденіе конкурсомъ добровольной сдѣлки, безъ ихъ на то согласія, и они станутъ требовать полнаго по претензіямъ своимъ платежа, а высшее Правительство таковый имъ присудитъ, то онъ Кокушкинъ обязанъ сихъ претендателей въ томъ удовлетворить, недопуская до кураторовъ никакой по сему дѣлу отвѣтственности. Въ исполненіе чего имъ Кокушкинымъ подписался по немъ поручителемъ С.. Петербургскій купецъ Алексѣй Воробьевъ, при чемъ приложилъ въ копіяхъ о публикаціи артикулъ и обязательство Кокушкина; изъ каковыхъ бумагъ значится: 1) Публикаціи конкурса надъ Кокушкинымъ, напечатанный 12, 16 и 19 Ноября 1826 года въ С. Петербургскихъ Академическихъ вѣдомостяхъ: что Конкурсъ дѣлъ несостоятельнаго должника Василья Кокушкина приглашаетъ всѣхъ кредиторовъ въ собраніе онаго конкурса на 19 число Ноября по полудни отъ 2 до 4 часовъ для разсмотрѣнія производства конкурса и изъявленія согласія на сдѣлку въ представленномъ Кокушкинымъ прошительномъ письмѣ съ кредиторами своими учиненномъ предложенную, но кто изъ кредиторовъ въ то собраніе не явится, тотъ, согласно Устава о Банкротахъ 1-й части 87 пункта будетъ причисленъ на оную согласнымъ, а дѣло о долгахъ Кокушкина кончится. И 2) Обязательство, даннаго Кокушкинымъ 1826 года Ноября 19 за поручительствомъ С. Петербургскаго купца Алексѣя Воробьева, въ томъ, что въ случаѣ если неподписавшіе аккордный листъ его Кокушкина и неявившіеся по публикаціи въ конкурсъ на 19 число Ноября три кредитора его купецъ Столяровъ по векселю 1000 рублей, купецкій сынъ Клюевъ по векселю 1400 рублей и купецъ Черпятинскій, по двумъ векселямъ въ 1735 рубляхъ 90 коп., а всего на 4135 рублей 90 коп., которые конкурсомъ за неявкою по публикаціи сопричислены согласными съ прочими кредиторами, подадутъ на рѣшеніе конкурса въ причисленіи ихъ согласными къ сдѣлкѣ жалобу, и если высшимъ Правительствомъ присудится одному изъ нихъ или всѣмъ имъ полный по тѣмъ векселямъ платежъ, то онъ Кокушкинъ въ такомъ

*

случаѣ обязуется удовлетворить ихъ, недоводя кураторовъ ни до какой отвѣтственности, или хлопотъ, въ чемъ представляетъ по себѣ поручителемъ вышеупомянутаго купца Воробьева, который подписался тако: порукою подписуюсь С. Петербургскій купецъ Алексѣй Воробьевъ; подлинное жъ обязательство, какъ изъ копіи съ опредѣленія Магистрата видно, находится при конкурсномъ дѣлопроизводствѣ. Изъ копіи съ опредѣленія Магистрата 3 Департамента видно: что несостоятельнаго должника купца Кокушкина, вступило въ оный Департаментъ отъ 22 кредиторовъ претензій по векселямъ, суммою на 104.607 рублей 93 коп., въ томъ числѣ по двумъ векселямъ купца Чернятинскаго на 1735 рублей, по счету конкурса купца Ундрица 1025 рублей, и за наемъ кладовой, въ коей хранилось опечатанное должника Кокушкина имѣніе 597 рублей 50 коп., имѣнія жъ ему принадлежащаго найдено свободнаго отъ залога на 9548 рублей 50 коп., да деревянный домъ, оцѣненный въ 5100 рубляхъ, а заложенный купцу Кобычеву въ 12.000 рубляхъ, и въ долгахъ на разныхъ неблагонадежныхъ лицахъ до 60.000 рублей. 3-й Департаментъ Магистрата по разсмотрѣніи дѣла сего 1827 года Іюля 18 дня рѣшеніемъ опредѣлилъ: хотя Губернскій Секретарь Васильевъ, жалуясь на рѣшеніе конкурса Кокушкина и объясняетъ, что якобы довѣритель его купецъ Чернятинскій, до учиненной еще конкурсомъ публикаціи на предлагаемую должникомъ сдѣлку не былъ согласенъ, а потому онъ Чернятинскій по той публикаціи и не явился, на противу сего изъ вытребованнаго противу той жалобы объясненія конкурса усматривается, что означенный купецъ Чернятинскій, для изъявленія на сдѣлку несогласія ни до публикаціи, ни послѣ оной въ конкурсъ вовсе неявлялся, и въ учиненной конкурсомъ 1826 года Ноября 12 дня публикаціи явившіеся кредиторы, для изъявленія своего мнѣнія, касательно сдѣлки, именно предостерегались, что буде кто изъ нихъ на назначенное число 19 Ноября не явится, тотъ сопричисленъ будетъ къ числу согласившихся кредиторовъ по большинству голосовъ, то по уваженію сего и потому, что помянутый купецъ Чернятинскій по сей публикаціи въ конкурсъ вовсе не явился, да и самая жалоба отъ повѣреннаго его Васильева отъ состоянія въ конкурсѣ журнала подана по пропущеніи мѣсячнаго срока, просьбу повѣреннаго купца Чернятинскаго Губернскаго Секретаря Васильева, по силѣ Устава о банкротахъ 1-й части примѣчанія на 67, 87, и 128 пункты, оставить безъ всякаго уваженія, объявя ему при томъ, чтобы онъ извѣстилъ довѣрителя его Чернятинскаго о томъ, что по неявкѣ его въ конкурсъ, для изъявленія своего мнѣнія по силѣ вышеписанныхъ узаконеній долженъ согласится на сдѣлку съ большинствомъ голосовъ всѣхъ наличныхъ кредиторовъ. Кураторы бывшаго конкурса надъ Кокушкинымъ къ выслушанію сего рѣшенія въ Магистратъ по вызову его не являлись; а Губернскій Секретарь Васильевъ, подписалъ 27 Августа тогожъ года неудовольствіе, и въ поданной Палаты Гражданскаго Суда въ 1 Департаментъ 1 Декабря апелляціонной жалобѣ изъяснялъ: изъ донесеній бывшаго конкурса и дѣлопроизводства ясно значитъ: что конкурсъ до учиненія еще означенной публикаціи совершенно былъ извѣстенъ о несогласіи довѣрителя его на предложенную должникомъ сдѣлку, а потому объ ономъ ни ему въ слѣдствіе той публикаціи повторять, ни конкурсу выжидать сего повторенія не предстояло никакой надобности и законами сего не вмѣнено; слѣдовательно показаніе конкурса, а за тѣмъ и заключеніе Магистрата, якобы отъ вѣрителя его Кокушкина не было изъявлено несогласія на сдѣлку, несправедливо, и какъ не согласное съ прежнимъ донесеніемъ конкурса и существомъ дѣла по силѣ Генеральнаго Рег-

ламента 19 главы, вѣры не заслуживаетъ; хотя же конкурсъ въ причисленіи вѣрителя его безъ желанія его къ пріемлющимъ сдѣлку, принялъ въ основаніе Устава о банкротахъ 1-й части 12, 87 и 128 пункты и указъ 1784 Августа 13; но узаконенiи сіи къ сему обстоятельству вовсе не относятся. А послѣдующими за тѣмъ 147, 152 и 153 пунктами велѣно таковыя сдѣлки почитать дѣйствительными тогда только, когда оныя учинены будутъ единогласно всѣми кредиторами, по совершенiи чего, а не прежде, почитать конкурсъ окончаннымъ, а должника свободнымъ; указомъ же 1784 года Августа 13, по дѣлу о долгахъ Олонецкаго купца Кононова послѣдовавшимъ, повелѣно: по оному дѣлу и по подобнымъ ему впредь случающимся дѣламъ покуда въ Коммиссiи о сочиненiи проэкта Новаго Уложенія, настоящее на такіе случаи постановленіе послѣдуетъ, со впадшими въ несостояніе и банкротство, въ удовлетворенiи ихъ кредиторовъ поступать по соглашенію большаго числа кредиторовъ; за воспослѣдованіемъ же въ 1800 году Высочайше утвержденнаго Устава о банкротахъ, въ коемъ означенными 147, 152 и 153 пунктами дозволены всякія сдѣлки не иначе, какъ единогласно всѣми кредиторами учиненныя, сила прописаннаго указа 1784 года Августа 13 по самому содержанію онаго нынѣ существовать уже не можетъ. Чтожъ касается до заключенія Магистрата будто бы имъ подана жалоба отъ состоянія въ конкурсѣ журнала по пропущенiи мѣсячнаго срока, то неосновательность сего изъ вышеписаннаго объясняется, ибо отъ него на конкурсъ никакой и ни когда жалобы подавано не было, поелику отъ онаго никакого постановленія ему не объявлено: слѣдовательно, когда самимъ конкурсомъ рѣшеніе онаго по содержанію примѣчанія на 67 пунктъ 1-й части Устава о банкротахъ объявлено ему не было, то и ему въ вину оный пунктъ Магистратъ относить несправедливо; подано же отъ него въ Магистратъ было токмо упомянутое прошеніе, въ коемъ изъясняя, что небудучи извѣстенъ чѣмъ конкурсъ окончилъ дѣло и къ какому роду банкротства причислилъ должника, просилъ разсмотрѣть всѣ ли соблюдены конкурсомъ правила, въ Уставѣ о банкротахъ начертанныя, а до того завидѣтельствованіемъ аттестата и выдачею онаго должнику остановиться. И хотя Магистратъ, получивъ изъ конкурса донесеніе о причисленiи довѣрителя его съ прочими двумя кредиторами на предложенную должникомъ сдѣлку согласными, по учиненному постановленію предписалъ конкурсу, что въ случаѣ жалобъ отъ недовольныхъ кредиторовъ вся отвѣтственность останется на самыхъ кредиторахъ, но послѣ вопреки Учрежденія о Губерніяхъ 130 статьи, отмѣнивъ таковое постановленіе, утвердилъ означенное положеніе конкурса и въ сущую противность помянутаго Устава и части 133-го пункта; по содержанію коего должникъ, за выдачею ему аттестата, отъ взысканія по прежнимъ требованіямъ освобождается, заключилъ рѣшеніе свое объявить Кокушкину; каковымъ неправильнымъ дѣйствіемъ о свободѣ кураторовъ отъ законной и самымъ Магистратомъ прежде возложенной на нихъ отвѣтственности лишилъ Чернятинскаго вопреки Городоваго Положенія 87 статьи собственности его, заключающейся въ означенной вексельной претензіи, которая по силѣ Вексельнаго Устава 1-й главы 30 и 36 пунктовъ и указовъ 1797 Августа 12, 1802 Іюля 1-го и 1806 годовъ Ноября 15 чиселъ, должна быть удовлетворена; и какъ по подобному сему дѣлу бывшаго на конкурсномъ разборѣ мѣщанина Ивана Трухманова, по претензіямъ купцовъ Анцыферова и Щукина послѣдовавшимъ Палаты Гражданскаго Суда въ 1 Департаментѣ въ Ноябрѣ мѣсяцѣ 1822 года опредѣленіемъ публикація въ вѣдомостяхъ, подобно означенной конкурсомъ Кокушкина учиненная, признана проти-

вузаконною и что не согласившихся на сдѣлку кредиторовъ лишать полнаго по претензіямъ ихъ удовлетворенія не можно, ибо по силѣ Устава о банкротахъ 1-й части 152 и 153 пунктовъ, таковыя сдѣлки допущены быть могутъ не иначе, какъ только по единогласному всѣхъ кредиторовъ согласію, а потому взысканіе по претензіямъ Анцыферова и Щукина полной суммы обратила на кураторовъ того Трухманова, яко виновниковъ въ рано-временной выдачѣ аттестата; а равно и на Членовъ Магистрата, подписавшихъ постановленіе о засвидѣтельствованіи Трухманову аттестата, и одобрившихъ постановленіемъ своимъ дѣйствіи конкурса, каковое опредѣленіе Гражданской Палаты и въ семъ совершенно подобномъ дѣлѣ, по силѣ Учрежденія о Губерніяхъ 130 статьи должно быть принято въ основаніе, проситъ: по вытребованіи изъ Магистрата дѣла разсмотрѣвъ оное на основаніи вышеприведенныхъ узаконеній и обстоятельствъ, равно опредѣленіе оной Палаты, по дѣлу Трухманова послѣдовавшее, прописанное рѣшеніе Магистрата, одобрившее дѣйствіи конкурса Кокушкина, яко неправильное, съ существомъ дѣла несогласное и изложеннымъ имъ узаконеніямъ противное; отставить, обративъ взысканіе слѣдующихъ вѣрителю его Чернятинскому по означенной претензіи денегъ 1735 руб. 90 коп: и на оныя, на основаніи Устава о банкротахъ 1-й части XI. Отдѣленія процентовъ съ кураторовъ, бывшихъ по конкурсу Кокушкина и Членовъ Городоваго Магистрата, и по взысканіи съ нихъ тѣхъ денегъ удовлетворить оными вѣрителя его Чернятинскаго, а до того и до разсмотрѣнія дѣла сего, въ обезпеченіе сей претензіи учинить на имѣнія бывшихъ кураторовъ и Членовъ Магистрата въ письмѣ купчихъ крѣпостей запрещеніе. — С. Петербургской Палаты Гражданскаго Суда 1-й Департаментъ по обревизованіи дѣла сего, опредѣленіемъ 1828 года Февраля 24 дня заключилъ: рѣшеніе Магистрата, а по опому и постановленіе конкурса Палата находитъ неправильнымъ и совершенно силѣ Устава о банкротахъ 1-й части 152 и 153 статей противнымъ, ибо, по разуму оныхъ статей, добровольныя сдѣлки тѣ токмо признавать должно, которыя учинены будутъ по единогласному всѣхъ кредиторовъ согласію; въ настоящемъ же дѣлѣ отъ Чернятинскаго или повѣреннаго его Васильева отнюдь таковаго согласія на сдѣлку ихъ изъявлено не было, что конкурсъ видя, не долженствовалъ принимать отъ должника той сдѣлки, а тѣмъ болѣе производить публикацію о вызовѣ кредиторовъ для изъявленія мнѣнія своего, и потомъ по неявкѣ тѣхъ кредиторовъ, отъ коихъ, какъ выше значитъ, вовсе подписомъ согласія на сдѣлку изъявляемо не было, признавать согласившимися съ прочими кредиторами; да и нѣтъ такаго закона, по которому бы можно принуждать кого либо на уступку своей собственности; а по всѣмъ таковымъ обстоятельствамъ Департаментъ Палаты опредѣлятъ: вышепрописанное рѣшеніе Магистрата отставить и означенную по векселямъ сумму 1735 руб. 90 коп. съ процентами съ бывшаго должника Кокушкина, а въ случаѣ вторичной его несостоятельности, съ кураторовъ бывшаго надъ нимъ конкурса, утвердившихъ не единогласную сдѣлку, по силѣ Вексельнаго Устава 1-й главы 30 и 36 пунктовъ, взыскать и оными повѣреннаго купца Чернятинскаго Губернскаго Секретаря Васильева удовлетворить, Членовъ же и Секретаря Магистрата за неправое дѣла сего рѣшеніе подвергнуть къ платежу положеннаго указомъ 1802 года Генваря 14 дня штрафа. Подъ симъ рѣшеніемъ подписали: 23 Апрѣля 1828 года Губернскій Секретарь Іовъ Васильевъ удовольствіе, а 30 Іюля Надворный Совѣтникъ Лерхъ неудовольствіе; и поданною Правительствующему Сенату 27 Февраля апелляціонною жалобою изъясняетъ: Палата постановила рѣ-

шеніе свое на томъ единственно основаніи, что будто бы по разуму Устава о банкротахъ 1-й части §§ 152 и 153 добровольныя сдѣлки тѣ только признавать должно, которыя учинены будутъ по единогласному всѣхъ кредиторовъ согласію, и что отъ Чернятинскаго или повѣреннаго его Васильева отнюдь таковаго согласія изъявляемо небыло; въ оправданіе сего онъ Лерхъ представляетъ: 1) тогоже Устава и части §§ 149, 150 и 157 дозволено банкроту и кредиторамъ заключать между собою добровольныя сдѣлки, неутаивая токмо и не обижая отсутствующихъ заимодавцевъ, изъ чего уже ясно видно, что законъ не требуетъ, чтобы непремѣнно отъ всѣхъ кредиторовъ было на сдѣлку согласіе, а напротивъ того 2) по дѣлу купцовъ Греса и Цигинъ-Бейна, гдѣ меньшее число кредиторовъ прямо изъявили несогласіе на сдѣлку; Высочайше утвержденнымъ 13 Августа 1784 года докладомъ Правительствующаго Сената велѣно въ удовлетвореніе кредиторовъ поступать по соглашенію большаго числа на основаніи 8 пункта Устава Амстердамскаго купечества, впредь до изданія въ Россіи особаго о семъ закона, для избѣжанія того, чтобы одинъ кредиторъ предъ другимъ, въ предосужденіе прочимъ и въ противность повсемѣстнаго купеческаго обыкновенія, въ такомъ общемъ убыткѣ излишняго получить не могъ: изданнаго же потомъ Устава о банкротахъ 1 части въ толкованіи на 12 пунктъ помѣщенъ слово въ слово весь 8 пунктъ Устава Амстердамскаго купечества: слѣдовательно и нынѣ въ утвержденіи миролюбныхъ сдѣлокъ и вообще во всѣхъ банкротскихъ дѣлахъ надлежитъ поступать по мнѣнію большинства кредиторскихъ голосовъ, какъ то въ особенности подтверждается къ исполненію и послѣдующими статьями Банкротскаго Устава 1-й части, а именно 123-я: Ежели между кураторами въ чемъ либо случится несогласіе, въ такомъ случаѣ созывать кредиторовъ и рѣшить по голосу большей части кредиторовъ, имѣющихъ большую часть справедливыхъ претензій; разумѣя сіе большое число во всѣхъ случаяхъ по толкованію на 12 пунктъ; о дѣлахъ же независящихъ отъ разрѣшенія кредиторовъ, представлять въ Судебное мѣсто и 128-я: избранія кураторовъ зависитъ отъ всѣхъ кредиторовъ, и потому когда послѣдуетъ рѣшеніе конкурса и большею частію кредиторовъ, имѣющихъ большую часть долговъ, будетъ апрабовано, то кредиторамъ и банкроту, кромѣ тѣхъ случаевъ, по коимъ особыми пунктами въ семъ Уставѣ, именно жалоба въ Судебныя мѣста дозволена, никакого суда въ прочемъ не давать. Столь яснымъ буквальнымъ смысломъ приведенныхъ узаконеній, кураторы конкурса Кокушкина совершенно оправдываются въ осуждаемомъ Палатою дѣйствіи ихъ по утвержденію сдѣлки Кокушкина съ кредиторами, ибо Чернятинскій, Столяровъ и Клюевъ составляютъ собою седьмую часть кредиторовъ Кокушкина; претензіи же ихъ вообще заключаютъ въ себѣ 25-ю, а порознь почти сотую часть всей долговой его массы. По чему если бы даже они и дали голось свой не согласно съ прочими кредиторами, то оный, по силѣ приведенныхъ узаконеній не могъ быть принятъ въ уваженіе 2) Не менѣе того и самыя дѣйствія кураторовъ по сему дѣлу, показывая осторожность и радѣніе ихъ о кредиторской пользѣ, служатъ къ защитѣ ихъ противъ приговореннаго Палатою взысканія; они публикаціею въ газетахъ извѣстили всѣхъ кредиторовъ Кокушкина о предлагаемой имъ сдѣлкѣ и приглашали ихъ дать свое объ оной мнѣніе и разсмотрѣть конкурсное производство, предостерегая, что неявшійся въ назначенное время кредиторъ будетъ сочтенъ на сдѣлку согласнымъ, а дѣло по силѣ 87 § 1 части Банкротскаго Устава и безъ него получитъ окончаніе. Но Чернятинскій, никогда прежде того на объявленіе конкурсу несогласія своего на какія ли-

бо съ должникомъ сдѣлки и по публикаціи ни самъ не явился, ни повѣреннаго, ниже отзыва не прислалъ, слѣдовательно молчаніе его должно было принять не иначе, какъ за согласіе на сдѣлку, которую по сей причинѣ и оспоривать онъ все право потерялъ. 3) Несправедливо повѣренный его Черпятинскаго Васильевъ требуетъ теперь себѣ удовлетвореніе въ полной суммѣ и даже съ процентами, тогда, какъ изъ бывшаго въ виду имѣнія Кокушкина едвалибъ досталось ему и по 10 коп. за рублъ, но еще несправедливѣе того Палата опредѣлила взыскать претендуемую сумму съ кураторовъ конкурса Кокушкина, если самъ онъ будетъ заплатить ее не въ состояніи: законъ въ 149 и 151 §§ Устава о банкротахъ содержащійся полагаетъ взысканіе и того токмо, кто при добровольныхъ сдѣлкахъ учинитъ что нибудь во вредъ интересу отсутствующаго кредитора, въ настоящемъ же дѣлѣ ни кураторы, ни заимодавцы ничего подобнаго не сдѣлали, а назначили Черпятинскому равное съ прочими удовлетвореніе; при томъ же купецъ Воробьевъ поручился за Кокушкина удовлетворить Черпятинскаго, не допуская до кураторовъ никакой отвѣтственности; но Палата въ заключеніи своемъ, по неизвѣстнымъ причинамъ, со всѣмъ выпустила сіе обстоятельство изъ вида, проситъ, отмѣнивъ изъясненное опредѣленіе Санктпетербургской Гражданской Палаты 1 Департамента, яко неправильное и несообразное съ существующими узаконеніями, освободить тѣмъ его Лерха отъ напрасно приговореннаго въ пользу Черпятинскаго взысканія. При чемъ слушаны узаконенія: указы 1784 Августа 13, 1797 Августа 12, Устава о банкротахъ 1 части, пункты 12 и толкованіе на оный 67, и примѣчаніе на оный, 87, 123, 128, 147, 149, 150, 151, 152 и 153. Приказали: согласно рѣшенію С. Петебургской Палаты Гражданскаго Суда 1 Департамента, состоявшемуся по сему дѣлу 24 Февраля 1828 года, коимъ постановленіе конкурса, бывшаго надъ должникомъ купцомъ Кокушкинымъ, въ утвержденіи неединогласной кредиторовъ его сдѣлки, признано неправильнымъ: яко основанному на точныхъ словахъ Устава о банкротахъ 1 части 152 и 153 пунктовъ, произвести съ Кокушкина въ удовлетвореніе не участвовавшаго въ той сдѣлкѣ кредитора купца Черпятинскаго взысканіе по двумъ векселямъ 1735 рублей 90 коп. съ процентами, а въ случаѣ несостоятельности должника или поручителя по немъ, съ кураторовъ означеннаго конкурса; принесенную жъ состороны послѣднихъ отъ Надворнаго Совѣтника Лерха на рѣшеніе Палаты апелляціонную жалобу въ томъ, что вышеоказанная сдѣлка распространена должна быть и на Черпятинскаго, и что сей послѣдній несправедливо требуетъ удовлетворенія въ полной суммѣ, тогда, какъ изъ бывшаго въ виду имѣнія должника едвали бы досталось по 10 коп. за рубль, оставить, по силѣ вышеупомянутаго закона безъ уваженія, подвергнувъ его Лерха положенному указомъ 1802 года Генваря 14 дня штрафу; о чемъ въ 1-й Департаментъ Палаты, съ возвращеніемъ подлиннаго дѣла, послать указъ, каковыми дать знать здѣшней Казенной Палатѣ и Г. Министру Финансовъ.

2925. — Іюня 11. Высочайше утвержденное мнѣніе Государственнаго Совѣта. — *Объ изъятіи изъ завѣдыванія Лифляндскаго Ландгерихта дѣлъ, подлежащихъ вѣдомству тамошняго Бургерихта.*

Государственный Совѣтъ въ Департаментѣ Законовъ и въ Общемъ Собраніи, разсмотрѣвъ докладъ 1-го Департамента Правительствующаго Сената, объ уничтоженіи Лифляндскаго Бургерихта, нашелъ, что какъ Бургерихтъ, еще въ 1699 году по повелѣнію Шведскаго Короля Карла XII былъ уничтоженъ, и токмо дѣла онаго распоряженіемъ Главнаго мѣстнаго

Начальства переведены въ Рижскій Ландгерихтъ; то нынѣ объ уничтоженіи означеннаго Судилища не можетъ уже настоять вопроса, и вопросъ относится единственно къ изъятію изъ завѣдыванія Ландгерихта дѣлъ, подлежавшихъ вѣдомству Бургерихта. Разсмотрѣвъ вопросъ въ семъ послѣднемъ видѣ, Государственный Совѣтъ не токмо признаетъ уважительными объясненія Генералъ-Губернатора Маркиза Паулуччи, но находитъ измѣненіе настоящаго завѣдыванія дѣлъ въ Рижскомъ Ландгерихтѣ необходимымъ для самаго удержанія общаго порядка; и потому, согласно съ заключеніемъ Правительствующаго Сената, положилъ: 1) Рижскій Ландгерихтъ въ завѣдываніи дѣлъ сравнить съ прочими Ландгерихтами, и въ слѣдствіе сего 2) дѣла, принадлежавшія вѣдомству бывшаго Бургерихта, находящіяся нынѣ въ производствѣ Рижскаго Ландгерихта, изъявъ изъ онаго, раздѣлить такимъ образомъ, чтобы конкурсныя, слѣдственныя и уголовныя, касающіяся до Дворянъ, были преданы для дальнѣйшаго производства и впредь поступали въ Лифляндскій Гофгерихтъ; а гражданскія и уголовныя дѣла гражданъ, живущихъ въ чертѣ города, на казенномъ грунтѣ, въ Рижскій Магистратъ, оставивъ за тѣмъ въ Рижскомъ Ландгерихтѣ токмо тѣ дѣла, кои по званію лицъ и роду своему принадлежатъ къ его завѣдыванію, сообразно съ порядкомъ, для прочихъ Ландгерихтовъ установленнымъ.

Резолюція. Его Императорское Величество воспослѣдовавшее мнѣніе въ Общемъ Собраніи Государственнаго Совѣта, относительно изъятія изъ завѣдыванія Лифляндскаго Ландгерихта дѣлъ, подлежавшихъ вѣдомству тамошняго Бургерихта, Высочайше утвердить соизволилъ и повелѣлъ исполнить. *За Предсѣдателя Государственнаго Совѣта.*

2926. — Іюня 12. Высочайше утвержденная вѣдомость о числѣ Артиллерійскихъ чиновъ, долженствующихъ быть въ крѣпости 2 класса Эривани.

(См. въ концѣ Тома.)

2927. — Іюня 12. Таковая же вѣдомость Артиллерійскимъ чинамъ въ 3-классной крѣпости Аббасъ-Абадѣ.

(См. въ концѣ Тома.)

2928. — Іюня 12. Именный, объявленный Сенату Управляющимъ Министерствомъ Внутреннихъ дѣлъ.—*О продолженіи срока учрежденной при Саратовскомъ Губернскомъ Правленіи временной Экспедиціи для рѣшенія запущенныхъ дѣлъ.*

Его Императорское Величество, по представленію Саратовскаго Гражданскаго Губернатора и по положенію Комитета Гг. Министровъ, въ 1 день сего Іюня Высочайше повелѣть соизволилъ: срокъ учрежденной на полтора года указомъ 14 Октября 1827 года при Саратовскомъ Губернскомъ Правленіи для скорѣйшаго рѣшенія запущенныхъ дѣлъ временной Экспедиціи продолжить еще на полтора года, для совершеннаго окончанія возложенныхъ на оную по разбору и рѣшенію старыхъ дѣлъ занятій, и къ отпускаемымъ нынѣ на канцелярскихъ служителей 2200 рублямъ, прибавить еще 2200 руб., съ тѣмъ, чтобы и сія прибавочная сумма, по закрытіи Экспедиціи, на основаніи помянутаго указа, также взыскана была съ виновныхъ въ запущеніи дѣлъ.

2929.—Іюня 13. Именный, объявленный Генералъ-Инспектору по Инженерной части Управляющимъ Главнымъ Штабомъ. — *О прибавочномъ жалованьѣ Инженернымъ Офицерамъ по Морской Строительной части.*

Государь Императоръ Высочайше повелѣть соизволилъ: состоящимъ въ С. Петербургѣ и Кронштадтѣ Инженернымъ Офицерамъ по Морской Строительной части, управляющимъ работами, расположенными на большомъ пространствѣ, производить, согласно пред-

положенію Вашего Императорскаго Высочества, прибавочное жалованье по примѣру, какъ таковое производится Инженернымъ Офицерамъ, состоящимъ при работахъ въ Бобруйскѣ, Ревелѣ и Кронштадтѣ, изъ строительныхъ суммъ, опредѣливъ для сего предмета означеннымъ Офицерамъ въ С. Петербургѣ до 2.500 руб., и въ Кронштадтѣ до 3.000 р. ассигнаціями въ годъ, съ тѣмъ, чтобы деньги сіи распредѣляемы и выдаваемы были по назначенію Директора Строительнаго Департамента по Морской части, съ разрѣшенія и утвержденія Инженеръ-Генерала Оппермана.

2930. — Іюня 13. Сенатскій, въ слѣдствіе Именнаго. — *О единообразномъ составленіи межевыхъ плановъ по Высочайше утвержденнымъ знакамъ.*

Правительствующій Сенатъ слушали записку изъ дѣла по предложенію Г. Исправляющаго должность Оберъ-Прокурора Межеваго Департамента, съ приложеніемъ экземпляровъ Высочайше утвержденныхъ знаковъ межевымъ планамъ, для единообразнаго употребленія оныхъ во всѣхъ мѣстахъ Имперіи. Дѣло сіе состоитъ въ слѣдующемъ: Г. Управляющій Министерствомъ Юстиціи, Тайный Совѣтникъ, Сенаторъ Князь Долгорукій въ предложеніи Правительствующему Сенату отъ 26 Декабря 1828 года изъяснялъ: Г. Министръ Императорскаго Двора отъ 22 того Декабря сообщилъ ему Г. Управляющему Министерствомъ Юстиціи, что Государь Императоръ, желая, чтобъ вмѣсто существовавшихъ донынѣ разнообразныхъ по знакамъ межевыхъ плановъ, отнынѣ впредь во всѣхъ мѣстахъ Имперіи составлялись планы единообразно, Высочайше повелѣть ему соизволилъ, препроводить къ нему Г. Управляющему Министерствомъ Юстиціи утвержденные въ 21 день того же мѣсяца собственноручнымъ подписаніемъ Его Величества знаки для межевыхъ плановъ, (*) съ тѣмъ, чтобъ Правительствующій Сенатъ сдѣлалъ объ ономъ надлежащее со стороны его распоряженіе. О таковомъ Высочайшемъ повелѣніи, онъ Г. Управляющій Министерствомъ Юстиціи предложилъ Правительствующему Сенату къ надлежащему исполненію, приложивъ притомъ помянутые Высочайше утвержденные знаки для межевыхъ плановъ и присовокупивъ къ тому, что о введеніи сихъ знаковъ въ планы по Удѣльнымъ имѣніямъ, какъ увѣдомилъ его Г. Министръ Императорскаго Двора, уже сдѣлано отъ него надлежащее распоряженіе. По выслушаніи сего предложенія, Правительствующій Сенатъ опредѣлилъ: выгравированіе потребнаго числа экземпляровъ сихъ Высочайше утвержденныхъ знаковъ, предоставить Директору Военно-Топографическаго Депо, Генералъ-Маіору Шуберту; а раскрашеніе оныхъ знаковъ произвесть чрезъ Землемѣровъ Чертежной Сената. Нынѣ же Г. Исправляющій должность Оберъ-Прокурора Межеваго Департамента, получивъ при рапортѣ Директора Чертежной экземпляры означенныхъ Высочайше утвержденныхъ знаковъ, имѣетъ честь предложить оные Правительствующему Сенату на зависящее отъ него распоряженіе. Приказали: для должнаго и непремѣннаго по сему Высочайшему повелѣнію исполненія, экземпляры Высочайше утвержденныхъ знаковъ для межевыхъ плановъ, разослать при печатныхъ указахъ въ Межевыя Канцелярію и Конторы, а по присоединеннымъ отъ Польши Губерніямъ въ Губернскіе Межевые Суды, въ Губернскія Правленія, Правительства, Казенныя Палаты и Экспедиціи, въ Гражданскія и Уголовныя Палаты и во всѣ Присутственныя мѣста, а также къ Гг. Министрамъ, Военнымъ Генералъ-Губернаторамъ, управляющимъ гражданскою частію, Генералъ-Губернаторамъ, Военнымъ и Гражданскимъ Губернаторамъ, Глав-

(*) Знаки для межевыхъ плановъ см. въ концѣ Тома.

ному Межевой Канцеляріи Директору, Предсѣдательствующему въ Симферопольской Межевой Конторѣ и Директору Чертежной Сената; въ Святѣйшій же Правительствующій Синодъ, въ Департаменты Правительствующаго Сената и въ Общія онаго Собранія при вѣденіяхъ. Означенныхъ же знаковъ прилагается при семъ экземпляръ.

2931.—Іюня 13. Сенатскій. — *О подтвержденіи Главнымъ Судамъ присоединенныхъ отъ Польши Губерній, дабы они, какъ самыхъ Поіезуитскихъ имѣній, такъ и того, что въ оныхъ изъ экономической собственности могло прибыть противу люстраціи 1773 и 1774 годовъ, не подвергали отвѣтственности за частные временныхъ владѣльцевъ долги.*

Правительствующій Сенатъ слушали представленіе Г. Министра Народнаго Просвѣщенія, что Поіезуитскія имѣнія, эдукаціонный фундушъ составляющія, Конституціею 1775 года, Высочайшимъ указомъ 21 Декабря 1807 года и указами Правительствующаго Сената 20 Августа 1813 и 30 Іюня 1820 годовъ, освобождены отъ традиціи, конкурсовъ и эксдивизіи и ни подъ какимъ предлогомъ за частные долги владѣльцевъ сихъ имѣній занимать оныхъ не дозволено. Между тѣмъ до свѣденія Министерства Народнаго Просвѣщенія доходитъ, что частные кредиторы владѣльцевъ Поіезуитскихъ имѣній, по случаю воспрещенія занимать оныя за частныя претензіи, къ владѣльцамъ сихъ имѣній простираемыя, посредствомъ Главныхъ Судовъ въ Губерніяхъ, Виленскій Учебный Округъ составляющихъ, домогаются занимать за таковыя претензіи находящуюся въ Поіезуитскихъ имѣніяхъ движимость, состоящую въ оныхъ сверхъ люстраторскихъ инвентарей, составленныхъ по уничтоженіи Іезуитскаго ордена. Со времени составленія сихъ инвентарей въ продолженіи болѣе 50 лѣтъ, при хорошемъ управленіи хозяйствомъ въ Поіезуитскихъ имѣніяхъ, находящаяся въ оныхъ движимость должна быть значительно умножена, какъ отъ размноженія скота, такъ и чрезъ распространеніе посѣвовъ, произведеніе новыхъ строеній, заведеніе винокурень и разныхъ другихъ вещей, къ содержанію хозяйства непремѣнно нужныхъ. Такимъ образомъ все то, что противу люстрацій, произведенныхъ въ Поіезуитскихъ имѣніяхъ, по уничтоженіи Іезуитскаго ордена, донынѣ могло прибыть, составляетъ дѣйствительную собственность сихъ имѣній, и не можетъ подвергаться отвѣтственности за частные долги владѣльцевъ, а подлежитъ залогу, равно какъ и самыя имѣнія, въ обезпеченіе исправной уплаты процентовъ, слѣдующихъ ежегодно въ пользу училищнаго фундуша, тѣмъ болѣе, что по уничтоженіи Высочайшимъ указомъ 21 Декабря 1807 года, особыхъ за Поіезуитскія имѣнія залоговъ и по назначеніи съ сихъ имѣній большей противъ первоначальной уплаты, съ возвышеніемъ сверхъ того первоначальныхъ оцѣночныхъ суммъ четвертою частію, таковыя оцѣночныя суммы и исправный платежъ съ оныхъ процентовъ, не имѣютъ другаго залога, кромѣ тѣхъ же самыхъ Поіезуитскихъ имѣній, а имѣніе, лишенное хозяйственной собственности и мѣстной движимости, къ содержанію хозяйства непремѣнно нужныхъ, или уменьшенное въ сей движимости, не можетъ приносить слѣдующаго дохода. По симъ причинамъ, для предохраненія училищнаго фундуша отъ разстройства, онъ Министръ Народнаго Просвѣщенія представляетъ Правительствующему Сенату о подтвержденіи Главнымъ Судамъ въ Губерніяхъ, составляющихъ Виленскій Учебный Округъ дабы они какъ самыхъ недвижимыхъ Поіезуитскихъ имѣній, такъ и того, что въ оныхъ изъ Экономической собственности могло прибыть противу люстрацій 1773 и 1774 годовъ, по силѣ Высочайшаго указа 21 Декабря 1807

и указовъ Правительствующаго Сената 20 Августа 1813 и 30 Іюня 1820 годовъ, не занимали подъ отвѣтственность за частные долги владѣльцевъ Поіезуитскихъ имѣній; ибо сіи имѣнія, равно какъ и всякая находящаяся въ оныхъ Экономическая движимость, состоятъ подъ залогомъ училищнаго фундуша въ обезпеченіе цѣлости оцѣночныхъ суммъ, на нихъ лежащихъ, и исправнаго платежа съ оныхъ процентовъ. Приказали: согласно представленію Г. Министра Народнаго Просвѣщенія, подтвердить Главнымъ Судамъ присоединенныхъ отъ Польши Губерній, дабы они какъ самыхъ недвижимыхъ Поіезуитскихъ имѣній, такъ и того, что въ оныхъ изъ экономической собственности могло прибыть противу люстрацій 1773 и 1774 годовъ, по силѣ Высочайшаго указа 21 Декабря 1807 и указовъ Правительствующаго Сената 20 Августа 1813 и 30 Іюня 1820 годовъ, не занимали подъ отвѣтственность за частные долги владѣльцевъ Поіезуитскихъ имѣній; и о томъ послать указы, каковымъ дать знать Губернскимъ Правленіямъ присоединенныхъ отъ Польши Губерній и Гг. Министрамъ: Народнаго Просвѣщенія и Финансовъ.

2932. — Іюня 13. Сенатскій. — *О подтвержденіи всѣмъ Уголовнымъ Палатамъ и Судамъ, дабы о каждомъ чиновникѣ, лишаемомъ чиновъ и дворянства и ссылаемомъ въ Сибирь на поселеніе увѣдомляли Тобольскій Приказъ о ссыльныхъ.*

Правительствующій Сенатъ слушали рапортъ Тобольскаго Приказа о ссыльныхъ, что хотя Устава о ссыльныхъ по § 3, всѣ Судебныя мѣста обязаны доставлять въ сей Приказъ приговоры свои о каждомъ ссыльномъ по формѣ подъ литерами А и Б. Но какъ о лишенныхъ чиновъ и дворянства, по рѣшеніямъ Правительствующаго Сената, Высочайше утвержденнымъ, не о всѣхъ доставляютъ таковые приговоры, а о нѣкоторыхъ хотя и присылаются таковые, но не въ свое время, иногда такъ что уже и ссыльный достигъ до Тобольска, а приговоры еще не получены, отъ чего возникаютъ продолжительныя переписки и ссыльные не достигаютъ въ свое время до своего назначенія, потому, что по Уставу о ссыльныхъ § 15 они должны оставаться тамъ на счетъ виновныхъ, каковыя остановки также вводятъ въ значительныя переписки, обременяющія письмоводство, соединенное съ новыми издержками. О чемъ Приказъ о ссыльныхъ, представляя Правительствующему Сенату, просить распубликовать повсемѣстно, дабы тѣ Судебныя мѣста, гдѣ производились таковыя дѣла, по коимъ получены рѣшенія Правительствующаго Сената, Высочайше утвержденныя, въ отвращеніе излишней переписки и остановки ссыльныхъ, доставляли въ Приказъ сей въ свое время приговоры по означенной въ Уставѣ формѣ подъ литерами А и Б. Приказали: какъ изъ рапорта Тобольскаго Приказа о ссыльныхъ видно, что Уголовныя Палаты и Суды, не о всѣхъ вообще ссылаемыхъ въ Сибирь лишенныхъ чиновъ и дворянства по Высочайше утвержденнымъ рѣшеніямъ Правительствующаго Сената, увѣдомленія 10 § Устава о ссыльныхъ 22 Іюля 1822 года Высочайше утвержденнаго, установленныя доставляютъ, а о другихъ хотя и доставляютъ, но не въ свое время; то и подтвердить всѣмъ Уголовнымъ Палатамъ и Судамъ, дабы они о каждомъ въ Сибирь ссылаемомъ, лишенномъ чиновъ и дворянства, по рѣшенію Правительствующаго Сената, Высочайше утвержденному, установленныя означенныхъ § увѣдомленія, доставляли въ Тобольскій Приказъ о ссыльныхъ безъ малѣйшаго промедленія времени, имѣя въ виду, что въ случаѣ медленности виновные въ томъ, по силѣ 15 § Устава о ссыльныхъ, подвергнуты будутъ взысканію. О чемъ и послать указы, каковымъ дать знать и Тобольскому Приказу

о ссыльныхъ; въ Уголовные же Департаменты Правительствующаго Сената сообщить вѣденія.

2933.—Іюня 14. Сенатскій.—*Одоставленіи къ Вице-Губернаторамъ копій съ рѣшеній Уголовныхъ Палатъ по корчемнымъ дѣламъ, производящимся во время состоянія откуповъ въ казенномъ управленіи.*

Правительствующій Сенатъ слушали представленіе Г. Министра Финансовъ, что Курскій Вице-Губернаторъ представляетъ ему, что по неисправности содержателей питейныхъ сборовъ, 7 уѣздовъ по Курской Губерніи поступили въ казенное управленіе. Озабочиваясь пополненіемъ числящейся по симъ уѣздамъ казенной недоимки и изыскивая къ тому всѣ средства, въ отвращеніе могущихъ быть при рѣшеніи корчемныхъ дѣлъ упущеніи, отъ чего корчемство болѣе и болѣе усиливается, Курскій Вице-Губернаторъ испрашиваетъ его Г. Министра разрѣшенія: требовать ли ему и нынѣ отъ Судебныхъ мѣстъ, дабы онѣ, согласно указу Правительствующаго Сената 21 Іюля 1820 года, доставляли на его заключеніе копіи съ приговоровъ по дѣламъ корчемнымъ возникающимъ, въ большемъ количествѣ во время казеннаго управленія неисправными откупами. Имѣя въ виду, что хотя указомъ Правительствующаго Сената 26 Іюня 1828 года предписано: копій съ рѣшеній по корчемнымъ дѣламъ, возникшимъ при откупахъ, не доставлять на заключеніе Вице-Губернаторовъ, а могутъ сами откупщики, или ихъ повѣренные, въ случаѣ неудовольствія на рѣшенія, приносить жалобы, куда слѣдуетъ, установленнымъ порядкомъ; но принимая въ соображеніе, что съ поступленіемъ питейныхъ сборовъ въ казенное управленіе, по неисправности содержателей оныхъ, наблюденіе Вице-Губернаторовъ за рѣшеніемъ корчемныхъ дѣлъ, представляется къ отвращенію всякаго послабленія столько же необходимымъ, какъ и при прежде бывшемъ казенномъ управленіи питейными сборами въ 29 Великороссійскихъ Губерніяхъ, онъ Г. Министръ Финансовъ полагаетъ постановить правиломъ, чтобы Судебныя мѣста доставляли Вице-Губернаторамъ на заключеніе копіи съ приговоровъ своихъ по корчемнымъ дѣламъ, возникшимъ при казенномъ управленіи неисправными откупами, сообразно указу Правительствующаго Сената отъ 21 Іюля 1820 года. О чемъ и представляетъ на дальнѣйшее благоусмотрѣніе и рѣшеніе Правительствующаго Сената, съ тѣмъ, не благоугодно ли будетъ оному, по утвержденіи означеннаго предположенія, дать на сей конецъ надлежащія, кому слѣдуетъ, предписанія. Приказали: признавая правильнымъ вышеизложенное мнѣніе Г. Министра Финансовъ, согласно оному, Уголовнымъ Палатамъ 28 Великороссійскихъ Губерній и Кавказской Палатѣ Гражданскаго и Уголовнаго Суда предписать, дабы онѣ копіи съ рѣшеній своихъ по корчемнымъ дѣламъ, производящимся во время состоянія откуповъ, по неисправности содержателей оныхъ, въ казенномъ управленіи, доставляли, сообразно указу Правительствующаго Сената 21 Іюля 1820 года, къ Вице-Губернаторамъ; и о томъ послать указы, каковыми дать знать означенныхъ Губерній Казеннымъ Палатамъ и Губернскимъ Правленіямъ, равно увѣдомить и Г. Министра Финансовъ; а въ Святѣйшій Правительствующій Синодъ, во всѣ Правительствующаго Сената Департаменты и Общія оныхъ Собранія сообщить вѣденія.

2934.—Іюня 15. Именный, объявленный въ приказѣ Управляющаго Главнымъ Штабомъ. — *Объ уничтоженіи инвалидной команды города Чарыша.*

По Высочайшему Государя Императора повелѣнію, объявляется по всему военному вѣдомству, что за упраздненіемъ города Чарыша, составъ тамошней инвалидной команды уничтожается.

2935. — Іюня 15. Сенатскій. — *Объ означеніи въ свидѣтельствахъ, выдаваемыхъ помѣщикамъ для залога имѣній въ Опекунскій Совѣтъ, всего числа душъ, въ селеніяхъ состоящаго.*

Правительствующій Сенатъ слушали предложеніе Г. Оберъ-Прокурора Журавлева, что Почетный Опекунъ Московскаго Опекунскаго Совѣта, Г. Сенаторъ Тучковъ, въ слѣдствіе заключенія Совѣта, сообщивъ Г. Управляющему Министерствомъ Юстиціи, что Смоленская Гражданская Палата, вопреки указа Правительствующаго Сената, отъ 18 Сентября 1825 года, въ выданномъ Губернскому Секретарю Николаю Эйхъ и женѣ его свидѣтельствѣ на имѣніе, состоящее въ Юхновскомъ уѣздѣ, не означила ни настоящаго числа душъ, селеніе составляющихъ, ни займа, учиненнаго ими Эйховыми въ Опекунскомъ Совѣтѣ, и на требованіе о семъ опаго, не сдѣлала никакого отзыва;—проситъ учинить распоряженіе о предписаніи, какъ Смоленской, такъ и другимъ Гражданскимъ Палатамъ, а также Главнымъ и Генеральнымъ Судамъ, чтобъ оные въ выдаваемыхъ свидѣтельствахъ для залога имѣній въ Опекунскіе Совѣты на неполныя селенія, объясняли непремѣнно и все число душъ, состоящее въ оныхъ, на основаніи вышеписаннаго указа Правительствующаго Сената. Полученное по настоящему предмету отъ Г. Сенатора Тучкова отношеніе съ приложеніемъ списка, онъ Г. Оберъ-Прокуроръ предлагаетъ, въ слѣдствіе предписанія Г. Управляющаго Министерствомъ Юстиціи, Правительствующему Сенату на тотъ конецъ, не благоугодно ли будетъ, разсмотрѣвъ означенный поступокъ Смоленской Гражданской Палаты, учинить повсемѣстное подтвержденіе, дабы подобнаго отступленія не происходило. Приказали: какъ указами Правительствующаго Сената отъ 18 Сентября 1825 года всѣмъ Гражданскимъ Палатамъ, Главнымъ, Генеральнымъ и Губернскимъ Судамъ предписано, чтобъ въ выдаваемыхъ свидѣтельствахъ для залога имѣній въ Опекунскіе Совѣты и въ Государственный Заемный Банкъ на неполныя селенія, объясняли и все число душъ, въ сихъ селеніяхъ состоящее; изъ вышеозначеннаго же отношенія Почетнаго Опекуна Московскаго Опекунскаго Совѣта, Г. Сенатора Тучкова къ Г. Управляющему Министерствомъ Юстиціи видно, что Смоленская Гражданская Палата, вопреки помянутаго указа Правительствующаго Сената, въ выданномъ Губернскому Секретарю Николаю Эйхъ и женѣ его свидѣтельствѣ на имѣніе, состоящее въ Юхновскомъ уѣздѣ, не означила ни настоящаго числа душъ, селеніе составляющихъ, ни займа, учиненнаго ими Эйхъ въ Опекунскомъ Совѣтѣ и на требованіе о семъ онаго, не сдѣлала никакого отзыва; то всѣмъ Гражданскимъ Палатамъ, Главнымъ, Генеральнымъ и Губернскимъ Судамъ подтвердить, чтобы, согласно указу Правительствующаго Сената отъ 18 Сентября 1825 года, въ выдаваемыхъ свидѣтельствахъ для залога имѣній въ Опекунскіе Совѣты и въ Государственный Заемный Банкъ на неполныя селенія, объясняли и все число душъ, въ сихъ селеніяхъ состоящее.

2936.—Іюня 18. (*) Высочайше утвержденное положеніе Комитета Министровъ. — *О разсрочкѣ взысканія долговъ за взятую заимообразно послѣ 1824 года Крымскую соль.*

Въ засѣданіе 11 Маія слушана записка Министра Финансовъ отъ 7 Февраля за No 106 (по Департаменту Горныхъ и Соляныхъ дѣлъ), внесенная въ журналъ Комитета подъ No 941, относительно разсрочки по Высочайше утвержденному 30 Октября 1828 года журналу Комитета Министровъ взысканія долговъ, за взятую заимообразно Крымскую соль

(*) Распубликовано отъ Сената 18 Іюля.

Комитетъ, разсмотрѣвъ настоящее представленіе Министра Финансовъ о возникшихъ недоразумѣніяхъ при исполненіи Высочайше утвержденнаго 30 Октября 1828 года положенія Комитета Министровъ, касательно разсрочки долговъ за взятую подъ залоги Крымскую соль, находитъ, что облегченіе, дарованное симъ положеніемъ въ платежѣ соляныхъ долговъ, относится на тѣхъ должниковъ, кои брали соль подъ залоги до 1824 года, и которымъ по журналу Комитета 14 Апрѣля 1825 года, платежъ за опую былъ уже разсроченъ на 10 лѣтъ, и сверхъ того на тѣхъ девять Одесскихъ жителей, отъ коихъ принесена была Государю Императору всеподданнѣйшая просьба: ибо Комитетъ Министровъ, при разсмотрѣніи въ Октябрѣ мѣсяцѣ 1828 года, сего дѣла, имѣлъ только въ виду прежнихъ соляныхъ должниковъ Крымскихъ Беевъ и Мурзъ и новыхъ просителей изъ числа Одесскихъ жителей, кои брали соль въ долгъ въ 1827 году; поелику же изъ доставленной нынѣ Министромъ Финансовъ вѣдомости открывается, что кромѣ сихъ просителей, есть еще многія другія лица, кои брали соль въ долгъ послѣ 1824 года и коихъ Генералъ-Губернаторъ Графъ Воронцовъ признаетъ подлежащими равному облегченію; то Комитетъ съ своей стороны считаетъ, что на нихъ Высочайше утвержденное 30 Октября положеніе Комитета Министровъ распространяться не можетъ: ибо отъ нихъ никакихъ просьбъ объ отсрочкѣ должныхъ ими въ казну суммъ не поступало; впрочемъ по уваженію настоящихъ военныхъ обстоятельствъ и затрудненій, въ коихъ Новороссійскій край находится, о сихъ должникахъ можетъ быть сдѣлано особое распоряженіе; въ слѣдствіе сего Комитетъ полагаетъ: изъ числа должниковъ, бравшихъ Крымскую соль подъ залоги послѣ 1824 года, собственно тѣмъ, которые находятся въ Новороссійскихъ Губерніяхъ, платежъ суммъ, слѣдующихъ съ каждаго изъ нихъ за взятую изъ казны соль разсрочить на такомъ основаніи, чтобы до 1 Генваря 1831 года ничего не взыскивать, а съ сего времени всю вообще сумму, какая на комъ изъ нихъ состоитъ, взыскать въ теченіи трехъ лѣтъ по равной части въ каждомъ году, штрафныя же деньги за невзносъ въ срокъ слѣдовавшей въ казну суммы, равно и проценты на весь долгъ, имъ простить и изъ взысканія исключить. Что касается до тѣхъ изъ помянутыхъ должниковъ, которые имѣютъ пребываніе въ другихъ Губерніяхъ, не принадлежащихъ къ Новороссійскому краю: то всѣ они обязаны заплатить долги свои по займамъ соли непремѣнно на основаніи установленныхъ правилъ: ибо они, купивъ соль въ долгъ, вѣроятно вывезли оную и распродали на мѣстахъ своего жительства, слѣдовательно выручили капиталъ, нужный на уплату сего долга, а притомъ и сами не просятъ объ отсрочкѣ онаго. Въ засѣданіе 18 Іюня объявлено Комитету, что Государь Императоръ положеніе Комитета Высочайше утвердить соизволилъ. Комитетъ опредѣлилъ: сообщить о томъ Министру Финансовъ къ исполненію выпискою изъ журнала.

2937. — Іюня 18. Высочайше утвержденное положеніе Комитета Министровъ, объявленное Сенату Министромъ Юстиціи.—*Объ учрежденіи въ Пошехонь временныхъ Земскаго и Уѣзднаго Судовъ.*

Комитетъ Гг. Министровъ, по выслушаніи внесенной въ оный записки Г. Министра Внутреннихъ дѣлъ, о учрежденіи въ Пошехонѣ временныхъ Земскаго и Уѣзднаго Судовъ на три года, для окончанія запущенныхъ дѣлъ, полагалъ: заключеніе его Г. Министра утвердить съ слѣдующими измѣненіями: 1) срокъ существованія Пошехонскихъ временныхъ Земскаго и Уѣзднаго Судовъ ограничить двумя годами. 2) Какъ новые Члены, кои будутъ

избраны въ сіи Суды, не участвовали въ накопленіи дѣлъ, разсмотрѣнію ихъ предлежащихъ, то производить имъ жалованье наравнѣ съ Членами настоящихъ Земскаго и Уѣзднаго Судовъ въ Пошехоньѣ; равно отпускать на Канцеляріи обоихъ временныхъ Судовъ по составленному Гражданскимъ Губернаторомъ исчисленію по 1650 руб. на каждый ежегодно, отнеся сіи расходы на Государственное Казначейство; но съ тѣмъ, что если помянутые временные Суды не окончатъ возлагаемаго на нихъ порученія въ двухъ-годичный срокъ, то Члены оныхъ должны будутъ продолжать потомъ свои занятія уже безъ жалованья, и самое нахожденіе ихъ въ сихъ мѣстахъ не зачтется имъ въ службу. 3) На точномъ основаніи существующихъ узаконеній, распредѣленіе занятій между Членами временныхъ Земскаго и Уѣзднаго Судовъ предоставить въ Земскомъ Судѣ Земскому Исправнику, а въ Уѣздномъ Судѣ Уѣздному Судьѣ; наблюденіе же за правильнымъ и успѣшнымъ ходомъ дѣлъ въ оныхъ, возложить на непосредственную отвѣтственность Уѣзднаго Стряпчаго, и 4-го за симъ Губернскаго уголовныхъ дѣлъ Стряпчаго, такъ какъ дальнѣйшее пребываніе его въ Пошехонье болѣе не нужно, возвратить въ Губернскій городъ къ настоящей его должности.

Въ засѣданіе 18 Іюня объявлено Комитету, что Государь Императоръ положеніе Комитета Высочайше утвердить соизволилъ.

О таковомъ Высочайшемъ повелѣніи я имѣю честь предложить Правительствующему Сенату для зависящаго распоряженія, прилагая у сего копію съ упомянутой записки, внесенной Г. Министромъ Внутреннихъ дѣлъ въ Комитетъ Гг. Министровъ, и присовокупляя къ тому, что объ изъясненной Высочайшей воли сообщено къ исполненію выписками изъ журнала сего Комитета Гг. Управляющему Министерствомъ Внутреннихъ дѣлъ и Министру Финансовъ.

Записка. Ярославскій Гражданскій Губернаторъ въ представленіи ко мнѣ изъясняетъ, что по замѣченной съ давняго времени въ Пошехонскомъ Земскомъ Судѣ медленности въ дѣлахъ, признано было нужнымъ еще въ 1821 году обревизовать оный Судъ. Таковая ревизія открыла безпорядки и упущенія; за что Губернское Правленіе бывшихъ въ томъ Судѣ съ 1815 по 1821 годъ Членовъ предало суду; между тѣмъ ревизовавшій чиновникъ въ 1822 году донесъ, что порядокъ въ дѣлахъ возстановленъ, на мѣста же преданныхъ суду избраны новые Члены.

Вскорѣ послѣ того снова дознаны медленность въ дѣлопроизводствѣ и значительное накопленіе недоимокъ по Пошехонскому уѣзду. Губернское Правленіе командировало туда Совѣтника онаго Макарова, который донесъ, что часть дѣлъ по Земскому Суду очищена и недоимокъ не малое число взыскано; но за всѣмъ тѣмъ къ 1 Декабря 1823 осталось нерѣшенными до 1204 дѣлъ.

По избраніи на трехлѣтіе съ 1824 года новыхъ Членовъ въ означенной Судъ постановлено было въ обязанность прежнимъ окончить запущенныя дѣла; но сія мѣра не имѣла успѣха и бывшіе въ 1822 и 1823 годахъ Члены преданы суду; а какъ Губернское Правленіе вновь усмотрѣло значительное накопленіе дѣлъ и колодниковъ по Пошехонскому Земскому Суду, то въ 1826 году и новыхъ Членовъ отрѣшивъ отъ должностей, предало ихъ также суду, при чемъ сдѣлало распоряженіе о составленіи при Пошехонскомъ Земскомъ Судѣ двухъ Присутствій, изъ коихъ одно временное подъ наблюденіемъ Совѣтника Макарова долженствовало окончить дѣла прежняго времени.

Въ послѣдствіи Совѣтникъ Макаровъ вызванъ въ Ярославль; а на мѣсто его командированъ Губернскій Стряпчій Уголовныхъ дѣлъ Красавинъ.

Чиновникъ сей по прибытіи на мѣсто, до-

несъ что, по обозрѣніи имъ дѣйствій Временной Коммиссіи, нашелъ онъ въ сундукѣ, оставленномъ Совѣтникомъ Макаровымъ, дѣлъ, указовъ, предложеній, сообщеній и прошеній, всего 5112, да въ самой Коммиссіи 6722 дѣла; сверхъ того входящихъ бумагъ 499, а всего дѣлъ 12,334 и указовъ 8474.

Въ самомъ Земскомъ Судѣ оказалось дѣлъ въ 23 связкахъ въ совершенномъ безпорядкѣ, а старыхъ и неразобранныхъ дѣлъ и документовъ весьма значительное количество, и что вышеозначенное послѣднее распоряженіе Губернскаго Правленія осталось безъ исполненія, ибо ни одного изъ чиновниковъ, долженствовавшихъ заняться по Коммиссіи, въ городѣ не оказалось; бывшій Исправникъ Маслянцкій уѣхалъ въ Москву; Дворянскіе Засѣдатели: Юшковъ и Борзовъ въ Новгородскую Губернію; Сидоровъ и два Сельскіе Засѣдатели остались въ домахъ своихъ за болѣзнію. Въ слѣдствіе сего Губернское Правленіе сдѣлало распоряженіе о высылкѣ въ Пошехонье упомянутыхъ бывшихъ Членовъ тамошняго Земскаго Суда и о истребованіи объясненія отъ Совѣтника Макарова, выбывшаго между тѣмъ въ другое вѣдомство.

За симъ Губернаторъ, озабочиваясь приведеніемъ въ порядокъ и устройство дѣлъ по Пошехонскому Земскому Суду, представляетъ слѣдующее свое предположеніе:

1. Учредить при оном Временной Земскій Судъ, назначивъ особаго Исправника, трехъ Дворянскихъ и двухъ Сельскихъ Засѣдателей.

2. Сему Временному Суду поручить дѣла, до 1826 года вступившія, по коимъ надлежитъ собрать свѣденія и дополненія, и по приведеніи въ порядокъ производствъ, сдѣлать нужныя исполненія; равномѣрно предоставить и взысканіе прежняго времени запущенныхъ недоимокъ.

3. Временный Земскій Судъ обязанъ будетъ разсмотрѣть и исполнить нерѣшеныя дѣла и препроводить, куда надлежитъ, слѣдствія, дополнивъ оныя, буде нужно, посредствомъ сношенія отъ своего лица; но Судъ тотъ не имѣетъ права входить ни въ какое распоряженіе, до Земской Полиціи относящееся.

4. Временный Земскій Судъ имѣетъ засѣданія, ведетъ журналы, отдаетъ отчетъ о своихъ дѣйствіяхъ и сохраняетъ весь Канцелярскій порядокъ такимъ же образомъ, какъ и постоянный Земскій Судъ.

5. Наблюденіе за дѣйствіемъ Временнаго Земскаго Суда возложить на Губернскаго Уголовныхъ дѣлъ Стряпчаго Коллежскаго Ассессора Красавина, находящагося нынѣ въ Пошехоньѣ, поручивъ ему и распредѣленіе дѣлъ между Членами.

6. Поелику при таковыхъ рѣшительныхъ мѣрахъ по Земскому Суду, тамошній Уѣздный Судъ былъ бы крайне обремененъ стеченіемъ имѣющихъ поступить въ оный дѣлъ, каковыхъ и нынѣ уже передано до 500, подлежащихъ къ рѣшенію; то для успѣшнаго рѣшенія дѣлъ прежняго времени по 1826 годъ, учредить Временный Уѣздный Судъ изъ одного Судьи, двухъ отъ Дворянства и двухъ отъ поселянъ Засѣдателей.

7. Сему Временному Уѣздному Суду предоставить заниматься разсматриваніемъ, рѣшеніемъ и отсылкою, куда слѣдуетъ, на ревизію дѣлъ, не включая тяжебныхъ апелляціонныхъ, ибо по нимъ положены немалые сроки къ вызовамъ тяжущихся.

8. Временные Уѣздный и Земскій Суды имѣютъ состоять подъ личнымъ наблюденіемъ мѣстнаго Уѣзднаго Стряпчаго и командированнаго въ Пошехонье Губернскаго Стряпчаго Уголовныхъ дѣлъ.

9. По окончаніи возложеннаго на сіи Временные Суды порученія, они должны сдать рѣшеныя дѣла въ Архивы настоящихъ Судовъ и представить отчетъ Губернскому Правленію, съ разрѣшенія коего имѣютъ быть закрыты.

10. Выборъ Судьи, Исправника, Засѣдателей отъ Дворянства и Засѣдателей отъ поселянъ Пошехонскаго уѣзда, произвести на основаніи существующаго обряда.

11. Канцелярію сихъ Судовъ составить изъ слѣдующихъ чиновъ въ каждомъ.

Имѣ жалованья.

Секретарь. — — — — — — —	—350 рублей
Столоначальникъ — — — — —	—250 — —
Журналистъ — — — — — — —	—250 — —
Писцовъ: 4 каждому по — —	—150 — —
А всѣмъ — — — — — — — —	—600 — —
На канцелярскій расходъ — —	—200 — —
И того на одинъ Судъ	1650 рублей.
А на оба — — — —	3300 — —

12. Сумму сію хотя бы и слѣдовало положить на виновныхъ; но по уваженію отдаленности времени, ибо оказались неоконченныя дѣла съ 1798 года, и крайне бѣднаго положенія бывшихъ предъ симъ въ два или три выбора въ Пошехонскомъ Земскомъ Судѣ Присутствующими Дворянъ, предстоитъ невозможность взыскать что либо съ нихъ; а потому разложить оную къ сбору на весь Пошехонскій уѣздъ; что составитъ по числу 35.642 душъ менѣе 9 коп. съ души.

Что касается съ жалованья Членамъ Временныхъ Уѣзднаго и Земскаго Судовъ, то принимая въ уваженіе, что къ числу причинъ учрежденія таковыхъ Судовъ должно отнести и худой выборъ сряду въ два трех-лѣтія Присутствующихъ въ Пошехонскій Земскій Судъ, что уже Губернскимъ Начальствомъ замѣчено въ предосторожность Дворянству; то посему и не могутъ упомянутые Члены требовать возмездія. Впрочемъ, буде сіи избранные въ Члены Дворяне оправдаютъ довѣріе, имъ дѣлаемое, то получаютъ право на поверстаніе сей службы ихъ въ дѣйствительную, отъ выборовъ зависящую.

На приведеніе въ дѣйствіе таковаго предположенія Губернаторъ испрашиваетъ разрѣшенія. Я сносился о семъ предварительно съ Управляющимъ Министерствомъ Юстиціи, который отозвался, что учрежденіе въ Пошехоньѣ Временнаго Уѣзднаго Суда, по изъясненнымъ причинамъ, находитъ онъ необходимымъ.

Справка. I. Именнымъ Высочайшимъ указомъ 14 Ноября 1809 года утверждено распоряженіе бывшаго Новгородскаго, Тверскаго и Ярославскаго Генералъ-Губернатора, о мѣрахъ къ успѣшному окончанію накопившихся дѣлъ по Уѣзднымъ и Земскимъ Судамъ; каковыя мѣры состоятъ въ томъ, чтобы при новыхъ выборахъ оставляемы были прежніе Члены, изъ коихъ составлять Временные Уѣздные и Земскіе Суды для рѣшенія старыхъ дѣлъ.

Мѣра сія распространена и на всѣ Губерніи: содержаніе же Канцеляріи сихъ Временныхъ Судовъ отнесено на экстраординарныя суммы, по Губерніямъ ассигнуемыя.

II. Въ 1814 году, по представленію бывшаго Министра Финансовъ о недостаткѣ по многимъ Губерніямъ экстраординарной суммы, изъ коей употребляемыя на содержаніе Временныхъ Уѣздныхъ Судовъ издержки, время отъ времени становятся значительнѣйшими, Высочайшимъ указомъ 17 Декабря того года повелѣно:

1. Собрать Министру Юстиціи точныя свѣденія, сколько въ которомъ изъ Временныхъ Уѣздныхъ Судовъ, нынѣ въ Губерніяхъ существующихъ, остается нерѣшенныхъ дѣлъ; а между тѣмъ

2. Доколѣ свѣденія сіи собраны будутъ, производство жалованья на канцелярскихъ служителей Временныхъ Уѣздныхъ Судовъ, въ Губерніяхъ существующихъ, и на канцелярскіе по онымъ расходы остановить, удовлетворивъ ихъ токмо по 1 Сентября 1814 года.

3. Что касается до Временныхъ Земскихъ Судовъ, то ихъ прекратить: ибо предметъ дѣйствія оныхъ составляютъ дѣла Полицейскія кои не могутъ оставаться нерѣшенными.

III. Въ 1823 году бывшій Генералъ-Губер-

наторъ Балашевъ сдѣлалъ распоряженіе по ввѣреннымъ ему Губерніямъ объ оставленіи при новыхъ выборахъ прежнихъ Исправниковъ и Засѣдателей Земскихъ Судовъ для окончанія старыхъ дѣлъ. Сіе распоряженіе по Высочайшему повелѣнію 6 Марта того года распространено на всѣ Губерніи; но о суммѣ на канцелярскихъ служителей и расходъ въ ономъ ничего не сказано.

IV. По случаю встрѣтившагося недоумѣнія во взысканіи казенныхъ недоимокъ прежними ли, или новыми Членами Земскихъ Судовъ, Г. Министръ Финансовъ представлялъ Комитету Гг. Министровъ, чтобы вышеозначенное постановленіе объ окончаніи Членами Земскихъ Судовъ прежнихъ выборовъ нерѣшеныхъ ими дѣлъ, во уваженіе происходящихъ отъ того неудобствъ, распространить въ отношеніи недоимокъ только на письменныя дѣла объ оныхъ, буде таковыя останутся отъ одного трех-лѣтія къ другому запущенными; но самое взысканіе, какъ недоимокъ, такъ и текущихъ податей, возложить на непосредственную и безотговорочную обязанность новыхъ Членовъ.

Представленіе сіе утверждено журналомъ Комитета Гг. Министровъ, Высочайшаго соизволенія удостоеннымъ 12 Февраля 1824 года.

Мнѣніе Министра Внутреннихъ дѣлъ. Принимая въ уваженіе, что по значительному числу накопившихся въ Пошехонскомъ Земскомъ Судѣ дѣлъ и недоимокъ, необходимо преподать сему Суду способы къ окончанію оныхъ, я нахожу предположенную Ярославскимъ Гражданскимъ Губернаторамъ мѣру учрежденія Временныхъ Уѣзднаго и Земскаго Судовъ ближайшею, и потому полагаю оную дозволить привести въ дѣйствіе, но съ тѣмъ во первыхъ, чтобъ сіи Временные Суды открыты были не далѣе, какъ на 3 года, въ теченіе коихъ должны они непремѣнно окончить возложенное на нихъ порученіе; за чѣмъ Гражданскому Губернатору имѣть неослабное наблюденіе; во вторыхъ на Временный Земскій Судъ не возлагать обязанности взысканія запущенныхъ недоимокъ, а оставить сіе на непосредственномъ попеченіи и отвѣтственности настоящаго Земскаго Суда; и въ третьихъ сумму, на Канцеляріи Временныхъ Уѣзднаго и Земскаго Судовъ потребную и составляющую всего по 3300 рублей въ годъ, не возлагая на земскія повинности: ибо сіе составило бы новый съ жителей сборъ, отнести на счетъ казны.

О всемъ ономъ честь имѣю представить Комитету Гг. Министровъ на благоразсмотрѣніе и разрѣшеніе.

2938. — Іюня 18. Высочайше утвержденное положеніе Комитета Министровъ.—*О производствѣ выдачи наградъ изъ остатковъ штатныхъ суммъ по заводамъ хребта Уральскаго.*

Въ засѣданіе 4 Маія слушана записка Министра Финансовъ отъ 2 Маія за No 759 (по Департ. Горн. и Сол. дѣлъ), внесенная въ журналѣ Комитета подъ No 905, относительно выдачи наградъ изъ остатковъ штатныхъ суммъ по заводамъ хребта Уральскаго.

Комитетъ положилъ: представленіе сіе утвердить.

Въ засѣданіе 18 Іюня объявлено Комитету, что Государь Императоръ положеніе Комитета Высочайше утвердить соизволилъ.

Записка. Въ концѣ штата и положенія, изданныхъ въ прошломъ 1828 году для Камсковоткинскаго желѣзодѣлательнаго завода, на страницѣ 182 между прочимъ въ 3 примѣчаніи сказано: изъ остатковъ суммъ, ассигнуемыхъ на дѣйствіе Камсковоткинскаго завода, нѣкоторая часть ежегодно раздѣляется въ награжденіе между отлично-трудившимися чиновниками, приказно-служителями, уставщиками, мастерами и прочими лицами. Награда сія выдается чиновникамъ, по усмотрѣнію Горна-

го Начальника, съ разрѣшенія Главнаго Горнаго Начальника заводовъ хребта Уральскаго, а всѣмъ прочимъ лицамъ по усмотрѣнію самаго Горнаго Начальника.

Нынѣ на опытѣ доказывается, что постановленіе сіе недовольно опредѣлительно, и что подъ предлогомъ онаго, могутъ издерживаемы быть и самые остатки отъ хозяйственныхъ по заводу заготовленій и распоряженій, чего ни въ какомъ случаѣ допускать нельзя; почему Министръ Финансовъ находитъ необходимымъ, означенное постановленіе отмѣнить, не дожидаясь трехъ-годичнаго срока, для испытанія тѣхъ штатовъ назначеннаго, а вмѣсто того опредѣлить, чтобы награду чиновникамъ и нижнимъ служителямъ за отличную службу, съ разрѣшенія Главнаго Горнаго Начальника, производить только изъ остатковъ суммъ, ассигнуемыхъ собственно на штатные расходы по управленію завода, то есть: на содержаніе Конторъ, Полиціи и другихъ заведеній, на покупку канцелярскихъ припасовъ и проч., каковое положеніе распространить и на всѣ Горные заводы хребта Уральскаго, получившіе новые штаты.

Министръ Финансовъ, представляя о семъ на благоусмотрѣніе Комитета Гг. Министровъ, имѣетъ честь испрашивать на то разрѣшенія.

2939. — Іюня 18. Высочайше утвержденное положеніе Комитета Министровъ.—*О предоставленіи права Предсѣдателю Кавказскаго Областнаго Правленія носить шитье на мундиръ, присвоенное Гражданскимъ Губернаторамъ.*

Въ засѣданіе 4 Маія слушана записка Министра Внутреннихъ дѣлъ отъ 30 Апрѣля за No 1242 (по Исполн. Департ.), внесенная въ журналѣ Комитета подъ No 895, о назначеніи Предсѣдателю Кавказскаго Областнаго Правленія квартирныхъ денегъ 2000 руб. въ годъ изъ Государственнаго Казначейства, и о предоставленіи ему права носить шитье на мундирѣ, присвоенное Гражданскимъ Губернаторамъ.

Комитетъ, пріемля въ соображеніе, что Начальникъ Кавказской Области командуетъ войсками по Кавказской линіи и по сему званію долженъ имѣть частыя отлучки изъ Областнаго города, а въ отсутствіе его Предсѣдатель Кавказскаго Областнаго Правленія всегда занимаетъ его мѣсто по части Гражданскаго управленія, находитъ ходатайство Генерала Графа Паскевича-Эриванскаго уважительнымъ, и потому полагаетъ: согласно съ представленіемъ назначить Предсѣдателю Кавказскаго Областнаго Правленія квартирныя деньги по 2000 руб. въ годъ изъ Государственнаго Казначейства и дозволить ему носить мундиръ съ шитьемъ, присвоеннымъ Гражданскимъ Губернаторамъ.

Въ засѣданіе 18 Іюня объявлено Комитету, что Государь Императоръ положеніе Комитета Высочайше утвердить соизволилъ.

Комитетъ опредѣлилъ: сообщить о томъ Управляющему Министерствомъ Внутреннихъ дѣлъ и Министру Финансовъ къ исполненію выписками изъ журнала.

2940.—Іюня 19. (*) Высочайше утвержденное Положеніе.— *Объ устройствѣ С. Петербургскаго Лѣснаго Института.*

Мнѣніе Государственнаго Совѣта. Государственный Совѣтъ въ Департаментѣ Государственной Экономіи и въ Общемъ Собраніи, разсмотрѣвъ представленіе Министра Финансовъ о лучшемъ устройствѣ С. Петербургскаго Лѣснаго Института, и принявъ въ уваженіе: а) Что оное необходимо для скорѣйшаго приведенія Лѣсной части въ то состояніе, какое предначертано Высочайше утвержденнымъ положеніемъ 19 Іюня 1826 года; б) Что успѣхъ сего зависитъ отъ замѣщенія штатныхъ по Лѣсной части должностей людьми,

(*) Распубликовано отъ Сената 20 Августа.

получившими надлежащее для отправленія оныхъ образованіе, и в) Что настоящее устройство Лѣснаго Института и существующее нынѣ число воспитанниковъ, недостаточны для достиженія сей цѣли;

Мнѣніемъ полагаетъ: составленный Государственнымъ Совѣтомъ проэктъ Положенія объ устройствѣ С. Петербургскаго Лѣснаго Института и штатъ сего заведенія, поднести къ Высочайшему Его Императорскаго Величества подписанію.

Резолюція. Быть по сему.

Положеніе объ устройствѣ С. Петербургскаго Лѣснаго Института.

Гл. I. — *О цѣли сего Института и о предметахъ, въ оном преподаваемыхъ.*

§ 1. С. Петербургскій Лѣсный Институтъ предназначается для образованія способныхъ и свѣдущихъ чиновниковъ къ исправленію должностей по Лѣсной части и соединенной съ оною Землемѣрной.

§ 2. Въ семъ Институтѣ для упомянутой цѣли приготовляются на казенномъ содержаніи семьдесятъ восемъ воспитанниковъ, принимаемыхъ на основаніи правилъ, ниже сего въ главѣ II изложенныхъ.

§ 3. Кромѣ сего, въ Лѣсномъ Институтѣ могутъ быть своекоштные пансіонеры, принимаемые на основаніи правилъ, въ той же главѣ изъясненныхъ.

§ 4. Предметы преподаванія въ С. Петербургскомъ Лѣсномъ Институтѣ изъяснены въ штатѣ онаго.

§ 5. Для полнаго окончанія учебнаго курса назначается шесть лѣтъ, по числу коихъ учреждается шесть годичныхъ классовъ.

Гл. II.—*О пріемѣ воспитанниковъ.*

§ 6. Поступающіе въ число казенныхъ воспитанниковъ Лѣснаго Института, должны быть преимущественно дѣти штатныхъ чиновниковъ Лѣснаго вѣдомства не моложе 12-ти и не старѣе 15-ти лѣтъ, совершенно здоровы и при поступленіи умѣть читать и писать на Россійскомъ языкѣ и знать начала Ариѳметики.

§ 7. Если кандидатовъ будетъ болѣе, нежели сколько открылось вакантныхъ мѣстъ, то дается преимущество дѣтямъ, лишившимся отцовъ, а прочіе кандидаты принимаются по старшинству поступившихъ просьбъ.

§ 8. Если удобность помѣщенія дозволитъ, то кромѣ казенныхъ воспитанниковъ въ Лѣсномъ Институтѣ, могутъ быть приняты и своекоштные пансіонеры изъ дѣтей Дворянъ и Оберъ-Офицеровъ. За содержаніе каждаго пансіонера должно быть платимо Институту по 700 рублей въ годъ, со взносомъ причитающейся за полгода суммы впередъ.

§ 9. О каждомъ желающемъ поступить въ число кандидатовъ или пансіонеровъ Лѣснаго Института, должны быть представлены отъ родителей или опекуновъ въ Департаментъ Государственныхъ Имуществъ, при надлежащемъ прошеніи документы о рожденіи и званіи, и свидѣтельство Медицинскаго чиновника о томъ, что на таковомъ кандидатѣ была оспа, что онъ здороваго сложенія и обѣщаетъ быть способнымъ къ перенесенію трудовъ лѣсной службы.

§ 10. Опредѣленіе кандидатовъ въ число казенныхъ воспитанниковъ и пансіонеровъ, производится по представленію Директора Департамента Государственныхъ Имуществъ, съ разрѣшенія Министра Финансовъ, и дѣйствительное ихъ поступленіе въ Институтъ должно имѣть мѣсто одинъ разъ въ году, въ Іюнѣ или Іюлѣ мѣсяцѣ, по выпускѣ окончившихъ курсъ ученія; въ другое же время никто принятъ быть не можетъ, хотя бы открылась и вакансія, дабы чрезъ то не нарушить порядокъ ученія.

§ 11. Предъ самымъ пріемомъ въ Институтъ кандидаты осматриваются Медицинскимъ чиновникомъ Института и испытываются въ знаніяхъ своихъ Инспекторомъ классовъ. Неспособнымъ по физическимъ недостаткамъ, или

неимѣющимъ предназначенныхъ познаній, отказывается въ пріемѣ.

§ 12. Штатные воспитанники и пансіонеры, принятые на казенный счетъ, по окончаніи курса въ Институтѣ, обязаны прослужить по Лѣсной части не менѣе десяти, а своекоштные пансіонеры, буде они желаютъ воспользоваться преимуществами казенныхъ воспитанниковъ, не менѣе шести лѣтъ.

§ 13. Принятый въ число воспитанниковъ непремѣнно поступаетъ въ самый низшій учебный классъ и долженъ проходить всѣ шесть классовъ въ теченіи шести лѣтъ, безъ наималѣйшаго измѣненія сего правила.

§ 14. Воспитанники, находящіеся въ первыхъ трехъ пріуготовительныхъ классахъ, составляютъ младшій, а слушающіе науки въ окончательныхъ трехъ классахъ, старшій возрастъ.

Гл. III.—*О классномъ порядкѣ.*

§ 15. Планъ ученія въ Лѣсномъ Институтѣ утверждается Министромъ Финансовъ, а Министерство Народнаго Просвѣщенія имѣетъ на Институтъ то вліяніе, какое предоставлено оному и по прочимъ учебнымъ заведеніямъ, не состоящимъ въ его вѣдомствѣ.

§ 16. Годичное обыкновенное испытаніе производится въ Іюнѣ мѣсяцѣ изъ каждаго предмета, въ присутствіи Директора Департамента Государственныхъ Имуществъ, Начальника Института, Инспектора классовъ, преподающаго и Учителя высшаго класса, къ которому по предмету испытанія должны перейти воспитанники. Свѣденія, оказанныя на испытаніи воспитанниками, раздѣляются на три разряда: отличныя, хорошія и посредственныя. Заключеніе о свѣденіяхъ каждаго должно быть отмѣчено на спискѣ одною изъ сихъ трехъ рекомендацій рукою Директора Департамента Государственныхъ Имуществъ, а въ отсутствіи его рукою Начальника Института, съ согласія Инспектора и Учителя высшаго класса, весь же списокъ испытанныхъ учениковъ, съ сдѣланными замѣчаніями объ оказанныхъ ими на экзаменѣ свѣденіяхъ, подписывается всѣми лицами, производившими испытаніе. Послѣ обыкновеннаго экзамена, по усмотрѣнію, можетъ быть сдѣланъ и публичный. Особо отличившимся при экзаменѣ воспитанникамъ даются приличныя награды.

§ 17. По окончаніи годичнаго экзамена изъ всѣхъ предметовъ, составляется по каждому классу табель, въ которой надлежитъ показать въ особыхъ графахъ свѣденія, оказанныя на экзаменѣ каждымъ воспитанникомъ во всякомъ изъ преподаваемыхъ предметовъ и общее заключеніе о его нравственности на основаніи замѣчаній Инспектора классовъ. Табели сіи представляются, за подписаніемъ Начальника, Инспектора и преподающихъ каждаго класса, въ Департаментъ Государственныхъ Имуществъ, и служатъ основаніемъ при выпускѣ воспитанниковъ въ службу и награжденіи ихъ при семъ чинами.

Гл. IV.—*О выпускѣ воспитанниковъ.*

§ 18. По окончаніи полнаго шестилѣтняго курса и по выдержаніи испытанія въ предметахъ ученія, воспитанники раздѣляются на три разряда, по представленію Начальника и Инспектора Лѣснаго Института, Директоромъ Департамента Государственныхъ Имуществъ, съ утвержденія Министра Финансовъ.

§ 19. Въ первый разрядъ поступаютъ воспитанники, которые при хорошемъ поведеніи оказали отличные успѣхи въ главнѣйшихъ особенно Лѣсныхъ наукахъ, а въ прочихъ по крайней мѣрѣ хорошіе. Во второй разрядъ причисляются воспитанники, имѣющіе по Лѣсной части хорошія и по прочимъ посредственныя познанія. Въ третій же тѣ, кои имѣютъ одни посредственныя свѣденія.

§ 20. Воспитанники перваго разряда при выпускѣ награждаются, по представленію Министра Финансовъ въ Правительствующій Се-

нать, чинами 12 класса, и втораго разряда чинами 14 класса. Что же принадлежитъ до воспитанниковъ третьяго разряда, то таковыхъ выпускать изъ Института простыми практикантами, и не прежде, какъ чрезъ годъ, представлять къ награжденію чиномъ 14 класса, буде окажутся того достойными.

§ 21. Воспитанники и пансіонеры перваго разряда, пока состоятъ въ службѣ по Лѣсной части, производятся въ 8-й и 5-й классы по аттестатамъ, выдаваемымъ имъ при выпускѣ изъ Лѣснаго Института, за подписаніемъ Директора Департамента Государственныхъ Имуществъ, Начальника Института и Инспектора классовъ, но съ тѣмъ, что по полученіи того или другаго класса, обязаны они прослужить по Лѣсному вѣдомству непремѣнно еще три года.

§ 22. Вмѣстѣ съ полученіемъ чиновъ воспитанники опредѣляются въ Губерніяхъ на одинъ или два года практикантами по Лѣсной части съ жалованьемъ: принадлежащіе къ первому разряду по 350 р., ко второму по 280, а къ третьему по 260 рублей въ годъ изъ Государственнаго Казначейства. Практиканты употребляются при Губерскихъ или Окружныхъ Лѣсничихъ, подъ строгимъ ихъ надзоромъ для порученій, которыя могутъ ихъ приспособить къ практическому прохожденію должностей по Лѣсной части. По истеченіи вышеизъясненнаго срока, практиканты поступаютъ на штатныя мѣста Лѣсничихъ разнаго наименованія и Землемѣровъ, начиная съ младшихъ, третьяго же разряда и въ низшія должности по Лѣсной части. Опредѣлять воспитанниковъ Лѣснаго Института къ канцелярскіе чины вовсе запрещается, но съ особаго разрѣшенія Министра Финансовъ нѣкоторые изъ нихъ могутъ быть употребляемы въ Департаментѣ Государственныхъ Имуществъ, для приготовленія на мѣста по письмоводству, гдѣ нужны познанія по Лѣсной части. Въ семъ случаѣ, равно при опредѣленіи въ запасные ученые Лѣсничіе и Землемѣры, получаютъ они жалованье изъ суммъ, на сіе штатами опредѣленныхъ.

§ 23. При каждомъ выпускѣ, двое воспитанниковъ назначаются для службы по Лѣсной части Горнаго вѣдомства; но сначала число сіе можетъ быть, по мѣрѣ надобности, увеличено.

§ 24. Если казенный воспитанникъ Лѣснаго Института въ приготовительныхъ классахъ не показалъ довольно успѣховъ, чтобъ поступить въ старшій возрастъ, то Начальникъ Лѣснаго Института и Инспекторъ представляютъ Директору Департамента Государственныхъ Имуществъ о увольненіи таковаго воспитанника съ разрѣшенія Министра Финансовъ. Дурнаго же поведенія воспитанники немедленно симъ же порядкомъ исключаются изъ Института.

Гл. V. — *Объ управленіи Санктпетербургскаго Лѣснаго Института.*

§ 25. Санктпетербургскій Лѣсный Институтъ состоитъ въ вѣдомствѣ Департамента Государственныхъ Имуществъ и управляется особымъ Начальникомъ.

§ 26. Число прочихъ чиновниковъ и Учителей Института и содержаніе ихъ опредѣляется прилагаемымъ у сего штатомъ (*).

§ 27. Распоряженіе Хозяйственными дѣлами Лѣснаго Института, производится въ Хозяйственномъ Комитетѣ, который составляется, подъ предсѣдательствомъ Начальника Института, изъ Инспектора и одного Члена, опредѣляемаго съ утвержденія Директора Департамента Государственныхъ Имуществъ, изъ числа Учителей Института. Сверхъ того при сужденіи о Хозяйственныхъ дѣлахъ призывается и Экономъ, для нужныхъ объясненій.

§ 28. Комитетъ имѣетъ въ вѣденіи своемъ сумму, отпускаемую на содержаніе Института, отвѣтствуетъ вмѣстѣ съ Экономомъ за ея

(*) Штатъ см. въ концѣ Тома.

цѣлость, распоряжаетъ оною согласно штатному положенію и особымъ предписаніемъ Начальства, дѣлаетъ всякія заготовленія, разсматриваетъ и повѣряетъ счеты о всѣхъ по Институту приходахъ и расходахъ и представляетъ надлежащіе годовые отчеты.

§ 29. Потребности Института пріобрѣтаются или подрядомъ на основаніи узаконеній, или хозяйственнымъ заготовленіемъ или частными покупками, по ближайшему усмотрѣнію удобности и пользы.

§ 30. Расходы на обыкновенныя штатныя потребности на сумму до 1000 рублей, производятся съ утвержденія Хозяйственнаго Комитета Института, а на высшія суммы и на предметы, составляющіе новое предположеніе, съ утвержденія Директора Департамента Государственныхъ Имуществъ, не выходя впрочемъ ни въ какомъ случаѣ изъ суммъ, штатомъ опредѣленныхъ. Жалованье выдается помѣсячно по истеченіи каждаго.

§ 31. Сверхъ дѣлъ хозяйственныхъ вносятся въ Комитетъ всѣ новыя предположенія, относящіяся къ устройству Института, или къ порядку ученія; но въ сихъ случаяхъ и сверхъ обыкновенныхъ Членовъ приглашаются въ присутствіе, смотря по роду дѣлъ, и тѣ изъ Учителей, до части коихъ предметъ наиболѣе относится.

§ 32. О дальнѣйшемъ устройствѣ всѣхъ частей Института, и объ обязанностяхъ служащихъ въ оном, Министръ Финансовъ дастъ особую Инструкцію, основанную на законоположеніяхъ и на примѣрѣ другихъ учебныхъ заведеній.

2941. — Іюня 19. Высочайше утвержденное Положеніе Института Корпуса Путей Сообщенія. (*)

I. Цѣль заведенія, составъ онаго, пріемъ и распредѣленіе по классамъ.

§ 1. Цѣль сего Института состоитъ въ образованіи искуспыхъ Офицеровъ для службы по Корпусу Путей Сообщенія.

§ 2. Изъ числа сихъ Офицеровъ, тѣ, кои проходили курсъ ученія менѣе обширный, поступаютъ на службу въ Строительный отрядъ Путей Сообщенія, учрежденный по Высочайше утвержденнымъ докладамъ 17 Апрѣля 1819 и 1 Марта 1820 годовъ.—Другіе же, коихъ курсъ ученія былъ несравненно пространнѣе, вмѣщая въ себѣ всѣ высшія науки, опредѣляемы будутъ въ Корпусъ Инженеровъ Путей Сообщенія.

§ 3. Въ Институтѣ будетъ шесть классовъ:

1-й Классъ для Инженерныхъ Подпоручиковъ.

2-й для Инженерныхъ Прапорщиковъ.

3-й для Портупей-Прапорщиковъ.

4, 5, 6 } для кадетъ.

Въ трехъ нижнихъ классахъ преподаются предметы, отличающіе рачительное воспитаніе и приготовляющіе къ изученію высшихъ наукъ.

Третій классъ, въ коемъ обучаются Портупей-Прапорщики, раздѣляется на 2 отдѣленія: одно для тѣхъ изъ нихъ, кои предназначаются къ поступленію въ Корпусъ Инженеровъ, а другое для имѣющихъ поступить на службу въ Строительный отрядъ.

Въ семъ 3-мъ классѣ и въ двухъ высшихъ Офицерскихъ классахъ преподаются всѣ науки, коихъ познанія потребны для Инженера Путей Сообщенія.

§ 4. Пріемъ кадетъ въ Институтъ бываетъ ежегодно по окончаніи годоваго курса ученія.

Поступающіе въ Институтъ должны быть на 15 году возраста и здороваго сложенія.

Каждый кандидатъ долженъ быть подвергнутъ предварительному испытанію въ Конференціи Института, для опредѣленія класса,

(*) Распубликовано Сенатомъ 2 Сентября.

въ который онъ, соотвѣтственно познаніямъ своимъ, поступить можетъ, по разрѣшенію, какое о томъ послѣдуетъ отъ Главноуправляющаго Путями Сообщенія Директору Института.

Принимаются въ сіе заведеніе дворяне, Оберъ-Офицерскіе дѣти и имѣющіе право вольно-опредѣляющихся, на основаніи существующихъ узаконеній.

Кадеты будутъ свидѣтельствуемы въ Институтѣ Врачемъ онаго, въ присутствіи Главнаго Медика Корпуса Путей Сообщенія, и не будутъ принимаемы тѣ изъ нихъ, кои окажутся слабаго сложенія, одержимы какими-либо болѣзнями, или имѣющими тѣлесные недостатки, несовмѣстные съ родомъ службы, къ коему они себя предназначаютъ.

Прошенія о принятіи должны быть подаваемы Главноуправляющему Путями Сообщенія въ назначенное время и съ приложеніемъ свидѣтельствъ, по узаконенной формѣ, о рожденіи и крещеніи, званіи и поведеніи, если кандидатъ находился уже въ какомъ-либо учебномъ заведеніи.

§ 5. Въ Институтѣ, по новому образованію, по случаю присоединенія къ оному Военно-строительнаго Училища Путей Сообщенія, находиться будетъ 240 человѣкъ воспитывающихся, раздѣленныхъ на двѣ роты, составъ коихъ учредится на общемъ военномъ положеніи.

Тѣ изъ воспитывающихся въ Институтѣ, кои обучаются въ 3-мъ классѣ, именуются, какъ то было и донынѣ, Портупей-Прапорщиками; прочіе же, состоящіе въ 3 нижнихъ классахъ, кадетами.

§ 6. Въ числѣ 240 состоять будутъ 160 на казенномъ содержаніи, а остальные 80 своекоштными.

За сихъ послѣднихъ плата полагается, какъ и нынѣ, по 1200 руб. въ годъ, взносъ коихъ производится за половину года впередъ.

II. Предметы ученія, права и практическія занятія.

§ 7. Въ Институтѣ преподаваемы будутъ: Законъ Божій, Военныя узаконенія, чистописаніе, рисованье и черченіе плановъ и ситуацій перомъ и кистью; Россійская Словесность и Логика; Французскій языкъ; Исторія и Географія Всеобщая, и въ особенности Россійская. Гидрографія и Статистика Россійской Имперіи и иностранныхъ Государствъ, въ отношеніи ко внутреннему судоходству и къ путямъ сообщенія; Чистая и Высшая Математика; употребленіе инструментовъ для съемки плановъ и нивеллированія; Начертательная Геометрія и приложенія ея къ разрѣзкѣ камней, плотничному искусству, проэкціи картъ и проч.; Гражданская Архитектура; Механика: Аналитическая и прикладная; Физика; Химія; Минералогія; Астрономія; Курсъ построенія; Составленіе проектовъ, смѣтъ и меморій, веденіе рабочихъ журналовъ, порядокъ въ отчетности денежной и технической, и постановленія по оной; Порядокъ въ письменныхъ сношеніяхъ по службѣ; Основанія Тактики, Артиллеріи, полевой и долговременной Фортификаціи и Стратегіи.

Сверхъ того, въ каждомъ классѣ обучающіеся будутъ упражняемы въ рѣшеніи задачъ, предлагаемыхъ въ видѣ конкурса.

Вышеизъясненные предметы ученія будутъ распредѣлены по шести классамъ Института такимъ образомъ, который признается удобнѣйшимъ для образованія обучающихся, со всевозможнымъ сбереженіемъ времени. Распоряженія по сему предмету будутъ зависѣть отъ опредѣленій Конференціи съ утвержденія Главноуправляющаго, отъ коего зависѣть будетъ допущеніе въ курсѣ ученія измѣненій, кои по опыту окажутся необходимо нужными.

Военныя Науки, какъ и донынѣ, будутъ входить въ составъ курса ученія въ Институтѣ, дабы воспитывавшіеся въ оном Офицеры, поступивъ на службу, могли быть въ военное

время съ пользою употребляемы при арміяхъ по военнымъ сообщеніямъ, и въ случаѣ надобности, исправлять должности Инженерныхъ и Главнаго Штаба Офицеровъ, какъ то случалось въ продолженіе послѣднихъ войнъ.

Кадетскія роты обучаются школѣ рекрутской, ротному и баталіонному ученью, знаніе коего для Офицеровъ Корпуса Путей Сообщенія въ нѣкоторой степени не только полезно, но и необходимо; ибо вступивъ на службу по Округамъ, они имѣть могутъ въ вѣденіи своемъ при производствѣ поручаемыхъ имъ работъ, роты военнорабочихъ баталіоновъ и другія воинскія команды Корпуса Путей Сообщенія.

§ 8. Офицеры, кончившіе въ Институтѣ полный курсъ Наукъ и удостоившіеся по строгому во всѣхъ предметахъ испытанію, повышенія въ чинъ Поручика, пользуются въ случаѣ перехода ихъ въ послѣдствіи времени по разстроенному здоровью или по другимъ обстоятельствамъ въ гражданскую службу, правами по производству въ чины, дарованными кончившимъ курсъ Наукъ въ Университетахъ и другихъ высшихъ Учебныхъ заведеніяхъ.

§ 9. Въ продолженіе лѣта Портупей-Прапорщикъ и кадеты 4 класса будутъ упражняемы около С. Петербурга въ съемкѣ мѣстоположеній и нивеллированіи. Каждый изъ нихъ обязанъ будетъ представить составленные имъ планы на данное пространство.

§ 10. По окончаніи годичнаго испытанія, Прапорщики и Подпоручики будутъ употребляемы, до начатія снова курсовъ, къ практическимъ занятіямъ при разныхъ работахъ, по вѣдомству Путей Сообщенія производимыхъ.

Сумма, потребная для издержекъ по симъ практическимъ занятіямъ, будетъ отпускаема, какъ и донынѣ, изъ суммъ Главнаго Управленія.

III. Средства къ сохраненію порядка и поощренію.

§ 11. Успѣхи въ Наукахъ и неисправности въ поведеніи будутъ означаемы числами, по особо установленному порядку и правиламъ, записываемыми въ особую для сего назначенную книгу.

Замѣчанія сіи будутъ тщательно сохраняемы: 1) для того, чтобы оныя могли служить основаніемъ всѣхъ рѣшеній касательно обучающихся; 2) дабы опредѣлить степень довѣренности, кою они заслуживаютъ, и знать ту часть, къ коей они наиболѣе способны и склонны; 3) для того, чтобы направлять ихъ на добрый путь, внушая имъ за-ранѣе, сколь дорого цѣнится похвальное поведеніе, прилежаніе къ трудамъ и исправность по всѣмъ частямъ.

По сему, по окончаніи годичныхъ курсовъ, удостовѣряются съ точностію, посредствомъ сихъ численныхъ замѣчаній и отмѣтокъ, совершенно ли и по всѣмъ вообще предметамъ каждый изъ обучающихся удовлетворилъ условіямъ, требуемымъ въ отношеніи къ познаніямъ и поведенію, дабы получить право на представленіе къ производству.

Успѣхи въ Наукахъ, безъ примѣрнаго поведенія, не могутъ дать права на производство.

§ 12. Портупей-Прапорщикъ или кадетъ, признанный неисправнымъ въ поведеніи, или по неспособности немогущій окончить съ пользою курса Наукъ, исключается изъ Института съ свидѣтельствомъ, содержащимъ подробное изложеніе причинъ исключенія. Тѣ же изъ нихъ, коихъ здоровье разстроится до того, что они не могутъ продолжать курсъ ученія, и не предвидится надежды, чтобы они могли быть полезными по Корпусу, будутъ увольняемы изъ заведенія.

§ 13. Портупей-Прапорщики и кадеты, кои по истеченіи года не выдержатъ экзамена для поступленія въ слѣдующій классъ, могутъ остаться еще на годъ въ прежнемъ классѣ, или будутъ уволены изъ Института по разрѣшенію Главноуправляющаго, если они не подаютъ надежды продолжать курсъ ученія съ большимъ успѣхомъ.

§ 14. Право носить серебряный темлякъ предоставляется Главноуправляющимъ токмо тѣмъ Портупей-Прапорщикамъ, кои признаются, по ихъ поведенію и отличнымъ успѣхамъ въ ученіи, достойными сей награды.

§ 15. Портупей-Прапорщики и кадеты, кои во все время бытности въ Институтѣ, поведенія были примѣрнаго, но по совершенному разстройству здоровья, или по недостатку въ особенныхъ способностяхъ, не могутъ продолжать ученія въ высшихъ классахъ, требующихъ отличныхъ дарованій, таковые будутъ увольняемы, какъ сіе постановлено было и донынѣ, чиномъ 14 класса, если они находились въ заведеніи болѣе 2-хъ лѣтъ.

§ 16. Если Прапорщикъ или Подпоручикъ, по истеченіи года, не выдержитъ удовлетворительно экзамена на полученіе права къ производству, то онъ долженъ будетъ остаться еще на годъ въ томъ же классѣ, или, по представленію Главноуправляющаго, будетъ переведенъ въ Строительный отрядъ, или Военнорабочіе баталіоны Путей Сообщенія тѣмъ же чиномъ.

IV. Объ испытаніяхъ и производствѣ.

§ 17. Въ Институтѣ ежегодно производимо будетъ четыре рода испытаній, а именно: предъ пріемомъ: въ половинѣ учебнаго курса; въ концѣ онаго, и наконецъ общій публичный экзаменъ.

§ 18. Частнымъ испытаніямъ подвергаются обучающіеся со всею возможною строгостію. Главноуправляющій по выбору своему назначаетъ одного или нѣсколькихъ изъ числа старшихъ Офицеровъ Корпуса Инженеровъ и другихъ лицъ, извѣстныхъ по своимъ познаніямъ, для присутствія при сихъ испытаніяхъ.

§ 19. При публичныхъ экзаменахъ въ числѣ экзаменаторовъ находиться будутъ два Члена Совѣта Путей Сообщенія, по назначенію Главноуправляющаго, равно и нѣсколько Членовъ Академіи Наукъ, приглашенныхъ для сего по его же избранію.

§ 20. Кромѣ словесныхъ отвѣтовъ на вопросы, предлагаемые обучающимся по всѣмъ преподаваемымъ Наукамъ, каждый изъ Подпоручиковъ долженъ также представить меморію и проэктъ со смѣтою въ доказательство своихъ познаній. Директоръ Института и его Помощникъ по учебной части отвѣтствуютъ въ томъ, что сіи проэкты, смѣты и меморіи къ онымъ составлены собственно самимъ Офицеромъ, безъ всякаго стороняго содѣйствія.

§ 21. Начальство Института доноситъ Главноуправляющему о послѣдствіяхъ экзамена, а Главноуправляющій, по разсмотрѣніи сего донесенія, входитъ съ представленіемъ къ Его Императорскому Величеству объ успѣхахъ, оказанныхъ обучающимися въ Наукахъ.

§ 22. Переводъ обучающихся изъ одного класса въ другой, будетъ производиться по удостоенію Начальства Института, съ разрѣшенія Главноуправляющаго.

§ 23. Портупей-Прапорщики и Офицеры, признаваемые достойными къ повышенію въ чинѣ, будутъ представляемы Его Императорскому Величеству Главноуправляющимъ, а, именно: Портупей-Прапорщики къ чину Прапорщиковъ по Строительному отряду, или по Корпусу Инженеровъ, а сіи послѣдніе къ чину Подпоручиковъ и потомъ въ Поручики.

§ 24. По производствѣ въ Прапорщики Строительнаго отряда, равно какъ и въ Поручики Корпуса Инженеровъ Путей Сообщенія; поступаютъ уже на дѣйствительную службу по Корпусу. Число Поручиковъ Корпуса Инженеровъ будетъ зависѣть отъ числа Подпоручиковъ, совершенно окончившихъ полный курсъ Наукъ и получившихъ одобреніе Начальства, равно какъ и число Прапорщиковъ Строительнаго отряда отъ числа Портупей-Прапорщиковъ, выдержавшихъ удовлетворительное испытаніе и признанныхъ достойными повышенія.

§ 25. Офицеры, получившіе воспитаніе на счетъ казны, обязаны прослужить въ вѣдомствѣ Путей Сообщенія десять лѣтъ со времени поступленія ихъ на дѣйствительную службу. Никакія причины не могутъ освободить ихъ отъ обязанности посвятить сіе время на службу по сему вѣдомству, исключая токмо случаевъ неизлечимой болѣзни, засвидѣтельствованной на законномъ основаніи Врачемъ и высшимъ Начальствомъ Путей Сообщенія.

V. О содержаніи Портупей-Прапорщиковъ и кадетъ, жалованьи и прочемъ довольствіи Офицеровъ.

§ 26. Всѣ Портупей-Прапорщики и кадеты помѣщаются на жительство въ домѣ Института, и получаютъ одинаковую пищу и одежду, по положенію, донынѣ существовавшему, равно какъ и всѣ учебныя, рисовальныя и письменныя принадлежности, на счетъ суммъ, ассигнуемыхъ по табелямъ на сіи предметы.

§ 27. Тѣ изъ своекоштныхъ, кои чрезъ мѣсяцъ по истеченіи срока, назначеннаго ко взносу опредѣленной платы, не внесутъ слѣдующей суммы, исключатся изъ Института, и деньги взыскиваются съ тѣхъ, кои подписали поручительство, требуемое симъ положеніемъ при пріемѣ кандидата. Поручительство сіе должно быть даваемо нѣсколькими извѣстными лицами, заслуживающими довѣріе.

Въ таковыхъ случаяхъ, или по причинѣ увольненія за болѣзнію, смертію и проч., когда число своекоштныхъ будетъ менѣе опредѣленнаго по § 6 сего Положенія, то по сему сумма, недостающая на общія по Институту издержки, отпускаема будетъ изъ экстраординарной суммы Главнаго Управленія Путей Сообщенія.

§ 28. Обучающіеся въ Институтѣ Подпоручики и Прапорщики, состоя по спискамъ Корпуса Инженеровъ Путей Сообщенія, получаютъ изъ суммъ Главнаго Управленія тѣ же оклады жалованья и столовыхъ, а также и квартирныя отъ города деньги, кои опредѣленія имъ по чинамъ Положеніемъ Института, Высочайше утвержденнымъ 19 Декабря 1823 года.

§ 29. Изъ экономическихъ суммъ Института дозволяется по обстоятельствамъ дѣлать пособіе и награжденіе тѣмъ изъ Офицеровъ, слушающихъ курсъ Наукъ, кои получая для содержанія своего токмо опредѣленные по чинамъ ихъ оклады, нуждаться будутъ въ помощи, и достойны того по ихъ поведенію и успѣхамъ. Разрѣшенія на таковыя выдачи будутъ даваемы Главноуправляющимъ.

§ 30. Классныя потребности, какъ то: бумага, карандаши и прочіе предметы, нужные для черченія, будутъ отпускаемы безденежно всѣмъ Офицерамъ, курсъ Наукъ слушающимъ, и издержки на сіе заимствуются изъ общей суммы, на предметъ сей опредѣленной по табели лит. Д.

VI. О Начальствѣ, обязанностяхъ Начальниковъ и другихъ чиновниковъ.

§ 31. Начальство Института состоитъ изъ Директора и двухъ его Помощниковъ.

§ 32. Число Офицеровъ и чиновниковъ при семъ заведеніи, и жалованье онымъ опредѣлены штатомъ подъ лит. А.

§ 33. Директоръ избирается изъ Генераловъ Корпуса Инженеровъ Путей Сообщенія, и утверждается въ семъ званіи Высочайшею властію, по представленію Главноуправляющаго. Онъ есть непосредственный Начальникъ всѣхъ частей сего заведенія, и имѣетъ обязанность блюсти: 1) Чтобы строжайшая дисциплина была сохраняема между всѣми подчиненными. 2) Дабы всѣ предметы ученія были преподаваемы по введеннымъ методамъ ясно и точно; чтобы лица, коимъ поручено сіе преподаваніе, исполняли свои обязанности исправно и усердно, не уклоняясь ни подъ какимъ предлогомъ отъ своего долга; чтобы обучающіеся занимались со вниманіемъ, прилежаніемъ и точностію, обезпечивающими ихъ

успѣхи. 3 Чтобы чиновники вѣрно и рачительно исполняли свою обязанности, содержавъ въ порядкѣ всѣ ввѣренныя имъ части, такъ, чтобы изъ того происходило дѣйствительное благо для заведенія и польза для казны. 4) Чтобы Портупей-Прапорщики и Кадеты всегда имѣли въ достаточномъ количествѣ и качествѣ все, по положенію имъ слѣдуемое. 5) Дабы суммы, назначенныя для потребностей заведенія, были расходованы не только сообразно съ штатомъ, но и по правиламъ благоразумнаго хозяйства. По сему Директоръ отвѣтствуетъ не только за употребленіе суммъ, но также за качество и доброту вещей, на кои оныя предназначаются.

§ 34. Директоръ, усмотрѣвъ какой либо безпорядокъ, тотчасъ оный исправляетъ и принимаетъ соотвѣтственныя обстоятельствамъ мѣры, донося немедленно о чрезвычайныхъ случаяхъ Главноуправляющему.

§ 35. Два Помощника Директора, изъ коихъ одинъ, по учебной и искуственной частямъ, какъ Инспекторъ классовъ, а другой по внутреннему порядку, фронтовой и хозяйственной частямъ и по модельной, избираются Главноуправляющимъ изъ числа Офицеровъ Корпуса Путей Сообщенія, въ высшихъ чинахъ состоящихъ, и извѣстныхъ ему по своимъ познаніямъ и исправности по службѣ.

§ 36. Помощникъ Директора по учебной части присутствуетъ въ Институтѣ въ часы, назначенные для классовъ, и наблюдаетъ, чтобы лекціи преподаваемы были сообразно сдѣланнымъ распоряженіямъ; чтобы всѣ Профессоры и Учители въ точности выполняли обязанности и обучающіеся оказывали бы въ Наукахъ примѣтные успѣхи. На каковой конецъ онъ содержитъ: 1) журналъ лекціямъ и репетиторамъ по Институту; 2) реэстры съ означеніемъ баловъ, опредѣляемыхъ на лекціяхъ Профессорами и Репетиторами каждому изъ обучающихся; 3) книгу о поведеніи обучающихся, какъ Офицеровъ, такъ и Портупей-Прапорщиковъ и Кадетъ во время классныхъ часовъ.

Посредствомъ Репетиторовъ, онъ наблюдаетъ за библіотекою, модельными залами, кабинетами физическимъ и минералогическимъ, и за химическою лабораторіею. Чрезъ него отдаются Директоромъ приказанія о временномъ распредѣленіи, пріобретеніи вновь или исключеніи предметовъ, къ симъ частямъ относящихся.

§ 37. Помощникъ Директора по внутреннему порядку и экономической части сего заведенія имѣетъ подъ начальствомъ своимъ обоихъ ротныхъ командировъ, Врача, Эконома, Полицеймейстера и модельную мастерскую. Онъ обязанъ въ особенности смотрѣть, чтобы ротные командиры и Офицеры обращались съ Портупей-Прапорщиками и Кадетами приличнымъ и соотвѣтственнымъ военному положенію образомъ и дабы въ нравственномъ воспитаніи юношей наблюдались принятыя правила, чтобы могли они современемъ содѣлаться благонадежными и способными Офицерами.

Онъ присутствуетъ при ученіяхъ ротъ, и старается, чтобы Портупей-Прапорщики и Кадеты успѣвали по фронтовой части столько, сколько имъ то нужно по роду службы, коему они предназначаются.

Все, что относится до обмундированія, содержанія Портупей-Прапорщиковъ, Кадетъ и нижнихъ чиновъ, состоитъ подо его особеннымъ надзоромъ. По сему онъ обязанъ, сколь можно чаще, дѣлать смотры и лично удостовѣряться о состояніи, въ коемъ находятся всѣ вещи, пища и проч. Онъ постоянно наблюдаетъ, чтобы Экономъ и Полицмейстеръ исполняли надлежащимъ образомъ свои обязанности, чтобы всевозможная бережливость соблюдаема была по всѣмъ частямъ заведенія, дабы порядокъ и чистота содержимы были во всемъ домѣ самымъ точнымъ образомъ, чтобы Ин-

ститутскій Врачъ ежедневно былъ въ ротахъ и употреблялъ все должное стараніе въ пользованіи больныхъ.

§ 38. Въ случаѣ отлучки или болѣзни Директора, старшій изъ двухъ его Помощниковъ исправляетъ временно его должность. Когда по сему случится, что Помощникъ Директора по учебной части долженъ заступить его мѣсто, то въ такомъ случаѣ отправленіе его собственной должности поручается одному изъ Профессоровъ, въ военномъ чинѣ состоящихъ, по назначенію Главноуправляющаго.

§ 39. Всѣ прочія должностныя лица, какъ то: Профессоры, ихъ Помощники, Репетиторы, Учители, ротные Командиры и Офицеры Экономъ, Адъютантъ, Казначей, Полицмейстеръ, Врачъ, Писмоводитель и проч. должны въ точности исполнять свои обязанности по силѣ инструкціи, для каждой должности согласно съ основаніями сего положенія составленной и подробно опредѣляющей всѣ части оной, а равно и мѣру отвѣтственности.

VII. О Совѣтѣ и двухъ онаго Отдѣленіяхъ Конференціи и Комитетѣ.

§ 40. При Институтѣ учредится Совѣтъ, обязанный заниматься усовершенствованіями разныхъ частей сего заведенія и обсужденіемъ по всѣмъ чрезвычайнымъ случаямъ.

Совѣтъ сей будетъ состоять изъ двухъ Отдѣленій, одно для учебной части, а другое по части дисциплины и хозяйства. Первое будетъ именоваться Конференціею Института, и обязано наблюдать за способомъ преподаванія Наукъ, за сохраненіемъ въ ономъ порядка и за усовершенствованіемъ ученія. Другое Отдѣленіе Совѣта будетъ называться Комитетомъ и имѣть попеченіе о всемъ, что относится до нравственнаго воспитанія юношей, до фронтовой части, дисциплины между обучающимися и нижними чинами, до заготовленія мундирныхъ вещей, продовольствія пищею, и вообще до всей хозяйственной части заведенія. Если дѣло, предложенное къ разсмотрѣнію одного изъ сихъ Отдѣленій, имѣетъ отношеніе къ предметамъ другаго Отдѣленія, то по силѣ предварительнаго разсужденія, они соединяются въ общее засѣданіе и составляютъ Совѣтъ для рѣшительнаго опредѣленія.

§ 41. Директоръ Института есть Предсѣдатель Совѣта; Членами же суть два Помощника Директора, 3 или 4 Профессора по назначенію Главноуправляющаго, и оба ротныхъ Командира.

Помощникъ Директора по учебной части и Профессоры составляютъ Конференцію; другой же Помощникъ Директора съ двумя ротными Командирами составляютъ Комитетъ. Главноуправляющій можетъ присоединить къ Совѣту Института, и въ собенности къ Конференціи и къ Комитету, тѣхъ изъ Офицеровъ Корпуса, коихъ онъ признаетъ нужными употребить къ сему для блага службы, наблюдая при назначеніи Профессоровъ въ Конференцію очередь между ими, такъ, чтобы одни смѣнялись другими, дабы каждый могъ имѣть полное свѣденіе о дѣлахъ заведенія.

§ 42. Конференція разсматриваетъ предлагаемые ей проекты и проч. относительно Института, собираетъ свѣденія о новыхъ сочиненіяхъ по учебной и искусственной частямъ; опредѣляетъ измѣненія, кои надлежитъ допустить къ различныхъ курсахъ. Никакое сочиненіе, предложенное для преподаванія или для библіотеки, не можетъ быть принято, напечатано или литографировано безъ одобренія Конференціи и утвержденія Главноуправляющаго.

§ 43. Конференція ежемѣсячно имѣетъ одно обыкновенное засѣданіе; и если надобность потребуетъ, то бываютъ экстраординарныя собранія оной.

§ 44. Конференція можетъ приглашать, по усмотрѣнію своему, въ засѣданія свои тѣхъ изъ Профессоровъ, Помощниковъ ихъ, Учи-

телей и Репетиторовъ, конхъ признаетъ для того нужными. Въ такомъ случаѣ лица сіи принимаютъ участіе въ совѣщаніяхъ; но не въ заключеніяхъ. Если, по отсутствію нѣкоторыхъ изъ Членовъ, въ Конференцію соберется недостаточное опыхъ число, для разсужденій о дѣлахъ, то въ такомъ случаѣ приглашается старшій изъ Профессоровъ, непринадлежащихъ къ Конференціи, и его голосъ присоединяется къ голосамъ прочихъ Членовъ.

§ 45. Если кто либо изъ Профессоровъ или Учителей Института находится въ необходимости прекратить въ ономъ свои занятія, то Конференція пріемлетъ мѣры къ временному его замѣщенію, и ея заключеніе представляется Главноуправляющему.

§ 46. Пріуготовленія къ экзаменамъ, послѣдствія оныхъ со всѣми подробностями, относящимися до поведенія и успѣховъ обучающихся, представляются Конференціи, которая по разсмотрѣніи оныхъ, дѣлаетъ свои заключенія.

§ 47. Комитетъ будетъ имѣть засѣданіе на таковомъ же основаніи, какъ и Конференція.

§ 48. Комитетъ будетъ заниматься всѣмъ тѣмъ, что относится до хозяйственной части заведенія, какъ то: пріобрѣтеніемъ мундирныхъ вещей, съѣстныхъ припасовъ, дровъ, матеріяловъ, нужныхъ для освѣщенія, и проч.

§ 49. Суммы, хозяйственными мѣрами сберегаемыя, могутъ быть употребляемы, съ разрѣшенія Главноуправляющаго, на улучшеніе разныхъ частей Института, равно и для наградъ къ поощренію достойнѣйшихъ чиновниковъ и нижнихъ чиновъ.

§ 50. Въ разсужденіи нравственнаго воспитанія юношества, Комитетъ будетъ принимать въ соображеніе донесенія ротныхъ Командировъ о поведеніи каждаго Портупей-Прапорщика и Кадета, равно и мѣры, къ коимъ должно будетъ прибѣгнуть, для исправленія тѣхъ изъ нихъ, кои требуютъ особеннаго надзора.

§ 51. Перваго числа каждаго мѣсяца, Комитетъ свидѣтельствуетъ Институтскую кассу, въ присутствіи Директора, и разсматриваетъ шнуровыя книги и счеты Экономa.

§ 52. Совѣтъ имѣетъ ежемѣсячно одно обыкновенное засѣданіе, и сверхъ того собирается каждый разъ, какъ только получитъ на то приказаніе Директора.

§ 53. Совѣтъ приглашаетъ къ своимъ засѣданіямъ всякое лице, которое, по его мнѣнію, должно сообщить ему полезныя свѣденія и содѣйствовать пользамъ Института.

§ 54. Никакая издержка на предметъ, штатомъ Института неопредѣленный, не можетъ быть произведена безъ разрѣшенія Главноуправляющаго.

§ 55. Въ Совѣтѣ, равно какъ и въ Конференціи и Комитетѣ, право подавать голосъ принадлежитъ только Членамъ и тѣмъ, кои назначены присутствовать по особымъ предписаніямъ Главноуправляющаго.

VIII. Общія правила.

§ 56. Библіотека, Физическій Кабинетъ, собраніе моделей и минераловъ, Химическая Лабораторія и проч. будутъ содержимы и снабжаемы, каждое сообразно его цѣли, всѣмъ тѣмъ, что нужно для объясненія Наукъ, для улучшенія и пополненія предметовъ, относящихся къ Инженерной части. Для сего будутъ принимаемы въ соображеніе, не только воспитывающееся юношество и Профессоры, преподающіе Науки, но вообще всѣ Офицеры, составляющіе Корпусъ Путей Сообщенія. И какъ Кабинеты и собранія могутъ приносить важную пользу не только обучающимся, но и всѣмъ Офицерамъ Корпуса, коихъ нѣкоторая часть въ зимнее время прибываетъ въ столицу, для разныхъ личныхъ объясненій и дѣлъ по службѣ, и кои, во время своего здѣсь пребыванія, будутъ имѣть возможность воспользоваться оными, къ распространенію своихъ

познаній въ инженерномъ Искусствѣ, то суммы, нужныя для увеличенія помянутыхъ Кабинетовъ, будутъ отпускаемы изъ экстраординарныхъ суммъ Главнаго Управленія, смотря по обстоятельствамъ и возможности.

§ 57. Мастерскія для дѣланія моделей, столь нужныхъ для образованія обучающихся, будутъ содержимы, какъ и донынѣ, на счетъ суммъ Главнаго Управленія. Директоръ Института обязанъ наблюдать, чтобы модели всякаго рода, какъ механическіе рельефы и проч., дѣлаемы были съ величайшимъ тщаніемъ и въ достаточномъ количествѣ, дабы Кабинеты Института съ каждымъ годомъ обогащалися предметами, относящимися до Инженерной части. Обучающіеся будутъ посѣщать сіи мастерскія для того, чтобы могли пріобрѣсти точное понятіе о составѣ разныхъ производимыхъ тамъ издѣлій, какъ въ отношеніи къ Механикѣ и по всѣмъ другимъ частямъ.

§ 58. Всѣмъ Офицерамъ Корпуса Путей Сообщенія, находящимся въ С. Петербургѣ, дозволяется, въ свободное отъ должностей время, посѣщать лекціи двухъ высшихъ классовъ.

§ 59. Лазаретъ состоять будетъ изъ двухъ отдѣленій: одно на 24 кровати для Портупей-Прапорщиковъ и Кадетъ, а другое на 12 кроватей для обучающихся Офицеровъ.

При лазаретѣ будетъ находиться аптека, снабженная потребными медикаментами.

§ 60. Директоръ, его Помощники и ротные Офицеры имѣютъ шитье на мундирахъ по рисунку, утвержденному 10 Сентября 1823 года. Прочіе Офицеры при Институтѣ, состоящіе въ Корпусѣ Путей Сообщенія, имѣютъ мундиръ, присвоенный той части, по спискамъ коей числятся.

Профессоры, Учители, Лекарь и прочіе чиновники, въ классныхъ и статскихъ чинахъ состоящіе, носятъ мундиръ, присвоенный для таковыхъ чиновниковъ Положеніемъ 3 Генваря 1827 года. (*)

Резолюція. Быть по сему.

2942.—Іюня 19. Сенатскій.— *О невзиманіи пошлинъ съ имѣній, переводимыхъ за границу Сардинскими подданными.*

Правительствующій Сенатъ слушали предложеніе Г. Управляющаго Министерствомъ Юстиціи Князя Долкорукаго, что Г. Управляющій Коллегіею Иностранныхъ дѣлъ препроводилъ къ нему засвидѣтельствованныя копіи и переводы деклараціи, размѣненныхъ между Нашимъ повѣреннымъ въ дѣлахъ въ Туринѣ Барономъ Молтке и Сардинскимъ Министерствомъ, о взаимной отмѣнѣ вычета съ переводимыхъ за границу наслѣдственныхъ и другихъ имѣній, достающихся въ Сардинскомъ Королевствѣ Россійскимъ, а въ Россіи Сардинскимъ подданнымъ. Означенныя копіи и переводы онъ Г. Управляющій Министерствомъ Юстиціи предлагаетъ Правительствующему Сенату для повсемѣстнаго обнародованія и учиненія надлежащихъ, кому слѣдуетъ по сему предмету, предписаній. Приказали: напечатавъ предложенныхъ Г. Управляющимъ Министерствомъ Юстиціи копіи и переводовъ съ означенныхъ деклараціи потребное число экземпляровъ, разослать оные, для свѣденія и надлежащаго въ потребномъ случаѣ исполненія, во всѣ Губернскія и Областныя Правленія и Правительства, Казенныя Палаты и Экспедиціи при указахъ, каковыми съ приложеніемъ таковыхъ же экземпляровъ увѣдомить всѣхъ Гг. Министровъ, Военныхъ Генералъ-Губернаторовъ, Генералъ-Губернаторовъ, Военныхъ Губернаторовъ управляющихъ гражданскою частію и Присутственныя мѣста; въ Святѣйшій же Правительствующій Синодъ, во всѣ Правительствующаго Сената Департаменты и Общія оныхъ Собранія сообщить при вѣденіяхъ.

(*) Штатъ и табели, къ сему положенію слѣдующія, см. въ концѣ тома.

Его Величество Императоръ Всероссійскій, указомъ во 2-й день Іюня 1823 года Правительствующему Сенату даннымъ, Высочайше повелѣть соизволилъ: производимый въ казну Государственную вычетъ за вывозъ и переводъ за границу наслѣдственныхъ и другихъ имѣній иностранцевъ, отмѣнить въ пользу подданныхъ тѣхъ Державъ, которыя взаимно постановятъ во владѣніяхъ своихъ таковую же отмѣну въ пользу Росссійскихъ подданныхъ.—А какъ Его Сіятельство Г. Министръ и первый Статсъ-Секретарь Иностранныхъ дѣлъ Его Величества Короля Сардинскаго Графъ де ла Туръ, данною сего дня Декларацією, именемъ своего Правительства объявилъ, что вышеозначенный вычетъ не будетъ производимъ во владѣніяхъ Его Величества Короля Сардинскаго съ наслѣдственныхъ и другихъ имѣній, доставшихся и принадлежащихъ Россійскимъ подданнымъ, то нижеподписавшійся Дѣйствительный Статскій Совѣтникъ и Повѣренный въ дѣлахъ Его Величества Императора Всероссійскаго, уполномоченный къ тому Августѣйшимъ Государемъ своимъ, симъ объявляетъ, что поелику изображенное въ вышеупомянутомъ указѣ условіе совершенно соблюдено Правительствомъ Его Величества Короля Сардинскаго, то сей указъ будетъ имѣть полное и совершенное свое дѣйствіе для подданныхъ Сардинскихъ не только во всѣхъ будущихъ случаяхъ, но даже во всякомъ такомъ случаѣ, когда отмѣненный помянутымъ указомъ вычетъ не произведенъ еще дѣйствительно и окончательно до дня подписанія сей Декларацiи.

Во увѣреніе чего, Декларація сія, имѣющая быть размѣненною на Декларацію Министерства Его Величества Короля Сардинскаго, подписана нижеподписавшимся съ приложеніемъ герба его печати.

Турінъ, $\frac{23 \text{ Марта.}}{4 \text{ Апрѣля}}$ 1829 года.

(М. П) *Подп. Баронъ Молтке.*

Декларація.

Его Величество Императоръ Всероссійскій указомъ, во 2-й день Іюня 1823 года Правительствующему Сенату даннымъ, Высочайше повелѣть соизволилъ: „производимый въ казну Государственную вычетъ за вывозъ и переводъ за границу наслѣдственныхъ и другихъ имѣній иностранцевъ, отмѣнить въ пользу подданныхъ тѣхъ Державъ, которыя взаимно постановятъ во владѣніяхъ своихъ таковую же отмѣну въ пользу Россійскихъ подданныхъ.“

Дабы дѣйствіе сего указа простиралось отнынѣ же и на Сардинскихъ подданныхъ, нижеподписавшійся Кавалеръ Верховнаго Ордена Благовѣщенія, Министръ и первый Статсъ-Секретарь Иностранныхъ дѣлъ Его Величества Короля Сардинскаго, симъ объявляетъ именемъ своего Правительства, что вышеозначенный вычетъ не производится и не будетъ производимъ во владѣніяхъ Его Величества Короля Сардинскаго съ наслѣдственныхъ и другихъ имѣній, доставшихся или принадлежащихъ Россійскимъ подданнымъ и что отмѣна онаго въ пользу ихъ будетъ имѣть полное и совершенное свое дѣйствіе, не только во всѣхъ будущихъ случаяхъ, но и во всякомъ такомъ случаѣ, когда отмѣненный вычетъ не произведенъ еще дѣйствительно и окончательно до дня подписанія сей Декларацiи.

Во увѣреніе чего, Декларація сія, имѣющая быть размѣненною на таковую же Г. Дѣйствительнаго Статскаго Совѣтника, Повѣреннаго въ дѣлахъ Его Величества Императора Всероссійскаго при семъ Дворѣ, Барона Молтке, подписана нижеподписавшимся съ приложеніемъ герба его печати.

Турінъ, 4 Апрѣля 1829 года.

(М. П) *Подп. де ла Туръ.*

2943. — Іюня 20. Именный, данный Министру Финансовъ. — *Объ отдачѣ въ*

составъ Военнаго Поселенія казенныхъ крестьянъ, жительствующихъ въ городѣ Ольвіополѣ.

Въ городѣ Ольвіополѣ, поступившемъ въ вѣдомство Начальства Военныхъ Поселеній, числятся по ревизіи казенные крестьяне, всего 268 душъ. Назначивъ сихъ крестьянъ въ составъ Военнаго Поселенія Бугской Уланской Дивизіи, Повелѣваю вамъ:

1. Всѣхъ сихъ крестьянъ съ ихъ семействами исключить изъ казеннаго вѣдомства въ военное управленіе, на томъ самомъ основаніи, какъ исключены по указу Моему 6 Декабря 1823 года, на имя ваше данному, казенные крестьяне того же города предмѣстія Голты.

2. Сборъ съ нихъ Государственныхъ податей и земскихъ повинностей, какого бы наименованія онѣ ни были, прекратить съ 1 Генваря 1828 года.

2944.— Іюня 20. Сенатскій, съ прописаніемъ Именнаго. — *О допущеніи Россійскихъ подданныхъ и иностранцевъ, кои знаютъ Россійскій языкъ, къ экзамену на Фармацевтическія званія.*

Правительствующій Сенатъ слушали рапортъ Г. Управляющаго Министерствомъ Внутреннихъ дѣлъ, что Его Императорское Величество, по представленію Г. Министра Внутреннихъ дѣлъ и по положенію Комитета Гг. Министровъ, въ 25 день минувшаго Маія Высочайше повелѣть соизволилъ, объявить отъ Правительствующаго Сената слѣдующее: 1) тѣхъ Россійскихъ подданныхъ и иностранцевъ, желающихъ поступить въ службу, кои, сверхъ природнаго своего языка, знаютъ языкъ Латинскій, по правиламъ Грамматическимъ, въ Императорской Медико-Хирургической Академіи и въ Московскомъ оной Отдѣленіи, а также въ Университетахъ, допускать свободно къ экзамену на Фармацевтическія званія, не принуждая ихъ подвергаться испытанію въ знаніи другихъ языковъ. 2) Фармацевтики, имѣющіе падлежащіе виды на ученое по сей части званіе отъ Варшавскаго Врачебнаго Училища и отъ Университета, существующаго въ Великомъ Княжествѣ Финляндскомъ, допускаются въ Россійскую службу, не подвергаясь въ Россіи новому испытанію. 3) Напротивъ того тѣхъ Аптекарей и Провизоровъ, кои по испытанію удостоены будутъ сихъ званій и кои пожелаютъ содержать вольныя аптеки или управлять оными, подвергать начертаннымъ въ Именномъ Высочайшемъ указѣ, данномъ на имя бывшаго Министра Народнаго Просвѣщенія 5 (7) Февраля 1816 года, правиламъ, т. е. экзаменовать ихъ въ знаніи хорошо, сверхъ Россійскаго и Латинскаго языка, еще какого либо употребительнѣйшаго языка, какъ-то: Нѣмецкаго, Французскаго и проч. О таковомъ Высочайшемъ Его Императорскаго Величества повелѣніи, онъ Управляющій Министерствомъ Внутреннихъ дѣлъ донесетъ Правительствующему Сенату, испрашивая надлежащихъ по оному кому слѣдуетъ предписаній. Приказали: объ учиненіи надлежащаго распоряженія къ приведенію выше изъясненнаго Высочайшаго Государя Императора повелѣнія въ исполненіе, Гг. Управляющему Министерствомъ Внутреннихъ дѣлъ и Министру Народнаго Просвѣщенія, а для приведенія онаго повсемѣстно въ извѣстность всѣмъ Губернскимъ Правленіямъ предписать указами, каковыми для свѣденія дать знать: всѣмъ Гг. Министрамъ, Военнымъ Генералъ-Губернаторамъ, Генералъ-Губернаторамъ и Военнымъ Губернаторамъ управляющимъ гражданскою частію и всѣмъ Присутственнымъ мѣстамъ; въ Святѣйшій же Правительствующій Синодъ и во всѣ Департаменты Правительствующаго Сената сообщить вѣденія.

2945.— Іюня 21. Именный, объявленный изъ Инспекторскаго Департамента.—*Объ отпускѣ боевыхъ снарядовъ конвойнымъ при крѣпостныхъ арестантахъ.*

Правила §§ 75 и 76 Высочайше утвержденнаго въ 22-й день Іюля 1828 года Устава о этапахъ, коими дозволено конвойнымъ употреблять оружіе противу ссыльныхъ, отваживающихся нападать на нихъ, равно и противу бѣглыхъ, которые не сдаваясь конвою, будутъ оному угрожать, Государь Императоръ Высочайше повелѣть соизволилъ: распространить въ подобныхъ случаяхъ и противу крѣпостныхъ арестантовъ, высылаемыхъ за конвоемъ къ работамъ, для чего конвойнымъ сообразно 169 § означеннаго Устава отпускать боевые снаряды отъ Артиллерійскаго Департамента, въ положенномъ комплектѣ.

О таковомъ Высочайшемъ повелѣніи Инспекторскій Департаментъ объявляетъ по всему Военному вѣдомству для свѣденія и надлежащаго исполненія.

2946.—Іюня 21. Сенатскій. — *О дозволеніи личнымъ Дворянамъ, несостоящимъ въ службѣ, вступать въ подряды, поставки и откупа, не иначе, какъ взявъ торговыя свидѣтельства соотвѣтственно подрядной суммѣ.*

Правительствующій Сенатъ слушали представленіе Г. Министра Финансовъ, съ изъясненіемъ мнѣнія его по двумъ рапортамъ Пермскаго Гражданскаго Губернатора, испрашивающаго разрѣшенія, могутъ ли личные Дворяне вступать въ торги по подрядамъ и поставкамъ безъ записки въ гильдію? Г. Министръ Финансовъ, коему 29 Декабря 1828 года Правительствующій Сенатъ препровождалъ рапорты сіи на заключеніе, нынѣ въ представленіи своемъ изъясняетъ: Высочайшимъ указомъ 16 Февраля 1786 года разрѣшено Дворянамъ вступленіе въ подряды и откупа, соотвѣтственные Дворянской собственности, безъ записки въ гильдію и безъ всякаго за то платежа. Онъ Г. Министръ полагаетъ, что законъ сей относится собственно до дѣйствительныхъ Дворянъ; что же касается до личныхъ Дворянъ, то онъ находитъ, согласно съ мнѣніемъ Пермскаго Гражданскаго Губернатора, что сіи Дворяне, буде не состоятъ въ службѣ, могутъ также вступать въ подряды, поставки и откупа, но не иначе, какъ взявъ торговыя свидѣтельства соотвѣтственно подрядной суммѣ. О чемъ и представляетъ на дальнѣйшее разсмотрѣніе и рѣшеніе Правительствующаго Сената, съ возвращеніемъ подлинныхъ бумагъ. Приказали: признавъ вышеизложенное мнѣніе Г. Министра Финансовъ правильнымъ и съ законами согласнымъ, утвердить оное во всей силѣ, и о томъ въ разрѣшеніе представленій Пермскаго Гражданскаго Губернатора дать знать ему указомъ, каковымъ увѣдомить и Г. Министра Финансовъ.

2947. — Іюня 22. Высочайше утвержденное мнѣніе Государственнаго Совѣта, прописанное въ указѣ Сената 17 Іюля.—*О обложеніи оброкомъ въ пользу города Житомира занимающихся въ ономъ извозничествомъ.*

Правительствующій Сенатъ слушали рапортъ Г. Управляющаго Министерствомъ Внутреннихъ дѣлъ, что Волынскій Гражданскій Губернаторъ представлялъ Министерству Внутреннихъ дѣлъ, предположеніе Житомирскаго Городоваго Магистрата, о обложеніи сборомъ въ пользу города содержателей лошадей, для извоза употребляемыхъ, на слѣдующемъ основаніи: а) Съ пары лошадей въ дрожкахъ, повозкѣ или тележкѣ съ рессорами и саняхъ по 25 р. б) Съ пары лошадей въ повозкѣ или тележкѣ безъ рессоровъ по 15 р. и в) Съ одной лошади въ дрожкахъ, повозкѣ или тележкѣ и саняхъ по 10 р. ассигнаціями въ годъ. Губернаторъ съ своей стороны признавалъ таковый сборъ умѣреннымъ и для содержащихъ извозы необременительнымъ; а потому испрашивалъ разрѣшенія на допущеніе онаго. О таковомъ предположеніи Г. Министръ Внутреннихъ дѣлъ представлялъ Его Императорскому Высочеству Государю Цесаревичу, Вели-

кому Князю Константину Павловичу и Его Высочество въ предписаніи изволилъ изъяснить: что какъ подобнаго рода сборы съ извощиковъ производятся въ пользу городскихъ доходовъ не только въ столичныхъ городахъ С. Петербургѣ и Москвѣ, но даже и во многихъ обширнѣйшихъ Губернскихъ и портовыхъ городахъ; то по мнѣнію Его Высочества, вышеозначенное предположеніе Житомирскаго Магистрата и ходатайство по сему предмету Волынскаго Губернатора заслуживаютъ уваженія и обложеніе акцизомъ тамошнихъ извощиковъ въ той мѣрѣ, какъ опредѣляетъ мѣстное Начальство, можетъ быть допущено тѣмъ болѣе, что Волынскій Губернаторъ положительно удостовѣряетъ, что предполагаемый акцизъ съ извощиковъ признается умѣреннымъ. По соображеніи предмета сего, Г. Министръ Внутреннихъ дѣлъ нашелъ, что Высочайше утвержденнаго 26 Октября 1825 года положенія о доходахъ и расходахъ Губернскаго города Казани въ § 27 на счетъ акциза съ извощиковъ постановлено слѣдующее: право промышленности извозомъ въ городѣ Казани предоставляется всякому съ тѣмъ: а) каждый извощикъ (не изъемля и ямщиковъ) промышляющій въ дрожкахъ, саняхъ и каретѣ, обязанъ взнести въ Думу 25 руб., а занимающійся перевозомъ тяжестей съ простою упряжью 10 руб. въ годъ съ лошади, въ извозѣ употребляемой; б) акцизъ сей долженъ быть вносимъ въ Думу предъ наступленіемъ года въ Декабрѣ мѣсяцѣ; в) Дума имѣетъ снабжать всякаго извощика жестяными знаками подъ нумерами по числу лошадей, и доставляетъ о томъ въ Полицію именный реэстръ получившихъ знаки для записки въ частяхъ города; г) поселяне, временно занимающіеся перевозкою строевыхъ матеріаловъ, яко недѣлающіе себѣ постояннаго изъ того промысла, освобождаются отъ всякаго платежа, д) не распространяется оный и на тѣхъ изъ нихъ, кои наѣзжаютъ въ городъ изъ ближайшихъ селеній для извоза въ одни только послѣдніе дни Сырной недѣли. О всемъ ономъ Г. Министръ Внутреннихъ дѣлъ входилъ съ представленіемъ въ Государственный Совѣтъ, присовокупивъ, что онъ соглашается съ заключеніемъ Его Императорскаго Высочества Государя Цесаревича о безотлагательномъ допущеніи предположеннаго Житомирскимъ Магистратомъ и Волынскимъ Гражданскимъ Губернаторомъ акциза съ извощиковъ въ пользу города, съ дополненіемъ установленныхъ на сей предметъ по Казани правилъ. Государственный Совѣтъ мнѣніемъ, Высочайшаго соизволенія удостоеннымъ 22 минувшаго Іюня, положилъ: заключеніе Министра Внутреннихъ дѣлъ утвердить на изложенномъ въ мнѣніи Его Высочества Государя Цесаревича основаніи. Списокъ съ таковаго мнѣнія Государственнаго Совѣта онъ Г. Управляющій Министерствомъ Внутреннихъ дѣлъ, представляя при семъ Правительствующему Сенату, испрашиваетъ надлежащихъ къ приведенію онаго въ исполненіе распоряженій. Мнѣніе же Государственнаго Совѣта, приложенное у сего въ спискѣ, слѣдующаго содержанія: Государственный Совѣтъ въ Департаментѣ Экономіи, разсмотрѣвъ представленіе Министра Внутреннихъ дѣлъ, о обложеніи сборомъ въ пользу города Житомира занимающихся извозничествомъ, полагаетъ: заключеніе Министра Внутреннихъ дѣлъ утвердить, на изложенномъ въ мнѣніи Его Высочества Государя Цесаревича основаніи. На семъ мнѣніи написано: Его Императорское Величество воспослѣдовавшее въ Департаментѣ Экономіи Государственнаго Совѣта мнѣніе, по дѣлу о обложеніи оброкомъ въ пользу города Житомира занимающихся извозничествомъ, Высочайше утвердить соизволилъ и повелѣлъ исполнить. Подписалъ: *За Предсѣдателя Государственнаго Совѣта Князь Александръ Голицынъ.* 22 Іюня 1829 года. Приказали: о семъ Высочайше

утвержденномъ мнѣніи Государственнаго Совѣта, для должнаго по оному исполненія, послать указы: Волынскимъ Гражданскому Губернатору и Губернскому Правленію и Казенной Палатѣ, увѣдомивъ объ ономъ и Г. Управляющаго Министерствомъ Внутреннихъ дѣлъ.

2948. — Іюня 22. Высочайше утвержденное мнѣніе Государственнаго Совѣта.—*Объ учрежденіи Коммиссіи для составленія положенія о шляхтѣ, находящейся въ присоединенныхъ отъ Польши Губерніяхъ.*

Государственный Совѣтъ въ Департаментѣ Экономіи и въ Общемъ Собраніи, разсмотрѣвъ докладъ Правительствующаго Сената общаго первыхъ трехъ Департаментовъ Собранія, по дѣлу объ учрежденіи Коммиссіи для составленія положенія о шляхтѣ, находящейся въ присоединенныхъ отъ Польши Губерніяхъ, полагаетъ: докладъ сей утвердить.

Резолюція. Его Императорское Величество воспослѣдовавшее въ Общемъ Собраніи Государственнаго Совѣта мнѣніе по дѣлу объ учрежденіи Коммиссіи для составленія положенія о шляхтѣ, находящейся въ присоединенныхъ отъ Польши Губерніяхъ, Высочайше утвердить соизволилъ и повелѣлъ исполнить, съ слѣдующею собственноручною резолюціею: „Заняться безъ отлагательства и представить не позже Декабря мѣсяца.“ *За Предсѣдателя Государственнаго Совѣта, Князь Александръ Голицынъ.*

2949. — Іюня 24. Именный, объявленный изъ Инспекторскаго Департамента.—*О Еврейскихъ праздникахъ, въ кои освобождаются они отъ работъ, съ росписаніемъ, отъ какихъ именно.*

Государь Императоръ Высочайше повелѣть соизволилъ: прилагаемый при семъ реэстръ Еврейскихъ праздниковъ, въ которые запрещается всякая работа, и въ которые запрещается только извѣстная работа, сообщить по Военному вѣдомству, съ тѣмъ, чтобы кромѣ сихъ, другихъ дней не дозволять праздновать.

О таковой Высочайшей волѣ Инспекторскій Департаментъ объявляетъ по всему Военному вѣдомству къ надлежащему, до кого касается, исполненію.

Реэстръ Еврейскихъ праздниковъ: а) въ которые запрещается всякая работа, и б) въ которые запрещается только извѣстная работа.

А. Праздники, въ которые запрещается всякая работа:

1. Каждый день Субботы (Шабасъ), и
2. День очищенія (Іомкиперъ).

Первый бываетъ каждую недѣлю, въ одно время съ нашею Субботою; послѣдній одинъ разъ въ году (въ Сентябрѣ мѣсяцѣ) и продолжается сутки.

В. Праздники, въ которые запрещается только извѣстная работа.

1. Новый годъ (Рошгашуну) въ Августѣ или въ Сентябрѣ; продолжается двое сутокъ.
2. Кущей (сыкойсъ) въ Сентябрѣ; продолжается семь дней, но празднуются только два первые.
3. Праздникъ исхода (Шминіоцересъ) въ Сентябрѣ; продолжается сутки.
4. Радость закона (Сильхастойру); продолжается сутки.
5. Пасха (пейсыхъ) бываетъ въ Апрѣлѣ и продолжается восемь дней, но празднуются первые и послѣдніе два дни.
6. Созрѣніе плодовъ или полученіе закона (Шувіоисъ) въ Маіѣ, продолжается двое сутокъ.

Во всѣ сіи праздники, кромѣ Новаго года, время, для богослуженія и для исполненія обрядовъ опредѣленное, не превышаетъ двухъ часовъ. Новый годъ требуетъ присутствія всѣхъ Евреевъ въ синагогѣ въ оба дни; съ самаго утра до двухъ часовъ пополудни.

Работа, запрещаемая въ сіи праздники:

Строеніе, работа на фабрикахъ, всякое ма-

стерство и рукодѣліе, письмо, торговля, ѣзда верховая и въ упряжѣ.

Примѣчаніе. Но сіи работы также позволяются въ извѣстныхъ случаяхъ.

Работа, позволяемая въ сіи праздники:

Колоть дрова, разводить огонь, варить и печь, колоть животныхъ, чистить платье или оружіе, переносить вещи въ городъ или за городъ, дѣлать чѣмъ либо всякое движеніе и, между прочимъ, ружьемъ,—палить изъ ружей и пушекъ.

Въ праздники, здѣсь неупоминаемые, позволяется всякая работа.

2950.—Іюня 24. (*) Именный, данный Сенату.—*О правилахъ производства гражданскихъ Чиновниковъ, служащихъ въ военномъ вѣдомствѣ и по счетнымъ частямъ, въ 8 и 5 классы.*

Указомъ 21 Марта 1812 года постановлены особыя правила для производства гражданскихъ Чиновниковъ Военнаго и Морскаго Министерствъ въ 8 и 5 классы безъ испытанія, опредѣленнаго указомъ 6 Августа 1809 года, съ тѣмъ однако, что, получивъ производство по сей линіи, они обязаны продолжать службу въ военномъ вѣдомствѣ; если же по собственному желанію перейдутъ въ гражданскую службу, тогда лишаются классовъ, по сей линіи имъ полученныхъ, и вступаютъ въ общій порядокъ.

Въ послѣдствіи времени изъятія сіи распространены на Чиновниковъ, служащихъ по счетнымъ частямъ; а также и на нѣкоторыя другія вѣдомства.

Для отвращенія затрудненій, происходящихъ при исполненіи сихъ правилъ, Повелѣваемъ:

1. Гражданскихъ Чиновниковъ, состоящихъ въ Военномъ вѣдомствѣ, Сухопутномъ и Морскомъ; а равно служащихъ по счетнымъ частямъ въ должностяхъ, поименованныхъ въ утвержденномъ Нами 24 Ноября (31 Декабря) 1828 года положеніи Комитета Министровъ, производить не въ чины, а въ классы, начиная съ 14 по 5-й включительно.

2. Всѣхъ состоящихъ нынѣ въ помянутыхъ вѣдомствахъ чиновниковъ сихъ рангова, имѣющихъ чины, переименовать въ соотвѣтственные имъ классы, исключая Военныхъ Совѣтниковъ, кои удерживаютъ сей чинъ, какъ исключительно Военному Департаменту принадлежащій.

3. Чиновники, произведенные такимъ образомъ въ 8 и 5 классы, на основаніи указовъ 21 Марта 1812 и 27 Сентября (27 Октября) 1822 годовъ, обязаны будутъ прослужить въ тѣхъ же вѣдомствахъ, въ коихъ классы сіи получили, до производства изъ 8 въ 7, а изъ 5 въ 4 классъ; если же по собственному желанію своему перейдутъ въ иное мѣдомство, то не могутъ быть приняты въ оное иначе, какъ чиновники 8 класса Титулярными, а чиновники 5 класса Коллежскими Совѣтниками, хотя бы получили классы сіи не по выслугѣ узаконенныхъ лѣтъ, а за отличія по службѣ.

4. Во всѣхъ вѣдомствахъ, въ коихъ допущены изъятія изъ указа 6 Августа 1809 года при производствѣ въ 8 и 5 классы, наблюдать, чтобы представляемый къ производству выслужилъ узаконенный для сего срокъ въ томъ самомъ вѣдомствѣ, не считая нахожденія его въ прежнемъ чинѣ по другимъ частямъ, на кои изъятія изъ общихъ правилъ не распространены.

5. Чиновникамъ, состоящимъ въ 7 и 6-мъ классахъ, предоставить право опредѣляться по собственному ихъ желанію къ должностямъ по другимъ вѣдомствамъ, и въ такомъ случаѣ переименовывать ихъ изъ 7 класса въ Надворные Совѣтники, а изъ 6 класса и Военныхъ Совѣтниковъ въ Коллежскіе Совѣтники.

6. Само собою разумѣется, что правила сіи не относятся до тѣхъ изъ чиновниковъ, служащихъ въ военномъ вѣдомствѣ и по счетнымъ частямъ, кои имѣютъ право на производство въ

(*) Распубликовано Сенатомъ 26 Іюня.

осьмиклассные и пятиклассные чины на основаніи указа 6 Августа 1809 года; чиновники сіи во всякомъ случаѣ сохраняютъ чины 8 и 5 классовъ, да и производимы должны быть не въ классы, а въ чины.

Правительствующій Сенатъ не оставитъ учинить къ исполненію сего надлежащее распоряженіе.

2951.—Іюня 24. Сенатскій.—*О производствѣ въ нѣкоторыхъ повѣтахъ Кіевской Губерніи всѣхъ вообще дѣлъ и совершаемыхъ актовъ на Россійскомъ языкѣ.*

Правительствующій Сенатъ слушали: записку изъ частнаго дѣла по протесту Кіевскаго Губернскаго Прокурора Каменскаго, противу учиненнаго тамошнимъ Главнымъ Судомъ распоряженія, относительно производства въ Кіевскомъ Повѣтовомъ Судѣ на Россійскомъ языкѣ дѣлъ. Приказали: изъ дѣла сего видно, что Кіевскій Повѣтовый Судъ въ исполненіе указа Правительствующаго Сената, въ коемъ прописано мнѣніе Государственнаго Совѣта 4 Іюля 1828 года, Высочайше утвержденное о томъ, чтобъ въ Повѣтовыхъ Судахъ Кіевской Губерніи, какъ-то: Кіевскомъ, Васильковскомъ, Черкасскомъ, Чигиринскомъ и Звенигородскомъ, по производству всѣхъ дѣлъ употреблять Россійскій языкъ, въ прочихъ оной Губерніи повѣтахъ употреблять Россійскій языкъ въ производствѣ дѣлъ по предписаніямъ Губернскаго Правленія, Палатъ и уголовнымъ, не воспрещая въ сихъ повѣтахъ писать просителямъ просьбы и позвы по-Россійски, — сдѣлалъ постановленіе слѣдующее: поелику онымъ мнѣніемъ Государственнаго Совѣта, совершеніе сдѣлокъ на Польскомъ діалектѣ не запрещено, кромѣ производства дѣлъ, то принятіе въ акты разныхъ сдѣлокъ на Польскомъ діалектѣ, такимъ же порядкомъ, какъ и прежде, не воспретить, какъ равно съ выпущенныхъ позвовъ до полученія онаго указа Правительствующаго Сената на Польскомъ діалектѣ, ихъ сознанія въ актахъ нѣтъ, за представленіемъ оныхъ принять дозволить, съ тѣмъ, дабы впредь оныхъ на Польскомъ языкѣ не выпускать; каковое свое постановленіе Повѣтовый Судъ представилъ Главному Суду на разрѣшеніе, отъ коего обстоятельство сіе препровождаемо было на заключеніе Кіевскаго Губернскаго Прокурора, который въ данномъ заключеніи хотя изъяснилъ: что предполагаемое Повѣтовымъ Судомъ принятіе въ акты разныхъ сдѣлокъ и сознаніе позвовъ, выпущенныхъ до полученія помянутаго указа Правительствующаго Сената, есть несообразное какъ вышепрописанному мнѣнію Государственнаго Совѣта отъ 4 Іюля 1828 года, коимъ повелѣно: въ Повѣтовыхъ Судахъ: Кіевскомъ, Васильковскомъ Черкасскомъ, Чигиринскомъ и Звенигородскомъ по производству всѣхъ дѣлъ, безъ исключенія какихъ либо сдѣлокъ, употреблять Россійскій языкъ, такъ и предварительно Высочайше утвержденному въ 20 день Ноября 1825 года мнѣніемъ Государственнаго Совѣта, коимъ хотя допущена явка крѣпостныхъ актовъ въ Западныхъ Губерніяхъ на Польскомъ языкѣ, но не иначе, какъ съ предъявленіемъ переводовъ на Россійскій языкъ; а потому онъ Прокуроръ и предлагалъ Главному Суду, что на основаніи сихъ Высочайшихъ повелѣній, всѣ совершаемыя въ Кіевскомъ Повѣтовомъ Судѣ сдѣлки, какого бы рода ни были, должны быть писаны не на другомъ какомъ языкѣ, а на Россійскомъ; тѣ же, которыя совершены въ другихъ Судебныхъ мѣстахъ на Польскомъ языкѣ, не иначе должны быть являемы, какъ съ приложеніемъ переводовъ съ нихъ на Россійскій языкъ, и на сихъ обоихъ языкахъ должны быть записываемы въ акты; но Кіевскій Главный Судъ журналомъ 5 Апрѣля сего года заключилъ: Кіевскому Повѣтовому Суду подтвердить, чтобъ на основаніи Высочайше утвержденнаго въ 4 день Іюля 1828 года мнѣнія Государственнаго Совѣта, въ указѣ Правительствующаго Се-

ната прописаннаго, въ производствѣ всѣхъ дѣлъ употреблять всеконечно языкъ Россійскій, и какъ въ семъ мнѣніи, кромѣ дѣлъ, о актахъ ничего не сказано, то въ совершеніи дающихъ казнѣ пошлину актовъ поступалъ бы Повѣтовый Судъ по мнѣнію Государственнаго Совѣта, Высочайше утвержденному въ 20 день Ноября 1825 года, какъ неотмѣненному и остающемуся въ своей силѣ; поелику же по указу 1785 года Декабря 18 дня, дѣйствіе закона начинается съ обнародованія его и имѣетъ силу только на будущее время, то и правильно Повѣтовый Судъ полагаетъ, что съ выпущенныхъ въ ономъ Повѣтовомъ Судѣ позвовъ, до состоянія указа Правительствующаго Сената, въ коемъ прописано мнѣніе Государственнаго Совѣта 4 Іюля 1828 года, на Польскомъ діалектѣ, коихъ сознанія въ актахъ нѣтъ, за представленіемъ оныхъ принять дозволить. Противъ каковаго заключенія Кіевскаго Главнаго Суда Губернскій Прокуроръ въ протестѣ къ Г. Управляющему Министерствомъ Юстиціи прописалъ вышеизложенное, данное имъ въ Главномъ Судѣ по сему предмету заключеніе свое. Изъ всего онаго Правительствующій Сенатъ, усматривая, что хотя предварительное Высочайше утвержденное въ 20 день Ноября 1825 года мнѣніе Государственнаго Совѣта о совершеніи въ Западныхъ Губерніяхъ крѣпостныхъ актовъ не отмѣнено послѣдне-изданнымъ, Высочайше же утвержденнымъ въ 4 день Іюля 1828 года мнѣніемъ Государственнаго Совѣта; но какъ симъ послѣднимъ именно повелѣно: въ Повѣтовыхъ Судахъ Кіевской Губерніи, какъ-то: Кіевскомъ, Васильковскомъ, Черкасскомъ, Чигиринскомъ и Звенигородскомъ, употреблять по производству всѣхъ дѣлъ Россійскій языкъ безъ малѣйшаго какого либо изъятія: а потому на основаніи сего Высочайше утвержденнаго мнѣнія Государственнаго Совѣта и согласно заключенію Кіевскаго Губернскаго Прокурора, Сенатъ полагаетъ: что всѣ дѣла и разныя сдѣлки въ упомянутыхъ повѣтахъ должны быть производимы и совершаемы на Россійскомъ языкѣ; въ прочихъ же Кіевской Губерніи повѣтахъ, при совершеніи и явкѣ сдѣлокъ, поступать по мнѣнію Государственнаго Совѣта 20 Ноября 1825 года. Что жъ касается до выпущенныхъ изъ Кіевскаго Повѣтоваго Суда на Польскомъ діалектѣ позвовъ, до состоянія указа Правительствующаго Сената, въ коемъ прописано оное 4 Іюля 1828 года Высочайше утвержденное мнѣніе Государственнаго Совѣта, коихъ сознанія въ актахъ нѣтъ, поелику по указу 18 Декабря 1785 года дѣйствіе закона начинается съ обнародованія его и имѣетъ силу только на будущее время; то Сенатъ признаетъ правильнымъ по сему предмету Кіевскаго Главнаго Суда мнѣніе, что за представленіемъ оныхъ позвовъ къ сознанію принять дозволить, съ тѣмъ, чтобъ впредь таковыхъ на Польскомъ діалектѣ не выпускать. О чемъ для надлежащаго исполненія въ Кіевскій Главный Судъ послать указъ, а въ Департаментъ Министерства Юстиціи сообщить съ сего опредѣленія копію.

2952. — Іюня 25. Именный, данный Управляющему Министерству Внутреннихъ дѣлъ. — *О порученіи въ распоряженіе Новороссійскаго и Бессарабскаго Генералъ-Губернатора капитала, вырученнаго за продажу садовъ, въ Бессарабской Области находящихся и внесеннаго въ Банкъ для приращенія процентами.*

Признавая нужнымъ, чтобъ употребляемъ былъ собственно для поощренія и усовершенствованія садоводства и винодѣлія во всемъ Новороссійскомъ краѣ взнесенный въ Банкъ для приращенія процентами капиталъ, вырученный за продажу съ публичнаго торгу казенныхъ виноградныхъ садовъ, въ Бессарабской Области находящихся, и составляющій всего 120.051 рубль 27 копѣекъ, Повелѣваю, капиталъ сей предоставить на сей предметъ

распоряженію Новороссійскаго и Бессарабскаго Генералъ-Губернатора Графа Воронцова, съ тѣмъ, чтобъ по поступленіи нынѣ Бессарабіи въ общую зависимость отъ Министерства, онъ обязанъ былъ представлять о расходѣ таковыхъ денегъ подробные и самые вѣрнѣйшіе отчеты какъ Министерству Внутреннихъ дѣлъ, такъ и Министру Финансовъ.

2953.—Іюня 26. Сенатскій, съ прописаніемъ Именнаго.—*О приглашеніи Губернаторамъ Дворянскихъ Предводителей къ совѣту при утвержденіи сентенціи Полиціи, о неслужащихъ чиновникахъ развратнаго поведенія.*

Правительствующій Сенатъ слушали рапортъ Г. Управляющаго Министерствомъ Внутреннихъ дѣлъ, что Г. Генералъ-Адъютантъ Бенкендорфъ сообщилъ Г. Министру Внутреннихъ дѣлъ, что Государь Императоръ, въ дополненіе къ правиламъ, о принятіи мѣръ къ удержанію отъ развратной жизни отставныхъ чиновниковъ, Высочайше повелѣть соизволилъ: чтобы Губернаторы, получивъ донесенія мѣстной Полиціи о дурныхъ поступкахъ какого либо лица, непремѣнно, при конфирмаціи сентенціи оной, призывали къ совѣту Дворянскаго Предводителя, и чтобы безъ согласія сего послѣдняго никакой рѣшительной мѣры не предпринималось. Онъ Г. Управляющій Министерствомъ Внутреннихъ дѣлъ, предписавъ объ исполненіи таковой Высочайшей Его Императорскаго Величества воли циркулярно Гг. Начальникамъ Губерній, доводитъ объ ономъ до свѣденія Правительствующаго Сената. Приказали: объ означенномъ Высочайшемъ Его Императорскаго Величества повелѣніи, для свѣденія и должнаго, въ чемъ слѣдовать будетъ, исполненія, дать знать указами всѣмъ Губернскимъ и Областнымъ Правленіямъ, Правительствамъ, Войсковымъ Канцеляріямъ и Уголовнымъ Палатамъ, также всѣмъ Присутственнымъ мѣстамъ, Гг. Министрамъ, Военнымъ Генералъ-Губернаторамъ, Военнымъ Губернаторамъ, управляющимъ гражданскою частію, Генералъ-Губернаторамъ и Градоначальникамъ; а въ Святѣйшій Правительствующій Синодъ, во всѣ Департаменты Правительствующаго Сената и Общія оныхъ Собранія, сообщить вѣденія.

2954.—Іюня 26. Сенатскій.—*Объ учиненіи въ 4 мѣсячный срокъ распоряженія къ сложенію по Всемилостивѣйшему Манифесту 22 Августа 1826 года числящихся по контрабаднымъ дѣламъ взысканій.*

Правительствующій Сенатъ слушали: *во первыхъ*, представленіе Г. Министра Финансовъ, что Всемилостивѣйшаго Манифеста 22 Августа 1826 года въ VII пунктѣ сказано: всѣхъ тѣхъ, кои по несостоятельности ихъ къ платежу какихъ-либо казенныхъ взысканій, въ томъ числѣ и по дѣламъ таможеннымъ, хотя бы взысканія сіи и превышали сумму 2.000 рублей, отданы, какъ казенные должники, въ крѣпостныя работы, или въ частныя заработки, или же содержатся подъ стражею, простить и освободить, не распространяя однако же сего прощенія: 1) на дѣла еще не оконченныя; 2) на долги Учетнымъ Конторамъ и Коммерческому Банку; 3) на тѣхъ людей, кои по силѣ правилъ 12 Февраля 1824 года признаны въ судѣ похитителями казенной собственности. На основаніи сего, по представленію его Г. Министра Финансовъ, Правительствующій Сенатъ циркулярно предписалъ Губернскимъ Начальствамъ 9 Ноября 1826 года, объ исполненіи сей Высочайшей воли по дѣламъ таможеннымъ, и чтобы о тѣхъ, кто будетъ прощенъ и освобожденъ, увѣдомляли Министерство Финансовъ, для сложенія со счетовъ числящихся на нихъ взысканій. Въ слѣдствіе сего распоряженія, Губернскія Начальства представляли Министерству Финансовъ о нѣкоторыхъ контрабандирахъ, содержавшихся

подъ стражею, или отданныхъ въ отработокъ, до воспослѣдованія Всемилостивѣйшаго Манифеста 22 Августа 1826 года, и по представленіямъ симъ, наложенныя на нихъ пени были слагаемы. Но какъ по дѣламъ Департамента Внѣшней Торговли видно, что о многихъ контрабандирахъ, съ коихъ бы пеню слѣдовало сложить, Губерискія мѣста представленій до сихъ поръ не сдѣлали и нѣкоторые изъ контрабандировъ, вносятъ и нынѣ опредѣленное количество денегъ; то онъ Г. Министръ Финансовъ представляетъ Правительствующему Сенату, не благоугодно ли оному будетъ предписать Губерискимъ Начальствамъ, дабы о подлежащихъ сложенію, на основаніи Всемилостивѣйшаго Манифеста, по всѣмъ контрабандным дѣламъ взысканіяхъ, учинено было надлежащее распоряженіе, и непремѣнно въ теченіи 4-хъ мѣсяцевъ со дня полученія о семъ указа. *Во вторыхъ*, справку: что объ исполненіи по дѣламъ таможеннымъ помянутаго изображеннаго въ VII пунктѣ Всемилостивѣйшаго Манифеста 22 Августа 1826 года Высочайшаго повелѣнія, и объ увѣдомленіи Министерство Финансовъ, кто будетъ по тѣмъ дѣламъ прощенъ и освобожденъ, для сложенія со счетовъ считающихся на нихъ взысканій, предписано указами отъ 9 Ноября 1826 года всѣмъ Губернскимъ и Областнымъ Правленіямъ и Правительствамъ, Войска Донскаго Войсковой Канцеляріи и Градоначальникамъ. Приказали: согласно представленію Г. Министра Финансовъ, всѣмъ Губернскимъ и Областнымъ Правленіямъ и Правительствамъ, равно Войска Донскаго Войсковой Канцеляріи и Градоначальникамъ, подтвердить отъ Правительствующаго Сената указами, дабы о подлежащихъ сложенію, на основаніи Всемилостивѣйшаго Манифеста 22 Августа 1826 года, по всѣмъ контрабандным дѣламъ взысканіяхъ, учинили надлежащее распоряженіе со дня полученія сего предписанія непремѣнно въ теченіи 4-хъ мѣсяцевъ, и о послѣдующемъ, въ сообразность указу 9 Ноября 1826 года, увѣдомили въ тоже время Министерство Финансовъ для сложенія со счетовъ самыхъ взысканій; о чемъ указомъ же извѣстить и Г. Министра Финансовъ.

2955.—Іюня 26. Сенатскій.—*О подтвержденіи Кіевскому Главному Суду, чтобы онъ въ объявленіи рѣшеній поступалъ по точной силѣ указовъ объ апелляціонномъ обрядѣ.*

Правительствующій Сенатъ слушавъ записку изъ частнаго дѣла по жалобѣ Дворянина Ѳомы Скульскаго повѣреннаго вдовы Поручицы Романины и малолѣтныхъ ея сыновей Владислава и Мечислава Карповскихъ на 2 Департаментъ Кіевскаго Главнаго Суда, за неправильное якобы рѣшеніе дѣла вѣрителей его съ помѣщикомъ Зубовскимъ о крестьянинѣ и за не объявленіе имъ рѣшенія. Приказали: поелику Кіевскій Главный Судъ рапортомъ, отъ 9 Апрѣля настоящаго года присланнымъ, въ пополненіе требуемаго отъ него противу жалобы Карповской объясненія, Правительствующему Сенату доноситъ, что Карповская имѣвшая колліокаціонную часть въ селѣ Березовкѣ, къ полности коей отыскивала съ Зубовскаго, продавшаго ей таковую, одну душу мужеска пола, выкуплена, слѣдовательно перестала уже быть сей части владѣлицею, то за симъ и жалоба ея на показанный Судъ симъ самимъ разрѣшается.—Касательно же необъявленія ей якобы Главнымъ Судомъ рѣшенія, хотя оный Судъ объясняется, что повѣренный Карповской при производствѣ дѣла записывалъ явку, и что на основаніи существующаго для производства дѣлъ тому краю предоставленнаго порядка, послѣ записанной явки Судъ составляетъ протоколъ, объявляетъ рѣшеніе публично и сторона, явку свою по дѣлу записавшая до времени объявленія рѣшенія считается въ Судѣ на лицо, то какъ рѣшеніе Дворянъ Карповскихъ по-

слѣдовало того жъ самаго числа что и явка записана, слѣдовательно нѣтъ никакого сомнѣнія, что оное объявлено сторонѣ, явку свою имѣвшей, и о томъ на протоколѣ отмѣчено; повѣренный же Карвовской на лицо въ Главномъ Судѣ того жъ самаго числа находясь, не только послѣ объявленія рѣшенія тотчасъ, но и послѣ прошествія срока, указами назначеннаго, апелляціи не объявилъ, а потому и росписки въ объявленіи онаго ни отъ кого брать не слѣдовало; но какъ Главный Судъ бывъ учрежденъ на правѣ Гражданской Палаты, долженъ былъ въ разсужденіи объявленія рѣшенія своего исполнить въ точности указы 1762 года Іюля 30 и 1797 Августа 17 чиселъ, коими повелѣно: первымъ, что когда гдѣ какое дѣло рѣшено будетъ, и протоколъ подписанъ, то оный тотчасъ какъ истцу, такъ и отвѣтчику объявить, и списавъ за скрѣпою Секретарскою обѣимъ имъ дать копіи, объявя при томъ, что если кто изъ оныхъ рѣшеніемъ недоволенъ, тотъ бы подъ дѣломъ подписалъ, не продолжая 3-хъ дней, что будетъ бить челомъ въ высшемъ надъ оном Присутствіи; а вторымъ, по выслушаніи дѣлъ во время сочиненія рѣшительныхъ опредѣленій чинить предварительную чрезъ Полицію повѣстку тяжущимся съ подпискою ихъ о явкѣ къ выслушанію рѣшенія въ день подписанія онаго, которой назначать должно, и по таковомъ извѣщеніи хотя бы и умедлилъ явиться и выслушать рѣшеніе, считать однакожъ мѣсячный срокъ къ подачѣ апелляціонной жалобѣ и удержаніе исполненія съ того дня, какъ рѣшительное опредѣленіе подписано.—Сего же по настоящему дѣлу учинено не было, для того Кіевскому Главному Суду предписать, чтобы онъ впредь въ объявленіи рѣшеній своихъ поступалъ по точной силѣ вышеприписанныхъ указовъ, и состоявшагося послѣ въ пополненіе оныхъ Высочайше конфирмованнаго мнѣнія Государственнаго Совѣта, изображеннаго въ указѣ Правительствующаго Сената отъ 31 Августа 1826 года, подъ опасеніемъ строжайшаго по законамъ взысканія. О чемъ въ оный Главный Судъ послать указъ. О объявленіи же сего рѣшенія Сената помѣщицѣ Романинѣ Карвовской, переселившейся по донесенію онаго жъ Суда Волынской Губерніи Житомирскаго повѣта въ мѣстечко Янишполь, съ возвращеніемъ присланныхъ повѣреннымъ ея при жалобѣ документовъ, предписать таковымъ же Волынскому Губернскому Правленію.

2956.—Іюня 28. Высочайше утвержденное мнѣніе Государственнаго Совѣта.—*Въ разрѣшеніе сомнѣнія, возникшаго при исполненіи указа, касательно прибавочнаго сбора съ Крымскихъ Татаръ.*

Государственный Совѣтъ въ Департаментѣ Государственной Экономіи и въ Общемъ Собраніи, разсмотрѣвъ представленіе Управляющаго Министерствомъ Юстиціи, о сомнѣніи, возникшемъ при исполненіи Высочайшаго указа 6 Февраля 1829 года, касательно прибавочнаго сбора съ Крымскихъ Татаръ,—и сообразивъ оное съ существомъ представленій Министра Финансовъ и Графа Воронцова, на коихъ Государственный Совѣтъ основалъ положенія свои 16 Генваря 1828 и 14 Генваря 1829 годовъ,—находитъ, что въ оныхъ при назначеніи помянутаго сбора не употреблено выраженіе: ежегодно, по совершенной ясности и опредѣлительности самаго предмета, ибо во 1-хъ, начиная отъ предположеній бывшаго Таврическаго Гражданскаго Губернатора, Херсонскаго Военнаго Губернатора, Министерства Финансовъ и Комитета для разбора дѣлъ по Таврической Губерніи, до послѣднихъ заключеній Министра Финансовъ и Новороссійскаго Генералъ-Губернатора, цѣль оныхъ, хотя въ разныхъ измѣненіяхъ и политическихъ видахъ, состояла въ обложеніи обитателей Крымскаго полуострова Магометанскаго исповѣда-

нія подушною или поголовною податью, наравнѣ съ тамошними жителями Христіанской вѣры, каковая подать, по существу своему, есть повинность ежегодная. Во 2-хъ, наименованіе таковой подати прибавочнымъ къ земскимъ повинностямъ сборамъ не измѣняя нисколько времени платежа, ясно опредѣляетъ, что оный долженъ быть вносимъ вмѣстѣ съ земскою повинностію и на первый разъ ежегодно по 1 руб. 50 коп. съ души; и въ 3-хъ, самое исчисленіе количества сего сбора, основано на размѣрѣ уменьшенія земской повинности, которая, какъ выше сказано, предполагаетъ платежъ ежегодный.

Принявъ въ уваженіе основанія сіи, доказывающія, что опредѣленный упомянутымъ указомъ сборъ, долженъ быть взимаемъ ежегодно по 1 руб. 50 коп. съ души, и что употребленное во 2 статьѣ онаго указа выраженіе: въ сложности, относится, по самому разуму статьи сей, не ко времени сбора, но къ числу населенія Крыма, Государственный Совѣтъ полагаетъ: дать знать Новороссійскому Генералъ-Губернатору, что прибавочный, по его настоянію, къ земскимъ повинностямъ сборъ по 1 руб. 50 коп. съ души, обязаны платить обитающіе въ Таврической Губерніи Татары ежегодно въ теченіи 1829 и 1830 годовъ, сообразно тому, какъ о семъ представляемо было мѣстнымъ Начальствомъ и какъ полагалъ Государственный Совѣтъ въ присутствіи Графа Воронцова, которому сообщены уже, въ послѣдствіи, отъ Министра Финансовъ и всѣ разсужденія по сему предмету Государственнаго Совѣта.

Резолюція. Его Императорское Величество, воспослѣдовавшее въ Общемъ Собраніи Государственнаго Совѣта мнѣніе по дѣлу о сомнѣніи, возникшемъ при исполненіи указа, касательно сбора съ Крымскихъ Татаръ,—Высочайше утвердить соизволилъ и повелѣлъ исполнить.—*За Предсѣдателя Государственнаго Совѣта Князь Александръ Голицынъ.*

2957. — Іюня 28. Высочайше утвержденное положеніе Сибирскаго Комитета. — *О опредѣленіи въ Западную Сибирь двухъ Ветеринарныхъ Врачей съ шестью учениками.*

Въ засѣданіе 12 Іюня слушано представленіе Управляющаго Министерствомъ Внутреннихъ дѣлъ, отъ 24 Маія 1829 года No 1027, (по Департ. Медицинскому), объ опредѣленіи въ Тобольскую Губернію, сверхъ состоящаго тамъ Губернскаго Ветеринарнаго Врача, еще двухъ такихъ же Врачей, съ тремя при каждомъ учениками изъ грамотныхъ кантонистовъ военнаго вѣдомства (по примѣру нахожденія при Уѣздныхъ Лекаряхъ Лекарскихъ учениковъ) и съ производствомъ жалованья въ годъ: Врачамъ по 800 руб. а ученикамъ каждому по 200 руб. изъ Государственнаго Казначейства.

Сибирскій Комитетъ, разсмотрѣвъ и сообразивъ сіе представленіе во всей подробности, нашелъ: 1) Что ходатайство Управляющаго Министерствомъ Внутреннихъ дѣлъ, объ опредѣленіи въ Тобольскую Губернію двухъ Ветеринарныхъ Врачей, основано на представленіи Главнаго Управленія Западной Сибири и имѣетъ цѣлію прекращеніемъ въ тамошнемъ краю такъ называемой Сибирской язвы. 2) Что язва сія причиняетъ тамошнимъ жителямъ частое разореніе, истребленіемъ скота, въ которомъ состоитъ по большой части все ихъ имущество, и притомъ дѣйствуетъ иногда и на людей такъ, что съ 1822 по 1828 годъ, погибло отъ нее въ Западной Сибири 145 человѣкъ и болѣе 46,000 головъ рогатаго скота. 3) Что по пространству Тобольской Губерніи при одномъ Губернскомъ Ветеринарномъ Врачѣ, мѣстному Начальству невозможно безъ особенныхъ неудобствъ и затрудненій, принимать надлежащихъ мѣръ къ пресѣченію смертонос-

ныхъ послѣдствій сей болѣзни, требующей поспѣшнаго врачеванія. 4) Что назначеніе сихъ Врачей признано въ свое время уважительнымъ Высочайше учрежденнымъ для преобразованія Гражданскаго Медицинскаго Управленія, Комитетомъ, и наконецъ 5) Что Врачи сіи могутъ быть, въ случаѣ надобности употребляемы съ пользою не по одной Тобольской, но и по Томской Губерніи, и въ Омской Области, гдѣ свирѣпствуетъ сіе повѣтріе иногда съ неменьшею жестокостію. По всѣмъ симъ обстоятельствамъ Комитетъ нашелъ представленіе Управляющаго Министерствомъ Внутреннихъ дѣлъ уважительнымъ; а потому положилъ:

1. На опредѣленіе въ Тобольскую Губернію двухъ Ветеринарныхъ Врачей съ тремя при каждомъ учениками (изъ грамотныхъ кантонистовъ военнаго вѣдомства), и съ производствомъ жалованья въ годъ, Врачамъ по 800 р., а ученикамъ каждому по 200 руб. изъ Государственнаго Казначейства, испросить Высочайшее соизволеніе.

2. Если положеніе сіе удостоится Высочайшаго утвержденія Государя Императора, то не ограничивая обязанностей вновь опредѣляемыхъ Ветеринарныхъ Врачей одною Тобольскою Губерніею, предоставить Генералъ-Губернатору Западной Сибири, въ случаѣ надобности командировать ихъ и въ Томскую Губернію и въ Омскую Область по собственному его усмотрѣнію.

Въ 10 день Іюля объявлено Комитету, что журналъ его о семъ 28 Іюня удостоенъ Высочайшаго разсмотрѣнія.

2958. — Іюня 28. Высочайше утвержденное положеніе Сибирскаго Комитета.—*О дозволеніи Сибирскому Начальству отсылать каторжныхъ въ крѣпостныя работы Омской Области.*

Въ засѣданіе 9 Маія 1829 года слушано представленіе Генералъ-Губернатора Западной Сибири, отъ 24 Ноября 1828 года No 1632. о разрѣшеніи назначать преступниковъ для крѣпостныхъ работъ въ Омскую Область.

Существо дѣла состоитъ въ слѣдующемъ:

По Уставу о ссыльныхъ (§ 195) осужденные въ каторжную работу, имѣютъ одно назначеніе на *фабрики и заводы*; о назначеніи же преступниковъ въ крѣпостныя работы въ Уставѣ не упомянуто потому, что тогда надобности въ работахъ ихъ не предстояло; нынѣ же въ рабочихъ людяхъ для производства казенныхъ работъ по крѣпостямъ Омской линіи встрѣтился крайній недостатокъ. Къ тому же винокуренные заводы Томской Губерніи, не говоря уже о заводахъ Тобольскихъ, наполнены рабочими до чрезмѣрнаго количества такъ, что уже продовольствіе ихъ тамъ становится въ тягость заводамъ.

По сему Главное Управленіе Западной Сибири полагаетъ изъ ссыльныхъ, слѣдующихъ въ каторжную работу за преступленія не весьма тяжкія, избирать по лѣтамъ и сложенію способныхъ и отсылать въ крѣпостныя работы Омской Области съ соблюденіемъ слѣдующихъ правилъ:

1. Какъ отъ Тары до Омска не учреждено этаповъ, то каторжныхъ, назначаемыхъ для крѣпостныхъ работъ, отправлять посредствомъ Земской Полиціи.

2. Срокъ пребыванія въ работахъ крѣпостныхъ, согласно Уставу о ссыльныхъ (§ 260) постановить двадцати-лѣтній, поступая и во всемъ прочемъ, въ отношеніи преступниковъ, на основаніи Устава о ссыльныхъ.

3. По окончаніи сроковъ, или по миованіи въ ихъ надобности, согласно съ положеніемъ Сибирскаго Комитета, Высочайше утвержденнымъ въ 22 день Апрѣля 1826 года, не оставляя ссыльныхъ на поселеніи въ Омской Области, обращать въ Тобольскій Приказъ о ссыльныхъ для поселенія внутри Губерній Западной Сибири.

Сибирскій Комитетъ, находя представленіе

Главнаго Управленія Западной Сибири основательнымъ, и предполагаемыя правила съ постановленіями о ссыльныхъ сообразными, положилъ: представленіе сіе и правила утвердить, но съ тѣмъ вмѣстѣ поставить въ виду мѣстнаго Начальства, что бы за содержаніемъ сихъ людей на линіи, имѣло особенный надзоръ, такъ какъ побѣги тамъ могутъ быть удобны.

Въ 10 день Іюля объявлено Комитету, что журналъ его о семъ 28 Іюня удостоенъ Высочайшаго разсмотрѣнія.

Комитетъ опредѣлилъ: сообщить выписки изъ журнала Генералъ-Губернатору Западной Сибири къ исполненію, а въ Правительствующій Сенатъ (чрезъ Управляющаго Министерствомъ Юстиціи) къ свѣденію.

2959. — Іюня 28. Высочайше утвержденное положеніе Сибирскаго Комитета.—*Опринадлежности дѣлъ по опекамъ и попечительствамъ въ Сибири къ вѣденію Губернскихъ Правленій.*

Въ засѣданіе 9 Маія слушано отношеніе Управляющаго Министерствомъ Юстиціи къ Предсѣдателю Сибирскаго Комитета, отъ 30 Апрѣля 1829 года No 4106, при коемъ препроводилъ онъ къ спискѣ опредѣленіе Правительствующаго Сената о разрѣшеніи, считать ли на основаніи 41 § Сибирскаго Учрежденія дѣла по опекамъ и попечительствамъ, подлежащими въ Сибирскихъ Губерніяхъ вѣденію Губернскихъ Правленій, или на основаніи указовъ 31 Маія 1793 и 13 Сентября 1798 годовъ считать ихъ подлежащими вѣденію Судовъ Губернскихъ.

Комитетъ находя, что по Сибирскому Учрежденію, въ 1822 году изданному, дѣла по опекамъ и попечительствамъ вошли въ предметы Губернскаго Правленія; а потому сила означенныхъ указовъ, какъ узаконеній предшествующихъ, на Сибирскія Губерніи распространяться не можетъ, положилъ: съ Высочайшаго разрѣшенія, предоставить Предсѣдательствующему въ Сибирскомъ Комитетѣ довести таковое мнѣніе его до свѣденія Управляющаго Министерствомъ Юстиціи для предложенія Правительствующему Сенату.

Въ 10 день Іюля объявлено Комитету, что журналъ его о семъ 28 Іюня удостоенъ Высочайшаго разсмотрѣнія.

2960. — Іюня 28. Высочайше утвержденное положеніе Сибирскаго Комитета.—*О порученіи Охотскому и Гижигинскому Земскимъ Исправникамъ обложить тамошнихъ инородцевъ новою податью.*

Въ засѣданіе 9 Маія 1829 слушано представленіе Генералъ-Губернатора Восточной Сибири, отъ 17 Ноября 1828 года No 394, слѣдующаго содержанія:

Въ общемъ наставленіи 1827 года, даннымъ Сибирскимъ Коммиссіямъ о составленіи окладныхъ ясачныхъ книгъ, между прочимъ Главному Управленію Восточной Сибири было поручено, о обложеніи инородцевъ въ краю Охотскомъ, сообразить на мѣстѣ особенные, по положенію и отдаленности того края, возможные способы.

Въ слѣдствіе сего, по собраніи надлежащихъ свѣденій отъ Охотскаго мѣстнаго Управленія и по разсмотрѣніи предположеній его о семъ дѣлѣ, въ Иркутскомъ Губернскомъ Совѣтѣ рѣшено и Совѣтомъ Главнаго Управленія одобрено: переобложеніе новою податью Охотскихъ и Гижигинскихъ инородцевъ возложить на Исправниковъ Охотскаго и Гижигинскаго, снабдивъ ихъ особеннымъ наставленіемъ, на общей инструкціи ясачнымъ Коммиссіямъ, въ 1827 году данной, основаннымъ, съ потребными изъятіями, и опредѣливъ обоимъ на порціоны, (*) на содержаніе по одному письмоводителю (**)

(*) По три рубля въ сутки; обоимъ въ годъ . . . . . 2.190 р.
(**) На жалованье Гижигинскому . . . . . 750 р.
Охотскому 600 р. и порціонныхъ каждому по 1 р. въ сутки, всего обоимъ . . . . . 2080 —

на письмоводство (*) и на порціоны двумъ казакамъ (при каждомъ) (**), кои будутъ служить и переводчиками, 5035 рублей въ годъ.

Генералъ-Губернаторъ, представляя все сіе на усмотрѣніе Сибирскаго Комитета, присовокупилъ, что таковый способъ есть единственный къ переобложенію инородцевъ Охотскаго края.

Сибирскій Комитетъ, находя представленіе Главнаго Управленія основательнымъ тѣмъ болѣе, что ежели обложеніе сихъ инородцевъ возложить на Коммиссію, то она употребитъ на сіе много времени, остановитъ работы свои въ другихъ мѣстахъ и содержаніе ея будетъ стоить несравненно дороже, положилъ: представленіе сіе утвердить съ тѣмъ, чтобъ Главное Управленіе, имѣя за обложеніемъ инородцевъ новою податью особенный надзоръ, наблюдало по оному въ Охотскомъ краю и то, чтобы Исправники порученное имъ дѣло окончили сколь можно скорѣе и по крайней мѣрѣ не далѣе одного года.

Въ 10 день Іюля объявлено Комитету, что журналъ его о семъ 28 Іюня удостоенъ Высочайшаго разсмотрѣнія.

Комитетъ опредѣлилъ: предоставить Министру Императорскаго Двора привести положеніе Комитета въ исполненіе по сношенію съ Министромъ Финансовъ, и Генералъ-Губернатора Восточной Сибири о семъ увѣдомить.

2961. — Іюня 28. Высочайше утвержденное положеніе Сибирскаго Комитета.—*О назначеніи награды городовымъ казакамъ, состоящимъ на этапахъ, за исправное препровожденіе ссыльныхъ.*

Въ засѣданіи 9 Маія 1829. слушано представленіе Генералъ-Губернатора Западной Сибири, отъ 7 Декабря 1828 года No 219, слѣдующаго содержанія.

По Уставу объ этапахъ (22 Іюля) 1822 года въ Сибирскихъ Губерніяхъ, Офицеры и нижніе чины этапныхъ командъ; за исправное препровожденіе ссыльныхъ, а именно, если въ теченіи года не будетъ ни одного бѣжавшаго, получаютъ каждый разъ, по данному отъ Гражданскихъ Губернаторовъ свидѣтельству, въ единовременную награду, годовое жалованье изъ суммъ Коммиссаріатскихъ (§ 197). Но о городовыхъ казакахъ, по тому же Уставу (§ 10 и 11), состоящихъ на каждомъ этапѣ для конвоированія партій и преслѣдованія бѣжавшихъ, всего по четыре на каждомъ, не сказано, чтобъ они могли пользоваться таковыми выгодами, между тѣмъ, какъ они имѣютъ собственную свою одежду, вооруженіе и лошадей, и исполняя одинаковыя съ этапными командами обязанности, должны заботиться еще о содержаніи лошадей и сбруи; отъ чего и служба ихъ противъ нижнихъ этапныхъ чиновъ тягостнѣе.

Во уваженіе сего Тобольское и Томское Общія Губернскія Управленія ходатайствуютъ о распространеніи на городовыхъ казаковъ, при этапахъ состоящихъ, силы 197 § Устава объ этапахъ, съ тѣмъ, чтобы слѣдующее награжденіе выдано имъ было и за прошедшее время.

Ходатайство сіе признано уважительнымъ и со стороны Главнаго Управленія Западной Сибири, съ тою отмѣною, чтобы казаки пользовались денежною наградою со времени утвержденія настоящаго предположенія; за минувшіе же годы оной не выдавать.

Сибирскій Комитетъ, принявъ во уваженіе многотрудную службу состоящихъ на этапахъ Сибирскихъ городовыхъ казаковъ, и между прочимъ то обстоятельство, что въ 1826 году пра-

(*) На письмоводство по 200 р. обоимъ . . . . . 400 р
(**) Каждому на порціоны по 25 коп. въ сутки; всѣмъ. . . . . 365 —

Итого. . . . . 5.035 р.

во этапныхъ командъ на полученіе таковой награды Высочайше распространено и на инвалидныя команды, отправляющія этапную службу, кои Уставомъ именно были отъ сего изключены, положилъ: согласно съ представленіемъ Главнаго Управленія Западной Сибири, находящимся въ Западной Сибири на 40 этапахъ 160 человѣкамъ, въ Восточной на 29 этапахъ 116 и въ 5 разныхъ мѣстахъ за Байкаломъ 20, всего 296 казакамъ, выдавать въ награду, за исправное препровожденіе ссыльныхъ, по 6 рублей на человѣка, а всего 1776 рублей, на тѣхъ же условіяхъ, какъ предписано въ 197 и 198 §§ Устава объ этапныхъ командахъ, т. е. тогда только, когда въ теченіи года не будетъ ни одного бѣжавшаго человѣка.

Въ 10 день Іюля объявлено Комитету, что журналъ его о семъ 28 прошедшаго Іюня удостоенъ Высочайшаго разсмотрѣнія.

Комитетъ опредѣлилъ: сообщить выписки изъ журнала Министру Финансовъ и Генералъ-Губернаторамъ Сибирскимъ къ исполненію, и Управляющему Министерствомъ Юстиціи, для предложенія Правительствующему Сенату къ свѣденію.

2962. — Іюня 28. (*) Привиллегія, выданная Амстердамскому уроженцу Кульману на вновь изобрѣтенные имъ очки.

Оптикъ Кульманъ, Амстердамскій уроженецъ, прислалъ 7 Декабря 1827 года изъ Мемеля въ Министерство Внутреннихъ дѣлъ просьбу въ томъ, что онъ изобрѣлъ для очковъ стекла съ матовыми краями для косозрячихъ, и для поправленія и укрѣпленія слабаго зрѣнія; на каковой конецъ приложивъ рисунки сихъ стеколъ, и аттестаты отъ разныхъ мѣстъ и лицъ, свидѣтельствующіе о пользѣ его изобрѣтенія, просилъ выдать ему привиллегію на изключительное изготовленіе и продажу очковъ съ означенными стеклами въ теченіи пяти лѣтъ.

Изобрѣтеніе сіе состоитъ въ слѣдующемъ: аппаратъ для косозрячихъ глазъ составляетъ десять паръ регулярно и плоско шлифованныхъ матовыхъ стеколъ, прозрачность коихъ различной величины и формы. Для косоглазія, происходящаго отъ болѣзненнаго состоянія глазныхъ мускуловъ, называемыхъ musculus superbus et humilis, употребляются очки, прозрачность стеколъ коихъ представляетъ остроовальную фигуру, по рисунку лит: B, изъ нихъ прозрачность No 10 шириною только въ двѣ линіи, а No 1 въ семь линій. Для косоглазія же, происходящаго отъ болѣзненнаго состоянія глазныхъ мускуловъ, называемыхъ: musculus despicabundus, bibitorius et trochlearius, употребляются стекла, прозрачность коихъ имѣетъ овальную фигуру, по рисунку лит: C, изъ коихъ прозрачность No I шириною въ семь съ половиною линій; а No 10 только въ одну съ половиною линію. При употребленіи стеколъ по рисунку лит: B, дѣлается начало съ No 1 такъ, что большій поперечникъ остроовальной прозрачности поставляется отвѣсно, перемѣняя попарно стекла, по лѣтамъ и по слабости глазъ, отъ восьми дней до четырехъ недѣль. При употребленіи стеколъ по рисунку лит: C. равнымъ образомъ дѣлается начало съ No 1, перемѣняя ихъ попарно, съ тою разницею, что большій поперечникъ овальной прозрачности, смотря по косоглазію, сначала отъ восьми до четырнадцати дней поставляется горизонтально, а потомъ столько же времени отвѣсно. Для тѣхъ, у коихъ только одинъ глазъ косъ, очки устроиваются такъ, что стекло для здороваго глаза закрывается зеленою подушечкою на нѣсколько часовъ въ день, дабы страждущій глазъ дѣлалъ болѣе напряженія, и тѣмъ вящшую бы получилъ силу вступить въ надлежащую ось

(*) Распубликована отъ Сената 19 Іюля.

зрѣнія. Для упомянутаго аппарата косозрячимъ, употребляются обыкновенныя очечныя дуги, которыя съ обѣихъ сторонъ обшиваются зеленою тафтою, дабы свѣтъ съ боковъ не проницалъ до глаза. Для слабозрячихъ, дальнозоркихъ и близорукихъ нужно употреблять стекла съ матовыми краями разныхъ фигуръ, означенныя въ рисункахъ подъ лит. B и C. отъ No 11 до 16; какъ въ сихъ стеклахъ отъ матовыхъ краевъ не допускается болѣе свѣта, сколько для яснаго зрѣнія потребно, то при употребленіи оныхъ глаза не дѣлаютъ напряженія, зрѣнія не ослабѣваетъ и можетъ сохраниться до глубокой старости. Стекла тускло или въ матъ шлифованныя бываютъ: плоскія, выпуклыя, вогнутыя и перископическія. Модели для сихъ стеколъ бываютъ стальныя, толщиною въ двѣ линіи, кои камедью прикленваются на то мѣсто стекла, гдѣ должна быть прозрачность. Инструментъ, употребляемый для шлифованія, подобенъ ножику, и дѣлается изъ мѣди, длиною въ десять, шириною въ два дюйма, толщиною въ двѣ линіи, спереди тупый, а съ одной стороны острый; при шлифованіи опускается онъ сперва въ воду, а потомъ въ мелкій хорошій наждакъ, что часто повторяется, и такимъ образомъ лезвеемъ онаго шлифуютъ стекло вокругъ стальной модели, на ономъ приклеенной, пока стекло получитъ вездѣ надлежащую правильную тусклость. Все дѣйствіе производится рукою. Симъ инструментомъ шлифуютъ только стекла плоскія и выпуклыя; для шлифованія стеколъ вогнутыхъ и перископическихъ употребляется мѣдный инструментъ толщиною въ половину дюйма, длиною въ шесть, шириною въ два дюйма, къ концу заостренный. Впрочемъ при шлифованіи поступаютъ вышеписаннымъ образомъ.

Для вящшаго же въ семъ дѣлѣ удостовѣренія и поясненія, Оптикъ Кульманъ представилъ подробное описаніе и чертежи всему дѣлопроизводству, съ коего, равно какъ и съ чертежей, копіи приложены при семъ подъ лит. A. B. C., подлинные же описаніе и чертежи хранятся Министерства Внутреннихъ дѣлъ въ Департаментѣ Государственнаго Хозяйства и Публичныхъ Зданій.

По разсмотрѣніи всего вышеписаннаго, первоначально въ Медицинскомъ Совѣтѣ, а потомъ въ Совѣтѣ Министерства Внутреннихъ дѣлъ, сей послѣдній, основываясь на мнѣніи перваго, что устройство очковъ соотвѣтствуетъ предполагаемой цѣли, польза же ихъ подтверждается достовѣрными свидѣтельствами, и не видя, чтобы на подобное изобрѣтеніе была кому-либо выдана привиллегія, не находилъ препятствія къ удовлетворенію просьбы Оптика Кульмана, а потому и полагалъ, на основаніи 11 § Высочайшаго Манифеста о привиллегіяхъ, просьбу Кульмана представить на разрѣшеніе Государственнаго Совѣта. Министръ Внутреннихъ дѣлъ, соглашаясь съ мнѣніемъ Совѣта Министерства, представлялъ прошеніе Кульмана Государственному Совѣту, который журналомъ Департамента Государственной Экономіи, 29 Марта Высочайшаго утвержденія удостоеннымъ, 10 Іюня 1829 года положилъ: просимую Оптикомъ Кульманомъ привиллегію выдать на законномъ основаніи.

Согласно вышеупомянутому положенію Государственнаго Совѣта, и на основаніи Высочайшаго Манифеста 17 Іюня 1812 года, Управляющій Министерствомъ Внутреннихъ дѣлъ даетъ сію привиллегію Оптику Кульману, которому симъ позволяется означенные очки, съ изобрѣтенными имъ стеклами съ матовыми краями для исправленія косыхъ глазъ и для поправленія и укрѣпленія слабаго зрѣнія производить, употреблять, продавать, дарить, въ залогъ и наслѣдникамъ отдавать, какъ его собственность, и пользоваться симъ правомъ исключительно во всѣхъ Россійскихъ Губерніяхъ и Областяхъ въ теченіи пяти лѣтъ

отъ нижеписаннаго числа. Пошлина 500 руб. взята. Во увѣреніе чего сія привиллегія рукою Управляющаго Министерствомъ Внутреннихъ дѣлъ подписана и печатью Министерства Внутреннихъ дѣлъ утверждена. Въ С. Петербургѣ, 1829 года Іюня въ 28 день.

2963. — Іюля 1. Именный, объявленный въ приказѣ Управляющаго Главнымъ Штабомъ. — *О производствѣ въ жалованье двухъ третей Прапорщичьяго или Корнетскаго оклада, тѣмъ унтеръ-офицерамъ, кои по выслугѣ лѣтъ, добровольно отказавшись отъ производства въ Офицеры, останутся на службѣ.*

Государь Императоръ Высочайше повелѣть соизволилъ: чтобы всѣмъ строевымъ унтеръ-офицерамъ, кои, по выслугѣ въ семъ званіи узаконеннаго срока, пріобрѣли во всѣхъ отношеніяхъ полное право на производство въ Офицеры, но добровольно отъ онаго отказываясь, останутся по прежнему на службѣ въ унтеръ-офицерскомъ званіи, кромѣ указной нашивки шеврона на лѣвомъ рукавѣ изъ золотаго, или серебрянаго галуна, по цвѣту пуговицъ, присвоенному мундирамъ ихъ полковъ и командъ, производить въ жалованье двѣ трети Прапорщичьяго, или Корнетскаго оклада по роду войскъ, къ коимъ унтеръ-офицеры таковые принадлежатъ, и продолжать оное, доколѣ на службѣ находиться будутъ.

О семъ Высочайшемъ повелѣніи объявляется по всему военному вѣдомству, для свѣденія и надлежащаго исполненія.

2964.—Іюля 2. (*) Высочайше утвержденныя дополнительныя статьи къ общему Учрежденію Министерствъ по званію Товарища Министра Юстиціи,

Правила для всѣхъ вообще Товарищей Министровъ, постановленныя въ дополнительныхъ статьяхъ 30 Декабря 1826 года, прилагаются и къ званію Товарища Министра Юстиціи съ нижеслѣдующимъ особеннымъ оныхъ примѣненіемъ.

I. По дѣламъ, производящимся въ Правительствующемъ Сенатѣ.

§ 1. Товарищу Министра Юстиціи сообщаются свѣденія о дѣлахъ, производящихся въ Правительствующемъ Сенатѣ и доставляются чрезъ Департаментъ или Канцелярію Министерства всѣ тѣ объясненія, кои онъ признаетъ за нужное требовать.

§ 2. Когда по производству дѣлъ въ Департаментахъ Правительствующаго Сената, Товарищъ замѣтитъ медленность или какія-либо упущенія, или же въ постановляемыхъ рѣшеніяхъ несходство съ закономъ, онъ обязанъ представлять о томъ Министру Юстиціи словесно, или смотря по важности дѣлъ и письменно. Если мнѣніе его Министромъ будетъ принято, то на основаніи онаго даются надлежащія Оберъ-Прокурору предписанія. Если же Министръ не согласится съ мнѣніемъ своего Товарища, и сей послѣдній однако же останется при ономъ, то дѣло переносится въ Общее Собраніе Правительствующаго Сената установленнымъ порядкомъ.

§ 3. Товарищъ Министра Юстиціи засѣдаетъ въ Общихъ Собраніяхъ Сената вмѣстѣ съ Министромъ.

§ 4. Товарищъ Министра Юстиціи присутствуетъ на консультаціи.

Если изъявленное имъ мнѣніе по какому-либо дѣлу не будетъ принято въ уваженіе Министромъ Юстиціи и послѣдуетъ предложеніе съ онымъ несходное, то онъ имѣетъ право требовать, чтобы сіе мнѣніе, вмѣстѣ съ предложеніемъ Министра, было внесено въ Сенатъ и прочтено въ Общемъ онаго Собраніи. Когда большинство голосовъ въ Сенатѣ согласится съ предложеніемъ Министра Юстиціи, то, не смотря на противное оному мнѣніе Товарища его, дѣло почитается окончательно рѣшеннымъ;

(*) Распубликованы отъ Сената 15 Іюля.

но въ случаяхъ, когда на основаніи существующихъ правилъ, дѣло поступаетъ на Высочайшее усмотрѣніе, то къ нему прилагается и мнѣніе Товарища Министра.

II. По дѣламъ, поступающимъ отъ Министра Юстиціи на Высочайшее усмотрѣніе, или въ Государственный Совѣтъ и въ Комитетъ Министровъ.

§ 5. Товарищъ Министра Юстиціи имѣетъ право находиться при разсмотрѣніи Министромъ всѣхъ тѣхъ дѣлъ, кои, выходя изъ круга обыкновеннаго исполненія по Департаменту и Канцеляріи, должны быть представляемы Его Императорскому Величеству, или же поступать въ Государственный Совѣтъ, или Комитетъ Министровъ. Въ случаѣ несогласія его съ Министромъ, онъ изъявляетъ ему свое мнѣніе сначала словесно, а потомъ письменно; если сіе мнѣніе не будетъ принято въ уваженіе, а онъ съ своей стороны не почтетъ себя въ правѣ отступить отъ него; то оное, сообразно съ постановленіями § 8 дополнительныхъ статей къ общему Учрежденію Министерствъ, 30 Декабря 1826 года изданныхъ, прилагается къ докладу или запискѣ Министра.

III. По дѣламъ Губернскаго Судебнаго управленія.

§ 6. Товарищъ по вѣдомостямъ о вступившихъ протестахъ и представленіяхъ Губернскихъ Прокуроровъ или Стряпчихъ, обязанъ наблюдать, чтобы онымъ даваемо было законное теченіе. Онъ обращаетъ также вниманіе на присылаемыя въ Министерство вѣдомости о движеніи дѣлъ въ Губерніяхъ.

§ 7. Когда изъ сихъ бумагъ Товарищъ усмотритъ, что какой-либо, по мнѣнію его, основательный протестъ Губернскаго Прокурора или Стряпчаго, оставленъ безъ уваженія, то имѣетъ право и обязанность настоять о предложеніи онаго на разсмотрѣніе Правительствующему Сенату. Равнымъ образомъ, когда Товарищъ замѣтитъ, что для отвращенія медленности или для исправленія безпорядковъ и упущеній въ теченіи дѣлъ по Губерніямъ нужны особенныя мѣры, онъ представляетъ о семъ Министру сперва словесно, а потомъ и письменно.

§ 8. Если Министръ согласится съ мнѣніемъ Товарища, то даетъ оному законный ходъ. Въ противномъ случаѣ замѣченныя Товарищемъ неудобства или безпорядки, по представленію его, предлагаются Министромъ на разсмотрѣніе Правительствующему Сенату, или же, смотря по важности дѣлъ, бываютъ доводимы до Высочайшаго свѣденія установленнымъ порядкомъ.

Резолюція. Быть по сему.

2965.—Іюля 2. Высочайше утвержденное положеніе Комитета Министровъ. — *О обревизованіи отчетовъ въ суммахъ, употребляемыхъ на обводный около С. Петербурга каналъ, и о довершеніи работъ сего канала.*

Въ засѣданіе 18 Маія слушана записка С. Петербургскаго Военнаго Генералъ-Губернатора отъ 9 Маія за No 3173 (внесенная въ журналѣ Комитета подъ No 990), относительно обревизованія отчетовъ въ суммахъ, употребленныхъ на обводный около С. Петербурга каналъ, и составленномъ проэктѣ на довершеніе сего канала. Записка сія при семъ въ копіи прилагается.

По выслушаніи сего представленія, Исправляющій должность Государственнаго Контролера отозвался, что онъ, раздѣляя въ полной мѣрѣ мысль Военнаго Генералъ-Губернатора, о неудобствѣ повѣрки въ Градской Думѣ, или Казенной Палатѣ отчетовъ въ суммахъ, доныне употребленныхъ на устройство обводнаго около С. Петербурга канала, съ своей стороны полагаетъ, что отчетность по сей работѣ, подобно отчетности въ прочихъ суммахъ по части Путей Сообщенія, должна быть раздѣлена на двѣ эпохи: первая будетъ заключать

въ себѣ время съ начала устроенія канала до настоящаго времени, а вторая съ настоящаго времени, до окончанія устройства канала. Отчеты, къ первой эпохѣ принадлежащіе, могутъ быть переданы во вновь предположенную при Государственномъ Контролѣ Коммиссію для окончанія отчетовъ Путей Сообщенія по 1828 годъ, о учрежденіи коей, въ слѣдствіе Высочайшаго повелѣнія, сдѣлано уже отъ него 28 Апрѣля представленіе въ Государственный Совѣтъ. Въ сей Коммиссіи означенные отчеты будутъ обревизованы по облегчительнымъ правиламъ. Что касается до отчетовъ въ суммѣ, нынѣ на окончательное устройство канала испрашиваемой; то оные, слѣдуя общему порядку, должны въ свое время поступить для первоначальной ревизіи по технической и денежной части въ Департаментъ Путей Сообщенія, а изъ онаго, на основаніи общихъ правилъ, въ Государственный Контроль.

Комитетъ, соглашаясь совершенно съ заключеніемъ Исправляющаго должность Государственнаго Контролера, полагалъ: отчеты въ суммахъ, употребленныхъ уже на обводный каналъ, передать для обревизованія въ предположенную при Государственномъ Контролѣ Коммиссію для окончанія отчетовъ Путей Сообщенія по 1828 годъ, когда на учрежденіе оной послѣдуетъ Высочайшее разрѣшеніе; отчеты же въ суммѣ, которая употребится на окончательное устройство канала, должны поступить въ свое время для первоначальной ревизіи по технической и денежной части въ Департаментъ Путей Сообщенія, а изъ онаго въ Государственный Контроль. Обращаясь за симъ къ предположенію объ окончаніи работъ обводнаго канала, и имѣя въ виду, что на довершеніе онаго послѣдовало уже Высочайшее повелѣніе, а послѣдне составленный для того проэктъ одобренъ Главнымъ Управленіемъ Путей Сообщенія, Комитетъ полагаетъ: 1) проэктъ сей поднести на Высочайшее утвержденіе, и по воспослѣдованіи онаго довершеніе канала произвесть посредствомъ особой Коммиссіи, составивъ оную подъ предсѣдательствомъ Инженеръ-Генералъ-Маіора Базена изъ двухъ Членовъ отъ Правительства, по назначенію С. Петербургскаго Военнаго Генералъ-Губернатора, и двухъ Членовъ отъ купечества по выбору Градскаго Общества. 2) Коммиссію сію подчинить непосредственному начальству Военнаго Генералъ-Губернатора, а для производства письменныхъ дѣлъ предоставить ему учредить при опой нужную Канцелярію, съ назначеніемъ содержанія изъ той же суммы, которая будетъ отпускаема на работы канала. 3) Изчисленную на довершеніе обводнаго канала сумму 1.504.899 р. 60 копѣекъ дозволить С. Петербургской Градской Думѣ занимать частями по мѣрѣ надобности изъ Заемнаго Банка на правилахъ 24 лѣтнихъ займовъ, и уплачивать оные изъ общихъ градскихъ доходовъ; и 4) Какъ Военный Генералъ-Губернаторъ въ присутствіи Комитета объявилъ, что онъ имѣетъ уже въ виду согласіе многихъ промышленниковъ вносить временно въ пользу города предполагаемый акцизъ, то предоставить С. Петербургскому Военному Генералъ-Губернатору учинить подробнѣйшее соображеніе, съ какого именно рода судовъ, въ какихъ случаяхъ и въ какой мѣрѣ долженъ быть опредѣленъ таковый въ пользу города акцизъ, и войти о томъ съ особымъ представленіемъ чрезъ Министерство Внутреннихъ дѣлъ.

Въ засѣданіе 2 Іюля объявлено Комитету, что Государь Императоръ положеніе Комитета Высочайше утвердить соизволилъ.

Комитетъ опредѣлилъ: сообщить о томъ С. Петербургскому Военному Генералъ-Губернатору, Главноуправляющему Путями Сообщенія и Исправляющему должность Государственнаго Контролера къ исполненію выписками изъ журнала.

Записка. При выпискѣ изъ журнала Ко-

митета Гг. Министровъ, состоявшагося 18 Февраля прошлаго 1828 года, передана мнѣ для соображенія записка Его Королевскаго Высочества, Главноуправляющаго Путями Сообщенія, содержащая предположеніе къ окончанію обводнаго около Санктпетербурга канала на счетъ городскихъ суммъ и въ отношеніи передачи въ городское вѣдомство отчетовъ и дѣлъ по произведеннымъ уже работамъ. Съ тѣмъ вмѣстѣ Комитетъ Гг. Министровъ поручилъ мнѣ представить ему свѣденіе о положеніи дѣла касательно окончанія сего канала на счетъ города, а также и мнѣніе мое: можетъ ли быть съ успѣхомъ произведена въ городскомъ вѣдомствѣ ревизія отчетовъ объ употребленныхъ уже на сей каналъ суммахъ.

Между тѣмъ, на довершеніе помянутаго канала Государю Императору благоугодно было обратить Высочайшее вниманіе, и въ слѣдствіе того по Высочайшему Его Императорскаго Величества повелѣнію, въ 1826 году поручено было Инженеръ-Генералъ-Маіору Базену составить на сіе довершеніе проэктъ, который Г. Базенъ составилъ въ 2-хъ видахъ, представивъ вмѣстѣ съ тѣмъ и исчисленія по каждому изъ сихъ проэктовъ о потребныхъ на то издержкахъ. По одному изъ нихъ, съ устроеніемъ дока, въ коемъ бы барки могли оставаться и на зиму, исчислено 2.218.231 р., а по другому, съ устроеніемъ дока въ меньшемъ видѣ, 1.286.800 р.

Съ представленіемъ къ Высочайшему усмотрѣнію одного и другаго проэкта, Государь Императоръ, одобривъ послѣдній, Высочайше повелѣть соизволилъ: препроводить оный въ Совѣтъ Главнаго Управленія Путей Сообщенія, для точнѣйшаго разсмотрѣнія и представленія на утвержденіе Его Величества.

Нынѣ, по Высочайшему повелѣнію, Г. Статсъ-Секретарь Муравьевъ препроводилъ ко мнѣ докладъ Его Королевскаго Высочества, изъ коего явствуетъ, что Генералъ-Маіору Базену поручено было вновь составить проэктъ и смѣту на довершеніе канала; что сей послѣдній проэктъ, бывъ предварительно разсмотрѣнъ въ Совѣтѣ Путей Сообщенія, найденъ Его Королевскимъ Высочествомъ во всѣхъ частяхъ одобрительнымъ, и съ такимъ заключеніемъ представленъ на Высочайшее утвержденіе, и что для приведенія онаго въ дѣйствіе по смѣтному исчисленію потребно 1.504.899 руб. 60 коп.

На семъ докладѣ Его Императорскому Величеству угодно было собственноручно написать, чтобъ я внесъ въ Комитетъ Гг. Министровъ свое соображеніе, какъ будетъ возможно исполнить сію полезную работу.

Во исполненіе сей Высочайшей воли, имѣя честь представить при семъ помянутый докладъ Его Королевскаго Высочества и одобренный проэктъ обще съ смѣтою, долгомъ считаю присовокупить, что въ настоящемъ положеніи городскихъ доходовъ и назначенныхъ уже изъ нихъ расходовъ, потребные на довершеніе обводнаго канала 1.504.899 руб. 60 коп., по мнѣнію моему, занять можно на счетъ города изъ Государственнаго Банка на правилахъ 24-лѣтняго займа, предоставя Думѣ долгъ сей уплачивать изъ остатковъ отъ ежегодныхъ расходовъ, каковыхъ должно ожидать, и которые предполагаю я имѣть въ значительной суммѣ ежегодно. А какъ и работы по довершенію канала производимы будутъ постепенно, то и заемъ я полагаю сдѣлать не вдругъ, но по мѣрѣ надобности въ каждомъ году. Въ облегченіе же платежа по предполагаемому займу, я полагалъ бы, съ довершеніемъ обводнаго канала, или даже и съ будущаго года предоставить Градскому Головѣ согласить промышляющихъ сюда хлѣбомъ и другими припасами, дабы съ каждой барки платили акцизъ, на примѣръ: 25 р., а съ полубарки отъ 15 до 10 руб. въ тече-

нін 24 лѣтъ; за протеченіемъ коихъ болѣе сего акциза не требовать.

Впрочемъ, предавая все сіе благоразсмотрѣнію Комитета Гг. Министровъ и представляя тутъ же обратно переданную мнѣ изъ онаго выше сего приведенную записку Его Королевскаго Высочества, я, въ слѣдствіе сдѣланнаго по ней вопроса: можетъ ли быть съ успѣхомъ произведена въ городскомъ вѣдомствѣ ревизія отчетовъ объ употребленныхъ уже на обводный каналъ суммахъ? честь имѣю донести, что по извѣстной ограниченности въ Городской Думѣ, и даже въ самой Казенной Палатѣ счетнаго производства, равно какъ и по роду работы, которая въ теченіи многихъ лѣтъ была производима на значительныя суммы, не изъ городскихъ доходовъ отпущенные и безъ всякаго на нея со стороны городскаго вліянія, не признаю я возможнымъ обревизованіе по тому отчетовъ возложить на Городскую Думу, такъ какъ и на Казенную Палату, по предусматриваемой въ томъ со стороны одной и другой безуспѣшности. По мнѣнію моему, обревизованіе сихъ отчетовъ съ лучшимъ успѣхомъ и съ большею точностію можетъ быть произведено Контрольною частію по вѣдомству Путей Сообщенія, и потомъ въ Государственномъ Контролѣ.

2966.—Іюля 4. Сенатскій, — *О невзысканіи пошлинъ за выдачу плановъ на лѣса, межуемые въ казенное вѣдомство.*

Правительствующій Сенатъ слушали записку изъ дѣла, начавшагося по рапорту Г. Министра Финансовъ о томъ, чтобъ за выдачу плановъ на обмежеванныя и межуемыя въ казенное вѣдомство лѣса пошлинъ не взыскивать, на каковой предметъ и испрашиваетъ въ разрѣшеніе и къ руководству на будущее время повелѣнія. Приказали: изъ дѣла сего видно, что по Вятской Казенной Палатѣ числится съ вѣдомостей Межевой Конторы за приложеніе печати къ планамъ и межевымъ книгамъ, сочиненнымъ на казенные лѣса, недоимки по межевому доходу 5.001 рубль 15 копѣекъ, о перечисленіи которыхъ въ межевый доходъ тамошній Оберъ-Форстмейстеръ представлялъ къ Г. Министру Финансовъ, а онъ въ рапортѣ Сенату объясняетъ, что таковаго взысканія, по чрезвычайной обширности во многихъ Губерніяхъ казенныхъ лѣсовъ, не приносящихъ по большой части никакихъ казнѣ доходовъ, но сохраняемыхъ для потомственныхъ нуждъ Государства, допустить невозможно, тѣмъ болѣе, что на содержаніе Межеваго Корпуса, кромѣ означенныхъ пошлинныхъ денегъ, отпускаются значительныя изъ общихъ Государственныхъ доходовъ суммы; почему и полагаетъ, какъ означенные 5.001 рубль 15 копѣекъ, такъ и за другіе, межуемые въ казенное вѣдомство лѣса, подобныхъ пошлинъ не взыскивать; каковое Г. Министра Финансовъ заключеніе, Сенатъ находитъ согласнымъ съ указомъ Сената отъ 5 Ноября 1809 года, которымъ Межевой Канцеляріи, а чрезъ нея и всѣмъ Межевымъ Конторамъ предписано поступить по сдѣланному 1-мъ Сената Департаментомъ, по представленію бывшаго Государственнаго Казначея въ 1808 году, постановленію, объ отсылкѣ въ мѣстное Начальство на отрѣзанныя по межеванію въ казенное вѣдомство лѣсныя дачи плановъ съ книгами, безъ взысканія за приложеніе къ нимъ Государственной печати пошлинныхъ денегъ, по тому уваженію, что всѣ сборы пошлинъ и лѣсныхъ доходовъ поступаютъ въ общую Государственную массу, изъ которой Государственное Казначейство обязывалось заплатить въ межевый доходъ ту пошлину на счетъ лѣсныхъ сборовъ, а потомъ оную же сумму принять изъ межеваго вѣдомства; изъ чего, по мнѣнію того Государственнаго Казначея, и выходитъ одинъ замѣнъ изъ суммы въ сумму, а не существенный доходъ. За каковымъ со стороны Сената распоряженіемъ, упомянутая сумма 5.001 рубль 15 коп. Вятскою Межевою Конторою

почитается въ числѣ недоимки по межевому доходу неправильно и въ противность того указа. Почему, согласно съ заключеніемъ Г. Министра Финансовъ, означенную сумму изъ числа недоимки и надлежитъ исключить. А какъ изъ рапорта Межевой Канцеляріи видно, что и отъ нея разосланы на таковые же казенные лѣса планы съ межевыми книгами въ Тверскую, Тамбовскую, Пензенскую и Вологодскую Губерніи, съ предоставленіемъ перечисленія въ межевый доходъ 301.132 руб. 14½ коп., каковое распоряженіе также учинено въ противность упомянутаго указа Сената; и для того, согласно вышеизъясненному заключенію Г. Министра Финансовъ и на основаніи означеннаго постановленія 1-го Сената Департамента, Межевой Канцеляріи предписать, дабы она всѣ сіи суммы изъ числа недоимки исключила, и о таковомъ исключеніи отнеслась въ тѣ мѣста, на которыя возлагала взысканіе или перечисленіе сей недоимки въ межевый доходъ, а за неправильное ея и Вятской Межевой Конторы дѣйствіе слѣдовало бы поступить по законамъ; но какъ опое учинено ими до состоянія Всемилостивѣйшаго Манифеста 22 Августа 1826 года, то отъ онаго и освободить ихъ по силѣ того Манифеста, съ тѣмъ, чтобы Межевая Канцелярія и всѣ Межевыя Конторы отнюдь не отступали отъ упомянутаго указа Сената, подъ строгою за сіе отвѣтственностію. О чемъ въ Межевую Канцелярію и во всѣ Межевыя Конторы послать указы, каковымъ о семъ дать знать и Г. Министру Финансовъ.

2967.—Іюля 8. (*) Высочайше утвержденное мнѣніе Государственнаго Совѣта.—*О штатѣ Экспедиціи Ордена Св. Анны, при Капитулѣ Россійскихъ Орденовъ учреждаемой.*

Государственный Совѣтъ въ Департаментѣ Государственной Экономіи и въ Общемъ Собраніи, разсмотрѣвъ представленіе Канцлера Россійскихъ Орденовъ объ учрежденіи и штатѣ особой при Капитулѣ Экспедиціи ордена Св. Анны, и принявъ въ уваженіе, что Экспедиція сія учреждается на основаніи Высочайшаго Статута и должна нынѣ же воспріять свое дѣйствіе, мнѣніемъ полагаетъ: проэктъ штата Экспедиціи ордена Св. Анны (**) поднести къ Высочайшему Его Императорскаго Величества подписанію, и сверхъ слѣдующей по оному ежегодно суммы, отпустить единовременно изъ Государственнаго Казначейства 5000 руб. на покупку мебели и прочихъ необходимыхъ вещей.

Резолюція: Быть по сему.

2968.—Іюля 8. (***) Высочайше утвержденное положеніе временной Контрольной Коммиссіи для ревизіи отчетовъ вѣдомства Путей Сообщенія по 1828 годъ.

Указъ Сенату. Желая привести къ скорѣйшему окончанію ревизію отчетовъ вѣдомства Путей Сообщенія по 1828 годъ, производимую нынѣ въ разныхъ мѣстахъ, какъ-то: съ 1816 по 1826 годъ во временномъ Счетномъ Комитетѣ при Главномъ Управленія Путей Сообщенія и во временной Счетной Коммиссіи при Государственномъ Контролѣ, а за 1826 и 1827 годы, частію въ Департаментѣ Путей Сообщенія, а частію въ Государственной Экспедиціи для ревизіи счетовъ, — Мы поручали Главноуправляющему Путями Сообщеній и Исправляющему должность Государственнаго Контролера изыскать способы и начертать облегчительныя правила для разсмотрѣнія и рѣшенія сихъ отчетовъ, подобно тому, какъ предназначено окончить счеты военнаго вѣдомства по 1828 годъ.

(*) Распубликовано отъ Сената 19 Августа.
(**) Штатъ см. въ концѣ Тома.
(***) Распубликовано отъ Сената 29 Іюля.

Въ слѣдствіе сего составлено ими положеніе о временной Контрольной Коммиссіи для ревизіи отчетовъ вѣдомства Путей Сообщенія по 1828 годъ, которое и разсмотрѣно въ Государственномъ Совѣтѣ.

Утвердивъ и препровождая при семъ означенное положеніе и штатъ временной Коммиссіи, повелѣваемъ привести оныя въ должное исполненіе.

Положеніе о временной Контрольной Коммиссіи для ревизіи отчетовъ вѣдомства Путей Сообщенія по 1828 годъ.

Часть I.—Учрежденіе Временной Коммиссіи.

Гл. I.—*Цѣль учрежденія Коммиссіи и зависимость оной.*

§ 1. Временная Контрольная Коммиссія учреждается съ цѣлію, привести къ скорѣйшему окончанію, по облегчительнымъ правиламъ, ревизію отчетовъ вѣдомства Путей Сообщенія по 1828 годъ, производимую нынѣ въ разныхъ мѣстахъ, какъ-то: по 1826 годъ въ особомъ временномъ Счетномъ Комитетѣ, при Главномъ Управленіи Путей Сообщенія учрежденномъ, и частію во временной Счетной Коммиссіи, состоящей подъ начальствомъ Государственнаго Контролера, а за 1826 и 1827 годы, частію въ Департаментѣ Путей Сообщенія, частію въ Государственной Экспедиціи для ревизіи счетовъ.

§ 2. Коммиссія состоитъ подъ главнымъ Начальствомъ Государственнаго Контролера.

Гл. II.—*Составъ Контрольной Коммиссіи.*

§ 3. Составъ Коммиссіи опредѣляется прилагаемымъ при семъ штатомъ.

§ 4. Главные чиновники, составляющіе сію Коммиссію, суть: a) Управляющій Коммиссіею, состоящій на степени равной съ Директорами Министерскихъ Департаментовъ. b) Оберъ-Контролеры, состоящіе на равной степени съ Начальниками Отдѣленій Министерскихъ Департаментовъ. c) Контролеры, состоящіе на равной степени съ Начальниками столовъ и Контролерами въ Министерскихъ Департаментахъ.

§ 5. Въ Коммиссіи, для производства повѣрки счетовъ и разсмотрѣнія счетныхъ дѣлъ, учреждаются два Отдѣленія.

§ 6. Каждое Отдѣленіе составляется изъ двухъ столовъ и управляется Оберъ-Контролеромъ.

§ 7. Оберъ-Контролеры Коммиссіи, къ коимъ, по усмотрѣнію Государственнаго Контролера, присоединяется иногда еще Оберъ-Контролеръ изъ другаго мѣста Государственнаго Контроля, составляютъ общее присутствіе подъ предсѣдательствомъ Управляющаго, который присутствуетъ и въ Совѣтѣ Государственнаго Контроля, но только по дѣламъ своей Коммиссіи, или по особому назначенію Государственнаго Контролера.

§ 8. При Коммиссіи полагается Журналистъ, исправляющій должность и Секретаря при Управляющемъ; Экзекуторъ, исправляющій должность и Казначея, и Архиваріусъ.

§ 9. Опредѣленіе и увольненіе чиновниковъ Коммиссіи производится на основаніи Общаго Учрежденія Министерствъ.

§ 10. Съ открытіемъ временной Контрольной Коммиссіи, прекращается дѣйствіе временнаго Счетнаго Комитета, при Главномъ Управленіи Путей Сообщенія состоящаго.

§ 11. 1-е Отдѣленіе Комитета, завѣдывающее ревизіею техническихъ отчетовъ, поступаетъ въ вѣдомство Технической Ревизіонной Коммиссіи, состоящей при Главномъ Управленіи Путей Сообщенія, и подъ надзоромъ оной доканчиваетъ повѣрку техническихъ отчетовъ.

§ 12. 2-е Отдѣленіе Комитета, завѣдывающее ревизіею денежныхъ отчетовъ, сдаетъ ихъ на окончательное обревизованіе въ учреждаемую Контрольную Коммиссію, съ принадлежащими къ нимъ техническими отчетами, окончательно повѣренными въ 1-мъ Отдѣленіи.

§ 13. Всѣ распоряженія по 2-му Отдѣле-

канчивается не далѣе, какъ въ двумѣсячный срокъ, послѣ чего Комитетъ закрывается.

§ 14. Чиновники 2-го Отдѣленія Комитета поступаютъ въ составъ учреждаемой Контрольной Коммиссіи и занимаютъ въ оной мѣста по усмотрѣнію и назначенію Государственнаго Контролера.

§ 15. Чиновники, кои окажутся излишними, или ненужными, причисляются къ Герольдіи до опредѣленія ихъ къ должностямъ, съ производствомъ въ теченіи полугода получаемаго ими жалованья; а Оберъ-Контролеръ, при Коммиссіи состоящій, съ своимъ Помощникомъ, перемѣщаются по усмотрѣнію Государственнаго Контролера.

ГЛ. III. — *Порядокъ передачи книгъ, счетовъ и дѣлъ въ Коммиссію.*

§ 16. Временный Счетный Комитетъ Путей Сообщенія доставитъ предварительно въ учреждаемую Контрольную Коммиссію опись денежнымъ отчетамъ, слѣдующимъ къ передачѣ въ оную.

§ 17. Опись должна имѣть слѣдующее раздѣленіе:

1. Отчетамъ, обревизованнымъ и окончательно заключеннымъ въ Комитетѣ.

Примѣчаніе. Отчеты сіи предполагаются къ передачѣ въ Контрольную Коммиссію, не для ревизіи, но единственно для справокъ, при ревизіи другихъ отчетовъ, имѣющихъ съ ними связь и для общаго обозрѣнія, во всѣхъ ли суммахъ даны отчеты.

2. Отчетамъ обревизованнымъ, но окончательно незаконченнымъ, за неполученіемъ объясненій.

3. Отчетамъ, состоящимъ въ ревизіи.

4. Отчетамъ, не начатымъ ревизіею.

§ 18. Въ описи должны быть показаны всѣ счеты, книги и документы, къ отчетамъ принадлежащіе, включая и дѣла, составившіяся по ревизіи отчетовъ, съ присовокупленіемъ объясненія, до какой степени доведена повѣрка отчетовъ, состоящихъ въ ревизіи.

§ 19. Въ описи сверхъ того должно быть означено, при какихъ денежныхъ отчетахъ имѣются Техническіе отчеты, повѣренные установленнымъ порядкомъ въ 1-мъ Отдѣленіи Комитета, и при какихъ, таковыхъ отчетовъ нѣтъ.

§ 20. Въ опись не включаются дѣла, вытребованныя Комитетомъ откуда либо для справокъ, или доставленныя въ оный случайно, для какихъ-либо соображеній; Комитетъ возвращаетъ дѣла сіи по принадлежности въ тѣ мѣста, откуда онѣ были вытребованы или присланы.

§ 21. По доставленіи въ Контрольную Коммиссію означенной описи, начинается передача отчетовъ, со всѣми къ нимъ приложеніями, которые Коммиссія принимаетъ согласно описи.

§ 22. Въ слѣдъ за передачею отчетовъ Комитетъ препровождаетъ въ Контрольную Коммиссію, при особой описи, всѣ узаконенія и постановленія, служившія оному руководствомъ при ревизіи.

§ 23. Тѣмъ временемъ, какъ будутъ передаваться отчеты и дѣла изъ Комитета въ Контрольную Коммиссію, Департаментъ Путей Сообщенія приготовляетъ къ передачѣ въ оную имѣющіеся у него отчеты за 1826 и 1827 годы; но прежде истеченія двухъ мѣсяцевъ не передаетъ оныхъ, дабы въ пріемѣ не произошло затрудненія.

§ 24. По прошествіи двухъ мѣсяцевъ, Департаментъ доставляетъ въ Контрольную Коммиссію сперва опись, а потомъ въ теченіи одного мѣсяца и самые отчеты въ томъ самомъ порядкѣ, какъ постановлено въ §§ 16, 17, 18, 19, 20 и 21.

§ 25. Сверхъ того, какъ Временный Счетный Комитетъ, такъ и Департаментъ Путей Сообщенія, при передачѣ отчетовъ дадутъ предварительно Контрольной Коммиссіи свѣ-

денія о непоступившихъ на ревизію по денежнымъ суммамъ отчетахъ, сколько имъ то извѣстно, съ объясненіемъ о мѣрахъ, принятыхъ къ истребованію оныхъ.

§ 26. Что принадлежитъ до отчетовъ вѣдомства Путей Сообщенія, кои поступили уже прежде изданія сего Положенія въ Государственный Контроль и находятся частію во Временной Счетной Коммиссіи, частію въ Государственной Экспедиціи для ревизіи счетовъ; то порядокъ передачи ихъ въ Контрольную Коммиссію предоставляется усмотрѣнію Государственнаго Контролера.

§ 27. Дѣла Оберъ-Контролера, состоящаго при Временномъ Счетномъ Комитетѣ, также передаются, при надлежащихъ описяхъ, въ Контрольную Коммиссію.

ГЛ. IV. — *Порядокъ производства дѣлъ и обязанности Контрольной Коммиссіи.*

§ 28. По полученіи книгъ, счетовъ и дѣлъ въ Контрольную Коммиссію, Управляющій оною распредѣляетъ ихъ по Отдѣленіямъ, сколь возможно уравнительно и по предметамъ.

§ 29. Коммиссія предварительно займется приведеніемъ, поколику то возможно, въ извѣстность, къ какимъ изъ отчетовъ денежныхъ не достаетъ отчетовъ Техническихъ, и составя таковымъ реэстръ, препровождаетъ оный въ Техническую Ревизіонную Коммиссію, при Главномъ Управленіи Путей Сообщенія состоящую, съ тѣмъ, чтобы сія Техническая Коммиссія удостовѣрила, всѣ ли значущіеся въ реэстрѣ отчеты у нея имѣются, и если не всѣ, то приняла бы зависящія отъ нея мѣры къ истребованію оныхъ отъ кого слѣдуетъ.

§ 30. Техническіе отчеты передаются изъ Технической Ревизіонной Коммиссіи въ Контрольную Коммиссію, по мѣрѣ обревизованія, при особыхъ описяхъ.

§ 31. Контрольная Коммиссія не требуетъ Техническихъ отчетовъ, прежде окончательной повѣрки оныхъ въ Тихнической Ревизіонной Коммиссіи, равнымъ образомъ и сія послѣдняя не затрудняетъ Контрольную Коммиссію требованіемъ справокъ изъ денежныхъ отчетовъ; но въ такомъ случаѣ, когда при повѣркѣ Техническихъ отчетовъ встрѣтится необходимая надобность сдѣлать какое-либо сличеніе съ отчетами денежными, Техническая Ревизіонная Коммиссія посылаетъ для сего въ Контрольную Коммиссію своего чиновника.

§ 32. Разсмотрѣніе въ Контрольной Коммиссіи дѣлъ и счетныхъ выписокъ, повѣрка книгъ и счетовъ и сличеніе денежныхъ отчетовъ съ обревизованными Техническими, производятся Контролерами и ихъ Помощниками подъ наблюденіемъ Оберъ-Контролеровъ, на основаніи правилъ, изложенныхъ во 2 части сего Положенія.

§ 33. Контролеры обязаны изъ дѣлъ, счетныхъ выписокъ, книгъ, счетовъ и Техническаго сличенія съ денежнымъ, составлять записки, объясняющія существо дѣла, отвѣтствуя за вѣрность и правильность изложенія онаго.

§ 34. Записки, Контролеромъ составленныя, поступаютъ на разсмотрѣніе Оберъ-Контролера, который, свѣривъ ихъ съ дѣломъ и присовокупивъ мнѣніе свое, представляетъ Управляющему, или Общему Присутствію Коммиссіи за своимъ подписаніемъ и скрѣпою Контролера.

§ 35. Записки представляются Управляющему въ такомъ случаѣ, когда дѣло требуетъ предварительныхъ сношеній съ другими мѣстами и лицами о пополненіи или поясненіи замѣченныхъ при повѣркѣ обстоятельствъ.

§ 36. Исполненіе въ семъ случаѣ дѣлается по резолюціи Управляющаго.

§ 37. Общему Присутствію представляются записки по дѣламъ, приготовленнымъ къ окончательному заключенію.

§ 38. Рѣшеніе Общаго Присутствія надписывается на самыхъ сихъ запискахъ, скрѣ-

пляется Секретаремъ и утверждается подписью Оберъ-Контролеровъ.

§ 39. Записки сіи, заключающія существо дѣла и рѣшеніе Общаго Присутствія, замѣняютъ опредѣленія или журналы.

§ 40. Рѣшенія Общаго Присутствія приводятся въ исполненіе не иначе, какъ съ утвержденія Управляющаго.

§ 41. Въ случаѣ разногласія между Оберъ-Контролерами, или несогласія Управляющаго съ рѣшеніемъ Общаго Присутствія, дѣло поступаетъ на разрѣшеніе Государственнаго Контролера съ изъясненіемъ всѣхъ мнѣній.

§ 42. Рѣшенія Общаго Присутствія, утвержденныя Управляющимъ, почитаются окончательными: 1) По дѣламъ, книгамъ и счетамъ, не заключающимъ въ себѣ никакихъ начетовъ. 2) По дѣламъ, книгамъ и счетамъ, по коимъ открытые начеты подходятъ подъ Всемилостивѣйшіе Манифесты и потому подлежатъ къ сложенію, и 3) По дѣламъ, книгамъ и счетамъ, по коимъ открыты будутъ: а) Начеты маловажные, не превышающіе на каждое лице порознь 200 руб., которые хотя бы и не подходили подъ Манифесты, оставляются безъ взысканія по маловажности. б) Начеты, простирающіеся отъ 200 до 2.000 руб., кои по рѣшеніямъ Коммиссіи слѣдовать будутъ ко взысканію съ виновныхъ.

§ 43. Коммиссія въ послѣднемъ случаѣ сообщаетъ Начальству, въ вѣдомствѣ коего виновный находится, для надлежащихъ распоряженій о взысканіи и въ тоже время даетъ знать Департаменту Государственнаго Казначейства, для наблюденія за производствомъ взысканія, па основаніи указа 18 Генваря 1823 года.

§ 44. По дѣламъ, книгамъ и счетамъ, по коимъ опредѣлено будетъ на кого-либо взысканіе свыше 2.000 руб., Коммиссія входитъ съ представленіемъ въ Совѣтъ Государственнаго Контроля.

§ 45. Представленіе, уваженное Совѣтомъ, поступаетъ на дальнѣйшее заключеніе Государственнаго Контролера.

§ 46. Государственный Контролеръ утверждаетъ взысканія до 10.000 руб. окончательно, и отъ своего лица предписываетъ, или сообщаетъ, кому слѣдуетъ, по принадлежности, о принятіи мѣръ ко взысканію; а для наблюденія за производствомъ онаго, на основаніи указа 18 Генваря 1823 года, увѣдомляетъ Министра Финансовъ.

§ 47. О взысканіяхъ свыше 10.000 рублей Государственный Контролеръ заключеніе Совѣта съ своимъ мнѣніемъ представляетъ на утвержденіе Правительствующаго Сената.

§ 48. Ежели по повѣркѣ книгъ и счетовъ, окажутся такіе недостатки, или передачи, которые, по строгомъ разсмотрѣніи и соображеніи въ Общемъ Присутствіи Коммиссіи всѣхъ обстоятельствъ, единогласно признаны будутъ произшедшими отъ случаевъ неизбѣжныхъ и независѣвшихъ ни отъ распорядителей, ни отъ приходчиковъ; то Коммиссія, полагая принять произшедшій отъ того убытокъ на счетъ казны, заключаетъ счетъ, или книгу окончательно рѣшенными, коль скоро убытокъ не превышаетъ 2.000 руб.; о принятіи же на счетъ казны убытка свыше сей суммы, вноситъ представленіе въ Совѣтъ Государственнаго Контроля съ изложеніемъ обстоятельствъ.

§ 49. Когда обстоятельства сіи Совѣтомъ и самимъ Государственнымъ Контролеромъ признаны будутъ уважительными, тогда убытокъ слагается и пріемлется на счетъ казны, если оный составляетъ по одному счету не болѣе 10.000 рублей.

§ 50. О сложеніи убытка, простирающагося свыше 10.000 руб., Государственный Контролеръ представляетъ Правительствующему Сенату.

§ 51. Ежели Государственный Контролеръ, по разсмотрѣніи представленія Коммиссіи и

заключенія Совѣта, не признаетъ приведенныхъ ею причинъ достаточными къ сложенію убытка, тогда опредѣляется взысканіе по § 46, или вносится представленіе въ Правительствующій Сенатъ о утвержденіи взысканія по § 47.

§ 52. Симъ оканчиваются въ Государственномъ Контролѣ дѣла по взысканіямъ; самое же производство сихъ взысканій поручается кому слѣдуетъ, по усмотрѣнію Правительствующаго Сената: ибо сіе къ обязанности Государственнаго Контроля, по существующимъ узаконеніямъ, не принадлежитъ.

§ 53. Если бы по теченію ревизіи въ Контрольной Коммиссіи открылся отпускъ денегъ, вещей, или матеріаловъ такому мѣсту, или лицу, отъ котораго въ употребленіи оныхъ не представленъ отчетъ; то въ семъ случаѣ Коммиссія входитъ въ сношеніе съ Департаментомъ Путей Сообщенія, для побужденія, кого слѣдуетъ, къ немедленному доставленію онаго.

§ 54. Всѣ недосланные отчеты доставляются въ Контрольную Коммиссію помѣрѣ истребованія оныхъ, чрезъ Департаментъ Путей Сообщенія.

§ 55. Съ окончаніемъ каждаго года и именно въ Генварѣ наступившаго, представляетъ Контрольная Коммиссія Государственному Контролеру, для внесенія на Высочайшее усмотрѣніе:

1) Отчетъ, извлеченный изъ обревизованныхъ въ теченіи года книгъ и счетовъ, съ изложеніемъ, сколько представитъ возможность, въ краткомъ, но ясномъ видѣ, оборотовъ вѣдомства Путей Сообщенія, отдѣльно по годамъ, повѣркою оконченнымъ.

2) Годовую вѣдомость о теченіи дѣлъ и успѣхѣ повѣрки книгъ и счетовъ.

§ 56. Независимо отъ сего, Контрольная Коммиссія представлять будетъ Государственному Контролеру ежемѣсячныя вѣдомости о занятіяхъ, на основаніи Общаго Учрежденія Министерствъ.

§ 57. Государственный Контролеръ предпишетъ Коммиссіи въ свое время формы для составленія отчетовъ и вѣдомостей, примѣненныя къ свойству дѣлъ Коммиссіи, по ближайшему на опытѣ усмотрѣнію: порядка и хода оныхъ и самой возможности.

§ 58. По мѣрѣ окончанія дѣлъ и повѣрки книгъ и счетовъ, Контрольная Коммиссія сдаетъ оныя при описяхъ, на законномъ основаніи, для храненія въ Главный Контрольный Архивъ.

ГЛ. V. — *О способахъ къ ускоренію дѣлопроизводства въ Коммиссіи.*

1. По внутреннему распорядку.

§ 59. За необревизованіемъ одного счета не останавливать заключенія другаго, хотя бы оба они и въ нѣкоторой связи были, но составлять изъ перваго особенныя выписки о тѣхъ предметахъ, кои нужны къ соображенію съ послѣднимъ, при семъ и хранить оныя, дабы такимъ образомъ счеты одного года не останавливали счетовъ другаго года.

2. По сношенію съ внѣшними мѣстами.

§ 60. Дабы Контрольная Коммиссія не была останавливаема въ производствѣ ревизіи и рѣшеніи дѣлъ медленнымъ доставленіемъ свѣденій отъ мѣстъ и лицъ вѣдомства Путей Сообщенія, Главноуправляющій Путями Сообщенія имѣетъ дать предписанія всѣмъ мѣстамъ и лицамъ сего вѣдомства о неукоснительномъ исполненіи требованій по сему Коммиссіи.

§ 61. Для побужденія къ тому же мѣстъ и лицъ гражданскихъ вѣдомствъ, Государственный Контролеръ имѣетъ войти съ представленіемъ въ Правительствующій Сенатъ о повсемѣстномъ распубликованіи о семъ отъ Сената указами.

§ 62. Всякая медленность въ рѣшеніи дѣлъ, которая произойдетъ отъ несвоевременнаго доставленія свѣденій по требованіямъ Контрольной Коммиссіи, и въ которыхъ не будетъ представлено уважительныхъ причинъ, обратитс

на отвѣтственность мѣстъ и лицъ, недоставившихъ требуемыхъ свѣденій.

Гл. VI.—*Власть и отвѣтственность Контрольной Коммиссіи.*

§ 63. Коммиссія дѣйствуетъ отдѣльно, состоя на степени, равной Министерскимъ Департаментамъ.

§ 64. Коммиссія дѣйствуетъ и производитъ дѣла на основаніи Общаго Учрежденія Министерствъ по всѣмъ тѣмъ предметамъ, по которымъ не постановлено здѣсь особыхъ въ отмѣну онаго правилъ.

§ 65. Коммиссія подлежитъ отвѣтственности по общимъ Государственнымъ законамъ: а) За медленное теченіе дѣлъ. б) За неоткрытіе чрезъ свою невнимательность казеннаго убытка, который подлежитъ взысканію на основаніи сихъ правилъ. в) За неправильное сложеніе взысканія по предоставленному ей праву, и г) Вообще за противузаконныя дѣйствія, если оныя, а равно и всякое упущеніе, обнаружены будутъ Государственнымъ Контролеромъ, при внезапной ревизіи его, или по другимъ какимъ либо случаямъ, которые новой ревизіи востребовать могутъ.

ЧАСТЬ II.—Правила повѣрки въ Контрольной Коммиссіи книгъ и счетовъ вѣдомства Путей Сообщенія.

Гл. I.—*О разсмотрѣніи отчетовъ, по коимъ до передачи ихъ въ Коммиссію повѣрка производилась, но не окончена.*

§ 66. Въ числѣ отчетовъ, по коимъ повѣрка производилась, могутъ заключаться: а) Отчеты, по коимъ, за произведеніемъ по всѣмъ статьямъ повѣркою, остаются къ окончательному заключенію одни открытые при повѣркѣ начеты и убытки. б) Отчеты, по коимъ повѣрка была начата, но не по всѣмъ статьямъ произведена.

§ 67. По отчетамъ перваго изъ сихъ разрядовъ, Коммиссія не входитъ въ перевѣрку, но обращается единственно къ разсмотрѣнію открытыхъ по нимъ начетовъ и убытковъ.

§ 68. Коммиссія соображаетъ истребованныя по симъ начетамъ и убыткамъ объясненія, а въ случаѣ надобности, требуетъ дополненій по тѣмъ статьямъ, кои недостаточны.

§ 69. По приведеніи всѣхъ таковыхъ начетовъ въ надлежащую ясность и соображеніи истребованныхъ объясненій съ существомъ дѣла, Коммиссія полагаетъ по каждому отчету заключеніе о взысканіи или сложеніи начетовъ.

§ 70. По отчетамъ втораго разряда, Коммиссія производитъ повѣрку вполнѣ на основаніи правилъ, въ слѣдующей главѣ изложенныхъ.

Гл. II. — *О повѣркѣ отчетовъ, по коимъ произведено оной не было.*

§ 71. Въ каждой книгѣ или счетѣ Коммиссія повѣряетъ: а) Вѣрность изчисленій по статьямъ. б) Общія перечни прихода, расхода и остатка.

И разсматриваетъ, на основаніи указа Правительствующаго Сената 23 Генваря 1824 года, по всѣмъ ли статьямъ въ книгахъ имѣются узаконенныя росписки.

§ 72. За тѣмъ обращается къ повѣркѣ законности и правильности приходовъ и расходовъ, съ наблюденіемъ слѣдующихъ правилъ:

По приходамъ:

§ 73. Приходы повѣряются съ документами, при книгѣ, или счетѣ приложенными.

§ 74. Никакихъ дальнѣйшихъ соображеній по приходамъ не предполагается, для избѣжанія повтореній повѣрки, которая должна производиться единственно по расходамъ, въ томъ уваженіи, что при семъ сами собою повѣряются и всѣ приходы.

§ 75. Изъ сего правила исключаются единственно сборы по судоходству и штрафныя деньги; по симъ предметамъ Коммиссія вхо-

дитъ въ разсмотрѣніе законности сбора и взысканія штрафныхъ денегъ.

По расходамъ:

§ 76. Расходы вообще раздѣляются на два главные разряда:

Къ первому принадлежатъ отпуски и отсылка или отправленіе денежныхъ суммъ, матеріаловъ, вещей и припасовъ отъ одного мѣста или лица къ другому мѣсту или лицу.

Ко второму, дѣйствительное употребленіе суммъ, матеріаловъ, вещей и припасовъ.

§ 77. По расходамъ, къ первому разряду принадлежащимъ, Коммиссія сличаетъ отпускъ, отсылку, или отправленіе суммъ, матеріаловъ, вещей и припасовъ, съ книгами и счетами мѣстъ и лицъ, получившихъ оныя.

§ 78. Если отпускъ денегъ, матеріаловъ и вещей или припасовъ произведенъ мѣсту или лицу, коего счеты не принадлежатъ разсмотрѣнію Коммиссіи, то о сличеніи сего отпуска Коммиссія сносится съ тѣмъ вѣдомствомъ, на разсмотрѣніе коего счеты сіи поступили.

§ 79. Расходы втораго разряда, заключающіе въ себѣ дѣйствительное употребленіе суммъ, матеріаловъ, вещей и припасовъ, повѣряются на слѣдующемъ основаніи.

§ 80. Первую и важнѣйшую статью сихъ расходовъ составляетъ употребленіе суммъ на разныя казенныя операціи, какъ-то: на заготовленіе матеріаловъ, мундирныхъ и аммуничныхъ вещей, провіанта, фуража и другихъ припасовъ; на развозку оныхъ, на строеніе и работы и на прочія надобности, неограниченныя штатами и положеніями, но зависящія отъ цѣны вещей и хозяйственныхъ въ заготовленіи оныхъ распоряженій.

§ 81. По расходамъ, къ сей статьѣ принадлежащимъ, Коммиссія разсматриваетъ:

а) Ежели операціи произведены хозяйственнымъ распоряженіемъ:

1. Было ли на таковое хозяйственное распоряженіе дозволеніе Главноуправляющаго Путями Сообщенія. 2. Согласно ли съ предписаніемъ, или наставленіемъ Начальства дѣйствовалъ чиновникъ, коему поручено было исполненіе операціи. 3. Не превышаютъ ли цѣны заплаченныя за вещи, припасы и матеріалы, за перевозку оныхъ и за работы, цѣнъ справочныхъ того времени, или утвержденныхъ по общимъ узаконеніямъ. 4. Не превышаетъ ли число купленныхъ для новаго строенія матеріаловъ противу назначенныхъ въ смѣтахъ?

Замѣчаніе. Слѣдовало ли производить таковую постройку, сіе подлежитъ разсмотрѣнію Ревизіонной Технической Коммиссіи.

5. Въ надлежащей ли годности и сполна ли заготовленныя вещи, припасы и матеріалы, поступили въ приходъ, куда слѣдовало. 6. Засвидѣтельствовано ли на законномъ основаніи исправное окончаніе строеній и работъ, и не оказалось ли чего невыполненнымъ противу смѣтъ?

б) Ежели операція произведена подрядомъ:

1) Были ли условія контракта предварительно разсмотрѣны въ Главномъ Управленіи и съ разрѣшенія ли Главноуправляющаго заключенъ оный. 2) Не превышаютъ ли цѣны подряда, цѣнъ справочныхъ, или утвержденныхъ, въ такомъ случаѣ, если подрядъ сей совершенъ самими мѣстами, или лицами, по власти, имъ предоставленной, безъ особаго высшаго утвержденія. 3) Сполна ли подряженное и въ надлежащей ли годности выставлено и въ приходъ записано, и выполнены ли всѣ прочія условія контракта. 4) Не перебрано ли подрядчикомъ излишнихъ изъ казны денегъ. 5) Не было ли на счетъ неисправныхъ подрядчиковъ покупки, съ передачею противу договоренныхъ цѣнъ и сдѣлано ли взысканіе передачъ съ узаконеннымъ штрафомъ. 6) Взысканы ли съ подрядчика деньги за гербовую бумагу, если кон-

трактъ писанъ на простой, или низшаго достоинства бумагѣ, противу суммы подряда.

Примѣчаніе. Какъ при счетахъ прилагаются иногда не подлинные контракты, но засвидѣтельствованныя съ нихъ копіи, изъ коихъ нельзя видѣть, на какой бумагѣ контрактъ писанъ; то въ семъ случаѣ Коммиссія не входитъ въ изысканіе о достоинствѣ бумаги, на которой контрактъ писанъ; но когда копія окажется по другимъ причинамъ недостаточною, тогда уже Коммиссія требуетъ подлинный контрактъ.

§ 82. Вторую статью расходовъ составляетъ употребленіе суммъ, припасовъ и вещей на содержаніе и продовольствіе мѣстъ, лицъ и командъ, ограниченное штатами и особенными Положеніями, какъ-то: Расходы на жалованье и канцелярскія издержки. Расходы на столовыя, порціонныя и квартирныя деньги. Расходъ провіанта и фуража. Расходъ мундирныхъ, аммуничныхъ и разныхъ другихъ вещей. Расходъ на ремонтъ лошадей, разныхъ вещей и строеній.

§ 83. Коммиссія по сей статьѣ повѣряетъ, не превышаютъ ли расходы вообще штатнаго положенія, наблюдая при томъ, не было ли излишнихъ выдачъ, по неполному комплекту людей, противу списочнаго состоянія командъ.

§ 84. Если окажутся расходы, допущенные сверхъ штатовъ, назначенныхъ Учрежденіемъ Управленія Путей Сообщенія, Высочайше утвержденнымъ 20 Ноября 1809 года, то въ принятіи оныхъ на счетъ казны поступать на основаніи указа 27 Марта 1824 года.

§ 85. Третью статью расходовъ составляетъ расходъ матеріаловъ, припасовъ и вещей, выпускаемыхъ въ продажу по негодности, или ненадобности, и отпускаемыхъ разнымъ мѣстамъ и лицамъ за деньги и въ ссуду, а также и самыхъ денегъ, выдаваемыхъ въ ссуду съ разрѣшенія Главноуправляющаго Путями Сообщенія.

§ 86. По всѣмъ расходамъ сей третьей статьи Коммиссія повѣряетъ:

По продажѣ: а) На законномъ ли основаніи послѣдовали отъ Начальства предписанія о продажѣ. б) Согласно ли съ таковыми предписаніями производилась самая продажа. в) Соблюдены ли при томъ правила, для производства торговъ и продажи постановленныя. г) Записаны ли въ приходъ вырученныя деньги?

По отпускамъ за деньги: Сполна ли поступили деньги, сколько ихъ за отпущенное количество слѣдовало и записаны ли онѣ въ приходъ?

По ссудамъ: а) Согласно ли съ предписаніемъ Начальства произведены отпуски денегъ, матеріаловъ, припасовъ и вещей въ ссуду. б) Возвращено ли отпущенное и записано ли въ приходъ. в) Въ точности ли со стороны заимовзятелей выполнены условія, на основаніи коихъ ссуда сдѣлана. г) Произведено ли съ нихъ, въ случаѣ неисправности, законное взысканіе?

§ 87. Четвертую статью расходовъ составляетъ употребленіе денежныхъ суммъ, матеріаловъ, припасовъ и вещей на случайныя потребности, штатами неограниченныя.

Сюда принадлежатъ: а) Расходы на эстафеты, прогоны и путевыя издержки. б) Расходы экстренные нетерпящіе, времени. в) Расходы мелочные на разныя покупки и починки.

§ 88. При повѣркѣ сихъ расходовъ, Коммиссія удостовѣряется въ правильности ихъ.

а) Относительно прогоновъ: Имѣло ли то лице, которому прогоны отпущены, право на полученіе отъ казны въ томъ случаѣ, по которому поѣздка была, и столько ли закономъ присвоено оному лошадей, на сколько прогоны отпущены?

б) Относительно расходовъ экстрен-

ныхъ не терпящихъ времени. Если по дѣлу оказывается дѣйствительная экстренность произведенной работы, то подробной повѣрки мелочнымъ, оптовымъ покупкамъ и платамъ за оптовую работу не производить, а равно не подвергать повѣркѣ купленныхъ матеріаловъ и наемъ рабочихъ съ справочными цѣнами, если докажется, что требованіе оныхъ въ свое время было не возможно, и вовлекло бы казну чрезъ промедленіе времени еще въ большія издержки.

в) Относительно разныхъ мелочныхъ расходовъ, простирающихся по одному счету на сумму, не свыше двухъ тысячъ рублей: 1) Было ли на произведеніе ихъ предписаніе, или разрѣшеніе Начальства. И 2) согласно ли предписанію производились таковые расходы?

§ 89. Къ мелочнымъ расходамъ не принадлежатъ расходы на сумму свыше 2000 руб.; расходы сіи повѣряются на томъ основаніи, какъ постановлено въ § 81 о расходахъ 1 статьи.

§ 90. По каждой повѣренной книгѣ или счету Коммиссія наблюдаетъ: представлены ли остатки куда слѣдовало и сполна ли они въ приходъ записаны?

§ 91. При сличеніи денежныхъ отчетовъ по рабочимъ суммамъ съ Техническими отчетами, надлежитъ удостовѣряться: а) Дѣйствительно ли то число рабочихъ оптовыхъ и поденныхъ, какъ-то: плотниковъ, каменьщиковъ, землекоповъ и проч. показано въ Техническомъ отчетѣ, какое значится въ денежномъ и по тѣмъ ли цѣнамъ. б) Выдача денегъ за то ли токмо число рабочихъ произведена, которое по Техническому отчету на работѣ показано. в) Всѣ ли матеріалы, значущіеся по денежному отчету купленными, показаны приходомъ по матеріальной книгѣ и расходомъ по рабочему отчету; если нѣкоторые изъ нихъ остались не употребленными, то какіе именно, и показаны ли оные приходомъ по матеріальной книги слѣдующаго года. г) Тѣ ли самыя цѣны показаны за купленные матеріалы по рабочему, какія выведены расходомъ по денежному отчету?

§ 92. Изъ книгъ и счетовъ послѣдняго 1827 года, Коммиссія составляетъ особыя вѣдомости объ остаткахъ къ 1828 году и препровождаетъ ихъ по принадлежности въ Департаментъ Путей Сообщенія для надлежащаго сличенія съ книгами 1828 года и произведенія взысканія съ виновныхъ, если бы остатки не вполнѣ были показаны.

Гл. III. — *О необходимыхъ сокращеніяхъ повѣрки.*

§ 93. Коммиссія не обращаетъ особеннаго вниманія на маловажныя отступленія отъ формы счетоводства и другія мелочныя неисправности, коль скоро они не будутъ препятствовать повѣркѣ по правиламъ, выше сего изложеннымъ.

§ 94. Коммиссія освобождается отъ повѣрки всѣхъ мелочныхъ исчисленій и расчетовъ по статьямъ, заключающимъ въ себѣ расхода не болѣе 500 рублей.

§ 95. Въ случаѣ затрудненій въ собраніи какихъ-либо по счетамъ свѣденій, документовъ, расчетовъ и проч., Коммиссія сносится съ вѣдомствами, отъ коихъ оныя слѣдуютъ, о мѣрахъ, коими бы сіи свѣденія, документы и проч. замѣнены быть могли.

§ 96. Если бы за всѣмъ тѣмъ встрѣтилось, что по истребованіи самыхъ счетовъ, или разныхъ документовъ и другихъ принадлежностей, или по другимъ особымъ обстоятельствамъ и по невозможности, счеты сіи вновь составить, или пополнить, равно какъ и по невозможности произвесть упущенное въ свое время свидѣтельство работъ, та или другая статья надлежащимъ образомъ не могла быть повѣрена; то Коммиссія, по единогласному въ Общемъ Присутствіи рѣшенію, принимаетъ статью по показанію въ счетъ, прекращая даль-

нѣйшее производство, если она не превышаетъ 2.000 руб.; о статьяхъ же свыше 2.000 руб. входить съ представленіемъ въ Совѣтъ Государственнаго Контроля.

§ 97. Совѣтъ, по признаніи основательности представленныхъ доводовъ, дѣлаетъ заключеніе о зачисленіи статей сего рода въ число рѣшеныхъ.

§ 98. Заключенія Совѣта приводятся въ исполненіе съ утвержденія Государственнаго Контролера, когда статья расхода не превышаетъ 10000 рублей.

§ 99. О статьяхъ, превышающихъ сію сумму, Государственный Контролеръ представляетъ Правительствующему Сенату, по предварительномъ истребованіи отъ Главнаго Управленія Путей Сообщенія нужныхъ свѣденій.

§ 100. Всѣ вышеизложенныя правила, до повѣрки книгъ и счетовъ относящіяся, должны служить руководствомъ Коммиссіи и въ рѣшеніи дѣлъ, возникшихъ изъ ревизіи счетовъ.

§ 101. Если бы между дѣлами, имѣющими поступить на разсмотрѣніе Контрольной Коммиссіи, оказалось нѣсколько дѣлъ, книгъ и счетовъ, относящихся ко времени по 1812 годъ, то въ окончательномъ заключеніи оныхъ, Коммиссія поступаетъ по точной силѣ Высочайше утвержденнаго 29 Апрѣля 1822 года положенія Комитета Министровъ.

2969. — Іюля 8. Именный, объявленный Могилевскимъ Гражданскимъ Губернаторомъ Управляющему Министерствомъ Внутреннихъ дѣлъ.—*Объ учрежденіи новой дороги отъ Могилева чрезъ Бобруйскъ въ Волынскую Губернію, вмѣсто Рогачевскаго тракта.*

Государь Императоръ въ настоящій проѣздъ Свой чрезъ городъ Могилевъ Высочайше объявить мнѣ соизволилъ, что существующій нынѣ военный трактъ чрезъ Старой Быховъ и селеніе Чигиринку въ Бобруйскъ будетъ обращенъ въ большой почтовой трактъ вмѣсто Рогачевскаго, и потому изустно повелѣть соизволилъ, чтобы по оному немедленно были поставлены верстовые столбы, и оный былъ бы приведенъ въ приличное почтовому тракту положеніе.

Во исполненіе таковаго Высочайшаго повелѣнія командировавъ Губернскаго Землемѣра на мѣсто, я поручилъ ему по сношенію съ Г. Быховскимъ повѣтовымъ Маршаломъ и Подкоморіемъ снять на планъ вновь прожектируемую дорогу съ назначеніемъ на ней мѣстъ для учрежденія почтовыхъ станцій; о чемъ поставивъ нынѣ же въ извѣстность Гг. Быховскаго повѣтоваго Маршала, Подкоморія и земскаго Исправника, поручилъ имъ, такъ какъ дорога сія по распоряженію моему, по случаю Высочайшаго шествія, приведена уже въ исправность, озаботиться о выставкѣ на оной верстовыхъ перекрестныхъ и участковыхъ столбовъ непремѣнно въ теченіе двухъ недѣль, также и объ окрашеніи мостовъ.

О каковомъ Высочайшемъ повелѣніи и учиненномъ къ исполненію онаго со стороны моей распоряженіи, я въ долгъ себѣ вмѣнилъ довести предварительно до свѣденія вашего Превосходительства; по полученіи жъ отъ означенныхъ лицъ исполнительнаго донесенія, я не умедлю войти съ рѣшительнымъ моимъ по сему предмету вашему Превосходительству представленіемъ.

2970. — Іюля 9. Именный, объявленный Сенату Управляющимъ Министерствомъ Внутреннихъ дѣлъ.—*О прибавкѣ въ Демянскій Земскій Судъ дворянскаго Засѣдателя.*

Его Императорское Величество, по представленію Новгородскаго Гражданскаго Губернатора и по положенію Комитета Гг. Министровъ, въ 9 день сего Іюля, Высочайше повелѣть соизволилъ: опредѣлить въ Демянскій Земскій Судъ, для успѣшнѣйшаго те-

ченія въ ономъ дѣлъ, сверхъ нынѣ находящихся трехъ, еще одного Дворянскаго Засѣдателя, съ жалованьемъ, по штату положеннымъ.

2971. — Іюля 9. Именный, объявленный Сенату Управляющимъ Министерствомъ Внутреннихъ дѣлъ. — *Объ опредѣленіи въ Лукояновскій Земскій Судъ, сверхъ положенныхъ двухъ, еще одного дворянскаго Засѣдателя.*

Его Императорское Величество, по представленію Нижегородскаго Гражданскаго Губернатора и по положенію Комитета Гг. Министровъ, въ 9 день сего Іюля Высочайше повелѣть соизволилъ: опредѣлить въ Лукояновскій Земскій Судъ, для успѣшнѣйшаго теченія въ ономъ дѣлъ, сверхъ положенныхъ двухъ, еще одного Дворянскаго Засѣдателя, съ жалованьемъ по штату положеннымъ.

2972. — Іюля 9. Высочайше утвержденное Положеніе Комитета Министровъ. — *О упраздненіи Коммиссіи, учрежденной для обревизованія счетовъ при С. Петербургскомъ Губернскомъ Правленіи, и о возложеніи обязанности ея на существующее при томъ же Правленіи Временное Отдѣленіе.*

Въ засѣданіе 21 Маія слушана записка С. Петербургскаго Военнаго Генералъ-Губернатора отъ 18 Маія, за No 3465 (внесенная въ журналѣ Комитета подъ No 1010), о упраздненіи Коммиссіи, учрежденной при Санктпетербургскомъ Губернскомъ Правленіи для обревизованія денежныхъ суммъ и документовъ, поступившихъ въ оное по 1827 годъ, и о возложеніи обязанности ея на существующее при томъ же Правленіи Временное Отдѣленіе для разбора старыхъ дѣлъ, съ продолженіемъ срока занятій сего Отдѣленія еще на 6 мѣсяцевъ.

Комитетъ полагалъ: представленіе сіе утвердить.

Въ засѣданіе 9 Іюля объявлено Комитету, что Государь Императоръ положеніе Комитета Высочайше утвердить соизволилъ.

2973. — Іюля 9. Именный, объявленный въ приказѣ Управляющаго Главнымъ Штабомъ. — *О рейтузахъ и панталонахъ, какіе дозволяется носить войскамъ.*

Въ разрѣшеніе поступающихъ вопросовъ и въ дополненіе приказовъ Г. Начальника Главнаго Штаба Его Императорскаго Величества отъ 11 Февраля и 10 Іюня 1826 года, за NNo 13 и 41, Государь Императоръ Высочайше повелѣть соизволилъ:

1. Въ полкахъ всей Гвардейской кавалеріи тяжелой и легкой, Лейбъ-Кирасирскомъ Ея Величества и 1-й Уланской дивизіи отнынѣ впредь имѣть рейтузы безъ лампасъ съ одною прошвою по опредѣленному цвѣту, панталоны же съ лампасами.

2. Кавалерійскимъ Генераламъ, вообще всѣмъ съ парадными мундирами имѣть панталоны бѣлые.

Съ вицъ-мундирами темнозеленые съ красными лампасами.

Въ походѣ сѣрые рейтузы съ одною красною прошвою безъ лампасъ.

Состоящимъ въ Гвардейской кавалеріи, въ Варшавѣ находящейся, и въ Литовской Уланской дивизіи, имѣть какъ зеленые панталоны, такъ и рейтузы съ одною прошвою, вмѣсто краснаго малиноваго цвѣта, безъ лампасъ.

3. Состоящимъ по кавалеріи Штабъ и Оберъ-Офицерамъ сѣрые рейтузы съ красною прошвою во всякое время, за исключеніемъ находящихся при должностяхъ въ столицахъ, коимъ носить темнозеленые панталоны съ красными лампасами.

4. Состоящимъ въ Гвардейской кавалеріи, всякаго рода оружія, въ Гвардейской Конной Артиллеріи, въ Гвардейскихъ Конныхъ Піонерахъ и въ 1-й Уланской дивизіи: Дежур-

нымъ Штабъ-Офицерамъ, Старшимъ и Генеральскимъ Адъютантамъ, темнозеленые панталоны съ красными лампасами, а въ походѣ сѣрые рейтузы съ одною красною прошвою и безъ лампасъ; Плацъ-Маіорамъ, Плацъ и Бау-Адъютантамъ во всякое время темнозеленые панталоны съ ранжевыми лампасами.

Состоящимъ въ Гвардейской кавалеріи и въ Конной Артиллеріи, въ Варшавѣ находящейся, и въ Литовской Уланской дивизіи: Дежурнымъ Штабъ-Офицерамъ, Старшимъ Адъютантамъ и Генеральскимъ Адъютантамъ, имѣть зеленые панталоны и рейтузы съ одною прошвою, вмѣсто краснаго малиноваго цвѣта; Плацъ-Маіорамъ, Плацъ и Бау-Адъютантамъ, темнозеленые панталоны съ одною ранжевою прошвою.

5. Состоящимъ въ Армейской кавалеріи всякаго рода оружія, въ Конной Артиллеріи и въ Конныхъ Піонерахъ: Дежурнымъ Штабъ-Офицерамъ, Старшимъ и Генеральскимъ Адъютантамъ имѣть сѣрые рейтузы съ красною прошвою во всякое время, кромѣ находящихся при должностяхъ въ обѣихъ столицахъ, коимъ на мѣстѣ носить темнозеленые панталоны съ красными лампасами, а въ походѣ рейтузы съ одною прошвою; Плацъ-Маіорамъ, Плацъ и Бау-Адъютантамъ въ столицахъ зеленые панталоны съ ранжевыми лампасами во всякое время; въ прочихъ же городахъ зеленые панталоны съ одною ранжевою прошвою.

О таковой Высочайшей волѣ объявляется по всему Военному вѣдомству, для свѣденія и надлежащаго исполненія.

2974. — Іюля 9. Именный, объявленный Военному Министру Дежурнымъ Генераломъ Главнаго Штаба.— *О квартирныхъ деньгахъ для Начальниковъ Отдѣленій Жандармскаго Корпуса въ столицахъ и состоящихъ при нихъ за Адъютантовъ Офицерахъ.*

Государь Императоръ, по представленію Шефа Жандармовъ, Генералъ-Адъютанта Бенкендорфа, Высочайше повелѣть соизволилъ: Начальникамъ Отдѣленій Жандармскаго Корпуса въ обѣихъ столицахъ и состоящимъ при нихъ Оберъ-Офицерамъ за Адъютантовъ, вмѣсто положенныхъ квартиръ въ натурѣ, производить квартирныя деньги: первымъ по 1000, а послѣднимъ по 750 рублей ассигнаціями въ годъ каждому, и на наемъ квартиръ для обѣихъ Канцелярій, отпускать для каждой по 500 рубл. ассигнаціями въ годъ.

О таковомъ Высочайшемъ соизволеніи донося вашему Сіятельству, для зависящаго по Военному Министерству распоряженія, имѣю честь присововупить, что объ ономъ, за отсутствіемъ Шефа Жандармовъ изъ С. Петербурга, сообщено нынѣ же Исправляющему его должность, Генералъ-Маіору Корпуса Жандармовъ, Балабину.

2975.—Іюля 9. Высочайше утвержденное положеніе Комитета Министровъ. —*Объ освобожденіи жителей Бомбакской и Шурагельской дистанцій отъ платежа казенныхъ податей съ 1826 года на 6 лѣтъ.*

Въ засѣданіе 21 Маія слушана записка Министра Финансовъ отъ 18 Маія, за No 9915 (по Деп. Госуд. Казн.), внесенная въ журналѣ Комитета подъ No 1008, объ освобожденіи жителей Бомбакской и Шурагельской дистанцій отъ платежа казенныхъ податей съ 1826 года на 6 лѣтъ.

Комитетъ положилъ: представленіе сіе, по изъясненнымъ въ ономъ уваженіямъ, утвердить.

Въ засѣданіе 9 Іюля объявлено Комитету, что Государь Императоръ положеніе Комитета Высочайше утвердить соизволилъ.

Комитетъ опредѣлилъ: сообщить о томъ Министру Финансовъ къ исполненію выпискою изъ журнала.

Записка. Главноуправляющій въ Грузіи Графъ Паскевичъ-Эриванскій сообщилъ Мини-

стру Финансовъ, что поселенные на Лорійской степи, въ Бомбакской дистанціи находящейся, 500 семействъ, при всемъ трудолюбіи, отъ неплодородія земли и отъ разныхъ другихъ несчастныхъ случаевъ едва доставали себѣ пропитаніе, но отъ вторженія въ 1826 году Персіянъ въ Россію претерпѣли совершенное разореніе, ибо жилища ихъ истреблены до основанія, имущество все разграблено, часть жителей увлечена въ плѣнъ, а спасшіеся отъ непріятеля, скитаясь безъ пріюта и пропитанія, подвергались опасности умереть отъ голода; что такой же участи подверглись еще 400 семействъ жителей Бомбакской и Шурагельской дистанцій, коихъ положеніе было крайне бѣдственно и требовало скорой помощи; почему и отпущено имъ заимообразно на 4 года изъ экстраординарной суммы, въ распоряженіе Г. Главноуправляющаго состоящей, 4800 руб. серебромъ на покупку хлѣба для прокормленія и посѣвовъ; что при всемъ таковомъ пособіи недостатокъ средствъ и неурожай хлѣба лишили тѣ семейства возможности донынѣ обзавестись хозяйствомъ, а тѣмъ болѣе вносить казенныя подати, коихъ числится въ годъ на каждомъ домѣ 2 руб. серебромъ, одна кода пшеницы и одна кода ячменя. По всѣмъ симъ обстоятельствамъ, дабы облегчить несчастное положеніе помянутыхъ семействъ, Главноуправляющій въ Грузіи ходатайствуетъ объ освобожденіи ихъ отъ взысканія казенныхъ податей на 6 лѣтъ, начиная съ 1826 года, тѣмъ болѣе, что ко взысканію тѣхъ податей не предвидится и надежды, ибо по совершенному безплодію Лорійской степи, подверженной ежегодному побитію градомъ и другимъ непогодамъ, Главноуправляющій предположилъ уже переселить означенныя семейства на мѣсто, выгодное для хлѣбопашества: но нынѣшнія военныя обстоятельства и появленіе заразительной болѣзни препятствуютъ сдѣлать нужныя къ тому распоряженія.

Убѣждаясь таковымъ засвидѣтельствованіемъ Главноуправляющаго въ Грузіи о несчастномъ положеніи жителей Бомбакской и Шурагельской дистанцій, Министръ Финансовъ и съ своей стороны полагаетъ нужнымъ допустить испрашиваемую для нихъ льготу отъ платежа податей, по 1832 годъ; на что и имѣетъ честь испрашивать разрѣшенія Комитета Гг. Министровъ.

2976. — Іюля 9. Высочайше утвержденное положеніе Комитета Министровъ.— *Объ увеличеніи числа заводскихъ Исправниковъ при частныхъ Горныхъ заводахъ въ Пермской Губерніи.*

Въ засѣданіе 1 Іюня слушана записка Министра Финансовъ отъ 29 Маія, за No 475 (по Деп. Гор. и Сол. дѣлъ), внесенная въ журналѣ Комитета подъ No 1064, о увеличеніи числа заводскихъ Исправниковъ при частныхъ Горныхъ заводахъ въ Пермской Губерніи.

Комитетъ положилъ: изъясненное въ семъ представленіи заключеніе Комитета о устройствѣ Горныхъ заводовъ, съ коимъ и Министръ Финансовъ согласенъ, утвердить.

Въ засѣданіе 9 Іюля объявлено Комитету, что Государь Императоръ положеніе Комитета Высочайше утвердить соизволилъ.

Записка. Главный Начальникъ Горныхъ заводовъ хребта Уральскаго отъ 31 Генваря сего года представилъ Министру Финансовъ о необходимости новаго устройства Полиціи при частныхъ заводахъ, и въ представленіи семъ раздѣливъ всѣ частные Горные заводы, завѣдываемые Пермскимъ Горнымъ Правленіемъ, на 22 округа, назначаетъ для всѣхъ сихъ округовъ 22 Исправника, 33 Помощника, 55 Письмоводителей и 273 человѣка солдатъ; а на содержаніе всѣхъ ихъ исчисляетъ, сверхъ ассигнуемыхъ на сей предметъ доселѣ по штату, еще 50.000 рублей. Представленіе сіе, по приказанію Министра Финансовъ, предано было на разсмотрѣніе Комитета объ устройствѣ

Горныхъ заводовъ, который принялъ къ соображенію своему слѣдующее:

1. На содержаніе Пермскаго Горнаго Правленія по штату 1806 года положено было 58.000 рублей.

2. Въ послѣдствіи къ тому прибавлено 13.400 руб., что составляло вообще 71400 рублей.

3. Въ 1827 году (Ноября 16) утвержденъ новый штатъ, по коему назначено уже 112000 руб.: слѣдовательно противу прежняго прибавлено еще 40600 рублей.

4. При составленіи сего новаго штата былъ въ виду недостатокъ въ заводскихъ Исправникахъ; но, вмѣсто увеличенія числа ихъ, признано полезнѣйшимъ прибавить къ Горному Правленію двухъ Совѣтниковъ и четырехъ чиновниковъ по особымъ порученіямъ, для посылки на слѣдствія и для другихъ подобныхъ надобностей.

5. Сверхъ того по представленію Главнаго Горнаго Начальника оставлена въ его распоряженіи сумма, отпускаемая прежде на Ревизоровъ по золотымъ промысламъ 11.000 рублей, которые предназначены на содержаніе при немъ чиновниковъ для особыхъ порученій.

Изъ сихъ соображеній открывается, что все зависѣвшее отъ высшаго Начальства по сему предмету уже сдѣлано, и что по истеченіи столь краткаго времени послѣ изданія новаго штата и назначенія другихъ суммъ, трудно требовать вновь прибавки, а особливо въ той степени, какъ Главный Горный Начальникъ назначаетъ, Онъ требуетъ вмѣсто положенныхъ нынѣ 15 Исправниковъ и 15 при нихъ Письмоводителей, на содержаніе коихъ по новому штату назначено 15.000 руб., опредѣлить Исправниковъ 22, Помощниковъ ихъ 33, канцелярскихъ чиновниковъ 55, военнослужителей 273, всего на сумму 71367 руб. 38 коп. Комитетъ находитъ, что столь великое число чиновъ для Полиціи на частныхъ заводахъ едвали принесетъ ожидаемую пользу, а навѣрно умножитъ, распространитъ и можетъ быть еще болѣе запутаетъ дѣлопроизводство, чего по возможности избѣгать должно; при томъ же, откуда взять столько достойныхъ чиновниковъ, когда и по настоящему положенію вещей настоитъ въ нихъ крайній недостатокъ, такъ, что по увѣренію Главнаго Начальника, Горное Правленіе затрудняется даже и въ пріисканіи нынѣшняго числа Письмоводителей къ Исправникамъ. Сверхъ того, нельзя быть увѣрену, чтобы и самыя права частныхъ заводчиковъ при семъ не были нарушены.

Принимая однако жъ въ уваженіе, что обстоятельства заводовъ дѣйствительно измѣнились, и что въ особенности золотые промыслы несравненно умножили противъ прежняго труды и занятія по надзору и наблюденію за оными, Комитетъ въ журналѣ своемъ 19 Апрѣля сего года полагалъ: распорядиться въ семъ случаѣ слѣдующимъ образомъ: такъ какъ главный Начальникъ признаетъ нужнымъ раздѣлить заводы на 22 округа, по числу копхъ назначить и столько же Исправниковъ: то, согласно съ таковымъ распредѣленіемъ округовъ, къ настоящимъ нынѣ по новому штату 15 Исправникамъ и 15 при нихъ Письмоводителямъ, прибавить еще по 7 Исправниковъ и Письмоводителей, назначивъ имъ тоже содержаніе, какое по штату положено, всего на 7350 руб., на что и исходатайствовать разрѣшеніе Комитета Гг. Министровъ.

Министръ Финансовъ, разсмотрѣвъ таковое заключеніе Комитета объ устройствѣ Горныхъ заводовъ, находитъ оное и съ своей стороны правильнымъ; и хотя вообще, и особенно въ нынѣшнее время, весьма желательно избѣгать всякаго умноженія штатныхъ издержекъ, но какъ настоящій расходъ связанъ съ доходами казны отъ десятины съ золота, то не можетъ не представить о семъ на благоусмотрѣніе Комитета Гг. Министровъ.

2977. — Іюля 9. Высочайше утвержденное Положеніе о плѣнныхъ.

Гл. I.—*О плѣнныхъ вообще.*

§ 1. Плѣнные вообще раздѣляются на два разряда:

§ 2. Первый разрядъ составляютъ взятые въ плѣнъ на полѣ брани съ оружіемъ въ рукахъ.

§ 3. Къ второму разряду принадлежатъ плѣнные безъ оружія добровольно отдавшіеся и переметчики.

§ 4. Вторый разрядъ можетъ заключать въ себѣ два класса плѣнныхъ: а) Природныхъ Турокъ и Турецкихъ подданныхъ Магометанскаго исповѣданія. б) Болгаръ, Грековъ и другихъ Христіанъ, на Турецкихъ земляхъ жившихся, или, наконецъ, временно ими съ собою для работъ и по другимъ надобностямъ заведенныхъ.

§ 5. Положеніе о содержаніи плѣнныхъ объемлетъ три состоянія оныхъ: а) Нахожденіе въ кругу дѣйствующей Арміи, внѣ границъ Имперіи; b) слѣдованіе внутри Имперіи къ мѣстамъ ихъ назначенія; c) содержаніе на мѣстахъ, назначенныхъ для нихъ внутри Государства.

§ 6. Въ каждомъ изъ сихъ состояній плѣнные разнятся своимъ содержаніемъ, смотря по тому, къ которому разряду они принадлежатъ.

Гл. II. — *Сборъ и отправленія плѣнныхъ изъ Арміи къ границамъ Имперіи.*

А. О взятыхъ въ плѣнъ съ оружіемъ въ рукахъ.

§ 7. Согласно приказу, отданному Главнокомандующимъ дѣйствующею Арміею 17 Маія 1828 года, No 143, всѣ военноплѣнные должны быть доставляемы въ дежурство Арміи изъ корпусныхъ или отрядныхъ Штабовъ не иначе, какъ при бумагахъ, съ яснымъ означеніемъ ихъ званій, именъ и фамилій, также когда именно, и въ какомъ дѣлѣ взяты въ плѣнъ.

§ 8. Если корпусъ, или отрядъ находится въ сторонѣ отъ Главной Квартиры, такъ, что направленіе въ оную составляло бы дальній кругъ, то плѣнные отправляются изъ корпуса, или отряда, прямо на сборный пограничный пунктъ, и въ то же время доставляется о нихъ въ Главное Арміи Дежурство списокъ, о коемъ сказано въ предъидущемъ параграфѣ, съ присовокупленіемъ маршрута и съ поясненіемъ: въ чьемъ вѣдѣніи, и подъ какимъ конвоемъ они отправлены.

§ 9. До границъ Имперіи плѣнные препровождаются по военной дорогѣ, подъ прикрытіемъ вооруженныхъ командъ, которыя смѣняются на каждомъ этапѣ.

§ 10. Каждою партіею плѣнныхъ начальствуетъ особо для сего отряженный Офицеръ или Коммиссаръ, который слѣдуетъ съ оною безсмѣнно до самаго пограничнаго пункта.

§ 11. Сверхъ того, на каждыхъ 50 человѣкъ плѣнныхъ предлагается имъ избрать одного старшину, который долженствуетъ отвѣтствовать за порядокъ, принимать продовольствіе, вести счетъ оному и проч.

§ 12. Если партія плѣнныхъ, отправляемая къ границѣ, долженствуетъ проходить чрезъ мѣста, совершенно покинутыя непріятелемъ и жителями, то къ Офицеру, сопровождающему оную, для удобнѣйшаго его сношенія съ плѣнными, отряжается Переводчикъ.

§ 13. На случай больныхъ и подъ свозъ тягостей къ каждой партіи, назначается потребное число подводъ по усмотрѣнію начальства, но не болѣе двухъ на 25 человѣкъ, согласно Рекрутскому Положенію.

§ 14. Во время нахожденія плѣнныхъ въ Главной корпусной или отрядной Квартирѣ, равно какъ и во все время слѣдованія ихъ до границъ Имперіи, они получаютъ довольствіе натурою, противъ строевыхъ Штабъ и Оберъ-Офицеровъ и нижнихъ чиновъ, соотвѣтственно званію каждаго.

§ 15. Довольствіе натурою плѣннаго унтеръ-офицера и рядоваго заключается въ $1\frac{3}{4}$ фунт. сухарей, или въ 3 фунтахъ печенаго хлѣба, и $\frac{1}{4}$ фунта крупъ ежедневно, и по три полуфунта мяса въ недѣлю.

§ 16. Плѣннымъ чиновникамъ, равняющимся званіемъ противъ нашего Оберъ-Офицера, дача сухарей, или хлѣба и крупъ опредѣляется вдвое противъ нижнихъ чиновъ; мяса по одному фунту ежедневно.

§ 17. Денежные сверхъ сего раціоны выдавать тѣмъ только, коимъ по особымъ какимъ либо уваженіямъ, Главнокомандующій арміею признаетъ нужнымъ назначить оные, и въ такомъ случаѣ раціоны сіи производить: Оберъ-Офицеру по одному цѣлому раціону, что составляетъ по 6 к. серебромъ въ день, а унтеръ-офицеру и рядовому по одной четвертой части раціона, т. е. по $1\frac{1}{2}$ к. серебромъ въ день.

§ 18. Чиновники Штабъ-Офицерскаго званія получаютъ довольствіе натурою и деньгами вдвое противъ Оберъ-Офицеровъ.

§ 19. Паши меньшихъ Генеральскихъ степеней довольствуются натурою и деньгами вдвое противъ Штабъ-Офицеровъ.

§ 20. Собою разумѣется, что замѣны въ арміи, допускаемыя въ случаѣ избытка одного продукта при недостаткѣ другаго, распространяются и на плѣнныхъ.

§ 21. Означенное въ предъидущихъ параграфахъ содержаніе получаютъ плѣнные во время нахожденія при войскахъ отъ состоящихъ при оныхъ Коммиссіонерствъ, а на пути слѣдованія отъ Коммендантовъ и этапныхъ Начальниковъ, всегда по расчету на опредѣленное время какъ натурою, такъ и деньгами. Сіи послѣднія отпускаются изъ наличныхъ суммъ, на счетъ экстраординарнаго военнаго капитала; и Генералъ-Интендантъ арміи обязанъ сдѣлать зависящее отъ него распоряженіе относительно надлежащей отчетности въ сихъ деньгахъ, соображаясь съ общими основаніями, для сего рода дѣлъ принятыми; и за тѣмъ уже правильный учетъ расхода по сей части возлагается на его отвѣтственность.

§ 22. Плѣнные, моремъ отправляемые, получаютъ то же самое содержаніе, которое назначено отправляемымъ сухимъ путемъ.

Б. О плѣнныхъ добровольно отдавшихся и прочихъ къ сему разряду принадлежащихъ.

§ 23. Плѣнные втораго разряда, во время нахожденія въ Главной корпусной и отрядной Квартирахъ, равно какъ и во все время слѣдованія до границъ Имперіи, получаютъ довольствіе натурою и деньгами, наравнѣ съ плѣнными перваго разряда, какъ сказано въ § 14 и послѣдующихъ до § 20 включительно.

§ 24. Сверхъ того, поелику въ числѣ плѣнныхъ сего разряда могутъ случиться женщины и дѣти, то первыя, то есть вдовы и жены, должны пользоваться содержаніемъ по рангу мужей своихъ, а дѣтямъ свыше 10 и менѣе 16-лѣтняго возраста, производить въ половину противъ нихъ.

§ 25. Впрочемъ, всѣ правила, о плѣнныхъ перваго разряда постановленныя, относятся и до плѣнныхъ втораго разряда.

Гл. III. — *Препровожденіе плѣнныхъ отъ границы Имперіи къ мѣстамъ ихъ размѣщенія.*

§ 26. Пограничные пункты, на кои плѣнные, слѣдующіе изъ арміи въ Имперію, должны быть отправляемы, объявляются приказомъ Главнокомандующаго дѣйствующею арміею, коего экземпляры препровождаются, для свѣденія и зависящаго въ чемъ слѣдуетъ исполненія, всѣмъ военнымъ и гражданскимъ Губернаторамъ, до коихъ оное касаться можетъ.

§ 27. Начальникъ войскъ, по границѣ расположенныхъ, командируетъ на пограничные пункты Штабъ-Офицеровъ, которые, по распоряженію Министерства Финансовъ, отъ ближайшихъ Казенныхъ Палатъ снабжаются примѣрною суммою на выдачу плѣннымъ кормовыхъ

денегъ, относя расходъ сей заимообразно на счетъ капитала, для войны опредѣленнаго.

§ 28. Губернаторы тѣхъ Губерній, въ которыхъ плѣннымъ жительство имѣть назначено, по полученіи приказа Главнокомандующаго о назначеніи пограничныхъ пунктовъ, немедленно сообщаютъ Начальнику войскъ, по границѣ расположенныхъ, свои соображенія о способахъ представляемыхъ каждою Губерніею къ помѣщенію плѣнныхъ, смотря по ея народонаселенію, избыточеству, потребности въ рабочихъ рукахъ и проч.; и основываясь на сихъ показаніяхъ, Начальникъ войскъ по границѣ расположенныхъ, благовременно предписываетъ Штабъ-Офицерамъ, для пріема плѣнныхъ въ карантины командированнымъ, въ какомъ числѣ, въ какую Губернію, и на какіе Губернскіе пункты они тѣхъ плѣнныхъ отправлять должны.

§ 29. Каждый Штабъ-Офицеръ, командированный на пограничный пунктъ, имѣетъ обязанность, прибывшую въ карантинъ партію плѣнныхъ осмотрѣть и распросить, не было ли оказываемо плѣннымъ какихъ-либо притѣсненій, недопусковъ и проч. За симъ выдаетъ онъ конвойному Офицеру квитанцію, въ исправномъ приводѣ партіи, или описываетъ въ оной замѣченныя неисправности; и потомъ, отправивъ плѣнныхъ далѣе по назначенію, извѣщаетъ о томъ Гражданскаго Губернатора, куда партія слѣдуетъ, и о всемъ вышеписанномъ доноситъ Дежурному Генералу арміи.

§ 30. Офицеры, приводящіе партіи плѣнныхъ въ карантины не вступаютъ, но сдаютъ въ оные только плѣнныхъ; и получивъ квитанцію, возвращаются къ арміи, бывъ употреблены по предварительному распоряженію начальства, для препровожденія слѣдующихъ къ арміи транспортовъ, и. т. д.; находившійся при Офицерѣ Переводчикъ возвращается съ нимъ обратно къ арміи.

§ 31. На каждомъ пути слѣдованія плѣнныхъ Комендантъ послѣдняго этапа предъ границею находится въ непрерывномъ сношеніи съ Штабъ-Офицеромъ, въ карантинѣ находящимся, относительно отправленія къ нему плѣнныхъ, по мѣрѣ возможности къ помѣщенію ихъ въ карантинѣ. Между тѣмъ, пограничные Губернаторы и Начальникъ войскъ, по границѣ расположенныхъ, по взаимному соглашенію, должны съ своей стороны принимать мѣры, чтобы плѣнные выдерживали карантинъ, сколько можно въ большемъ числѣ, дабы избѣгнуть излишняго ихъ скопленія на послѣднемъ подъ границею этапѣ: однако же не менѣе того число плѣнныхъ, поступающихъ въ карантины, должно быть соразмѣрно пространству сихъ послѣднихъ, дабы отъ излишней тѣсноты не могли родиться между плѣнными опасныя болѣзни.

§ 32. Срокъ для карантиннаго очищенія плѣнныхъ и ихъ имуществъ назначается тотъ же самый, который въ проэктѣ Карантиннаго Устава §§ 63, 64 и 66 назначенъ.

§ 33. Поступающія въ карантинъ партіи плѣнныхъ должны быть въ ономъ помѣщены такъ, чтобы онѣ не смѣшивались съ прежде поступившими, то есть, чтобъ срокъ карантиннаго очищенія для каждой изъ оныхъ наблюдался такъ, какъ назначено въ §§ 151 и 159 проэкта Карантиннаго Устава.

§ 34. Отъ границъ Имперіи до Губернскихъ пунктовъ, плѣнные препровождаются по этапамъ, на общемъ положеніи арестантовъ, посредствомъ Внутренней Стражи, но только подъ надзоромъ особыхъ Офицеровъ или Коммиссаровъ, какъ сказано въ § 10, или, въ случаѣ большаго числа оныхъ, подъ конвоемъ изъ войскъ, по близости квартирующихъ, что принадлежитъ къ распоряженію Начальника войскъ, по границѣ расположенныхъ.

§ 35. Въ слѣдованіи отъ границъ Государства до Губернскихъ пунктовъ, производить: Пашамъ нижнихъ степеней по 1 руб., Офицерамъ по 50 коп., нижнимъ же чинамъ по 15 коп. въ сутки на человѣка.

§ 36. Съ деньгами и драгоцѣнными вещами, которыя плѣнные могутъ имѣть при себѣ, поступается по положенію о препровождаемыхъ чрезъ этапы арестантахъ.

Гл. IV. — Содержаніе плѣнныхъ на мѣстахъ ихъ жительства внутри Государства.

§ 37. При назначеніи постояннаго мѣстопребыванія плѣнныхъ, принимается во вниманіе разрядъ, къ которому они принадлежатъ.

§ 38. На семъ основаніи, Турки, взятые въ плѣнъ съ оружіемъ въ рукахъ (исключая старыхъ, имѣющихъ по виду болѣе 50-ти лѣтъ, и дряхлыхъ), должны быть обращаемы къ казеннымъ работамъ въ слѣдующемъ числѣ: въ Кіевъ 4000, въ Бобруйскую крѣпость 3000, къ Виндавскому каналу 3000, кои до начатія работъ должны быть размѣщены въ Губерніяхъ: Виленской, Гродненской и Волынской, въ Брестъ-Литовскъ 1000 человѣкъ. Отправленіе сіе производить до того времени, пока не пополнится число, предназначенное для работъ въ каждомъ мѣстѣ; на случай же могущей тамъ произойти убыли плѣнныхъ, оставить, для пополненія оной, до 1000 человѣкъ въ Губерніяхъ: Волынской, Минской, Гродненской и Виленской. За тѣмъ излишнихъ сего рода плѣнныхъ, въ томъ числѣ старыхъ и дряхлыхъ, къ работамъ неспособныхъ, отсылать на жительство въ Губерніи: Воронежскую, Курскую, Орловскую и Тамбовскую.

§ 39. Турки и всѣ Магометанскаго исповѣданія инородцы, получившіе названіе плѣнныхъ, не будучи взяты съ оружіемъ въ рукахъ, размѣщаются въ Губерніяхъ: Слободско-Украинской, Черниговской, Полтавской и Кіевской.

§ 40. Для жительства плѣнныхъ Христіанскаго исповѣданія, предназначаются Губерніи Херсонская и Екатеринославская и Область Бессарабская. Сіи плѣнные, по вступленіи въ предѣлы Государства, поступаютъ въ вѣденіе Главнаго Попечителя поселенцовъ Южнаго края.

§ 41. Число плѣнныхъ, какое въ каждой изъ означенныхъ Губерній можетъ быть размѣщено безъ отягощенія обывателей, долженствуетъ быть опредѣлено по предварительному о томъ сношенію съ Начальниками оныхъ Губерній.

§ 42. Размѣщеніе плѣнныхъ Турокъ и вообще иновѣрцовъ внутри Губерній, должно быть ограничено одними городами.

§ 43. Во время пребыванія плѣнныхъ на мѣстахъ въ Губерніяхъ: Волынской, Виленской, Минской и Гродненской, а также при употребленіи изъ нихъ нижныхъ чиновъ къ казеннымъ работамъ, сверхъ опредѣленнаго денежнаго содержанія Пашамъ по 1 руб., Офицерамъ по 50 коп. и нижнимъ чинамъ по 12 коп., производить, какъ Офицерамъ, кромѣ Пашей, такъ и нижнимъ чинамъ, по $\frac{2}{3}$ солдатскаго пайка.

§ 44. Въ Губерніи Кіевской, когда плѣнные къ работамъ не употребляются, а также и во всѣхъ прочихъ Губерніяхъ, гдѣ казенныхъ работъ не назначено, производить имъ одно денежное довольствіе, т. е. Пашамъ нижнихъ степеней по 1 руб., Офицерамъ по 50 коп., а нижнимъ чинамъ по 12 коп. въ сутки на человѣка.

§ 45. Имѣющимъ необходимую нужду въ одеждѣ и обуви строить, на каждаго, изъ крестьянскаго сукна шинель, куртку, широкіе брюки на покрой Турецкій, сапоги и двѣ рубахи: на что опредѣляется, вмѣсто положенныхъ уже 20 руб. 95 коп., съ прибавленіемъ на брюки 2-хъ арш. сукна, полагая по 60 коп. аршинъ, 1 р. 20 коп., и на двѣ рубахи 2 р. 40 коп.; всего 24 руб. 55 коп. на человѣка.

§ 46. Плѣнные предпочтительно должны быть помѣщаемы въ казармахъ, или въ другихъ казенныхъ зданіяхъ, отдѣльно построенныхъ, съ учрежденіемъ между ними собственнаго ихъ начальства, подъ главнымъ завѣдываніемъ Приставовъ.

§ 47. При размѣщеніи плѣнныхъ по горо-

дамъ, поручается наблюденію Гражданскихъ Губернаторовъ, чтобы плѣнные чиновники были оставляемы всегда на жительствѣ въ Губернскихъ городахъ, такъ какъ въ оныхъ они могутъ имѣть болѣе удобностей для жительства и быть подъ ближайшимъ надзоромъ Главнаго мѣстнаго Начальства.

§ 48. Впрочемъ, размѣщеніе плѣнныхъ въ Губерніи зависитъ непосредственно отъ Гражданскаго Губернатора, долженствующаго имѣть бдительный надзоръ, дабы они содержимы были какъ слѣдуетъ, и все положенное имъ исправно бы до нихъ доходило; что равномѣрно поставляется въ обязанность всѣхъ Земскихъ Чиновниковъ подъ строгою отвѣтственностію.

§ 49. О числѣ и состояніи плѣнныхъ, Губернаторы обязаны представлять ежемѣсячно въ Инспекторскій Департаментъ Главнаго Штаба Его Императорскаго Величества, по прилагаемой формѣ, перечневыя вѣдомости, а о плѣнныхъ Офицерскаго званія именные списки. (*)

Гл. V. — *О плѣнныхъ, невключенныхъ въ правила, въ предъидущихъ главахъ начертанныя.*

§ 50. Чиновники высшихъ Генеральскихъ степеней, къ которому бы разряду ни принадлежали, препровождаются въ Главную Квартиру дѣйствующей Арміи, и остаются въ оной, или гдѣ либо въ другомъ мѣстѣ, по назначенію Главнокомандующаго, коему предоставляется, при отправленіи ихъ въ предѣлы Россіи, увѣдомлять каждый разъ Управляющаго Главнымъ Штабомъ Его Императорскаго Величества объ опредѣленіи для нихъ, какъ мѣста жительства, такъ и содержанія, для испрошенія на то Высочайшаго разрѣшенія.

§ 51. Плѣнные изъ Корпуса, дѣйствующаго на Азіятской границѣ, отправлямые во внутрь Имперіи сухимъ путемъ, размѣщаются въ Грузіи и Кавказской Области, смотря по удобности и ближайшему усмотрѣнію Главноуправляющаго тѣмъ краемъ. Отправляемые же моремъ подходятъ также подъ сіе общее положеніе, коего правила, относительно содержанія и продовольствія, распространяются на всѣхъ плѣнныхъ, безъ изъятія, Россійско-Императорскими войсками въ настоящую войну взятыхъ.

Гл. VI.—*Общія правила.*

§ 52. Деньги на содержаніе плѣнныхъ употреблять за границею изъ экстраординарныхъ суммъ Интенданства, а въ предѣлахъ Россіи изъ Казенныхъ Палатъ, по распоряженію Министра Финансовъ, на счетъ Государственнаго Казначейства.

§ 53. Плѣнные, ни подъ какимъ видомъ, не должны быть стѣсняемы въ исполненіи обрядовъ Богослуженія по своему вѣроисповѣданію, кромѣ тѣхъ случаевъ, въ которыхъ сіе можетъ быть противно сохраненію общественнаго порядка и благоустройства.

§ 54. Собственность каждаго остается неприкосновенною, для чего, по прибытіи въ Губернію, возвращается имъ все, что на основаніи § 36 могло быть отъ нихъ отобрано; и при возвращеніи въ отчизну, принадлежащее имъ имущество, разумѣя въ томъ числѣ и вновь въ продолженіи ихъ плѣна пріобрѣтенное, дозволено имъ будетъ невозбранно съ собою вывезти.

§ 55. Больные плѣнные должны получать врачебныя пособія на общихъ правилахъ, и принимаются во всѣ госпитали и больницы, наравнѣ съ Россійскими воинскими чинами и на томъ же самомъ положеніи.

§ 56. Квартирами плѣнные, въ случаѣ неимѣнія казармъ, должны пользоваться по отводу, и касательно отапливанія, надлежитъ руководствоваться постановленіями, изданными по предмету квартирнаго размѣщенія Россійскихъ воинскихъ чиновъ.

§ 57. Но освѣщеніе квартиръ, а вмѣстѣ съ тѣмъ и одежда, заключаются въ опредѣленномъ для нихъ денежномъ содержаніи.

(*) Формы см. въ концѣ Тома.

§ 58. Плѣнным просить милостыню запрещается, а вольною работою снискивать себѣ новыя выгоды могутъ тѣ плѣнные, которые, за наполненіемъ числа, предназначеннаго къ казеннымъ работамъ, отосланы будутъ въ разныя Губерніи, и тѣ, кои бывъ взяты не съ оружіемъ въ рукахъ, къ работамъ казеннымъ не назначаются. Однако же, при дозволеніи искать вольныя работы, Земское Начальство должно неослабно наблюдать, чтобы подъ симъ предлогомъ не водворилось между ними вредное бродяжничество.

§ 59. Наконецъ, для огражденія плѣнныхъ отъ обидъ и притѣсненій, а съ другой стороны, для благовременнаго опредѣленія степени проступковъ и исправительныхъ мѣръ, преступленій и наказаній, предоставляются плѣнным обоего пола, на все время пребыванія ихъ въ плѣну, права Россійско-Императорскихъ подданныхъ, а въ замѣнъ того, подвергаются они, равно съ сими послѣдними, отвѣтственности и судятся одинаковыми законами.

2978.—Іюля 9. Высочайше утвержденное положеніе Комитета Министровъ. —*Объ опредѣленіи въ городъ Казань особаго Ветеринарнаго Врача.*

Въ засѣданіе 25 Маія слушана записка Управляющаго Министерствомъ Внутреннихъ дѣлъ отъ 24 Маія за No 1030 (по Медицин. Департ), внесенная въ журналѣ Комитета подъ No 1022, объ опредѣленіи въ городъ Казань особаго Ветеринарнаго Врача.

Комитетъ положилъ, представленіе сіе утвердить.

Въ засѣданіе 9 Іюля объявлено Комитету, что Государь Императоръ положеніе Комитета Высочайше утвердить соизволилъ.

2979.—Іюля 9. Высочайше утвержденное положеніе Комитета Министровъ.—*О пріобщеніи остатковъ суммъ отъ неполнаго комплекта Медицинскихъ чиновъ, въ Сибирскихъ Губерніяхъ служащихъ, къ тамошнему пенсіонному капиталу.*

Въ засѣданіе 28 Маія слушана записка Управляющаго Министерствомъ Внутреннихъ дѣлъ отъ 24 Маія за No 267 (по Медицин. Департ.), внесенная въ журналѣ Комитета подъ No 1049, объ остаткахъ суммъ отъ неполнаго комплекта Медицинскихъ чиновъ въ Сибири.

Комитетъ, по разсмотрѣніи сего представленія, находитъ, что вопросъ: должны ли остатки суммъ отъ неполнаго комплекта Медицинскихъ чиновъ, въ Сибирскихъ Губерніяхъ служащихъ, принадлежатъ къ тамошнему пенсіонному капиталу, или Медицинскому Департаменту? разрѣшается слѣдующими соображеніями: 1) Въ учрежденіи о управленіи Сибирскихъ Губерній между прочимъ постановлено: въ § 207, „для составленія пенсіонной суммы, всѣ остатки отъ неполнаго комплекта и временныхъ отпусковъ въ Сибирскихъ Губерніяхъ не обращаются въ Казначейство, но отсылаются отъ Казенныхъ Палатъ для приращенія процентами въ Государственныя кредитныя заведенія.“ 2) Подобный вопросъ былъ уже въ разсмотрѣніи Сибирскаго Комитета о штатныхъ остаткахъ суммъ по Соляному Управленію, и журналомъ онаго, Высочайше утвержденнымъ 25 Ноября 1826 года, разрѣшенъ тѣмъ, что по точному смыслу Учрежденія о Сибири §§ 207 и 208, всѣ остатки суммъ отъ неполнаго комплекта и временныхъ отпусковъ въ Сибири, по какой бы части Гражданскаго Управленія они ни были, въ томъ числѣ и по Соляным отдѣленіямъ, должны поступать въ составъ пенсіонной суммы, означенной въ §§ 203 и 206 помянутаго Учрежденія, т. е: на производство пенсій чиновникамъ, извѣстное по Учрежденію время въ Сибири прослужившимъ. 3) Главнѣйшая цѣль соединенія подобныхъ остатковъ по всѣмъ частямъ гражданскаго управленія въ Сибири въ одинъ капи-

талъ состоитъ въ томъ, чтобы одна часть подкрѣпляла другую и для усиленія сего капитала положено остающіяся суммы отсылать для приращенія процентами въ кредитныя заведенія; въ противномъ случаѣ, т. е: при недостаткѣ сего капитала, служащіе въ Сибири чиновники лишались бы тѣхъ преимуществъ, кои за выслугу тамъ извѣстнаго времени предоставлены имъ назначеніемъ сверхъ жалованья пенсій. Посему Комитетъ полагаетъ: суммы, остающіяся отъ неполнаго комплекта и временныхъ отпусковъ Медицинскихъ чиновъ, равно и повивальныхъ бабокъ, въ Сибири служащихъ, пріобщать къ подобнымъ остаткамъ по прочимъ мѣстамъ тамошняго гражданскаго управленія и изъ сего пенсіоннаго Сибирскаго капитала, по точной силѣ Учрежденія о Сибири, производить уже пенсіи и тамошнимъ Медицинскимъ чинамъ, если они на основаніи §§ 203 и 204 сего постановленія будутъ имѣть на то право; что касается до суммы 10.000 руб., которая по докладу бывшей Медицинской Коллегіи, Высочайше утвержденному 19 Генваря 1797 года, ежегодно ассигновываема была по росписямъ къ отпуску изъ Государственнаго Казначейства въ распоряженіе Медицинскаго Департамента Министерства Внутреннихъ дѣлъ на производство Медицинскимъ чинамъ пенсій, то сумму сію на точномъ основаніи Высочайшаго указа 6 Декабря 1827 года не слѣдуетъ болѣе отпускать изъ Государственнаго Казначейства въ Медицинскій Департаментъ, но должно оставлять въ Казначействѣ.

Управляющій же Министерствомъ Внутреннихъ дѣлъ остался при своемъ заключеніи, въ представленіи его изъясненномъ.

Въ засѣданіе 9 Іюля объявлено Комитету, что Государь Императоръ Высочайше соизволилъ утвердить положеніе Комитета.

2980.—Іюля 9. Положеніе Комитета Министровъ. — *О дозволеніи прибывающимъ изъ Сизополя въ Одессу выходцамъ, по выпускѣ изъ карантиновъ, поступать по произволу въ услуженіе къ частнымъ людямъ.*

Въ засѣданіе 9 Іюля слушаны двѣ записки Управляющаго Главнымъ Штабомъ Его Императорскаго Величества (по Канц.): первая, отъ 27 Іюня за No 1357, внесенная въ журналѣ Комитета подъ No 1269, о сдѣланномъ Генералъ-Губернаторомъ Графомъ Воронцовымъ распоряженіи, чтобы вновь прибывающіе изъ Сизополя въ Одессу выходцы были отправляемы въ Ѳеодоссію, и по выдержаніи тамъ, карантина снабжались отъ Таврическаго Гражданскаго Губернатора безденежно паспортами на свободное проживаніе въ Крыму; и вторая, отъ 5 Іюля за No 193, внесенная въ журналѣ Комитета подъ No 1270, о послѣдовавшемъ Высочайшемъ повелѣніи, чтобы симъ выходцамъ дозволяемо было по выпускѣ изъ карантиновъ поступать по произволу въ услуженіе къ частнымъ людямъ того края.

Комитетъ усматривая, что Высочайшимъ повелѣніемъ, объявленнымъ нынѣ Генералъ-Губернатору Графу Воронцову, о допущеніи Румелійскихъ выходцевъ заниматься въ Новороссійскомъ краѣ частными работами, разрѣшается состоявшееся въ журналѣ Комитета Министровъ 11 прошедшаго Іюня положеніе по сему же предмету, полагаетъ: считать дѣло сіе по Комитету оконченнымъ; о чемъ и дать знать Управляющему Главнымъ Штабомъ Его Императорскаго Величества, Управляющему Министерствомъ Внутреннихъ дѣлъ и Министру Финансовъ выписками изъ журнала.

2981.—Іюля 9. Высочайше утвержденное положеніе Комитета Министровъ. —*О назначеніи въ города Керчь и Ениколь городоваго Врача, съ жалованьемъ въ годъ по 500 рублей изъ Государственнаго Казначейства.*

Въ засѣданіе 25 Маія слушана записка Управляющаго Министерствомъ Внутреннихъ дѣлъ отъ 24 Маія за No 1028 (по Медицин. Департ.), внесенная въ журналѣ Комитета подъ No 1023, объ опредѣленіи въ города Керчь и Ениколь городоваго Врача, съ жалованьемъ по 500 руб. въ годъ изъ Государственнаго Казначейства.

Комитетъ полагалъ: представленіе сіе утвердить.

Въ засѣданіе 9 Іюля объявлено Комитету, что Государь Императоръ положеніе Комитета Высочайше утвердить соизволилъ.

2982.—Іюля 10. Высочайше утвержденное мнѣніе Государственнаго Совѣта. — *О новыхъ штатахъ для Министерства Внутреннихъ дѣлъ.*

Государственный Совѣтъ въ Департаментѣ Государственной Экономіи и въ Общемъ Собраніи, разсмотрѣвъ представленіе Министра Внутреннихъ дѣлъ о новыхъ штатахъ ввѣреннаго ему Министерства, находитъ:

а) Что по изъясненнымъ въ ономъ побужденіямъ штатъ одного только Медицинскаго Департамента требуетъ неотложнаго утвержденія въ видѣ временной мѣры.

б) Что на таковое утвержденіе послѣдовало уже Высочайшее соизволеніе.

в) Что сумму, какая по временному штату сему слѣдовать будетъ въ добавокъ къ нынѣ отпускаемой, Министръ Внутреннихъ дѣлъ находитъ возможнымъ производить изъ общихъ Медицинскихъ суммъ, и

г) Что за тѣмъ штаты прочихъ Департаментовъ и Канцеляріи сего Министерства могутъ быть составлены одновременно съ штатами прочихъ Министерствъ.

На сихъ основаніяхъ Государственный Совѣтъ полагаетъ:

I. Относительно Временнаго штата Медицинскаго Департамента.

1. Исключить изъ онаго званія Секретаря при Директорѣ и Помощника Журналиста, потому, что занятія по должности перваго, будучи весьма ограниченными, могутъ быть выполняемы Правителемъ Канцеляріи; а обязанности Журналиста не столь обширны и многотрудны, чтобы нужно ему было пособіе особаго штатнаго чиновника. Въ случаѣ же болѣзни Журналиста, должность его можетъ быть поручена или другому Чиновнику, или одному изъ полагаемыхъ при Правителѣ Канцеляріи канцелярскихъ служителей высшаго разряда.

2. По уваженіямъ, изъясненнымъ въ представленіи Министра, допустить прибавку числа чиновъ, т. е. Столоначальниковъ, ихъ Помощниковъ, Архитектора, канцелярскихъ и нижнихъ служителей, но съ тѣмъ, во 1-хъ чтобы, изключая Вице-Директора и Журналиста, которымъ оставить жалованье по новому штату, въ сравненіи съ другими Министерствами полагаемое, и канцелярскихъ служителей, которымъ выдавать содержаніе по разрядамъ, въ Высочайше утвержденномъ положеніи Комитета Министровъ назначеннымъ, всѣ прочіе чины и нижніе служители, какъ въ нынѣшнихъ штатахъ состоящіе, такъ и вновь прибавляемые, получили тѣ же самые оклады, какіе по существующему штату Медицинскаго Департамента положены, и во 2-хъ чтобы временная мѣра сія не служила руководствомъ предполагаемому къ учрежденію Комитету Директоровъ, при составленіи онымъ общихъ штатовъ.

3. Такъ какъ по временному штату на канцеляріе расходы, освѣщеніе, на содержаніе счетчиковъ, сторожей, инвалидной команды, куріеровъ и курьерскихъ лошадей, къ производимымъ теперь 12.344 руб. назначается въ добавокъ 17.606 р., что составитъ болѣе нежели вдвое противу нынѣшняго положенія, то предоставить Министру Внутреннихъ дѣлъ, сумму на предметы сіи назначить сообразно

съ дѣйствительною потребностію и при томъ въ такомъ размѣрѣ, дабы оная, безъ значительныхъ измѣненій, могла войти и въ постоянные штаты Департамента.

4. По извѣстности, что отчетность Медицинскаго Департамента, въ сравненіи съ другими частями, не столь важна, и по отзыву Исправляющаго должность Государственнаго Контролера, что относительно ревизіи отчетовъ прежняго времени по 1828 годъ, Комитетъ Министровъ предоставилъ сдѣлать особое распоряженіе, а для будущаго времени составляются общія объ отчетности правила, поставить на видъ Министру Внутреннихъ дѣлъ, что Счетная и Контрольная части Медицинскаго Департамента устроены быть должны въ новомъ штатѣ, сообразно тѣмъ занятіямъ, какихъ требуютъ составляемыя имъ обще съ Правящимъ должность Государственнаго Контролера правила отчетности.

5. Съ сими измѣненіями временной штатъ Медицинскаго Департамента (*) утвердить предоставивъ Министру Внутреннихъ дѣлъ, по воспослѣдованіи на положеніе Государственнаго Совѣта Высочайшаго соизволенія, привести немедленно въ дѣйствіе, яко мѣру временную, составляющую существенно дозволеніе Министру, прибавить до изданія новыхъ штатовъ необходимое число людей и денегъ на Медицинскій Департаментъ.

II. Относительно штатовъ прочихъ Департаментовъ и Канцеляріи.

Предоставить Министру Внутреннихъ дѣлъ, въ предполагаемый Государственнымъ Совѣтомъ къ учрежденію особый Комитетъ изъ Директоровъ всѣхъ Канцелярій Министерствъ и прочихъ Главныхъ Правительственныхъ частей, внести какъ штаты прочихъ Департаментовъ и Канцеляріи Министерства Внутреннихъ дѣлъ, такъ равно и всѣ предположенія, какія сдѣланы будутъ, по предмету новаго образованія Медицинскаго управленія вообще и Медицинскаго Департамента въ особенности, для составленія общихъ штатовъ, на преподанныхъ Государственнымъ Совѣтомъ Главныхъ основаніяхъ.

Резолюція. Его Императорское Величество воспослѣдовавшее въ Общемъ Собраніи Государственнаго Совѣта мнѣніе по дѣлу о новыхъ штатахъ Министерства Внутреннихъ дѣлъ Высочайше утвердить соизволилъ и повелѣлъ исполнить. *За Предсѣдателя Государственнаго Совѣта Князь Александръ Голицынъ.*

2983.—Іюля 10. Именный, объявленный Его Императорскому Высочеству Командующему Гвардейскимъ Корпусомъ, Дежурнымъ Генераломъ Главнаго Штаба.—*О переименовываніи урядниками унтеръ-офицеровъ Лейбъ-Гвардіи Казачьяго полка и Черноморскаго эскадрона, при переводѣ ихъ въ Донское и Черноморское войска.*

По случаю возникшаго вопроса: какимъ званіемъ слѣдуетъ зачислять на службу въ войско Донское унтеръ-офицеровъ, выпускаемыхъ въ оное по разнымъ случаямъ Лейбъ-Гвардіи изъ Казачьяго полка, Г. Управляющій Главнымъ Штабомъ Его Императорскаго Величества утвердилъ мнѣніе Инспекторскаго Департамента, что унтеръ-офицеры Лейбъ-Гвардіи казачьяго полка и Черноморскаго эскадрона, при переводѣ ихъ въ Донское и Черноморское войска, должны быть переименованы въ урядники, на основаніи того, что Высочайшимъ повелѣніемъ, объявленнымъ въ приказѣ Начальника Главнаго Штаба Его Императорскаго Величества 12 Февраля 1828 года, назначено состоявшихъ до того времени въ Казачьихъ войскахъ чиновъ одинакихъ рангов подъ разными названіями переименовать, и на будущее время правиломъ постановлено,

(*) Штатъ см. въ концѣ Тома.

дабы въ Казачьихъ войскахъ чины одного и того же ранга назывались единообразно.

2984.—Іюля 11. Именный, объявленный въ приказѣ Управляющаго Главнымъ Штабомъ.—*Объ отсылкѣ больныхъ изъ полковъ въ госпитали немедленно.*

При осмотрѣ нѣкоторыхъ госпиталей оказалось, что многіе изъ заболѣвающихъ воинскихъ чиновъ доставляются въ оные или въ высокой степени болѣзненности, или въ то время, когда болѣзнь перешла уже въ другой видъ хроническаго трудноизлечимаго свойства, и самый больной изнуренъ въ тѣлѣ и въ силахъ своихъ; отъ чего иногда происходитъ въ госпиталяхъ необыкновенная, противъ состоящаго въ оныхъ числа больныхъ, смертность.

Для предупрежденія сего, по Высочайшему повелѣнію, строжайше подтверждается по всему Военному вѣдомству, дабы Гг. Командиры полковъ, баталіоновъ и прочихъ командъ, неимѣющихъ своихъ лазаретовъ, ни подъ какимъ видомъ отнюдъ не задерживали больныхъ при ввѣренныхъ имъ командахъ, а отправляли ихъ въ госпитали сколъ возможно благовременнѣе.

2985. —Іюля 11. Сенатскій.—*Въ разрѣшеніе вопросовъ: кто долженъ давать отзывы на рѣшенія Судебныхъ мѣстъ по дѣламъ о порубкахъ и другихъ истребленіяхъ казенныхъ лѣсовъ?*

Привительствующій Сенатъ слушали представленіе Г. Министра Финансовъ, что послѣ состоянія Высочайше утвержденнаго 14 Октября прошлаго 1827 года положенія о новомъ устройствѣ лѣсной части и за присоединеніемъ Губернскихъ Оберъ-Форстмейстеровъ съ ихъ Канцеляріями къ Казеннымъ Палатамъ, въ коихъ учредились для сего Лѣсныя Отдѣленія, нѣкоторыя изъ сихъ Палатъ вошли въ Министерство Финансовъ съ вопросами: 1) кто долженъ, Казенная Палата, или Лѣсное Отдѣленіе, давать отзывы на рѣшенія Уѣздныхъ Судовъ, Магистратовъ и Ратушъ по дѣламъ, до лѣсной части относящимся? И 2) Всѣ ли дѣла о самовольныхъ порубкахъ и другихъ истребленіяхъ казенныхъ лѣсовъ должны подлежать судебному разсмотрѣнію, или нѣкоторыя изъ нихъ могутъ быть оканчиваемы мнѣніемъ слѣдователей, Казенною Палатою утвержденнымъ? Сообразивъ вопросы сіи съ законами, онъ Г. Министръ Финансовъ находитъ: относительно 1-го вопроса, что до присоединенія лѣсной части къ Казеннымъ Палатамъ, обязанность давать отзывы на рѣшенія Уѣздныхъ Судовъ по дѣламъ о самовольныхъ порубкахъ и другихъ истребленіяхъ казенныхъ лѣсовъ, Высочайше конфирмованнымъ 8 Февраля 1826 года мнѣніемъ Государственнаго Совѣта возложено было на Оберъ-Форстмейстеровъ, а положеніемъ о новомъ устройствѣ лѣсной части постановлено: въ §§ 15, къ предметамъ ЛѣснагоОтдѣленія принадлежатъ всѣ тѣ дѣла, которыя доселѣ относились до вѣденія Оберъ-Форстмейстеровъ; въ 16, Лѣсное Отдѣленіе управляетъ ввѣренною ему частію на основаніи сего Положенія и прежнихъ о лѣсахъ узаконеній, поколику они симъ Положеніемъ не отмѣняются; 22, въ общее присутствіе Казенной Палаты вносятся приговоры Уголовныхъ Палатъ о самовольныхъ порубкахъ и налагаемыхъ по онымъ штрафахъ, на томъ самомъ основаніи, какъ доселѣ поступали они къ Оберъ-Форстмейстерамъ, слѣдовательно въ точную силу сихъ законоположеній, рѣшенія Уѣздныхъ Судовъ должны разсматриваться въ Лѣсныхъ Отдѣленіяхъ, которыя и даютъ на оные отзывы; рѣшенія же Уголовныхъ Палатъ подлежатъ разбору Казенныхъ Палатъ, которыя также и отзывы на нихъ дѣлаютъ. Что жъ касается до втораго вопроса, то оный ясно разрѣшается Высочайше конфирмованнымъ 29 Марта 1827 мнѣніемъ Государственнаго Совѣта и указомъ Правительствующаго

Сената отъ 16 Апрѣля 1828, по силѣ конхъ всѣ дѣла о порубкахъ и другихъ истребленіяхъ казенныхъ лѣсовъ, должны подлежать судебному разсмотрѣнію и слѣдовательно окончательное рѣшеніе какихъ либо сего рода дѣлъ Лѣснымъ Отдѣленіемъ и Казенную Палатою видимо невмѣстно. Каковое свое мнѣніе онъ Г. Министръ Финансовъ представилъ на благоразсмотрѣніе Правительствующаго Сената, съ тѣмъ, не благоугодно ли будетъ для единообразнаго по сему предмету поступленія дать кому слѣдуетъ надлежащія предписанія и о послѣдующемъ извѣстить его указомъ. Приказали: входя въ разсмотрѣніе изложенныхъ въ представленіи Г. Министра Финансовъ вопросовъ нѣкоторыхъ Казенныхъ Палатъ, въ томъ состоящихъ: 1) Кто долженъ, Казенная Палата, или Лѣсное оной Отдѣленіе давать отзывы на рѣшенія Уѣздныхъ Судовъ, Магистратовъ и Ратушъ, по дѣламъ, до лѣсной части относящимся? и 2) Всѣ ли дѣла о самовольныхъ порубкахъ и другихъ истребленіяхъ казенныхъ лѣсовъ должны подлежать судебному разсмотрѣнію, или нѣкоторыя изъ нихъ могутъ быть оканчиваемы мнѣніемъ слѣдователей, Казенною Палатаю утвержденнымъ, и соображая оные вопросы съ узаконеніями, Правительствующій Сенатъ находитъ мнѣніе Г. Министра Финансовъ, по сему предмету Сенату представленное, правильнымъ и потому соглашаясь съ онымъ, полагаетъ: разрѣшить Казенныя Палаты: 1) по точной силѣ мнѣнія Государственнаго Совѣта, 8 Февраля 1826 года Высочайше утвержденнаго и положенія о новомъ устройствѣ лѣсной части, 14 Октября 1827 года Высочайше одобреннаго, рѣшенія судебныхъ мѣстъ по дѣламъ о самовольныхъ порубкахъ и другихъ истребленіяхъ казенныхъ лѣсовъ, должны разсматриваться нисшихъ инстанцій въ Лѣсныхъ Отдѣленіяхъ, при Казенныхъ Палатахъ учрежденныхъ, а Уголовныхъ Палатъ въ общемъ присутствіи Казенной Палаты, и за тѣмъ отзывы дѣлаемы быть на рѣшенія нисшихъ инстанцій отъ Лѣснаго Отдѣленія, а на рѣшенія Уголовныхъ Палатъ отъ общаго присутствія Казенной Палаты, и 2) что всѣ вообще дѣла о самовольныхъ порубкахъ и другихъ истребленіяхъ казенныхъ лѣсовъ, по основанію мнѣнія Государственнаго Совѣта, въ 29 день Марта 1827 года Высочайше утвержденнаго, подлежатъ судебному разсмотрѣнію и не одно изъ нихъ не можетъ приведено быть къ окончанію Казенною Палатою, прежде воспослѣдованія судебнаго рѣшенія. О чемъ и послать во всѣ Казенныя Палаты и Экспедиціи указы, каковыми дать знать всѣмъ Губернскимъ Правленіямъ и Уголовнымъ Палатамъ и Г. Министру Финансовъ; въ Святѣйшій же Правительствующій Синодъ и во всѣ Департаменты Правительствующаго Сената сообщить вѣденія.

2986.—Іюля 11. Сенатскій.—*О сдѣланіи чрезъ Полтавское Губернское Правленіе нижнимъ Присутственнымъ мѣстамъ подтвержденія, чтобы они при извѣщеніи владѣльца о срокѣ, назначенномъ къ продажѣ имѣнія его съ публичнаго торга, брали съ него подписку.*

Правительствующій Сенатъ, слушавъ записку изъ частнаго дѣла, по жалобѣ вдовы Титулярнаго Совѣтника Анны Ивахненковой, на Полтавское Губернское Правленіе за продажу съ публичнаго торга имѣнія ея на удовлетвореніе должныхъ ею Поручику Дмитрію Боярскому денегъ, Приказали: вдова Титулярнаго Совѣтника Анна Ивахненкова жалуется за взысканіе съ нея должныхъ ею Поручику Дмитрію Боярскому по крѣпостному заемному письму денегъ безъ истребованія отъ нея отвѣта и оправданія, и за продажу Полтавскимъ Губернскимъ Правленіемъ съ публичнаго торга на удовлетвореніе сей Боярскаго претензіи, принадлежащаго ей крестьянина и земли безъ оповѣщенія ея о томъ. Изъ истребованнаго же

отъ Полтавскаго Губернскаго Правленія на сіе Ивахненковой прошеніе объясненія усматривается, что когда Боярскій 5 Февраля 1824 года представилъ ко взысканію въ Лубенскій Нижній Земскій Судъ заемное письмо Ивахненковой, и сія, по требованію Суда, ни денегъ не уплатила, ни отзыва никакого не дала, то описано принадлежащее ей имѣніе для назначенія онаго въ публичную продажу, о коей переписка происходила по Апрѣль мѣсяцъ 1828 года, а сего времени совершилась продажа ея имѣнію, и о назначенномъ срокѣ таковой продажи она Ивахненкова извѣщена была по указу Губернскаго Правленія отъ 16 Марта 1828 года чрезъ Лубенскій Нижній Земскій Судъ, сверхъ сего и чрезъ припечатаніе въ публичныхъ вѣдомостяхъ о таковой продажѣ имѣнія ея имѣла извѣщеніе, но не имѣвъ заботливости о платежѣ долгу своего Боярскому, сама состоитъ виновною въ продажѣ ея имѣнія; а по всѣмъ таковымъ обстоятельствамъ настоящая жалоба Ивахненковой не заслуживаетъ уваженія, въ коей ей и отказать. Но какъ изъ произхожденія дѣла сего по Полтавскому Губернскому Правленію, Правительствующій Сенатъ усматриваетъ, что нижнія Присутственныя мѣста, извѣщая Ивахненкову о срокѣ, назначенномъ для продажи съ публичнаго торгу имѣнія ея, не истребовали отъ нее о таковомъ извѣщеніи подписки, отъ чего возродилась и жалоба ея: то для прекращенія впредь таковыхъ, предписать Полтавскому Губернскому Правленію, дабы оно сдѣлало отъ себя строгое, кому слѣдуетъ, подтвержденіе, дабы въ случаѣ извѣщенія кого либо о продажѣ имѣнія его, брали въ томъ подписки и представляли бы ихъ Губернскому Правленію, въ коемъ и должны онѣ при производствѣ дѣла храниться; о чемъ въ оное Правленіе и послать указъ.

2987.—Іюля 13. Именный, объявленный въ приказѣ Управляющаго Главнымъ Штабомъ.— *Объ отпускѣ изъ Комиссаріатскаго Департамента суммъ командируемымъ для слѣдствія военнымъ Чиновникамъ по требованіямъ тѣхъ Начальствъ, отъ коихъ они командируются.*

Государь Императоръ Высочайше повелѣть соизволилъ: командируемымъ для производства слѣдствій Штабъ-и Оберъ-Офицерамъ, отпускать изъ Коммиссаріатскаго Департамента Военнаго Министерства примѣрныя на канцелярскіе расходы суммы, подобно тому, какъ дѣлаются таковыя выдачи всѣмъ Военно-Судимымъ Коммиссіямъ; но съ тѣмъ однакожъ, чтобы на оные расходы требованы были деньги тѣмъ самимъ Начальствомъ, отъ котораго будутъ командируемы для слѣдствій Чиновники, съ собственною онаго отвѣтственностію, и чтобы деньги сіи, по окончаніи дѣлъ были взыскиваемы съ виновныхъ и возвращаемы въ Коммиссаріатскій Департаментъ.

О таковой Высочайшей волѣ объявляется по военному вѣдомству для надлежащаго руководства.

2988. — Іюля 16. Именный, объявленный въ приказѣ Управляющаго Главнымъ Штабомъ.—*О причисленіи Финскаго Учебнаго Стрѣлковаго баталіона къ составу молодой Гвардіи.*

Съ причисленіемъ Финскаго Учебнаго Стрѣлковаго баталіона къ составу молодой Гвардіи, Государь Императоръ Высочайше повелѣть соизволилъ:

1. Баталіону сему имѣть гербы на киверахъ бѣлой жести по примѣру Гвардейскихъ войскъ, съ двуглавымъ орломъ, а въ срединѣ онаго съ гербомъ Великаго Княжества Финляндскаго.

2. Штабъ и Оберъ-Офицерамъ сверхъ петлицъ на воротникѣ, которыя они уже имѣютъ, носить таковыя же петлицы и на клапанахъ, сообразно общей формѣ Гвардейскихъ полковъ.

3. Нижнимъ чинамъ на воротникахъ и клапанахъ, равно и музыкантамъ, гдѣ положено, носить бѣлый басонъ съ голубымъ процвѣтомъ въ срединѣ.

4. Офицерамъ имѣть знаки вмѣсто Армейскихъ, которые теперь носятъ, Гвардейскіе; но въ срединѣ оныхъ, вмѣсто изображенія Св. Георгія, имѣть гербъ Великаго Княжества Финляндскаго.

5. Офицерамъ носить полусабли, по примѣру Гвардейской пѣхоты.

6. Пуговицы Штабъ и Оберъ-Офицерамъ, равно нижнимъ чинамъ, впредь до особаго разрѣшенія, имѣть нынѣшнія.

7. Походъ бить въ баталіонѣ Гвардейскій.

О таковой Высочайшей волѣ объявляется по Финскимъ войскамъ, для свѣденія и должнаго исполненія.

2989. —Іюля 16. Высочайше утвержденное положеніе Комитета Министровъ, прописанное въ указѣ Сената 5 Августа.—*О увеличеніи штрафа за держаніе огня на судахъ при Рыбинскихъ пристаняхъ и о выдачѣ изъ онаго 25 руб. тому, кто откроетъ и докажетъ содержаніе огня на судахъ.*

Правительствующій Сенатъ слушали рапортъ за отсутствіемъ Главноуправляющаго Путями Сообщенія, Совѣта Путей Сообщенія, при коемъ представляя копію съ записки своей, внесенной въ Комитетъ Гг. Министровъ, отъ 14 минувшаго Іюня за No 1030 и послѣдовшаго по сей Высочайше утвержденнаго положенія онаго Комитета 18 Іюня и 16 Іюля сего года No 1280, о увеличеніи штрафа за держаніе огня на судахъ при Рыбинскихъ пристаняхъ и о выдачѣ изъ онаго 25 рублей тому, кто откроетъ и докажетъ видимымъ образомъ держаніе огня на судахъ,—проситъ Правительствующій Сенатъ объ учиненіи распоряженія къ приведенію онаго положенія во всеобщее свѣденіе и надлежащее, до кого касаться будетъ, исполненіе. Въ приложенныхъ же въ копіяхъ, запискѣ Совѣта Путей Сообщенія въ Комитетъ Гг. Министровъ и выпискѣ изъ Высочайше утвержденныхъ журналовъ онаго значитъ: *въ первой:* для предотвращенія несчастныхъ случаевъ пожара на судахъ, состоящихъ на пристаняхъ города Рыбинска, особенно во время судоходства, въ большемъ числѣ, простирающемся иногда до 1000 судовъ, принимаемы были доселѣ со стороны Начальства Путей Сообщенія нужныя мѣры, сообразно мѣстнымъ обстоятельствамъ, состоящія главнѣйше въ содержаніи тамъ на судахъ безпрерывнаго караула изъ находящихся на нихъ рабочихъ людей, подъ бдительнымъ надзоромъ Рыбинской Судоходной Полицейской команды, для наблюденія, чтобъ ни подъ какимъ предлогомъ не было держимо на судахъ огня, и въ случаѣ открытія онаго на какомъ-либо суднѣ, для взысканія за то положеннаго § 82 учрежденія о судоходствѣ по Вышневолоцкой системѣ, Высочайше утвержденнаго въ 29 день Октября 1810 года, штрафа 50 руб. съ судна, и преданія виновнаго сужденію по законамъ. По случаю произшедшаго въ Іюнѣ прошлаго 1827 года на одномъ изъ стоявшихъ на главной Рыбинской пристани частныхъ судовъ пожара, потушеннаго въ скоромъ времени дѣятельными распоряженіями мѣстныхъ Градской и Судоходной Полиціи, настоящая причина коего по слѣдствію не открыта, а по донесенію Рыбинскаго Смотрителя судоходства полагать должно причиною онаго куреніе трубки, ибо пламя первоначально показалось на поверхности палубы,—вновь изыскиваемы были средства къ предупрежденію на будущее время подобныхъ несчастныхъ произшествій, грозящихъ гибелью многочисленнымъ караванамъ судовъ, собирающихся на Рыбинскихъ пристаняхъ. По предварительному совѣщанію о томъ старшаго Рыбинскаго судоходнаго Смотрителя съ торгую-

щимъ при тамошнихъ пристаняхъ купечествомъ, признано для того нужнымъ какъ онымъ купечествомъ и помянутымъ Смотрителемъ, такъ и Управляющимъ III Округомъ Путей Сообщенія Инженеръ-Полковникомъ Янишемъ, возвышеніе штрафа за держаніе огня на судахъ во время стоянія ихъ на Рыбинскихъ пристаняхъ, съ тѣмъ при томъ, чтобы удѣлять изъ сего штрафа нѣкоторую часть тому, кто откроетъ и докажетъ держателя на суднѣ огня. Совѣтъ Путей Сообщенія, войдя въ разсмотрѣніе представленія о семъ Управляющаго III Округомъ Путей Сообщенія, призналъ также полезною для отвращенія держанія огня на судахъ, стоящихъ при Рыбинскихъ пристаняхъ, мѣрою увеличеніе за сіе штрафа, постановленнаго въ учрежденіи о судоходствѣ по Вышневолоцкой системѣ вообще за держаніе на судахъ огня 50 руб. до 100 руб. Выдачу части сего штрафа открывателю и докащику держателей на судахъ огня при Рыбинскихъ пристаняхъ, Совѣтъ, находя равномѣрно не безполезною, полагаетъ назначить въ таковую выдачу 25 рубл., распространяя оную какъ на мѣстную Полицейскую команду, судоходную и земскую, если они откроютъ держателей на судахъ огня, такъ и на постороннихъ людей, если то ими открыто и доказано будетъ, съ тѣмъ, что выдача оной награды таковымъ открывателямъ и докащикамъ, полицейскимъ служителямъ или частнымъ людямъ, должна имѣть мѣсто въ такомъ только случаѣ, если они явно уличатъ держателя на суднѣ огня, пойманнаго въ томъ какимъ-либо видимымъ образомъ, какъ напримѣръ, съ зажженною трубкою, свѣчею, самоваромъ съ огнемъ и тому подобное, законными при сей уликѣ доказательствами. Таковаго уличеннаго предавать сужденію по законамъ, а штрафъ во всякомъ случаѣ тотчасъ взыскивать съ судохозяина или приказчика, кто находится при суднѣ, обязанныхъ строгій и бдительный имѣть надзоръ за недержаніемъ на судахъ ихъ огня и не имѣніемъ на оныхъ ни у кого самоваровъ, трубокъ и тому подобнаго. Впрочемъ предоставить судохозяевамъ законное право взыскивать уплаченный штрафъ за держаніе на суднѣ огня съ приказчиковъ своихъ, если ихъ небреженіемъ, въ небытность хозяевъ при судахъ, оное допущено будетъ. Таковое предположеніе свое, на которое изъявилъ согласіе и Его Королевское Высочество Главноуправляющій Путями Сообщенія, Совѣтъ Путей Сообщенія, за отсутствіемъ Его Высочества, честь имѣетъ представить на благоусмотрѣніе Комитета Гг. Министровъ, всепокорнѣйше прося объ исходатайствованіи на оное Высочайшаго Его Императорскаго Величества утвержденія; *и въ послѣдней*: въ засѣданіе 18 Іюня слушана записка Совѣта Путей Сообщенія, отъ 14 Іюня за No 1030, (по Департаменту Путей Сообщенія), внесенная въ журналѣ Комитета подъ No 1145, о увеличеніи штрафа за держаніе огня на судахъ при Рыбинскихъ пристаняхъ и о выдачѣ изъ онаго 25 руб. тому, кто откроетъ и докажетъ видимымъ образомъ держаніемъ огня на судахъ. Комитетъ, находя предполагаемое Совѣтомъ Путей Сообщенія распоряженіе полезнымъ, полагалъ оное утвердить. Въ засѣданіе 16 Іюля объявлено Комитету, что Государь Императоръ положеніе Комитета Высочайше утвердить соизволилъ. Котитетъ опредѣлилъ: сообщить о томъ Совѣту Путей Сообщенія къ исполненію выпискою изъ журналовъ. Приказали: Объ означенномъ Высочайше утвержденномъ положеніи Комитета Гг. Министровъ для свѣденія, повсемѣстнаго обнародованія и надлежащаго, до кого касаться будетъ, исполненія, во всѣ Губернскія и Областныя Правленія, Правительства и Присутственныя мѣста, также Гг. Министрамъ, Исправляющему должность Государственнаго Контролера, Военнымъ Генералъ-Губернаторамъ, Военнымъ Губернаторамъ, управляющимъ гражданскою частію,

Генералъ-Губернаторамъ и Градоначальникамъ послать, указы; а въ Святѣйшій Правительствующій Синодъ, во всѣ Департаменты Правительствующаго Сената и Общія оныхъ Собранія, сообщить вѣденія.

2990. — Іюля 16. Высочайше утвержденное положеніе Комитета Министровъ, прописанное въ указъ Сената 14 Августа.—*О дозволеніи оружейникамъ Тульскаго завода переходить въ другія сословія.*

Правительствующій Сенатъ слушали рапортъ Г. Управляющаго Военнымъ Министерствомъ, что по произходившимъ въ Военномъ Министерствѣ разсужденіямъ, по предмету улучшенія состоянія Тульскихъ оружейниковъ, принимая въ соображеніе 69 § Высочайше конфирмованнаго положенія для Тульскаго Оружейнаго завода, дозволяющій представлять о выпускѣ оружейниковъ въ купцы и другія званія, и основываясь на удостовереніи Начальства Тульскаго завода, что оный не оскудѣетъ чрезъ сіе въ хорошихъ мастерахъ по тому, что увольненія сего домогаются только такіе оружейники, кои, не занимаясь собственнымъ мастерствомъ, упражняются болѣе въ торговлѣ и другихъ промыслахъ и имѣютъ достаточные капиталы, онъ Г. Управляющій Военнымъ Министерствомъ входилъ съ представленіемъ въ Комитетъ Гг. Министровъ, о дозволеніи оружейникамъ Тульскаго завода выходить по собственному ихъ желанію изъ званія оружейниковъ въ другія сословія, въ которыхъ они будутъ приносить Правительству большую пользу платою податей; но при дозволеніи сего выпуска возложить на строжайшую отвѣтственность Правленія завода, Инспектора Оружейныхъ заводовъ и Артиллерійскаго Департамента, чтобы заводъ отнюдь не нуждался въ искусныхъ мастерахъ. Комитетъ Гг. Министровъ полагалъ: представленіе его Г. Управляющаго утвердить. А въ засѣданіе 16 минувшаго Іюля объявлено Комутету, что Государь Императоръ положеніе Комитета Высочайше утвердить соизволилъ. О таковомъ Высочайше утвержденномъ положеніи Комитета Гг. Министровъ, онъ Г. Управляющій Военнымъ Министерствомъ доносилъ Правительствующему Сенату. Приказали: осемъ Высочайшемъ Его Императорскаго Величества повелѣніи, для свѣденія и должнаго въ потребномъ случаѣ исполненія, во всѣ Казенныя Палаты и Экспедиціи послать указы, каковыми увѣдомить Гг. Министра Финансовъ и Управляющаго Военнымъ Министерствомъ.

2991.—Іюля 16. (*) Высочайше утвержденное положеніе Комитета Министровъ. — *О правилахъ для руководства Врачамъ при свидѣтельствѣ инвалидовъ, отправляемыхъ къ мѣстамъ ихъ назначенія на подводахъ за невозможностію идти пѣшкомъ.*

Въ засѣданіе 11 Іюня слушана записка Управляющаго Главнымъ Штабомъ Его Императорскаго Величества, отъ 7-го Іюня за No 6940, (по Инспект. Департ.), внесенная въ журналѣ Комитета подъ No 1092, о составленныхъ Медицинскимъ Совѣтомъ правилахъ для руководства Врачамъ при свидѣтельствѣ инвалидовъ, отправляемыхъ къ мѣстамъ ихъ назначенія на подводахъ, за невозможностію идти пѣшкомъ.

Комитетъ полагалъ: изъясненное въ семъ представленіи заключеніе Медицинскаго Совѣта съ дополненіями, сдѣланными къ оному Совѣтомъ Военнаго Министра, утвердить.

Въ засѣданіе 16 Іюля объявлено Комитету, что Государь Императоръ положеніе Комитета Высочайше утвердить соизволилъ.

Записка. Г. Министръ Внутреннихъ дѣлъ относится, что по случаю встрѣченнаго Кавказскою Врачебною Управою затрудненія при свидѣтельствѣ, на основаніи указа Правитель-

(*) Распубликовано отъ Сената 20 Сентября.

ствующаго Сената отъ 21 Генваря 1825 года, нижнихъ воинскихъ чиновъ, слѣдующихъ въ инвалидныя команды на мѣста ихъ родины, въ томъ, кто изъ нихъ можетъ, или не можетъ идти пѣшкомъ до мѣста своего назначенія, внесено было дѣло сіе на разсмотрѣніе Медицинскаго Совѣта, который журналомъ и постановилъ правила, по коимъ должно признавать немогущими слѣдовать въ пути пѣшкомъ, и потому препровождая съ утвержденнаго имъ Положенія Медицинскаго Совѣта копію, проситъ, если правила сіи найдены будутъ основательными и цѣли соотвѣтствующими, то на введеніе оныхъ въ руководство при потребныхъ случаяхъ, испросить Высочайшее соизволеніе.

Въ вышеозначенномъ Положеніи Медицинскаго Совѣта изъяснено:

Въ указѣ Правительствующаго Сената отъ 21 Генваря 1825 года между прочимъ изображено: изъ числа нижнихъ чиновъ, назначаемыхъ въ неспособные, кои не могутъ слѣдовать пѣшкомъ, отправлять таковыхъ на подводахъ съ отпускомъ прогоновъ изъ Коммиссаріатскихъ суммъ на томъ основаніи, какъ по Высочайшему указу 16 Сентября 1807 года отправляются нижніе чины, раненые и изувѣченные на войнѣ, съ наблюденіемъ однако же со стороны воинскихъ Начальствъ, дабы симъ преимуществомъ пользовались одни только совершено немогущіе слѣдовать въ пути, коихъ и высылать, сколько возможность позволитъ въ помянутыя мѣста по два и по три человѣка на одной подводѣ.

Какъ постановленіе ясныхъ правилъ необходимо для руководства Врачамъ, при свидѣтельствѣ инвалидовъ, отправляемыхъ къ мѣстамъ ихъ назначенія, то Медицинскій Совѣтъ и полагаетъ: признавать не могущими слѣдовать въ пути пѣшкомъ: 1) Старыхъ и дряхлыхъ. 2) Одержимыхъ изнурительными болѣзнями. 3) Слѣпыхъ. 4) Имѣющихъ значительное поврежденіе нижнихъ конечностей, какъ то: искривленія отъ предшествовавшихъ переломовъ и вывиховъ, сведенія сухихъ жилъ, недостатокъ стопы, голени или бедра. 5) Имѣющихъ застарѣлыя язвы значительной вѣличины, опухоли, или значительное разширѣніе крововозвратныхъ и боевыхъ жилъ на нижнихъ конечностяхъ. 6) Имѣющихъ большія грыжи, которыхъ нельзя повязкою удерживать. 7) Страждущихъ удушьемъ съ припадками водяной болѣзни и отвердѣлости большихъ внутренностей. 8) Имѣющихъ внутреннія аневризмы. 9) Страждущихъ выпаденіемъ задне-проходной кишки. 10) Имѣющихъ параличъ и остающуюся отъ онаго слабость въ ногахъ и наконецъ. 11) Лишенныхъ ума. Поелику же всѣхъ болѣзненныхъ случаевъ, которые препятствуютъ идти пѣшкомъ, изчислить невозможно, то Медицинскій Совѣтъ и предоставляетъ оныя на соображеніе мѣстнаго Начальства, присовокупляя при томъ, что Врачи, производящіе свидѣтельство таковыхъ инвалидовъ, должны выдавать имъ письменный видъ, съ означеніемъ болѣзненнаго ихъ состоянія.

Дѣло сіе внесено было на разсмотрѣніе Совѣта Военнаго Министра, который, найдя правила сіи цѣли своей соотвѣтствующими, полагалъ: представить оныя на утвержденіе высшей власти съ нижеслѣдующими дополненіями, согласно замѣчаніямъ, сдѣланнымъ въ Присутствіи Совѣта Вице-Директоромъ Медицинскаго Департамента Военнаго Министерства, а именно:

Въ 4-мъ пунктѣ послѣ словъ: искривленія отъ предшествовавшихъ переломовъ и вывиховъ, дополнить: затрудняющіе свободное движеніе членовъ.

Въ концѣ 5 пункта прибавить: препятствующія свободному движенію оныхъ.

7 пунктъ окончить слѣдующими словами: также подверженныхъ сильному и часто возвращающемуся кровохарканію.

Признавая съ своей стороны постановленіе опредѣлительныхъ правилъ для руководства Врачамъ при свидѣтельствѣ неспособныхъ нижнихъ чиновъ, отправляемыхъ въ инвалидныя команды, необходимымъ, и соглашаясь съ заключеніемъ по сему продмету Совѣта Военнаго Министра, я имѣю честь представить о семъ обстоятельствѣ на разсмотрѣніе Комитета Гг. Министровъ.

2992. — Іюля 16. Высочайше утвержденное положеніе Комитета Министровъ. — *О учрежденіи новой почтовой дороги изъ Курляндіи въ Пруссію чрезъ города Шавль, Цитовяны, Россіены и Юрбургъ.*

Въ засѣданіе 18 Іюня слушана записка Управляющаго Министерствомъ Внутреннихъ дѣлъ, отъ 11 Іюня за No 1702, (по Испол. Департ.), внесенная въ журналѣ Комитета подъ No 1127, о учрежденіи новой почтовой дороги изъ Курляндіи въ Пруссію чрезъ города Шавль, Цитовяны, Россіены и Юрбургъ.

Комитетъ находя и съ своей стороны изъясненное въ семъ представленіи предположеніе, заслуживающимъ уваженія, полагалъ: существующій нынѣ почтовый трактъ изъ Курляндіи въ Прусію чрезъ Полангенъ уничтожить, а вмѣсто онаго открыть почтовую дорогу отъ Митавы въ Кенигсбергъ чрезъ города: Шавль, Цитовяны, Россіены и Юрбургъ съ тѣмъ, чтобы по открытіи сей дороги, согласно заключенію Главноначальствующаго надъ Почтовымъ Департаментомъ, платимы были на ономъ прогоны до самаго города Ковно по 8 копѣекъ на каждую версту и лошадь.

Въ засѣданіе 16 Іюля объявлено Комитету, что по сей статьѣ послѣдовало собственноручное Его Величества повелѣніе: „Согласенъ, но съ тѣмъ, чтобъ по окончаніи шоссе, имѣющей строиться изъ С. Петербурга на Динабургъ, Вилькоміръ и Ковно, другая дорога выведена была также на Ковну, какъ мѣсто соединенія Варшавской шоссе съ тою, которую Прусское Правительство имѣетъ въ виду отъ Кенигсберга."

2993.—Іюля 16. Высочайше утвержденное положеніе Комитета Министровъ.—*Объ устройствѣ въ 6 повѣтовыхъ городахъ Кіевской Губерніи градскихъ больницъ.*

Въ засѣданіе 18 Іюня слушана записка Управляющаго Министерствомъ Внутреннихъ дѣлъ, отъ 12 Іюня за No 35, (по Хозяйств. Департ.), внесенная въ журналѣ Комитета подъ No 1128, о устройствѣ въ 6 повѣтовыхъ городахъ Кіевской Губерніи градскихъ больницъ.

Комитетъ положилъ: изъясненное въ семъ представленіи предположеніе Кіевскаго Военнаго Губернатора утвердить и привести въ исполненіе на томъ основаніи, какъ Управляющій Министерствомъ Внутреннихъ дѣлъ полагаетъ.

Въ засѣданіе 16 Іюля объявлено Комитету, что Государь Императоръ положеніе Комитета Высочайше утвердить соизволилъ.

Записка. Кіевскій Военный Губернаторъ сообщилъ Г. Министру Внутреннихъ дѣлъ о необходимости учредить градскія больницы въ повѣтовыхъ городахъ Кіевской Губерніи: въ Васильковѣ и Чигиринѣ на 17, въ Сквирѣ на 30, въ Таращѣ и Звѣнигородкѣ на 25 и въ Черкасахъ на 17 человѣкъ.

Больницы сіи онъ полагалъ помѣстить въ казенныхъ флигеляхъ, устроенныхъ въ означенныхъ городахъ при корпусахъ Присутственныхъ мѣстъ для арестантовъ, пожарныхъ инструментовъ, для службъ и конюшенъ Городничимъ, которыхъ квартиры были въ нижнихъ этажахъ подъ Присутственными мѣстами, поставляя въ виду, что флигеля сіи, съ выводомъ Городничихъ, остаются совершенно праздными, исключая одного, въ которомъ содержатся арестанты.

По планамъ и смѣтамъ на все устройство

больницъ изчислено 19.796 руб. 80 коп. Военный Губернаторъ заключалъ, что повѣтовые города Кіевской Губерніи, на счетъ коихъ полагается устроеніе больницъ, недавно возникнувъ изъ незначительныхъ селеній, не имѣютъ ни хорошей промышлености, ни другихъ способовъ, которые могли бы давать имъ постоянный доходъ, достаточный для устроенія и содержанія всѣхъ нужныхъ заведеній; что убѣжденія сіи, а равно и значительный воинскій постой, безпрерывно тамъ по городамъ существующій, заставили его искать другихъ средствъ, которыя могли бы удовлетворить сію потребность, независимо отъ скудныхъ городскихъ доходовъ; что мѣра сія тѣмъ кажется справедливѣйшею, что устроеніе больницъ имѣло началомъ не столько надобность городовъ, сколько настоятельное требованіе воинскихъ Начальствъ и особенно Внутренней Стражи; и что поелику упомянутые казенные флигеля совершенно праздны, то не видя, чтобъ казна могла понести какую нибудь потерю отъ удѣленія нѣкоторой части сихъ не нужныхъ помѣщеній, то и предполагается основать тамъ больницы именно съ тою цѣлію, чтобъ избавить города отъ значительнѣйшихъ на сей предметъ издержекъ, которыя не могли бы быть заплачены ими безъ чувствительнаго истощенія не большихъ ихъ капиталовъ.

Планы, фасады и смѣты поручены были разсмотрѣнію учрежденнаго при Министерствѣ Внутреннимъ дѣлъ Строительнаго Комитета, который найдя смѣтное изчисленіе суммы 19.796 руб. 80 коп., составленнымъ самымъ экономическимъ образомъ, на счетъ предположеній о устройствѣ больницъ въ казенныхъ зданіяхъ, заключаетъ, что поелику цѣль сія единственно состоитъ въ томъ, чтобы сколько возможно меньшими издержками, по уваженію бѣдности городовъ, учредить въ оныхъ больницы, нужныя какъ для арестантовъ, такъ для военныхъ чиновъ и обывателей; то одобреніе предположеній сихъ непосредственно зависитъ отъ высшаго Начальства въ томъ вниманіи, что если бы тюремныя помѣщенія по опыту и оказались тѣсными, въ такомъ случаѣ можно распространеніе оныхъ въ послѣдствіи отнести на счетъ городовъ, въ замѣнъ нынѣшняго имъ вспоможенія казенными строеніями для учрежденія означенныхъ больницъ.

Мнѣніе Управляющаго Министерствомъ Внутреннихъ дѣлъ. Принимая въ уваженіе засвидѣтельствованіе Кіевскаго Военнаго Губернатора, что города сей Губерніи по недавнему ихъ учрежденію и по недостаточнымъ доходамъ не могутъ еще собственными своими способами устроить необходимо нужныхъ для нихъ больницъ, я съ моей стороны полагаю:

1. Устройство градскихъ больницъ въ вышеупомянутыхъ шести повѣтовыхъ городахъ въ остающихся нынѣ праздными казенныхъ зданіяхъ, согласно съ предположеніемъ Кіевскаго Военнаго Губернатора, дозволить.

2. Изчисленную на постройку сихъ больницъ по представленной смѣтѣ сумму 19.796 руб. 80 коп., употребить изъ суммъ, принадлежащихъ симъ городамъ.

3. Самое устройство больницъ произвести подъ наблюденіемъ Градскихъ Думъ посредствомъ ли подряда, или хозяйственнымъ образомъ, какъ то Кіевскій Приказъ Общественнаго Призрѣнія признаетъ выгоднѣе и для сокращенія издержекъ соотвѣтственнѣе, и

4. Вмѣнить въ обязанность Градскимъ Думамъ, чтобы во время производства устройства сихъ больницъ и по окончаніи онаго, всѣ постройки освидѣтельствованы были законнымъ порядкомъ и въ издержкахъ представленъ былъ надлежащій для обревизованія отчетъ.

О таковомъ заключеніи моемъ честь имѣю представить на разрѣшеніе Комитету Гг. Министровъ, прилагая у сего для поднесенія на Высочайшее усмотрѣніе разсмотрѣнные въ Строительномъ Комитетѣ планы съ фасадами.

2994.—Іюля 16. Высочайше утвержденное положеніе Комитета Министровъ.—*О дозволеніи бывшему Слободско-Украинскому Гражданскому Губернатору Муратову отправиться изъ С. Петербурга въ мѣсто жительства во Владимірскую Губернію и о разрѣшеніи, чтобы впредь таковые отпуски дозволялъ самъ Сенатъ.*

Въ засѣданіе 4 Іюня слушана записка Управляющаго Министерствомъ Юстиціи, отъ 31 Маія за No 5034, (по 1 Экспед.), внесенная въ журналѣ Комитета подъ No 1084, по опредѣленію 1 Отдѣленія 5 Департамента Правительствующаго Сената, о дозволеніи бывшему Слободско-Украинскому Гражданскому Губернатору Муратову отправиться изъ С. Петербурга въ мѣсто его жительства во Владимірскую Губернію съ тѣмъ, что если по обстоятельствамъ производящагося о немъ дѣла представится надобность въ личномъ его здѣсь пребываніи, то по первому требованію неукоснительно явился бы въ С. Петербургъ.

Комитетъ положилъ: согласно съ опредѣленіемъ Правительствующаго Сената дозволить Дѣйствительному Статскому Совѣтнику Муратову отправиться въ мѣсто его жительства во Владимірскую Губернію съ тѣмъ, что если по производящемуся объ немъ дѣлу встрѣтится надобность въ личномъ его здѣсь пребываніи, то по первому востребованію неукоснительно явился бы въ С. Петербургъ, въ чемъ и обязать его подпискою; но при семъ Комитетъ разсуждая, что подобные отпуски Чиновниковъ, подъ судомъ состоящихъ, зависятъ совершенно отъ усмотрѣнія Правительствующаго Сената, полагаетъ, предоставить оному впредь разрѣшать самому таковые отпуски.

Въ засѣданіе 16 Іюля объявлено Комитету, что Государь Императоръ положеніе Комитета Высочайше утвердить соизволилъ.

2995.—Іюля 16. Высочайше утвержденное положеніе Комитета Министровъ.—*О приниманіи платиновой монеты во всѣхъ платежахъ безъ всякаго затрудненія, по узаконенной цѣнности.*

Въ засѣданіе 18 Іюня слушана записка Министра Финансовъ, отъ 11 Іюня за No 1053, (по Департ. Горн. и Солян. дѣлъ), внесенная въ журналѣ Комитета подъ No 1140, по просьбѣ Конторы наслѣдниковъ Тайнаго Совѣтника Демидова, о пріемѣ отъ нея платиновой монеты въ подати и о дозволеніи, за обработку сырой платины и за чеканъ опой въ монету, производить платежъ не ассигнаціями, но платиновою монетою, а часть платины возвращать въ губчатомъ видѣ и въ полоскахъ, или пластинкахъ.

Комитетъ положилъ: изъясненное въ семъ представленіи заключеніе Министра Финансовъ утвердить.

Въ засѣданіе 16 Іюля объявлено Комитету, что по сей статьѣ послѣдовало собственноручное Его Величества повелѣніе: „Платиновую монету отнынѣ принимать вездѣ во всѣхъ платежахъ безъ всякаго затрудненія, по узаконенной цѣнности; а по тому и на прочее Я согласенъ.“

Записка. Здѣшняя Контора наслѣдниковъ Тайнаго Совѣтника Николая Никитича Демидова въ поданныхъ Департаменту Горныхъ и Соляныхъ дѣлъ просьбахъ изъясняетъ, что она получаемую въ большомъ количествѣ съ Нижнетагильскихъ заводовъ платину, до сихъ поръ весьма не много успѣла сбыть; что хотя изъ Франціи и дѣлали ей предложеніе о покупкѣ платины въ сыромъ видѣ по привозѣ туда, но испытавъ неудачу, она не рѣшается посылать ее въ Парижъ; и что такимъ образомъ добыча сего драгоцѣннаго металла, стоющая значительныхъ капиталовъ, приводитъ Контору въ великое затрудненіе по предмету возвращенія оныхъ; по чему она и проситъ исхода-

тайствовать дозволеніе: 1) чтобы къ поддержанію оборотовъ Нижнетагильскихъ заводовъ и къ поощренію дальнѣйшей тамъ добычи платины, платиновая монета, подобно какъ серебряная, принимаема была въ Казначейства въ подати и въ разныя повинности; 2) чтобы платежъ за обработку сырой платины и за чеканъ оной въ монету, производимъ былъ не ассигнаціями, какъ нынѣ, но тою же платиновою монетою; и 3) чтобы представляемую отъ Конторы въ Лабораторію сырую платину дозволено было не только обработывать для чекана въ монету, но часть оной возвращать ей въ губчатомъ видѣ и въ полоскахъ или пластинкахъ, на случай удовлетворенія получаемыхъ иногда на сей счетъ изъ чужихъ краевъ требованій.

Министръ Финансовъ, разсмотрѣвъ таковыя просьбы Конторы наслѣдниковъ Демидова, съ своей стороны находитъ: по 1-й, что платиновая монета, составляя еще, такъ сказать, монету роскоши, не можетъ вдругъ принимаема быть въ Казначейства на подобіе серебряной монеты, имѣющей признанное всѣмъ свѣтомъ достоинство и цѣнность, и что по сему предмету надлежитъ еще ожидать отъ времени и обстоятельствъ постояннаго установленія цѣны платины; по 2-й, что хотя просимое Конторою дозволеніе платить за обработку сырой платины и за чеканъ оной въ монету не ассигнаціями, а платиновою монетою, сопряжено съ нѣкоторыми отъ казны издержками; но поелику за серебряную и золотую монету платежъ производится тою же монетою, а не ассигнаціями: то для облегченія въ семъ случаѣ заводскихъ оборотовъ, на таковое со стороны казны пожертвованіе и можно согласиться, тѣмъ болѣе, что въ платиновой монетѣ Правительство встрѣчаетъ иногда надобность; и наконецъ по 3-й, что хотя желательно бы было употребить всю платину въ монету, дабы поддерживать цѣну оной; но когда при необыкновенномъ добываніи платины, составлявшемъ въ 1828 году до 93 пудовъ, наслѣдники Демидова оную сбывать не могутъ, то уже неудобно отказать въ возвращеніи Конторѣ части платины по обработкѣ въ губчатомъ видѣ и въ полоскахъ или пластинкахъ, для удовлетворенія требованій иностранцевъ.

По симъ соображеніямъ Министръ Финансовъ полагаетъ: по первой просьбѣ, о дозволеніи принимать платиновую монету въ Казначейства, Конторѣ наслѣдниковъ Демидова отказать; остальныя же ея требованія, о платежѣ за обработку и чеканъ платиновою монетою и о возвращеніи ей части платины въ губчатомъ видѣ и въ полоскахъ, или пластинкахъ, удовлетворить; на что и испрашиваетъ разрѣшенія отъ Комитета Гг. Министровъ.

2996. — Іюля 16. Высочайше утвержденное положеніе Комитета Министровъ.—*О устройствѣ квартирной части въ городѣ Севастополѣ впредь до изданія общихъ по сему предмету правилъ.*

Въ засѣданіе 11 Іюня слушана записка Управляющаго Министерствомъ Внутреннихъ дѣлъ отъ 31 Маія за No 2417 (по Исполнительному Департаменту), внесенная въ журналѣ Комитета подъ No 1101, о устройствѣ квартирной части въ городѣ Севастополѣ, впредь до изданія общихъ по сему предмету правилъ.

Комитетъ положилъ: представленіе сіе утвердить.

Въ засѣданіе 16 Іюля объявлено Комитету, что Государь Императоръ положеніе Комитета Высочайше утвердить соизволилъ.

Записка. Необыкновенное число воинскихъ чиновъ, находящихся нынѣ, по случаю войны съ Турціею, въ городѣ Севастополѣ, причиняетъ чувствительное отягощеніе тамошнимъ жителямъ, исправляющимъ постойную повинность.

Въ настоящее время потребно въ семъ городѣ обывательскихъ квартиръ: для Генераловъ 4, для Штабъ-Офицеровъ 18, для Оберъ-Офи-

церовъ 50, для Канцелярій и разныхъ воинскихъ помѣщеній 9, всего 81.—Но съ прибытіемъ ожидаемыхъ въ Севастополь войскъ, надобность въ квартирахъ увеличится, тогда какъ оныхъ и для находящихся теперь войскъ недостаточно: ибо квартиръ сихъ потребно 81, а обывательскихъ домовъ, отправляющихъ постойную повинность, имѣется только 78.

Повинность сія отбывается въ Севастополѣ такимъ образомъ, что для Гг. Генераловъ и Штабъ-Офицеровъ женатыхъ, или у коихъ въ квартирахъ должны храниться знамена, назначаются квартиры постоянныя, а для прочихъ чиновниковъ отводятся таковыя на четыре мѣсяца; тѣ же изъ гражданъ, коихъ домы къ помѣщенію постоя неудобны, нанимаютъ для онаго квартиры, платя за сіе въ теченіи года отъ 30 до 100 руб. и болѣе.

Таковая несоразмѣрность потребности квартиръ съ числомъ домовъ и самое положеніе гражданъ, которые при малозначущихъ въ нынѣшнее время оборотахъ по коммерческимъ дѣламъ, едва пріобрѣтаютъ необходимое для семействъ своихъ содержаніе, и которые наровнѣ съ обывателями другихъ тамошняго края приморскихъ городовъ, какъ то: Таганрога, Керчи, Ѳеодосіи и Одессы, не пользовались Всемилостивѣйше дарованными имъ преимуществами, заключающимися въ пособіяхъ на устройство городовъ, въ разныхъ льготахъ, въ предоставленіяхъ въ пользу ихъ питейныхъ откуповъ, и въ другихъ Монаршихъ милостяхъ, побудило Севастопольское флотское Начальство предложить учрежденному въ Севастополѣ для уравненія городскихъ повинностей Комитету изыскать способы, къ облегченію гражданъ въ квартирной повинности.

Въ слѣдствіе того означенный Комитетъ представилъ по сему предмету слѣдующія предположенія:

1. Распространить квартирную повинность на всѣ частные домы въ Севастополѣ, не исключая принадлежащихъ чиновникамъ и служителямъ морскаго и сухопутнаго вѣдомствъ, и изъемля изъ того домы тѣхъ токмо обывателей, кои по существующимъ постановленіямъ, отъ сей повинности освобождаются.

2. Предоставить домохозяевамъ, которые не пожелаютъ отбывать постой въ натурѣ, вносить вмѣсто того въ Квартирную Коммиссію опредѣленныя съ каждаго дома, по мѣрѣ обширности онаго, деньги; и для сего раздѣлить всѣ находящіеся въ Севастополѣ домы на семь классовъ, полагая съ домовъ: 1-го класса по 30 р. въ годъ, 2-го класса по 18 р., 3-го по 14 р., 4-го по 10 р., 5-го по 7 р., 6-го по 2 р. 50 к. и наконецъ 7-го по 40 коп., что составить можетъ всего годоваго сбора 12.446 рублей.

и 3. Изъ суммы сей производить тѣмъ военнымъ чинамъ, которые не будутъ пользоваться квартирами въ натурѣ, деньги на наемъ оныхъ по табели, которую Комитетъ для сего составилъ, принявъ въ соображеніе существующее положеніе о числѣ покоевъ, слѣдующихъ каждому чину, и настоящую цѣнность квартиръ въ Севастополѣ.

Г. Николаевскій и Севастопольскій Военный Губернаторъ, Адмиралъ Грейгъ, разсмотрѣвъ во всей подробности обстоятельства дѣла сего, находитъ опредѣленную Комитетомъ мѣру въ отбываніи военнаго постоя, справедливою, поелику оною всѣ сословія уравниваются; а опредѣленный съ каждаго дома ежегодный платежъ столь умѣреннымъ, что онымъ нимало никто стѣсненъ быть не можетъ.

Г. Военный Губернаторъ, сообщая о семъ Министерству Внутреннихъ дѣлъ, испрашиваетъ дозволенія на приведеніе въ дѣйствіе изъясненнаго предположенія Севастопольскаго Комитета.

Къ сему Г. Военный Губернаторъ присовокупляетъ, что какъ по выведенному въ означенной табели итогу, сумма, положенная ко взысканію съ домовъ, превышаетъ настоящую по-

требность оной 936 рублями; то, если деньги сіи окажутся въ остаткѣ, могутъ быть употреблены на Полицейскія надобности по разрѣшенію Начальства.

По таковому предположенію, Г. Министръ Внутреннихъ дѣлъ входилъ въ сношеніе съ Г. Управляющимъ Главнымъ Штабомъ Его Императорскаго Величества, такъ какъ въ разсмотрѣніе сего послѣдняго поступили общія правила, о устройствѣ квартирной части въ Государствѣ составленныя Комитетомъ, который Высочайше учрежденъ былъ для пріисканія способовъ къ улучшенію состоянія городовъ.

На сіе Г. Управляющій помянутымъ Штабомъ отозвался, что означенное предположеніе, какъ частное, и до одного города касающееся, можетъ разсмотрѣно быть отдѣльно отъ общихъ по сему предмету правилъ.

Мнѣніе Управляющаго Министерствомъ Внутреннихъ дѣлъ. Сообразивъ всѣ обстоятельства дѣла сего, я нахожу, что изданіе общаго постановленія, о устройствѣ квартирной части въ Государствѣ, можетъ дѣйствительно замедлиться; что настоящее положеніе Севастополя, обремененнаго по случаю войны постоемъ, несоразмѣрнымъ съ числомъ домовъ отбывающихъ оной, требуетъ неукоснительнаго по сему предмету распоряженія, и что вышеизъясненное предположеніе о устройствѣ квартирной части въ Севастополѣ, тамошнимъ Г. Военнымъ Губернаторомъ представленное, заслуживаетъ, по мнѣнію моему, въ полной мѣрѣ одобренія, поелику оно съ одной стороны уравниваетъ всѣхъ обывателей сего города въ отправленіи постойной повинности, возлагая оную и на домы воинскихъ чиновниковъ, кои до сихъ поръ были отъ того свободны, а съ другой стороны весьма облегчаетъ самое отправленіе сей повинности, предоставляя домохозяевамъ право отбывать постой натурою, или деньгами, по своему усмотрѣнію, и опредѣляя платежъ сихъ денегъ съ каждаго дома, сообразный мѣстной цѣнности квартиръ, и самый умѣренный.

Въ семъ соображеніи полагаю: означенное предположеніе Г. Военнаго Губернатора утвердить въ качествѣ временнаго постановленія, впредь до изданія общихъ правилъ о устройствѣ квартирной части въ Государствѣ; о чемъ и имѣю честь представить на благоусмотрѣніе Комитета Гг. Министровъ, прилагая при семъ и табель (*), отъ Г. Военнаго Губернатора ко мнѣ доставленную, какъ о количествѣ денежнаго сбора, съ домовъ предположеннаго, такъ и назначаемыхъ изъ онаго квартирныхъ окладахъ воинскимъ чинамъ.

2997. — Іюля 16. Высочайше утвержденное положеніе Комитета Министровъ.—*О дозволеніи отправляемыя за море, по свидѣтельствамъ Правленія Императорской Александровской Мануфактуры, льняную паклю и очески не подвергать браку, съ тѣмъ только, чтобы къ укладкѣ прилагаемо было клеймо Мануфактуры.*

Въ засѣданіе 4 Іюня слушана записка Министра Финансовъ отъ 3 Іюня за No 11.155 (по Департ. Внѣш. Торгов.), внесенная въ журналѣ Комитета подъ No 1081, о дозволеніи отправляемыя за море, по свидѣтельствамъ Правленія Императорской Александровской Мануфактуры, льняную паклю и очески не подвергать браку, съ тѣмъ только, чтобы къ укладкѣ прилагаемо было клеймо Мануфактуры.

Комитетъ положилъ: представленіе сіе утвердить.

Въ засѣданіе 16 Іюля объявлено Комитету, что Государь Императоръ положеніе Комитета Высочайше утвердить соизволилъ.

Записка. Императорская Александровская Мануфактура въ теченіи лѣта отпра-

(*) См. въ концѣ Тома.

вляетъ обыкновенно для распродажи за море, а иногда продаетъ и здѣсь для заморскаго же отпуска часть льняной пакли и очесокъ, остающихся отъ чески и пряденія льна и пеньки на машинахъ. Товары сіи для удобнѣйшаго отправленія, укладываются на самой Мануфактурѣ посредствомъ гидраулическаго пресса въ кипы, которыя при разбивкахъ не могли бы уже быть по прежнему сжаты безъ повторенія подобной операціи. По симъ причинамъ Правленіе Мануфактуры проситъ, чтобы очески и пакля, произходящія отъ машинныхъ операцій, дозволить отправлять по даваемымъ отъ онаго свидѣтельствамъ и накладнымъ, не разбивая кипъ, и не подвергая ихъ при портѣ браку, къ чему присовокупляетъ, что покупатели совершенно полагаются на доброту сихъ товаровъ при укладкѣ на Мануфактурѣ, и что Мануфактура для поддержанія собственнаго кредита, заботится о томъ, чтобы очески и пакля были уложены качества, сообразнаго цѣнности оныхъ, и извѣстнаго уже коммиссіонерамъ или покупателямъ, кои здѣсь ихъ принимаютъ.

Министръ Финансовъ, находя излагаемыя Правленіемъ Императорской Александровской Мануфактуры причины основательными, и что оно, какъ мѣсто казенное, всеконечно будетъ умѣть поддерживать довѣріе къ нашему торгу, и никакого подлога въ товарахъ не допуститъ, дабы предохранить Мануфактуру отъ могущихъ послѣдовать убытковъ, полагалъ бы возможнымъ дозволить отправляемыя по свидѣтельствамъ Правленія Мануфактуры льняную паклю и очески, какъ товаръ особаго рода и особо упакованный, браку не подвергать, но съ тѣмъ, чтобы къ укладкѣ прилагаемо было клеймо Мануфактуры; что и имѣетъ честь представить на разрѣшеніе Комитета Гг. Министровъ.

2998. — Іюля 16. Высочайше утвержденное положеніе Комитета Министровъ.—*О возложеніи на Маклера Опеченскаго посада исправленія Маклерской по судоходству должности и о назначеніи жалованья Новгородскому Городовому Маклеру за отправленіе обязанностей судоходнаго Маклера.*

Въ засѣданіе 18 Іюня слушана записка Совѣта Путей Сообщенія отъ 14 Іюня за No 1033 (по Департ. Пут. Сооб.), внесенная въ журналъ Комитета подъ No 1146, о возложеніи на Маклера Опеченскаго посада исправленія Маклерской по судоходству должности, и о назначеніи жалованья Новгородскому Городовому Маклеру за отправленіе обязанностей судоходнаго Маклера.

Комитетъ положилъ: представленіе сіе утвердить.

Въ засѣданіе 16 Іюля объявлено Комитету, что Государь Императоръ положеніе Комитета Высочайше утвердить соизволилъ.

2999. — Іюля 16. Высочайше утвержденное положеніе Комитета Министровъ. — *Объ отмѣнѣ сбора пошлинъ въ Грузіи съ Елисаветопольской оброчной статьи подъ названіемъ: ночной караулъ при лавкахъ торговцевъ.*

Въ засѣданіе 11 Іюня слушана записка Министра Финансовъ отъ 4 Іюня за No 4710 (по Департаменту Разныхъ Податей и Сборовъ), внесенная въ журналъ Комитета подъ No 1106, объ отмѣнѣ сбора пошлинъ въ Грузіи съ Елисаветопольской оброчной статьи, подъ названіемъ: *ночный караулъ* при лавкахъ торговцевъ.

Комитетъ положилъ: представленіе сіе утвердить.

Въ засѣданіе 16 Іюля объявлено Комитету, что Государь Императоръ положеніе Комитета Высочайше утвердить соизволилъ.

3000. — Іюля 16. Высочайше утвержденное положеніе Комитета Министровъ, объявленное Сенату Управляю-

щимъ Министерствомъ Юстиціи.—*О назначеніи въ Закавказскій край пяти Землемѣровъ до учрежденія тамъ Межевой Конторы.*

Г. Главноуправляющій гражданскою частію въ Грузіи, Графъ Паскевичъ-Эриванскій, относился ко мнѣ о необходимости усилить землемѣрную часть въ Грузіи для большей успѣшности въ разрѣшеніи споровъ, возникающихъ по землямъ и въ обмежеваніи земель тамошняго края, до учрежденія тамъ Межевой Конторы.

Въ слѣдствіе сего, вносилъ я записку въ Комитетъ Гг. Министровъ, о назначеніи изъ числа чиновниковъ Оренбургской и Вятской Межевыхъ Конторъ, окончившихъ межеваніе въ означенныхъ Губерніяхъ и предположенныхъ къ упраздненію, по внесеннымъ мною 30 Генваря сего года въ Государственный Совѣтъ штатамъ Присутственныхъ мѣстъ ввѣреннаго управленію моему Министерства, въ Закавказскій край пяти Землемѣровъ, двухъ старшихъ и трехъ младшихъ, съ тѣмъ, чтобы по положенію, существующему для Присутственныхъ мѣстъ и чиновниковъ тамошняго края, производить имъ получаемое ими по нынѣшнимъ штатамъ жалованье серебромъ, и сверхъ того при таковомъ командированіи ихъ предоставить имъ воспользоваться, на основаніи Именнаго Высочайшаго указа 1803 года Декабря 19, слѣдующими чинами. Комитетъ полагалъ: представленіе сіе утвердить.

Въ засѣданіе 16 Іюня объявлено Комитету, что Государь Императоръ положеніе Комитета Высочайше утвердить соизволилъ.

Учинивъ вмѣстѣ съ симъ надлежащее распоряженіе къ исполненію таковаго Высочайшаго повелѣнія, я имѣю честь предложить объ опомъ Правительствующему Сенату къ свѣденію.

3001. — Іюля 16. Сенатскій, съ прописаніемъ Высочайше утвержденнаго положенія Комитета Министровъ. — *О невозбраненіи откупщикамъ заготовлять для своихъ откуповъ вино изъ привиллегированныхъ Губерній.*

Правительствующій Сенатъ слушали предложеніе Г. Управляющаго Министерствомъ Юстиціи Князя Долгорукаго, что въ Комитетъ Гг. Министровъ внесены были отъ Г. Министра Финансовъ двѣ записки по всеподданѣйшимъ просьбамъ Тайной Совѣтницы Неплюевой и Полковника Князя Голицына: *первой* о разрѣшеніи къ содержимымъ ею откупамъ въ городахъ Путивлѣ, Дмитріевѣ на Свапѣ и Трубчевскѣ поставлять вино съ заводовъ ея, состоящихъ въ Черниговской Губерніи; а *второго*, о дозволеніи ему поставлять вино для Курскихъ откупщиковъ съ заводовъ его, находящихся въ Слободско-Украинской Губерніи. Комитетъ, по разсмотрѣніи сихъ просьбъ и заключенія по онымъ Министра Финансовъ, пріемля въ соображеніе: во 1-хъ, что при существовавшихъ прежде откупахъ до введенія въ 1819 году казеннаго управленія питейными сборами, откупщикамъ не возбранялось заготовленіе для своихъ откуповъ вина въ привиллегированныхъ Губерніяхъ, и они имѣли полную свободу покупать оное, какъ съ Великороссійскихъ заводовъ, такъ и съ заводовъ, въ привиллегированныхъ Губерніяхъ состоящихъ; и во 2-хъ, что съ уничтоженіемъ въ 1827 году казеннаго питейнаго управленія, при введеніи вновь откупной системы, Высочайше утвержденными на откупа условіями, право сіе также предоставлено содержателямъ питейныхъ сборовъ, и на семъ основаніи заключены съ ними контракты, находилъ, что хотя Правительствующій Сенатъ сдѣлалъ распоряженіе, что винокуренные заводы, въ Губерніяхъ, на особыхъ правахъ состоящихъ, кромѣ Остзейскихъ, не должны участвовать въ поставкѣ вина въ Великороссійскія Губерніи; но сіе распоряженіе можетъ относиться только къ заготовленіямъ, отъ казны производимымъ, а на откупщиковъ распространить онаго нельзя: ибо

въ § 7-мъ откупныхъ условій сказано: заготовленіе того спирта и вина, которое потребуется сверхъ сложныхъ количествъ, отъ казны опредѣленныхъ, откупщики производятъ сами на законномъ основаніи, какъ и гдѣ пожелаютъ, не получая для сего отъ казны никакого денежнаго пособія. Посему Комитетъ Гг. Министровъ полагалъ: по точной силѣ 7-го пункта Высочайше утвержденныхъ откупныхъ условій, не возбранять откупщикамъ покупать вино въ Губерніяхъ, на особыхъ правахъ состоящихъ, но дозволить производить заготовленіе онаго во всѣхъ мѣстахъ, гдѣ пожелаютъ, и гдѣ по расчетамъ своимъ признаютъ для себя выгоднымъ, и на семъ основаніи разрѣшить всеподданнѣйшія просьбы Тайной Совѣтницы Неплюевой и Полковника Князя Голицына. Въ засѣданіе 18 Іюня объявлено Комитету, что Государь Императоръ положеніе сіе Высочайше утвердить соизволилъ. —О таковомъ Высочайшемъ повелѣніи онъ Г. Управляющій Министерствомъ Юстиціи предлагаетъ Правительствующему Сенату для зависящаго распоряженія. Приказали: объ означенномъ Высочайше утвержденномъ положеніи Комитета Гг. Министровъ дать знать всѣмъ Губернскимъ и Областнымъ Правленіямъ и Правительствамъ, Казеннымъ Палатамъ и Экспедиціямъ указами, каковымъ увѣдомить и Г. Министра Финансовъ.

3002. — Іюля 18. Именный, данный Управляющему Главнымъ Штабомъ.— *О столовыхъ деньгахъ Начальникамъ Корпусныхъ Штабовъ.*

Начальникамъ Корпусныхъ Штабовъ, кои будутъ старѣе въ чинѣ всѣхъ Начальниковъ дивизій тѣхъ Корпусовъ, въ коихъ они состоятъ, Повелѣваю впредь производить столовыя деньги по окладу Начальниковъ дивизій, по 6000 рублей ассигнаціями въ годъ.

3003. — Іюля 19. (*) Высочайше утвержденное мнѣніе Государственнаго Совѣта.— *О мѣрахъ къ пресѣченію уклоненія гражданъ отъ общественныхъ выборовъ.*

Государственный Совѣтъ въ Департаментѣ Законовъ и въ Общемъ Собраніи, разсмотрѣвъ представленіе Министра Внутреннихъ дѣлъ, о мѣрахъ къ пресѣченію уклоненія гражданъ отъ общественныхъ выборовъ, и убѣдясь изъясненною въ ономъ необходимостію усилить средства къ отвращенію затрудненій, встрѣчаемыхъ градскими обществами, въ замѣщеніи зависящихъ отъ выборовъ ихъ должностей, положилъ, въ дополненіе къ существующимъ уже на сіе мѣрамъ, постановить слѣдующее: 1) купцы 3-й и 2-й гильдіи, будучи избраны отъ обществъ ихъ въ какія-либо соотвѣтственныя симъ гильдіямъ должности, хотя не стѣсняются тѣмъ въ правѣ переходить въ высшую гильдію, но должностей сихъ до окончанія трехъ-лѣтія не могутъ оставлять иначе, какъ съ согласія общества и съ разрѣшенія мѣстнаго Начальства. 2) Служащимъ по выборамъ гражданамъ имѣетъ быть производимо отъ общества жалованье, опредѣленіе коего предоставляется самимъ обществамъ, по мѣрѣ способовъ ихъ и приличію, съ утвержденія Министра Внутреннихъ дѣлъ.

Резолюція. Его Императорское Величество, воспослѣдовавшее мнѣніе въ Общемъ Собраніи Государственнаго Совѣта, о мѣрахъ къ пресѣченію уклоненія гражданъ отъ общественныхъ выборовъ, Высочайше утвердить соизволилъ и повелѣлъ исполнить. *За Предсѣдателя Государственнаго Совѣта Князь Александръ Голицынъ.*

3004.—Іюля 19. (**) Высочайше утвержденное мнѣніе Государственнаго Совѣта.—*О порядкѣ увольненія отъ службы восьми классныхъ чиновниковъ.*

(*) Распубликовано отъ Сената 8 Августа. (**) Распубликовано отъ Сената 31 Іюля.

Государственный Совѣтъ въ Департаментѣ Законовъ и въ Общемъ Собраніи, разсмотрѣвъ представленіе Управляющаго Министерствомъ Юстиціи о порядкѣ увольненія отъ службы 8-ми классныхъ чиновниковъ, и найдя мнѣніе его основательнымъ, согласно съ онымъ положилъ: постановить на будущее время правиломъ, чтобы Правительствующій Сенатъ подносилъ всеподданнѣйшіе доклады объ увольненіи тѣхъ только чиновниковъ, которые опредѣляются Высочайшею властію и тѣхъ еще, коимъ при отставкѣ отъ службы испрашивается слѣдующій чинъ, или другое какое-либо награжденіе; прочихъ же чиновниковъ, опредѣленіе и увольненіе коихъ отъ должностей зависитъ, или отъ мѣстнаго Губернскаго Начальства, или отъ Правительствующаго Сената по представленіямъ Министровъ, считать, не смотря на классы, уволенными вовсе отъ службы, коль скоро они на законномъ основаніи получатъ увольненіе отъ своихъ должностей.

Резолюція. Его Императорское Величество, воспослѣдовавшее мнѣніе въ Общемъ Собраніи Государственнаго Совѣта, о порядкѣ увольненія отъ службы 8-ми классныхъ чиновниковъ, Высочайше утвердить соизволилъ и повелѣлъ исполнить. *За Предсѣдателя Государственнаго Совѣта Князь Александръ Голицынъ.*

3005. — Іюля 19. Высочайше утвержденное мнѣніе Государственнаго Совѣта.—*Объ уравненіи въ городѣ Сызранѣ поземельнаго сбора.*

Мнѣніе Государственнаго Совѣта. Государственный Совѣтъ въ Департаментѣ Экономіи и въ Общемъ Собраніи, разсмотрѣвъ представленіе Министра Внутреннихъ дѣлъ, касательно уравненія въ городѣ Сызранѣ поземельнаго сбора, полагаетъ: мнѣніе Министра Внутреннихъ дѣлъ утвердить.

Резолюція. Его Императорское Величество, воспослѣдовавшее въ Общемъ Собраніи Государственнаго Совѣта мнѣніе, по дѣлу объ уравненіи въ городѣ Сызрани поземельнаго сбора, Высочайше утвердить соизволилъ и повелѣлъ исполнить. *За Предсѣдателя Государственнаго Совѣта Князь Александръ Голицынъ.*

Представленіе Министра Внутреннихъ дѣлъ. Бывшій Нижегородскій, Казанскій, Симбирскій, Саратовскій и Пензенскій Генералъ-Губернаторъ Бахметевъ, по представленію къ нему Симбирскаго Губернскаго Правленія, сообщилъ Министерству Внутреннихъ дѣлъ, что по вступившей отъ Сызранскихъ мѣщанъ жалобѣ на неуравнительность производимаго съ нихъ Сызранскою Думою на содержаніе Полиціи сбора, взимаемаго доселѣ съ каждаго дома по 6 руб. 50 коп. въ годъ, предписано было той Думѣ избрать отъ всѣхъ сословій по 3 человѣка Депутатовъ и въ общемъ съ ними присутствіи при Городничемъ и Стряпчемъ, составить о поземельномъ сборѣ съ домовъ на содержаніе Полиціи и пожарной части уравнительное положеніе.

Въ слѣдствіе чего оное общее присутствіе представило слѣдующее предположеніе:

1. Собираемые нынѣ на жалованье десятникамъ и будошникамъ деньги 4.080 руб., и на наемъ рабочихъ людей съ лошадьми для подвоза въ пожарныхъ случаяхъ огнегасительныхъ инструментовъ, 2.400 руб., а всего 6.480 руб., распредѣлить къ облегченію жителей и уравнительному платежу сей повинности, слѣдующимъ образомъ: а) съ крѣпостныхъ владѣльческихъ торговыхъ лавокъ, оцѣненныхъ въ 34.310 руб., взимать по $\frac{1}{2}$ процента съ каждаго оцѣночнаго рубля. b) Съ обывательскихъ домовъ и прочихъ строеній, также съ порожжихъ мѣстъ, оцѣненныхъ въ 691.380 руб., по $\frac{3}{4}$ коп. съ рубля. c) Съ хлѣбныхъ анбаровъ, торговыхъ и мясныхъ лавокъ, кузницъ, качелей, гуменъ, огородовъ, кирпичныхъ сараевъ, мукомольныхъ мельницъ и фруктоваго сада,

въ предмѣстіи города находящагося, брать поземельныя деньги сообразно приносимымъ ими выгодамъ.

2. По таковой раскладкѣ годовый сборъ со всѣхъ вышепоименованныхъ недвижимыхъ имѣній, за исключеніемъ увольняемыхъ отъ онаго небольшихъ домиковъ вдовъ и сиротъ и домовъ Священно и церковно-служителей, составитъ 6788 руб. 55½ коп.

3. Содержимый нынѣ жителями въ домахъ своихъ постой инвалидной команды, какъ неотяготительный, оставить на прежнемъ основаніи.

4. Сборъ поземельныхъ денегъ производить Думѣ съ пособіемъ Полиціи чрезъ избранныхъ ею изъ среды гражданъ сборщиковъ, съ тѣмъ, чтобы оный начинался предъ наступленіемъ каждаго года за 2 мѣсяца и оканчивался непремѣнно къ 1 Генваря наступающаго года.

5. Ежели кто изъ обывателей въ означенный срокъ не внесетъ подлежащихъ съ него въ городскій доходъ денегъ, таковому дать отсрочки не болѣе 10 дней, а по прошествіи оныхъ взыскивать въ штрафъ, сверхъ положенныхъ денегъ, на каждый рубль по 10 коп. въ мѣсяцъ въ пользу города. Но таковая отсрочка должна быть не болѣе 3 мѣсяцевъ; по истеченіи же сего времени поступать съ неплательщикомъ по силѣ законовъ, взыскивая съ него всѣ деньги и штрафъ посредствомъ описи и продажи соразмѣрной части его имущества.

6. На случай могущихъ быть перемѣнъ въ строеніяхъ, Градская Дума каждогодно должна дѣлать, при помощи Полиціи, въ Сентябрѣ и Октябрѣ мѣсяцахъ, то есть до наступленія назначеннаго къ сбору срока, противъ сочиненной вѣдомости всѣмъ домамъ повѣрку и на основаніи помянутаго разчисленія со вновь прибылыхъ домовъ и мѣстъ производить взысканіе денегъ, а съ убылыхъ оныя складывать.

Симбирское Губерское Правленіе, разсмотрѣвъ таковое предположеніе общаго присутствія, нашло оное основательнымъ,

Г. Генералъ отъ Инфантеріи Бахметевъ, признавъ и съ своей стороны сіе предположеніе уважительнымъ, счелъ полезнымъ, вольнонанимаемыхъ нынѣ при Сызранской Полиціи будошниковъ, десятниковъ и пожарныхъ служителей замѣнить потребнымъ числомъ неспособныхъ къ фронтовой службѣ солдатъ.

Что жъ касается до штрафа съ неплательщикомъ поземельныхъ денегъ, то, по мнѣнію Г. Генерала Бахметева, достаточно будетъ взыскивать онаго по 1 коп. въ мѣсяцъ съ каждаго незаплаченнаго рубля; поелику неисправными плательщиками могутъ быть одни только бѣдные люди, коихъ весь платежъ поземельныхъ денегъ немного будетъ превосходить назначаемый Думою и Депутатами 3-хъмѣсячный штрафъ, и слѣдовательно чрезъ допущеніе сего штрафа положеніе ихъ еще болѣе стѣснится.

По дѣлу сему Г. Министръ Внутреннихъ дѣлъ сносился съ Г. Министромъ Финансовъ, который отозвался, что вышеозначенное положеніе общаго присутствія, какъ основанное на мѣстной извѣстности, не представляетъ излишества, и потому онъ съ своей стороны полагаетъ, таковое допустить, соглашаясь съ мнѣніемъ Г. Бахметева и въ отношеніи пени за неплатежъ въ срокъ городскаго сбора.

Г. Министръ Внутреннихъ дѣлъ, разсмотрѣвъ вышеизъясненное представленіе Симбирскаго Губернскаго Правленія, утвержденное бывшимъ Генералъ-Губернаторомъ Бахметевымъ, и сообразивъ оное съ существующими о поземельномъ въ городахъ сборѣ узаконеніями, — нашелъ, что предположеніе сіе служитъ единственно къ уравнительному распредѣленію между обывателями города Сызрани поземельнаго сбора, и въ слѣдствіе сего входилъ съ представленіемъ въ Государственный Совѣтъ, полагая, согласно съ заключеніемъ Г. Министра Финансовъ, означенное предположеніе привести въ дѣйствіе съ установленіемъ, по мнѣ-

нію Г. Генерала отъ Инфантеріи Бахметева штрафа за неплатежъ въ срокъ сборовъ.

Государственный Совѣтъ мнѣніемъ, Высочайшаго соизволенія удостоеннымъ 19 сего Іюля, положилъ: оное мнѣніе Министра Внутреннихъ дѣлъ утвердить.

Засвидѣтельствованный списокъ съ таковаго мнѣнія Государственнаго Совѣта представляя при семъ въ Правительствующій Сенатъ, имѣю честь испрашивать распоряженія къ приведенію всего изъясненнаго въ надлежащее исполненіе.

3006. — Іюля 19. Высочайше утвержденное мнѣніе Государственнаго Совѣта.—*О штатѣ Полиціи въ городѣ Севастополѣ.* (*)

Государственный Совѣтъ въ Департаментѣ Экономіи и въ Общемъ Собраніи, разсмотрѣвъ представленіе Управляющаго Министерствомъ Внутреннихъ дѣлъ съ проэктомъ штата Полиціи въ Севастополѣ, и уваживъ изъясняемыя Адмираломъ Грейгомъ причины настоятельной необходимости усиленія Полицейскаго управленія въ Севастополѣ, полагаетъ: представленный проэктъ штата Полиціи въ семъ городѣ утвердить, въ видѣ чрезвычайной мѣры, требуемой настоящими военными обстоятельствами, принявъ, какъ назначенную по сему штату къ ежегодному отпуску сумму 10862 руб. 97½ коп., такъ и исчисленныя въ единовременный расходъ 5.275 руб. на покупку пожарныхъ инструментовъ и лошадей и на построеніе будокъ, по недостатку городскихъ доходовъ, на счетъ казны.

По поелику вообще умноженіе числа Полицейскихъ Чиновниковъ въ малолюдныхъ городахъ обременительно для самихъ городовъ, на счетъ коихъ по принятому правилу обращается содержаніе Полиціи, и сіе въ особенности отнести должно къ Севастополю, какъ военному порту, гдѣ большая часть строенія принадлежитъ или Адмиралтейству, или служащимъ по Морскому вѣдомству, имѣющему собственное управленіе и достаточныя средства къ наблюденію за всѣмъ тѣмъ, что до цѣлости, тишины и спокойствія по Флотской части относится; то, поставивъ сіе на видъ Управляющему Министерствомъ Внутреннихъ дѣлъ, предоставить ему войти въ сношеніе съ Адмираломъ Грейгомъ и по обоюдномъ соглашеніи составить, по окончаніи настоящей войны, такой проэктъ постояннаго штата Севастопольской Полиціи, который соотвѣтствовалъ бы прямой надобности города, населенію его и обязанностямъ Полицеймейстера въ сравненіи съ другими военными портами.

Резолюція. Его Императорское Величество, воспослѣдовавшее въ Общемъ Собраніи Государственнаго Совѣта мнѣніе, по дѣлу о штатѣ Полиціи въ Севастополѣ, Высочайше утвердить соизволилъ и повелѣлъ исполнить. *За Предсѣдателя Государственнаго Совѣта Князь Александръ Голицынъ.*

Представленіе Управляющаго Министерствомъ Внутреннихъ дѣлъ. Г. Николаевскій и Севастопольскій Военный Губернаторъ Адмиралъ Грейгъ относился въ Министерство Внутреннихъ дѣлъ, что городъ Севастополь, главное мѣстопребываніе всего Черноморскаго флота, будучи однимъ изъ важнѣйшихъ пунктовъ владѣній нашихъ на Черномъ морѣ, хотя и обезопасенъ со стороны внѣшней, но не имѣетъ достаточной Полиціи, которая могла бы предохранить оный отъ злонамѣренности враговъ скрытныхъ, и посредствомъ коей Начальство могло бы имѣть наблюденіе за дѣйствіями людей подозрительныхъ.

По сему Адмиралъ Грейгъ просилъ усиленія штата Полиціи въ Севастополѣ, по недостатку тамъ городскихъ доходовъ, на счетъ казны.

Принявъ въ полное уваженіе вышеизъясненъ-

(*) Штатъ см. въ концѣ Тома.

ныя причины, я представлялъ въ Государственный Совѣтъ составленный въ семъ Министерствѣ проэктъ штата Севастопольской Полиціи.

Государственный Совѣтъ мнѣніемъ, Высочайшаго соизволенія удостоеннымъ 19 сего Іюля, положилъ: упомянутый проэктъ штата утвердить въ видѣ чрезвычайной мѣры, требуемой настоящими военными обстоятельствами, принявъ, какъ назначенную по сему штату къ ежегодному отпуску сумму 10.862 руб. 97½ коп., такъ и исчисленныя въ единовременный расходъ 5.275 руб. на покупку пожарныхъ инструментовъ и лошадей и на построеніе будокъ, по недостатку городскихъ доходовъ, на счетъ казны.

Вмѣстѣ съ тѣмъ Государственный Совѣтъ предоставилъ мнѣ войти въ сношеніе съ Адмираломъ Грейгомъ о составленіи, по окончаніи войны, постояннаго штата Севастопольской Полиціи.

Я имѣю честь представить при семъ Правительствующему Сенату засвидѣтельствованные списки съ упомянутаго Высочайше утвержденнаго мнѣнія Государственнаго Совѣта и съ проэкта штата Севастопольской Полиціи, испрашивая къ приведенію оныхъ въ исполненіе надлежащихъ со стороны Правительствующаго Сената распоряженій.

Что же касается до составленія постояннаго штата означенной Полиціи, по окончаніи настоящей войны, то о семъ я вошелъ въ сношеніе съ Адмираломъ Грейгомъ.

3007.—Іюля 19. (*) Высочайше утвержденное мнѣніе Государственнаго Совѣта.— *О штрафѣ, какой слѣдуетъ взыскивать за неправыя апелляціи по дѣламъ объ уѣздной землѣ.*

Государственный Совѣтъ въ Департаментѣ Законовъ и въ Общемъ Собраніи, разсмотрѣвъ докладъ Правительствующаго Сената Общаго Московскихъ Департаментовъ Собранія по вопросу, какой слѣдуетъ взыскивать штрафъ за неправыя апелляціи по дѣламъ объ уѣздной землѣ, мнѣніемъ положилъ: 1) взысканіе штрафовъ, установленныхъ указомъ 1802 Генваря 14, производить по тяжебнымъ дѣламъ объ уѣздной землѣ сообразно времени принесенія той апелляціонной жалобы, по коей назначеніе штрафа послѣдовало, т. е. буде жалоба сія поступила по состояніи положенія Комитета Министровъ, въ 24 день Іюля 1824 года Высочайше утвержденнаго; то штрафъ производить на основаніи сего положенія по цѣнѣ земли, установленной табелью, при указѣ 24 Ноября 1821 года изданною; а буде принесена до состоянія означеннаго положенія, то производить съ числа десятинъ; и 2) на семъ основаніи поступить и во взысканіи штрафа съ помѣщицы Ежицыной.

Резолюція. Его Императорское Величество, воспослѣдовавшее мнѣніе въ Общемъ Собраніи Государственнаго Совѣта по вопросу: какой слѣдуетъ взыскивать штрафъ за неправыя апелляціи по дѣламъ объ уѣздной землѣ? Высочайше утвердить соизволилъ и повелѣлъ исполнить. *За Предсѣдателя Государственнаго Совѣта Князь Александръ Голицынъ.*

3008. — Іюля 19. Высочайше утвержденное мнѣніе Государственнаго Совѣта, прописанное въ указѣ Сената 5 Августа. — *Объ измѣреніи кораблей и вычисленіи корабельныхъ ластовъ.*

Правительствующій Сенатъ слушали рапортъ Г. Министра Финансовъ, что въ представленіи его въ Государственный Совѣтъ относительно измѣренія кораблей и вычисленія корабельныхъ ластовъ, онъ полагалъ: такъ какъ на основаніи § 52 Таможеннаго Устава по Европейской торговлѣ шхипера должны показывать въ декларація число корабельныхъ ластовъ по аттестату того мѣста, гдѣ корабль

(*) Распубликовано отъ Сената 27 Августа.

былъ построенъ или измѣренъ; то предписать Таможнямъ, чтобы онѣ при представленіи шхиперами таковыхъ аттестатовъ, основывались на оныхъ въ исчисленіи ластовъ корабля, не подвергая оный измѣренію, поелику извѣстно, что нѣтъ ни одного къ тому способа совершенно правильнаго; въ случаѣ же неимѣнія шхиперами помянутыхъ аттестатовъ, измѣрять корабли по прежнему, оставивъ въ дѣйствіи нынѣ существующій способъ измѣренія, и взыскивать съ таковыхъ кораблей ластовыя деньги съ того количества ластовъ, которое по сему измѣренію окажется. Мнѣніемъ Государственнаго Совѣта положено: изъясненное предположеніе его Г. Министра Финансовъ утвердить, и на приведеніе онаго въ исполненіе послѣдовало въ 19 день Іюля Высочайшее Его Императорскаго Величества повелѣніе. Донося о семъ Правительствующему Сенату, онъ Г. Министръ Финансовъ проситъ о приказаніи обнародовать помянутое Высочайше утвержденное мнѣніе Государственнаго Совѣта для всеобщаго свѣденія. Приказали: для должнаго по означенному Высочайше утвержденному мнѣнію Государственнаго Совѣта исполненія, къ Г. Министру Финансовъ послать указъ, каковыми для свѣденія и повсемѣстнаго обнародованія дать знать всѣмъ Губернскимъ и Областнымъ Правленіямъ, Правительствамъ и Присутственнымъ мѣстамъ, также прочимъ Гг. Министрамъ, Исправляющему должность Государственнаго Контролера, Военнымъ Генералъ-Губернаторамъ, Военнымъ Губернаторамъ, управляющимъ гражданскою частію, Генералъ-Губернаторамъ и Градоначальникамъ; а въ Святѣйшій Правительствующій Синодъ, во всѣ Департаменты Правительствующаго Сената и Общія оныхъ Собранія сообщить вѣденія.

3009.—Іюля 9. Высочайше утвержденное мнѣніе Государственнаго Совѣта, прописанное въ указѣ Сената 13 Августа.—*Объ увеличеніи числа чиновниковъ въ Канцеляріяхъ Виленскаго, Гродненскаго, Минскаго, Волынскаго и Подольскаго Гражданскихъ Губернаторовъ и Правителя Бѣлостокской Области.*

Правительствующій Сенатъ слушали рапортъ Г. Управляющаго Министерствомъ Внутреннихъ дѣлъ, что Государь Цесаревичъ Великій Князь Константинъ Павловичъ, при разсмотрѣніи дѣлъ объ исправленіи земскихъ повинностей во ввѣренныхъ надзору Его Императорскаго Высочества Губерніяхъ, замѣтить изволилъ: что Губернское Начальство не исполняло въ точности правилъ, предписанныхъ Высочайшимъ указомъ 14 Іюня 1816 года и положеніемъ Комитета Гг. Министровъ 11 Декабря 1823 года въ отношеніи составленія за каждое трех-лѣтіе отчетовъ въ употребленіи земскаго сбора. Слѣдствіемъ сего упущенія было то, что при составленіи раскладокъ на земскіе сборы предъявлялись Депутатскимъ Собраніямъ одни расчеты, отъ Казенныхъ Палатъ заимствованные, и что какъ расчеты таковые не удовлетворяли ни достаточному показанію прихода и расхода упомянутаго сбора, ниже остатковъ въ семъ сборѣ отъ одного къ другому трехлѣтію; то отъ Дворянскихъ Собраній на таковую неисправность возникали жалобы и обращеніе суммъ земскаго сбора, переходя такимъ образомъ изъ одного въ другое трех-лѣтіе, затрудняло вѣрное составленіе раскладокъ на отправленіе общихъ по Губерніи земскихъ повинностей. Для отвращенія впредь подобныхъ неисправностей, изданы были Высочайше утвержденныя 11 Марта 1828 года дополнительныя правила объ устройствѣ земскихъ повинностей въ Губерніяхъ, подъ надзоромъ Государя Цесаревича состоящихъ, то есть: въ Виленской, Гродненской, Минской, Волынской, Подольской и Бѣлостокской Области. Правилами сими между прочимъ поста-

новлено: а) чтобы Губернскій Комитетъ для составленія смѣты и отчета о земскомъ сборѣ имѣлъ засѣданія свои въ Присутствіи Губернскаго Правленія и какъ объ открытіи онаго, такъ равно и о всѣхъ дѣйствіяхъ по части разсмотрѣнія свѣденій и составленія смѣты и отчета, велъ надлежащіе журналы; и б) чтобы Гражданскіе Губернаторы ни подъ какимъ предлогомъ не устраняли себя отъ составленія отчета о земскомъ сборѣ, подъ опасеніемъ подвергнуться опредѣленному взысканію при самомъ разсмотрѣніи смѣтъ и раскладокъ. Такимъ образомъ вышеприведенными правилами возложено на обязанность Губернаторовъ собираніе подробныхъ свѣденій о разныхъ предметахъ, къ земскимъ повинностямъ относящихся и на счетъ земскаго сбора исправляемыхъ, а также составленіе по тѣмъ свѣденіямъ смѣтъ на означенныя повинности, распорядительность по исполненію таковыхъ повинностей и дача отчетовъ въ обращеніи земскаго сбора. Но посилику отъ сего распорядка кругъ письменныхъ занятій по сей части умножился болѣе еще противъ прежняго, а счетоводство по оной съ самымъ дѣлопроизводствомъ неразлучно: то Начальники Губерній по недостатку суммъ, отпускаемыхъ на содержаніе ихъ Канцелярій, поставляются въ невозможность къ исполненію во всей точности возложенныхъ на нихъ обязанностей по части надзора за правильнымъ употребленіемъ земскаго сбора, а въ особенности въ отношеніи отчетности сего сбора. Государь Цесаревичъ, обращая вниманіе на предметъ сей, призналъ необходимымъ преподать Губернаторамъ способы къ точному и своевременному исполненію всѣхъ лежащихъ на нихъ обязанностей по распорядительной части, какъ въ разсужденіи употребленія земскаго сбора, такъ и въ разсужденіи отчетности въ приходѣ и расходѣ онаго. Въ слѣдствіе чего Его Императорское Высочество полагалъ: 1) Въ Канцеляріи Виленскаго, Гродненскаго, Подольскаго, Волынскаго и Минскаго Гражданскихъ Губернаторовъ опредѣлить по одному Бухгалтеру, въ первыя двѣ Губерніи по два Помощника ему, а въ послѣднія три по одному Помощнику и по одному младшему писцу во всѣ сіи Губерніи, съ жалованьемъ: Бухгалтеру по 1.200 руб., Помощнику его 800 руб., а писцу 400 руб. ассигнаціями въ годъ. Что же касается до Канцеляріи Правителя Бѣлостокской Области, то въ оной признается достаточнымъ имѣть одного лишь Бухгалтера съ жалованьемъ по 1.200 руб. ассигнаціями въ годъ. 2) Нужныя на сей предметъ издержки, которыя должны для всѣхъ упомянутыхъ пяти Губерній и Бѣлостокской Области простираться до 15.600 рублей въ годъ ассигнаціями, производить, до изданія новыхъ для Губернаторскихъ Канцелярій штатовъ, изъ суммъ земскаго сбора, на каковый конецъ и включать означенныя издержки въ смѣту земскихъ повинностей; и 3) До истеченія же въ тѣхъ Губерніяхъ и Области настоящихъ трех-лѣтій производить таковыя издержки изъ остатковъ земскаго сбора, очищающихся за удовлетвореніемъ расходовъ по смѣтамъ, нынѣ дѣйствующимъ. Г. Министръ Внутреннихъ дѣлъ, получивъ о семъ отъ Его Императорскаго Высочества предписаніе, входилъ объ ономъ въ Комитетъ Гг. Министровъ съ представленіемъ, которое по Высочайшему Его Императорскаго Величества повелѣнію передано было на разсмотрѣніе въ Государственный Совѣтъ. Государственный Совѣтъ, по разсмотрѣніи сего представленія, мнѣніемъ, Высочайше одобреннымъ 19 минувшаго Іюля, оное утвердилъ. Представляя при семъ упомянутое Высочайше аппробованное мнѣніе Государственнаго Совѣта, онъ Г. Управляющій Министерствомъ Внутреннихъ дѣлъ испрашиваетъ отъ Правительствующаго Сената надлежащихъ распоряженій къ приведенію онаго въ должное

исполненіе. Въ означенномъ же мнѣніи Государственнаго Совѣта изображено: Государственный Совѣтъ въ Департаментѣ Экономіи и въ Общемъ Собраніи разсмотрѣвъ представленіе Министра Внутреннихъ дѣлъ относительно усиленія Канцелярій Гражданскихъ Губернаторовъ въ Губерніяхъ: Виленской, Гродненской, Минской, Волынской, Подольской и Бѣлостокской Области, и принявъ въ уваженіе, что Государь Цесаревичъ, Которому мѣстныя обстоятельства ввѣренныхъ Главному Его Высочества Начальству Губерній извѣстнѣе, изволитъ признавать нужнымъ имѣть въ Канцеляріяхъ Гражданскихъ Губернаторовъ особыхъ чиновниковъ для дѣлъ о земскихъ повинностяхъ, сборъ коихъ производится въ тѣхъ Губерніяхъ на особомъ порядкѣ, полагаетъ: согласно съ желаніемъ Его Высочества дозволить опредѣлить въ Канцеляріи Гражданскихъ Губернаторовъ таковыхъ особыхъ чиновниковъ и производить имъ жалованье изъ суммъ земскаго сбора, въ Губерніяхъ: Виленской, Гродненской и Минской по 2.400 руб., Волынской и Подольской, по 3.600 въ каждой и въ Бѣлостокской Области по 1.200 руб. ежегодно. На семъ мнѣніи написано: Его Императорское Величество, воспослѣдовавшее въ Общемъ Собраніи Государственнаго Совѣта мнѣніе по дѣлу о усиленіи Канцелярій Гражданскихъ Губернаторовъ въ Губерніяхъ: Виленской, Гродненской, Минской, Волынской, Подольской и Бѣлостокской Области, Высочайше утвердить соизволилъ и повелѣлъ исполнить. Подписалъ: *За Предсѣдателя Государственнаго Совѣта Князь Александръ Голицынъ.* Приказали: о должномъ исполненіи вышепрописаннаго Высочайше утвержденнаго мнѣнія Государственнаго Совѣта, предписать: Губернскимъ Правленіямъ, Казеннымъ Палатамъ и Гражданскимъ Губернаторамъ Губерній: Виленской, Гродненской, Минской, Волынской и Подольской, равно Бѣлостокскимъ Областному Правленію, Казенной Палатѣ и Правителю Области сей указами, каковыми увѣдомить Его Императорское Высочество Государя Цесаревича, Виленскаго Военнаго Губернатора, Министра Финансовъ и Управляющаго Министерствомъ Внутреннихъ дѣлъ.

3010. — Іюля 19. Высочайше утвержденное Положеніе.—*О полковыхъ лазаретахъ* (*).

§ 1. Полковые лазареты принадлежатъ къ классу Военныхъ госпиталей, существующихъ токмо въ мирное время. Лазареты сіи полагаются въ пѣхотныхъ полкахъ 3-хъ баталіонныхъ, въ каждомъ для 84 человѣкъ; но если полки состоятъ изъ 2-хъ баталіоновъ, за откомандировкою резервнаго, то лазареты должны быть въ оныхъ для 56 человѣкъ; въ Кавалерійскихъ, въ каждомъ для 42-хъ человѣкъ; въ баталіонахъ Саперномъ и Піонерномъ, въ каждомъ для 28-ми человѣкъ; а въ тѣхъ изъ нихъ, къ которымъ присоединены пантоны, содержать по 35-ти человѣкъ; въ ротахъ Артиллерійскихъ, въ каждой для 9-ти человѣкъ больныхъ. Въ число сихъ больныхъ не включаются однакожъ тѣ, кои требуютъ маловажнаго наружнаго пользованія, или только отдохновенія, и которые могутъ находиться не въ лазаретѣ, но въ околоткѣ.

§ 2. Лазареты состоятъ въ непосредственной зависимости отъ Командировъ полковъ, баталіоновъ Саперныхъ и Піонерныхъ и роть Артиллерійскихъ, которымъ на содержаніе сихъ лазаретовъ производится ежегодно: пѣхотнымъ, изъ 3-хъ баталіоновъ состоящимъ, каждому по 1500 руб., изъ 2-хъ баталіоновъ по 1000 р., Кавалерійскимъ полкамъ по 1000 руб., Сапернымъ и Піонернымъ баталіонамъ, каждому по 500 руб.; но тѣмъ изъ нихъ, къ которымъ присоединены пантоны, прибавляется по 125 р.,

(*) Слѣдующія къ сему Положенію формы см. въ концѣ Тома.

Артиллерійскимъ ротамъ, каждой по 200 руб. (*) Сверхъ того, на содержаніе лазарета поступаетъ удерживаемое у каждаго больнаго половинное жалованье и провіантъ.

Для приготовленія лекарствъ отпускаются въ полки и другія команды фармакопейныя деньги, на основаніи Высочайшаго повелѣнія, объявленнаго Военному Министру въ 28-й день Декабря 1826 года, расчитывая на каждые 2000 человѣкъ по 450 рублей, или по $22\frac{1}{2}$ коп. на каждаго человѣка въ годъ.

Въ обѣихъ сихъ суммахъ Коммиссаріатскому Департаменту отчета отъ полковъ не требовать; но въ полкахъ надлежитъ вести оными вѣрный счетъ; наблюденіе же за правильнымъ употребленіемъ сихъ суммъ, и чтобы лазареты содержимы были во всей исправности, возлагается на инспектирующихъ полки и команды Бригадныхъ Командировъ и Дивизіонныхъ Начальниковъ, а по части Медицинской и Дивизіоннаго Доктора (**).

§ 3. Лазаретъ располагается въ томъ же самомъ мѣстѣ, гдѣ находится штабъ-квартира, или не въ дальнемъ отъ оной разстояніи. Тамъ, гдѣ нѣтъ особо выстроенныхъ лазаретовъ, выбираются подъ оныя мѣста и строенія выгоднѣйшія, и наиболѣе къ помѣщенію больныхъ способныя.

§ 4. Строенія, подъ лазаретъ занимаемыя, прежде, нежели помѣщены будутъ въ оныхъ больные, должно надлежащимъ образомъ очищать, вымывать, провѣтривать, бѣлить известкою, ежели нужно, и окуривать парами пресыщенной соляной кислоты.

§ 5. Больныхъ въ лазаретѣ размѣщать безъ утѣсненія и не иначе, какъ по роду ихъ болѣзней. Чесоткою и прочими прилипчивыми болѣзнями одержимые не должны отнюдь имѣть сообщенія съ другими больными.

О лазаретныхъ вещахъ.

§ 6. Сколько въ полкахъ пѣхотномъ и конномъ, также въ баталіонахъ Саперномъ и Піонерномъ и въ ротахъ Артиллерійскихъ надлежитъ имѣть лазаретныхъ вещей, явствуетъ изъ табели, при семъ приложенной (No 1.) Въ сихъ вещахъ надлежитъ по лазарету имѣть единообразіе.

§ 7. Лазаретныя вещи находятся въ вѣденіи Старшаго лазаретнаго Надзирателя, а употребляются по назначенію и распоряженію полковаго Штабъ-Лекаря.

§ 8. Рубахи, колпаки, чулки, наволоки и пододѣяльники должно перемѣнять вообще для всѣхъ больныхъ разъ въ недѣлю; лѣтніе халаты и одѣялы мыть ежемѣсячно, теплые же одѣялы и халаты въ началѣ лѣта, а фуфайки каждые два мѣсяца. Хрящевыя наволоки, какъ большія, такъ и малыя, мыть и перемѣнять каждые два мѣсяца, полагая въ каждую подушку по 5, въ верхній тюфякъ по 28, а въ нижній по 14 фун. чистой и сухой соломы. Если которыя изъ сказанныхъ вещей по какимъ либо причинамъ нужно будетъ перемѣнять чаще; то сіе исполняется немедленно по требованію полковаго Штабъ-Лекаря; солома жъ изъ подъ каждаго умершаго больнаго немедленно сожигается.

§ 9. Бѣлье и постельныя вещи отъ больныхъ чесоточныхъ, венерическихъ, или другою какою прилипчивою матеріею зараженныхъ, вывариваются въ щелокѣ, вымываются, и буде полковой Штабъ-Лекарь найдетъ за нужное, окуриваются парами пресыщенной соляной кислоты и хранятся всегда особо отъ прочаго бѣлья.

О пищѣ и питьѣ больныхъ.

§ 10. Порція во время мясоѣда:

(*) Отпускъ сей суммы производить во всѣ тѣ полки, баталіоны и роты, при коихъ положено имѣть лазареты.

(**) Какъ съ выступленіемъ полка, баталіона, или роты за границу, попеченіе о больныхъ зависитъ отъ Главнокомандующаго Армією; то отправленіе ихъ и расчетъ въ суммахъ, отпущенныхъ на содержаніе лазаретовъ, относятся къ обязанностямъ Интендантства съ Коммиссаріатомъ.

Названіе порцій.	Въ Воскресенье.	Въ Понедѣльникъ.	Во Вторникъ.	Въ Четверг.	Въ Субботу.
I. Первая ординарная.					
Хлѣба ржанаго....	2 фун.	2 фу.	2 фун.	2 фун.	2 фун.
Говядины....	1 фун.	1 —	½ —	1 —	1 —
Крупъ ячныхъ или гречневыхъ.....	½ фун.	¼ —	¼	¼ —	¼ —
Капусты квашеной или бураковъ квашеныхъ.....	½ кру.	½ кру.	½ кру.	½ кру.	½ кру.
Соли.....	7½ зол.	7½ зол	7½ зол	7½ зол	7½ зол
Квасу для питья...	1 кру. (1)	1 кру.	кру.	1 кру.	1 кру.
II. Вторая или слабая порція.					
Хлѣба ржанаго.....	1 фун.	1 фун.	1 фун.	1 фун.	1 фун.
Говядины.....	1 —	1 —	1 —	1 —	1 —
Крупъ овсяныхъ ..	½ —	½ —	½ —	½ —	½ —
Соли	5 зол.	5 зол.	5 зол.	5 зол.	5 зол.
Для питья сухарная вода, квасъ или декоктъ, по назначенію Лекаря.	(2)				

Примѣчаніе 1. Ежели нѣтъ ни капусты, ни бураковъ: то прибавлять вмѣсто ихъ на каждую порцію по ¼ фун. крупъ.

Примѣчаніе. 2. Съ сею порціею, по назначенію полковаго Штабъ-Лекаря, производить можно вмѣсто ржанаго хлѣба 1 фун. бѣлаго. Мясо для сей порціи, прежде нежели положено будетъ въ котелъ, должно быть нѣсколько сбито, дабы могло совершенно развариться. Оно по причинѣ выварки всего сока, больнымъ, на сей порціи состоящимъ, не раздается; но, по усмотрѣнію Врача, отдается больнымъ, на первой ординарной порціи состоящимъ.

III. Кисельная порція вседневная въ мясоѣдъ и въ постъ.

Бѣлаго хлѣба	1 фун.
Муки овсяной	1 —
Меду	¼ —
Соли	5 зол.

Примѣчаніе. Изъ положеннаго на кисельную порцію каждый день меда приготовлять сыту, которой на каждую кисельную порцію должно выходить полтора фунта.

§ 11. Порція въ посты ежедневная и по Средамъ и Пятницамъ въ мясоѣдъ.

Названіе порцій.

I. Первая ординарная.

Хлѣба ржанаго.	2 фун.
Крупъ ячныхъ или гречневыхъ . .	¼ ——
Луку рѣпчатаго	¼ ——
Сѣмени коноплянаго	12 золот.
Муки пшеничной	4 ——
Соли.	7½ ——
Квасу для питья.	1 круж.

II. Вторая или слабая.

Хлѣба ржанаго	1 фун.
Крупъ овсяныхъ, или ячныхъ . . .	½ ——
Сѣмени коноплянаго	15 золот.
Муки пшеничной	5 ——
Соли	5 ——

Для питья сухарная вода, квасъ, или декохтъ, по назначенію Лекаря.

Съ сею порціею, по назначенію полковаго Штабъ-Лекаря, производится вмѣсто ржанаго бѣлый хлѣбъ по 1 фунту, и прибавляется къ оной ¼ кружки конопляная соку, для составленія коего полагается 27 золотниковъ конопляная сѣмени на каждую порцію.

Примѣчанія на всѣ порціи.

1. Изъ положеннаго на ординарныя порціи количества припасовъ вываривать, въ мясоѣдъ и во время поста, жидкости не болѣе и не менѣе двухъ кружекъ, изъ коихъ одна дается больному къ обѣду, а другая къ ужину. Изъ положеннаго же на вторую слабую порцію количества припасовъ вываривать жидкости только одну кружку, коей одна половина дается больному на обѣдъ, а другая на ужинъ.

2. Изъ положеннаго на каждую порцію количества соли, два золотника отдаются повару для положенія въ кушанье, а остальное количество отдается больному.

3. Въ лѣтніе мѣсяцы обѣ ординарныя порціи приготовляются съ полуфунтомъ свѣжей зелени на каждаго больнаго. Зелень можетъ быть молодая крапива, щавель, свекольникъ,

снить, лебеда, свѣжая капуста и тому подобное.

4. Дабы наваръ изъ свѣжей зелени имѣлъ кисловатый вкусъ, прибавляется на каждую таковую порцію (исключая, когда къ зелени примѣшано довольно щавелю, или когда она состоитъ изъ одного только щавеля) по полукружкѣ квасу, съ коимъ и варится порція.

5. Въ посты и по Средамъ и Пятницамъ въ мясоѣдъ, полковый Штабъ-Лекарь можетъ назначать больнымъ, на какой бы они порціи ни были, вмѣсто постной, скоромную пищу, когда сіе признается полезнымъ и больные сами, безъ всякаго принужденія, будутъ на то согласны.

6. Больнымъ, цинготною болѣзнію одержимымъ, на какой бы они порціи ни состояли, производится, по назначенію Лекаря, ежедневно по $\frac{1}{4}$ фунта зеленаго луку, или коренчатаго хрѣну. Какъ лукъ, такъ и хрѣнъ, можетъ больный употреблять вмѣстѣ съ пищею или питьемъ. Тамъ, гдѣ свѣжаго коренчатаго хрѣну нѣтъ, можно производить сушенаго въ порошокъ истертаго хрѣна $\frac{1}{8}$ долю фунта на каждаго больнаго.

О пріемѣ больныхъ.

§ 12. Больные нижніе воинскіе чины изъ ротъ безъ замедленія отправляются въ лазаретъ при унтеръ-офицерѣ, или цирюльникѣ, съ билетомъ, для каждаго больнаго особо изготовляемымъ.

§ 13. Ежели въ полковый лазаретъ присланы будутъ больные изъ проходящихъ командъ или изъ рекрутскихъ партій, или изъ командъ Внутренней Стражи: то полки должны принимать въ свои лазареты и таковыхъ больныхъ для пользованія и, по выздоровленіи, отправлять въ свои мѣста, на основаніи Положенія 1808 года.

§ 14. За содержаніе въ полковыхъ лазаретахъ посторонихъ больныхъ, Коммиссаріатъ платитъ полкамъ за каждые сутки и за каждаго больнаго по 25 коп. Сверхъ того, провіантъ оныхъ больныхъ, за время бытности въ лазаретѣ, принадлежитъ тѣмъ же полкамъ, въ лазаретахъ коихъ они находились.

§ 15. Отпускъ денегъ, за содержаніе посторонихъ больныхъ въ лазаретахъ, производить ежемѣсячно изъ Коммиссаріата, по требованіямъ полковъ. Въ требованіяхъ показывать имена и прозванія больныхъ, ихъ команду, время вступленія въ лазаретъ и выписку изъ онаго. Все сіе подписывается полковымъ Штабъ-Лекаремъ и утверждается Командиромъ полка.

§ 16. Каждый вновь прибывшій больный вписывается тотчасъ въ правдивую книгу (форма которой No 2-й). Казенная аммуниція берется тогда же въ роту; остальныя же казенныя и собственныя вещи немедленно отбираются, записываются въ правдивую книгу и хранятся въ аммуничникѣ. Снятое съ вновь прибывшаго больнаго черное бѣлье вымывается; въ случаѣ жъ, когда оное заражено будетъ прилипчивою какою либо матеріею, окуривается парами пресыщенной соляной кислоты.

О лазаретныхъ служителяхъ.

§ 17. Для надзора за больными, имѣются при каждомъ лазаретѣ: Старшій Надзиратель больныхъ и больничные служители, по штату положенные; а ежели число больныхъ увеличится противъ штата, то по мѣрѣ надобности число служителей; на время увеличенія, прибавляется, по донесенію полковаго Штабъ-Лекаря, Командиромъ полка.

§ 18. Надзиратель больныхъ исправляетъ въ полковомъ лазаретѣ должность Коммиссара подъ надзоромъ и руководствомъ полковаго Штабъ-Лекаря. Онъ получаетъ отъ полковаго Командира сумму на содержаніе больныхъ, расходуетъ оную по требованіямъ и назначенію полковаго Штабъ-Лекаря, и отдаетъ отчетъ тому, кому отъ полковаго Командира приказано будетъ. Старшій Надзиратель боль-

ныхъ хранить всѣ лазаретныя вещи и амуницію, съ больными въ лазаретъ поступающую, и смотритъ за поведеніемъ лазаретныхъ служителей и за точнымъ исполненіемъ ими должностей своихъ.

§ 19. Должность лазаретныхъ служителей состоитъ въ исполненіи необходимо-нужной для больныхъ прислуги, по распоряженію Лекаря и Надзирателя. Они избираются преимущественно изъ людей трезваго и хорошаго поведенія. Въ обхожденіи съ больными поступать кротко и ласково, наблюдая, чтобы больные, къ коимъ они приставлены, изъ лазарета отнюдь не отлучались, и чтобы къ больнымъ никто не приносилъ пищи и питья, запрещеннаго полковымъ Штабъ-Лекаремъ; также чтобы больные были тихи и кротки и не дѣлали бы никакихъ шалостей. Лазаретные служители должны поочередно не спать во всю ночь, и смотрѣть за непрерывнымъ освѣщеніемъ палатъ, сѣней и нужныхъ мѣстъ, подавать трудно-больнымъ питье и помощь по востребованію надобности, и чтобы кто либо изъ больныхъ, въ бреду, не причинилъ себѣ какого вреда, или не выбѣжалъ вонъ изъ палаты.

§ 20. Когда число больныхъ въ полку чрезмѣрно увеличится, и полковый Командиръ за нужное найдетъ прикомандировать къ лазарету одного изъ Оберъ-Офицеровъ: то обязанность сего Офицера состоять будетъ въ надзорѣ за больными, въ надлежащемъ продовольствіи оныхъ и въ попеченіи о немедленномъ доставленіи, по лекарскимъ требованіямъ, всего нужнаго къ успѣшному леченію. Офицеръ сей состоитъ въ такомъ же отношеніи къ полковому Штабъ-Лекарю, въ какомъ Смотритель къ Главному Врачу въ непремѣнномъ военномъ госпиталѣ.

О полковой аптекѣ.

§ 21. Медикаменты и аптекарскіе матеріялы каждый полкъ, по требованіямъ полковаго Штабъ-Лекаря и по каталогу, на сей предметъ существующему, получаетъ изъ казенной аптеки или ближайшаго аптекарскаго магазина, Министерству Внутреннихъ дѣлъ подвѣдомственнаго.

§ 22. Если гдѣ удобно и возможно, то для аптеки выбираются въ лазаретѣ двѣ комнаты свѣтлыя и сухія, и кухня съ очагомъ. Въ одной изъ комнатъ приготовляются по рецептамъ лекарства, и по пріуготовленіи выдаются. Въ сей комнатѣ долженъ быть столъ съ выдвижнымъ ящикомъ, а по стѣнамъ дѣлается нѣсколько полокъ. Въ другой комнатѣ, матеріяльною камерою называемой, хранится весь запасъ лекарствъ и аптекарскихъ припасовъ. Здѣсь должны быть также столъ, полки и шкапъ съ замкомъ, которые, какъ въ первой комнатѣ, должны быть выкрашены масленою краскою по положенію.

§ 23. Во время движенія полка, всѣ медикаменты и аптекарскіе матеріялы возятся въ аптечномъ ящикѣ или вьюкѣ, который долженъ быть содержанъ во всегдашней цѣлости и исправности на счетъ ремонта, на сіе опредѣленаго.

§ 24. Прочее, до аптекарской въ полку части касающееся, объяснено въ инструкціи полковаго Штабъ-Лекаря.

О письменныхъ дѣлахъ по лазарету.

§ 25. При полковомъ лазаретѣ надлежитъ имѣть слѣдующія шнуровыя книги и журналы:

1. Книга правдивая, въ которую вписывается каждый больный, въ лазаретѣ состоящій, съ означеніемъ его болѣзни, также вещей, въ лазаретъ съ нимъ поступившихъ, и наконецъ убыль каждаго больнаго изъ лазарета, форма No 2.

2. Книга для вписыванія ежедневнаго состоянія больныхъ, и сколько на какой именно порціи оныхъ ежедневно находилось, форма No 3.

3. Палатные лекарскіе журналы, форма No 4.

4. О приходящихъ ежедневно изъ ротъ слабыхъ, въ околоткѣ считающихся, форма No 5.

5. Журналъ исходящимъ по лазарету бумагамъ, какъ то: вѣдомостямъ о больныхъ, рапортамъ и проч.

О выпискѣ больныхъ изъ лазарета.

§ 26. Больные нижніе воинскіе чины изъ лазарета не прежде выписываются, какъ по совершенномъ ихъ выздоровленіи, и не иначе, какъ по личномъ ихъ осмотрѣ и утвержденіи полковымъ Штабъ-Лекаремъ.

§ 27. Выписанные изъ лазарета нижніе чины отправляются, или прямо въ ихъ роты, когда изъ оныхъ присланъ будетъ за ними унтеръ-офицеръ, или отсылаются изъ лазарета съ служителемъ при бумагѣ, подписанной Штабъ - Лекаремъ, въ Канцелярію полковаго Штаба, для отправленія къ своимъ мѣстамъ.

Объ осмотрѣ слабыхъ въ околоткѣ считающихся нижнихъ воинскихъ чиновъ.

§ 28. Нижніе воинскіе чины, одержимые весьма легкими болѣзнями, также слабые, требующіе для укрѣпленія силъ только на нѣсколько дней отдыха, и наконецъ неспособные къ службѣ инвалиды, изъ полка еще неисключенные, обыкновенно въ полковый лазаретъ не помѣщаются; но всѣ таковые съ унтеръ-офицеромъ, или цирюльникомъ, изъ ротъ ежедневно присылаются въ лазаретъ, для осмотра и поданія имъ врачебнаго пособія.

§ 29. Для осмотра приходящихъ изъ ротъ околоточныхъ, назначается въ лазаретѣ, или вблизи онаго, одинъ покой.

§ 30. Приходящіе изъ ротъ слабые вписываются ежедневно въ особую книгу, форма N 5.

§ 31. Приходящіе изъ ротъ воинскіе чины, кои окажутся въ такой степени больными, что перевязка ранъ, или временное даваніе лекарствъ къ излеченію болѣзни ихъ недостаточны, и коихъ въ ротахъ по сему держать уже не слѣдуетъ, немедленно помѣщаются въ полковый лазаретъ.

Объ отправленіи больныхъ нижнихъ воинскихъ чиновъ изъ полковыхъ лазаретовъ въ непремѣнныя или временныя госпитали.

§ 32. Больные изъ полковыхъ лазаретовъ отправляются въ непремѣнныя или временныя госпитали тогда, когда число оныхъ увеличится до того, что нельзя будетъ уже помѣщать вновь прибывающихъ.

§ 33. Къ отправленію изъ лазаретовъ въ госпитали назначаются Штабъ-Лекаремъ одержимые разнаго рода болѣзнями, требующими продолжительнаго, или особеннаго леченія, какъ то: чахоткою, сухоткою, водяною, одышкою, золотухою, венерическою, застарѣлою ломотою, упорными глазными болѣзнями, каменною болѣзнію, завалами во внутренностяхъ, сумасшествіемъ, падучею, застарѣлыми ранами, ракомъ, шолудями, сведеніемъ членовъ и проч., и наконецъ одержимые неизлечимыми болѣзнями. Тѣхъ однако изъ числа сихъ больныхъ, которые окажутся весьма трудными и для коихъ транспортъ можетъ быть опасенъ, не отправлять безъ крайней необходимости.

§ 34. Больные отправляются въ госпитали или на казенныхъ лошадяхъ, или на обывательскихъ подводахъ, съ платежемъ прогоновъ отъ казны.

§ 35. Для укрытія больныхъ на пути отъ стужи, солнечнаго зноя, отъ дождя и непогодъ, должно отправлять ихъ въ полковыхъ лазаретныхъ каретахъ или липѣйкахъ, какія впредь учреждены будутъ, а въ случаѣ неимѣнія оныхъ, въ покрытыхъ повозкахъ, съ надлежащею, смотря по времени года, одеждою.

§ 36. Каждаго больнаго отправлять въ госпитали съ билетомъ за подписью полковаго или баталіоннаго Командира и полковаго Штабъ-Лекаря. Въ билетѣ пишется слѣдующее, напримѣръ: 1-й Арміи, 2 Корпуса, N N дивизіи, N N полка рядовый такой-то, изъ полковаго лазарета сего числа отправленъ съ такимъ - то Оберъ-Офицеромъ и Лекаремъ, либо унтеръ-

офицеромъ и фельдшеромъ въ такой-то непремѣнный, или временный госпиталь; онъ удовольствованъ жалованьемъ по такое-то, а провіантомъ по такое-то число; вещи при немъ казенныя и собственныя его такія-то; городъ или селеніе, мѣсяцъ, число и годъ. Больные должны быть отправляемы съ скорбнымъ билетомъ, въ коемъ образъ леченія отъ начала до отправленія его въ госпиталь обозначенъ.

§ 37. Больные, во время пути, до самаго пріема въ госпиталь, довольствуются пищею отъ полковъ своихъ по лазаретному положенію, и потому все нужное для продовольствія больныхъ пищею и питьемъ, а равно и потребное количество врачебныхъ средствъ, корпіи и бандажей надлежитъ отправлять съ больными въ достаточномъ количествѣ.

§ 38. При каждомъ транспортѣ больныхъ, отправлять одного исправнаго унтеръ-офицера, достаточное число служителей и одного фельдшера; когда же больныхъ будетъ много, то одного Оберъ-Офицера и одного младшаго Лекаря, которые, ни подъ какимъ видомъ, не должны отставать, или опереживать транспортъ. Для помѣщенія вышеупомянутаго для больныхъ запаса, дается, какъ Оберъ-Офицеру съ унтеръ-офицеромъ, такъ и Лекарю съ фельдшеромъ, по одной, или по двѣ подводы.

§ 39. Въ холодную и ненастную погоду, предъ отправленіемъ въ дорогу напоить больныхъ сбитнемъ, который требовать отъ полка; для составленія сбитня на 20 человѣкъ больныхъ полагается 25 фунтовъ воды, полтора фунта меду и три золотника толченаго инбирю, или, гдѣ онаго нѣтъ, два золотника толченаго чернаго перцу.

§ 40. Больнымъ ѣхать въ сутки отъ 20 до 25 верстъ; на половинѣ сего разстоянія дѣлать привалъ, гдѣ и накормить ихъ. Ночью больные отнюдь не должны быть въ дорогѣ, особливо во время зимы, весны и осени; лѣтомъ всего лучше отправлять ихъ весьма рано поутру, т. е. спустя одинъ часъ по восхожденіи солнца.

§ 41. Ночлеги и на оныхъ солому, а гдѣ оной нѣтъ, сѣно, приготовлять заблаговременно чрезъ квартиргера, впередъ отъ полка посылаемаго на тотъ конецъ, чтобъ больные тотчасъ по прибытіи могли быть успокоены, и не дожидались бы на улицѣ отвода квартиръ и въ нихъ принесенія подстилки. При занятіи квартиръ, судя по мѣстоположенію, должно стараться не стѣснять больныхъ: ибо тѣснота въ семъ случаѣ вредна, какъ для нихъ, такъ и для самихъ обывателей. Поелику часто случается, что квартиры для больныхъ отводимы бываютъ въ казенныхъ, или частныхъ строеніяхъ, а не въ обывательскихъ обитаемыхъ домахъ: то, буде время зимнее, обязанъ квартиргеръ при отводѣ таковаго помѣщенія стараться, чтобы оное заблаговременно было отоплено и надлежащимъ образомъ очищено. На ночлегѣ больные должны быть также накормлены.

§ 42. Въ случаѣ продолжительнаго пути, чрезъ каждые два дни, въ третій больнымъ имѣть растахъ.

§ 43. Чиновники, подъ надзоромъ коихъ больные транспортируются, обязаны строго наблюдать, чтобъ больные слѣдовали па пути всѣ вмѣстѣ, и отнюдь бы не заходили въ обывательскіе, и особенно питейные домы; также, чтобъ они, разгорячась, не пили холодной, нечистой и болотной воды, и вообще, чтобъ не было отъ нихъ на пути никакого безпорядка.

§ 44. Когда транспортъ состоять будетъ изъ большаго числа больныхъ, то, дабы они, по прибытіи въ госпиталь, могли быть немедленно помѣщены со всею выгодою, надлежитъ заранѣе извѣщать тотъ госпиталь, въ который больные отправляются, какъ о числѣ транспортируемыхъ больныхъ, такъ и о родѣ ихъ болѣзней.

3011.—Іюля 19. Именный, объявленный Гражданскимъ Губернаторамъ Управ-

ляющимъ Министерствомъ Внутреннихъ дѣлъ.—*О приглашеніи къ соучастію пожертвованіями въ сооруженіи памятника на развалинахъ Херсонеса Таврическаго, гдѣ совершено крещеніе Св. Князя Владиміра.*

Г-нъ Николаевскій и Севастопольскій Военный Губернаторъ, сообщая Министерству Внутреннихъ дѣлъ о воспослѣдовавшемъ Высочайшемъ соизволеніи на сооруженіе, по предположенію его, памятника на развалинахъ Херсонеса Таврическаго, гдѣ совершено крещеніе Св. Равноапостольнаго Князя Владиміра, и на открытіе повсемѣстно добровольной подписки къ пожертвованіямъ на сей предметъ, относится о содѣйствіи, дабы сдѣлавъ извѣстнымъ сіе по вѣдомству Министерства Внутреннихъ дѣлъ, пригласить усердныхъ сотечественниковъ къ участію въ семъ патріотическомъ предпріятіи, съ тѣмъ, чтобы собираемыя отъ добровольныхъ приношеній суммы присылаемы были въ Черноморскую Казначейскую Экспедицію, въ городѣ Николаевѣ находящуюся.

Въ слѣдствіе сего, препровождая при семъ къ вашему NN. экземпляра печатной программы таковаго приглашенія, я поручаю вамъ сдѣлать оное извѣстнымъ во ввѣренной вамъ Губерніи всѣмъ сословіямъ, употребивъ со стороны своей приличное содѣйствіе къ совершенію столь достодолжнаго предпріятія, и собирая такимъ образомъ жертвуемыя по подпискѣ суммы, доставлять оныя по назначенію при регистрахъ, съ объясненіемъ именъ приносителей и количества жертвуемыхъ суммъ.

Программа на приглашеніе къ пожертвованіямъ для предполагаемаго къ сооруженію памятника на развалинахъ Херсонеса Таврическаго, гдѣ совершено крещеніе Св. Князя Владиміра.

Сколь ни богаты лѣтописи наши знаменитыми происшествіями, послужившими къ утвержденію на незыблемомъ основаніи и возвеличившими любезное Отечество наше, Богомъ благословенную Россію; но ни одно изъ нихъ не имѣло столь сильнаго вліянія на благоденствіе и славу ея, и слѣдовательно ни одно не можетъ быть такъ любезно всякому истинному сыну Отечества и доброму Христіанину, какъ введеніе Христіанской религіи.

Всѣмъ извѣстно, что виновникомъ сего достопамятнаго происшествія былъ Св. Равноапостольной Князь Владиміръ, озаренный свѣтомъ ученія Христова въ древнемъ Херсонесѣ Таврическомъ, и просвѣтившій потомъ Евангельскимъ Словомъ всѣхъ подвластныхъ ему народовъ: но, вѣроятно, не всѣ знаютъ, что отъ сего знаменитаго города, бывшаго для Россіи, такъ сказать, колыбелью Христіанской вѣры и находившагося недалеко отъ Севастополя, остается нынѣ только нѣсколько жалкихъ развалинъ.

Мѣсто, бывшее свидѣтелемъ сего благодѣтельнаго для Россіи происшествія, по нынѣ не ознаменовано никакимъ памятникомъ, который тѣмъ болѣе казался бы нужнымъ, что развалины онаго, истребляясь постепенно временемъ, могутъ совсѣмъ исчезнуть, такъ, что любопытный не нашелъ бы и знака существованія города, нѣкогда знаменитаго.

Николаевскій и Севастопольскій Военный Губернаторъ, ограничилъ первоначально всѣ свои въ семъ дѣлѣ дѣйствія предписаніемъ мѣстному въ Севастополѣ Начальству, о надзорѣ за остатками тѣхъ развалинъ, для отвращенія дальнѣйшаго ихъ истребленія, но въ послѣдствіи видя, съ какою ревностію всѣ сословія Государства приступили къ пожертвованію на сооруженіе зданій, предназначающихся для прославленія въ грядущія времена знаменитой побѣды на Куликовомъ полѣ, Великимъ Княземъ Дмитріемъ Іоанновичемъ надъ Татарами одержанной, и не сомнѣваясь по сему, чтобы памятникъ, долженствующій показывать мѣсто, изъ коего возникла для насъ заря

истинной религіи, не удостоился, ежели не большихъ, то по крайней мѣрѣ таковыхъ же пожертвованій, входилъ въ переписку съ Г. Президентомъ Императорской Академіи Художествъ о проэктированіи памятника; когда же въ Бозѣ почившему Государю Императору Александру Павловичу благоугодно было въ 1825 году посѣтить Севастополь, то онъ, Г. Военный Губернаторъ, имѣлъ счастіе лично представить Его Величеству о семъ предположеніи записку, которая бывъ удостоена Монаршаго воззрѣнія, въ то же время, по Высочайшему повелѣнію, препровождена отъ Г. Начальника Главнаго Штаба къ бывшему Министру Народнаго Просвѣщенія, для предложенія оной на соображеніе Академіи Художествъ и донесеніе о томъ Его Императорскому Величеству.

Производившаяся въ послѣдствіи переписка, о собраніи нужныхъ по сему предмету свѣденій, и въ особенности о родѣ памятника и составленія плана оному, была причиною, что означенное предположеніе по сіе время не возымѣло своего начала. Нынѣ же, по докладу Государю Императору Министромъ Народнаго Просвѣщенія составленныхъ Членами Академіи и другими извѣстными Архитекторами проэктовъ памятника, Его Императорское Величество, по разсмотрѣніи оныхъ Высочайше повелѣть соизволилъ, чтобы на первой случай былъ устроенъ обелискъ, по одному изъ чертежей Члена Академіи Беретти, какой по смѣтѣ обойдется дешевле, а вмѣстѣ съ тѣмъ, изъявляя соизволеніе на открытіе повсемѣстной подписки къ сбору пожертвованій, Высочайше отозваться изволилъ, что если капиталъ возрастетъ до того, что будетъ значительный остатокъ отъ построенія обелиска, тогда откроется къ разрѣшенію, что при памятникѣ еще соорудить будетъ можно.

Такимъ образомъ, на основаніи сего разрѣшенія, приглашаются всѣ усердные сыны Россіи и истинные Христіане къ соучастію въ семъ патріотическомъ предпріятіи, къ прославленію одного изъ достопамятнѣйшихъ и благодѣтельнѣйшихъ нашихъ происшествій клонящемся, съ тѣмъ, чтобы имѣющіяся собираться отъ добровольнаго пожертвованія суммы присылаемы были въ Черноморскую Казначейскую Экспедицію въ городъ Николаевъ.

3012. — Іюля 19. Именный, объявленный Сенату Управляющимъ Министерствомъ Внутреннихъ дѣлъ. — *Объ опредѣленіи Письмоводителя и двухъ писцовъ при Инспекторѣ Одесскаго карантина и Капитанѣ порта.*

Его Императорское Величество, по представленію моему и по положенію Комитета Гг. Министровъ, Высочайше повелѣть соизволилъ: при Инспекторѣ Одесскаго карантина и Капитанѣ надъ портомъ опредѣлить одного Письмоводителя и двухъ писцовъ, съ жалованьемъ: первому по 1.000, а послѣднимъ по 200 руб. каждому, да на канцелярскіе расходы по 500 руб., производя издержку сію ежегодно въ количествѣ 1.900 руб. изъ общихъ остатковъ суммы, на Одесское Карантинное Отдѣленіе по штату отпускаемой, токмо дотолѣ, пока кончится кампанія.

Таковое Высочайшее Его Императорскаго Величества повелѣніе, объявленное Комитету Гг. Министровъ 9 сего Іюля, сообщивъ къ исполненію Г. Новороссійскому и Бессарабскому Генералъ-Губернатору, я долгомъ поставляю довесть объ ономъ до свѣденія Правительствующаго Сената.

3013.— Іюля 19. Сенатскій, съ прописаніемъ Именнаго. — *Объ упраздненіи Царскосельскаго Благороднаго Пансіона.*

Правительствующій Сенатъ слушали предложеніе Г. Управляющаго Министерствомъ Юстиціи, Князя Долгорукаго, въ коемъ изъяснено: что Г. Управляющій Главнымъ Штабомъ Его

Императорскаго Величества отъ 21-го минувшаго Іюня сообщилъ ему Г. Управляющему Министерствомъ Юстиціи, что по Высочайшему Государя Императора соизволенію Царскосельскій Благородный Пансіонъ упраздненъ. Онъ Г. Управляющій Министерствомъ Юстиціи о таковомъ Высочайшемъ повелѣніи предлагалъ Правительствующему Сенату, для учиненія распоряженія къ повсемѣстному онаго обнародованію. Приказали: о семъ Высочайшемъ Его Императорскаго Величества повелѣніи, для свѣденія дать знать указами всѣмъ Губернскимъ и Областнымъ Правленіямъ, Правительствамъ, Войсковымъ Канцеляріямъ и Присутственнымъ мѣстамъ, каковыми увѣдомить всѣхъ Гг. Министровъ, Военныхъ Генералъ-Губернаторовъ, Генералъ-Губернаторовъ и Военныхъ Губернаторовъ управляющихъ гражданскою частію; въ Святѣйшій же Правительствующій Синодъ, С. Петербургскіе и Московскіе Сената Департаменты и Общія оныхъ Собранія сообщить вѣденія.

3014.—Іюля 19. Сенатскій, съ прописаніемъ Высочайше утвержденнаго положенія Комитета Министровъ.— *О невзысканіи денегъ за гербовую бумагу по дѣламъ о переселеніи казенныхъ крестьянъ въ другія Губерніи.*

Правительствующій Сенатъ слушали представленіе Г. Министра Финансовъ, что по представленію его въ Комитетъ Гг. Министровъ, объ отмѣнѣ взысканія пошлинъ за употребленную, вмѣсто гербовой, простую бумагу на производство дѣлъ о переселеніи казенныхъ крестьянъ изъ малоземельныхъ въ многоземельныя Губерніи, журналомъ онаго, Высочайше утвержденнымъ 18 минувшаго Іюня, положено: постановить правиломъ, чтобы по дѣламъ о переселеніи малоземельныхъ казенныхъ крестьянъ въ многоземельныя Губерніи одинѣ только просьбы о семъ и увольнительныя отъ мірскихъ обществъ свидѣтельства представляемы были на установленной гербовой бумагѣ; на прочую же переписку по симъ дѣламъ и на все по онымъ производство употреблять, вмѣсто гербовой, простую бумагу, о чемъ и предоставить Министру Финансовъ донести установленнымъ порядкомъ Правительствующему Сенату, для учиненія надлежащихъ распоряженій къ приведенію сего положенія въ исполненіе; впрочемъ само собою разумѣется, что допускаемое онымъ изъятіе единственно въ отношеніи переселяющихся казенныхъ крестьянъ, не должно служить для другихъ примѣромъ домогаться освобожденія отъ гербовыхъ пошлинъ, и не распространяется ни на какія другія дѣла, кои по общему положенію установлено производить на гербовой бумагѣ. Въ исполненіе сего Высочайше утвержденнаго положенія Комитета Гг. Министровъ, онъ Г. Министръ Финансовъ доноситъ Правительствующему Сенату, съ тѣмъ, не благоугодно ли будетъ оному учинить по сему надлежащее распоряженіе? Приказали: о должномъ исполненіи означеннаго Высочайше утвержденнаго положенія Комитета Гг. Министровъ, всѣмъ Казеннымъ Палатамъ и Экспедиціямъ, Губернскимъ и Областнымъ Правленіямъ и Правительствамъ предписать указами, каковыми дать знать всѣмъ Присутственнымъ мѣстамъ, Гг. Министрамъ, Военнымъ Генералъ-Губернаторамъ, Военнымъ Губернаторамъ управляющимъ гражданскою частію и Генералъ-Губернаторамъ; а Святѣйшему Правительствующему Синоду, С. Петербургскимъ и Московскимъ Правительствующаго Сената Департаментамъ и Общимъ оныхъ Собраніямъ вѣденіями.

3015.—Іюля 19. Сенатскій, съ прописаніемъ Именнаго.— *О разрѣшеніи Генералъ-Губернаторовъ, Военныхъ и Гражданскихъ Губернаторовъ налагать временные аресты на нижнихъ полицейскихъ служителей по степени вины ихъ.*

Правительствующій Сенатъ слушали: во-пер-

выхъ, рапортъ Г. Управляющаго Министерствомъ Внутреннихъ дѣлъ, при которомъ представляя доставленную къ нему отъ Г. Исправляющаго должность Государственнаго Секретаря, для надлежащаго исполненія, копію съ Высочайшаго Его Императорскаго Величества повелѣнія, объявленнаго по разсмотрѣнному въ Государственномъ Совѣтѣ вопросу: о мѣрѣ взысканія съ Полицейскихъ чиновниковъ за нерадѣніе и упущенія по службѣ, просить о должномъ по сему Высочайшему повелѣнію исполненіи учинить надлежащее распоряженіе и кому слѣдуетъ предписаніе; — и во-вторыхъ, помянутую копію съ Высочайшаго Его Императорскаго Величества повелѣнія слѣдующаго содержанія: Его Императорское Величество, по возникшему въ Министерствѣ Внутреннихъ дѣлъ вопросу: о мѣрѣ взысканія съ Полицейскихъ чиновниковъ за нерадѣніе и упущенія по службѣ, Высочайше повелѣть соизволилъ: для побужденія ихъ къ большей исправности и раченію о своей должности, разрѣшить Генералъ-Губернаторовъ, Военныхъ Губернаторовъ управляющихъ гражданскою частію, и Гражданскихъ Губернаторовъ, подвергать нижнихъ Полицейскихъ служителей (кромѣ Полицеймейстеровъ и Городничихъ) временному аресту, когда, по степени вины ихъ, Начальники сіи почтутъ оное нужнымъ. Приказали: о таковомъ Высочайшемъ Его Императорскаго Величества повелѣніи, для свѣденія и должнаго въ потребныхъ случаяхъ исполненія, дать знать Генералъ-Губернаторамъ, Военнымъ Губернаторамъ управляющимъ гражданскою частію, Гражданскимъ Губернаторамъ, Градоначальникамъ и всѣмъ Губернскимъ Правленіямъ указами; во всѣ же Департаменты Правительствующаго Сената и Общія оныхъ Собранія сообщить вѣденія.

3016.—Іюля 19. Сенатскій, съ прописаніемъ Именнаго.—*Объ оставленіи Медицинскимъ чиновникамъ, поступающимъ на службу въ военное вѣдомство, пенсіоновъ, прежнею службою пріобрѣтенныхъ, сверхъ жалованья.*

Правительствующій Сенатъ слушали рапортъ Г. Управляющаго Военнымъ Министерствомъ, въ коемъ изъясняетъ: Медицинскій Департаментъ представлялъ ему, что проживающій въ городѣ Вильманстрандѣ отставной Штабъ-Лекарь Коллежскій Ассессоръ Быковъ проситъ объ опредѣленіи его въ Фридрихсгамскую военную госпиталь Ординаторомъ, съ оставленіемъ при немъ пожалованнаго ему за прежнюю службу въ Финляндіи пенсіона по 600 руб. въ годъ. А какъ по положенію Комитета Гг. Министровъ, 30 Декабря 1816 года Высочайше утвержденному, разрѣшено принимать на службу въ гражданское вѣдомство отставныхъ Медицинскихъ чиновниковъ съ оставленіемъ при нихъ пенсіоновъ сверхъ жалованья; то онъ Г. Управляющій Военнымъ Министерствомъ входилъ съ представленіемъ своимъ въ Комитетъ Гг. Министровъ, не благоугодно ли будетъ распространить правило сіе и по Военному вѣдомству на тѣхъ вольно практикующихъ Врачей, которые, будучи уволены отъ службы съ пенсіономъ, пожелаютъ вторично вступить въ оную? На сіе нынѣ сообщено ему выпискою изъ журнала Комитета Гг. Министровъ, что оный полагалъ представленіе его утвердить. Въ засѣданіе же 22 Іюня объявлено Комитету, что Государь Императоръ положеніе онаго Высочайше утвердить соизволилъ. Онъ Г. Управляющій Военнымъ Министерствомъ о таковомъ Высочайше утвержденномъ положеніи доноситъ Правительствующему Сенату. Приказали: о семъ Высочайшемъ Его Императорскаго Величества повелѣніи увѣдомить указами всѣхъ Гг. Министровъ, Военныхъ Генералъ-Губернаторовъ, Генералъ-Губернаторовъ, Военныхъ Губернаторовъ управляющихъ гра-

жданскою частію, и дать знать Губернскимъ и Областнымъ Правленіямъ, Правительствамъ, Войсковымъ Канцеляріямъ и Присутственнымъ мѣстамъ; а въ Святѣйшій Правительствующій Синодъ, во всѣ Правительствующаго Сената Департаменты и Общія оныхъ Собранія сообщить вѣденія.

3017. — Іюля 22. Именный, объявленный Управляющимъ Министерствомъ Внутреннихъ дѣлъ Гражданскимъ Губернаторамъ.—*О содержаніи въ исправности дорогъ, мостовъ и верстовыхъ столбовъ.*

Государь Императоръ, проѣзжая нынѣ въ Новгородской Губерніи, изволилъ усмотрѣть слѣдующія неисправности по дорогамъ:

1. Ни мостовыя перила, ни верстовые столбы не содержатся исправно, такъ, что даже на послѣднихъ не можно прочесть числа верстъ.

2. Положенныя доски съ надписями при селеніяхъ не вездѣ имѣются, и тѣ, которыя имѣются, находятся въ самомъ безобразномъ видѣ.

3. Паромъ на рѣкѣ Шелонѣ имѣется дурной и вовсе не по образцу.

4. Дорога отъ села Минюши къ Новугороду была въ столь дурномъ положеніи, что по ней едва проѣхать можно.

Г. Статсъ-Секретарь Муравьевъ, сообщивъ о таковыхъ сдѣланныхъ Его Императорскимъ Величествомъ замѣчаніяхъ, объявилъ мнѣ Высочайшую Его Величества волю, чтобы я строжайше подтвердилъ Новгородскому Гражданскому Губернатору, о немедленномъ приведеніи въ надлежащую исправность всѣхъ Высочайше замѣченныхъ неустройствъ по дорогамъ въ Новгородской Губерніи, и чтобы впредь подобнаго непростительнаго безпорядка Губернскимъ Начальствомъ не было допускаемо, подъ опасеніемъ строгаго взысканія.

О таковомъ Высочайшемъ Его Императорскаго Величества повелѣніи, предписавъ Новгородскому Гражданскому Губернатору, для точнаго и непремѣннаго по оному исполненія, я вмѣстѣ съ тѣмъ долгомъ считаю поручить въ особенное наблюденіе, дабы находящіяся во ввѣренной вамъ Губерніи дороги, мосты и перила на оныхъ, верстовые столбы, доски съ надписями на столбахъ при селеніяхъ и паромы на рѣкахъ были содержимы повсюду въ должной исправности.

3018.—Іюля 22. Сенатскій, съ приписаніемъ Высочайше утвержденнаго мнѣнія Государственнаго Совѣта. — *Объ опредѣленіи постояннаго вычета на тару для сахара сырца, въ случаѣ привоза изъ Ріо-Янейро, Фернамбуко, Багіи и Гаванны.*

Правительствующій Сенатъ слушали рапортъ Г. Министра Финансовъ отъ 12 сего Іюля, что Государственный Совѣтъ, разсмотрѣвъ представленіе его объ испрашиваемомъ купечествомъ назначеніи новой тары на привозимый сахаръ сырецъ, и принявъ въ уваженіе: а) Что по отзыву купечества и по опытамъ перевѣски существующая нынѣ 10% тара оказывается слишкомъ малою для сахара сырца; б) что по значительному привозу сего товара, перевѣска онаго затруднительна, и производя необходимо, значительную трату отъ раструски обращается въ убытокъ и казнѣ и купечеству и в) что напротивъ постоянное опредѣленіе тары составляетъ важное облегченіе для торговли,—мнѣніемъ, Высочайше утвержденнымъ 19 Іюня сего года, положилъ: опредѣлить постоянный вычетъ на тару для сахара сырца, въ случаѣ привоза изъ Ріо-Янейро и Фернамбуко — 16½, Багіи—12, и изъ Гаванны— 11½%, оставляя очистку привозимаго изъ иныхъ мѣстъ на прежнемъ основаніи, и предоставивъ Таможенному вѣдомству право вывѣшивать сахаръ на-лицо, если онъ будетъ привезенъ хотя изъ упомянутыхъ мѣстъ, но въ укладкѣ встрѣчены будутъ сомнѣнія. Донося о семъ Правительствующему Сенату, онъ

Г. Министръ Финансовъ проситъ о приказаніи обнародовать помянутое Высочайше утвержденное мнѣніе Государственнаго Совѣта для всеобщаго свѣденія. Приказали: для должнаго по означенному Высочайше утвержденному мнѣнію Государственнаго Совѣта исполненія, къ Г. Министру Финансовъ послать указъ, каковыми, для свѣденія и повсемѣстнаго обнародованія, дать знать всѣмъ Губернскимъ и Областнымъ Правленіямъ, Правительствамъ и Присутственнымъ мѣстамъ, также прочимъ Гг. Министрамъ, Исправляющему должность Государственнаго Контролера, Военнымъ Генералъ-Губернаторамъ, Военнымъ Губернаторамъ управляющимъ гражданскою частію, Генералъ-Губернаторамъ и Градоначальникамъ; а въ Святѣйшій Правительствующій Синодъ и во всѣ Департаменты Правительствующаго Сената и Общія оныхъ Собранія сообщить вѣденія.

3019. — Іюля 22. Сенатскій. — *О продажѣ соли изъ Суджекихъ и Хотмыжскихъ магазиновъ 10 копѣйками выше установленной на сей годъ цѣны.*

Правительствующій Сенатъ слушали представленіе Г. Министра Финансовъ, въ которомъ изъясняетъ, что Курская Казенная Палата доноситъ, что по уваженію значительной въ прошедшихъ мѣсяцахъ продажи соли по городамъ Суджѣ и Хотмыжску, въ коихъ опредѣлены твердые запасы соли, и во избѣжаніе недостатка въ оной для народнаго продовольствія и пополненія количествъ, взятыхъ изъ запасовъ, отнеслась она въ Крымское Соляное Правленіе о перевозкѣ соли въ семъ году изъ магазиновъ, предназначенныхъ къ уничтоженію: въ Суджу 25.000 пудъ изъ Путивльскихъ, а чего не достанетъ Льговскихъ, и въ Хотмыжскъ 20.000 пудъ изъ Бѣлгородскихъ; а на будущій 1830 годъ поставить отъ Крымскихъ запасовъ: въ Суджу 40.000, Хотмыжскъ 25.000 и Рыльскъ 20.000 пудъ. Усматривая изъ вѣдомостей Курской Казенной Палаты, что съ 1 Генваря по 1 Апрѣля сего года продано соли изъ казенныхъ магазиновъ въ городахъ: Суджѣ 16.748 пудъ и Хотмыжскѣ 8165 пудъ, и заключая изъ столь значительной продажи, что вольный промыслъ въ сихъ городахъ не возымѣлъ надлежащаго хода, онъ Министръ Финансовъ, по предоставленному ему дозволенію, Высочайше утвержденнымъ въ 9 день Декабря прошлаго 1828 года мнѣніемъ Государственнаго Совѣта о продажныхъ цѣнахъ на соль въ 1829 году, предложилъ Курской Казенной Палатѣ немедленно сдѣлать распоряженіе о продажѣ соли изъ Суджекскаго и Хотмыжскаго магазиновъ 10 копѣйками выше установленной на сей годъ цѣны, и именно: изъ перваго по 1 руб. 60 коп. и послѣдняго по 1 руб. 50 коп. за пудъ. О чемъ, на основаніи вышеупомянутаго Высочайше утвержденнаго мнѣнія, сдѣлавъ донесеніе Государственному Совѣту для свѣденія, онъ Министръ Финансовъ испрашиваетъ распоряженія Правительствующаго Сената о повсемѣстномъ распубликованіи таковаго возвышенія цѣны на соль въ городахъ Суджѣ и Хотмыжскѣ. Приказали: объ учиненномъ Г. Министромъ Финансовъ, по предоставленному ему дозволенію Высочайше утвержденнымъ въ 9 день Декабря прошлаго 1828 года мнѣніемъ Государственнаго Совѣта о продажныхъ цѣнахъ на соль въ 1829 году, распоряженіи о продажѣ соли изъ Суджекскаго и Хотмыжскаго магазиновъ 10 копѣйками выше установленной на сей годъ цѣны, и именно: изъ перваго по 1 руб. 60 коп., а изъ послѣдняго по 1 руб. 50 коп. за пудъ, предписать для надлежащаго распубликованія всѣмъ Губернскимъ и Областнымъ Правленіямъ и Правительствамъ указами, каковыми дать знать и всѣмъ Присутственнымъ мѣстамъ, Гг. Министрамъ, Военнымъ Генералъ-Губернаторамъ, Военнымъ Губернаторамъ управляющимъ гражданскою ча-

стію и Генералъ-Губернаторамъ; а Святѣйшему Правительствующему Синоду, Санктпетербургскимъ и Московскимъ Сената Департаментамъ и Общимъ оныхъ Собраніямъ вѣденіями.

3020.—Іюля 22. Сенатскій.—*Объ учрежденіи въ городѣ Старобѣльскѣ Городовой Ратуши.*

Правительствующій Сенатъ слушали рапортъ Исправляющаго должность Слободско-Украинскаго Гражданскаго Губернатора отъ 16 Февраля за No 2802, что города Старобѣльска купцы и мѣщане подали въ Слободско-Украинское Губернское Правленіе прошеніе, въ коемъ изъясняя: что по состоянію въ городѣ Старобѣльскѣ двадцати капиталовъ купечества и болѣе 100 душъ мѣщанъ, кромѣ находящихся таковыхъ Старобѣльскаго уѣзда въ заштатномъ городѣ Бѣловодскѣ, и по неимѣнію тамъ Городовой Ратуши, принадлежатъ расправою къ Изюмской Ратушѣ, на разстояніи 170 верстъ, куда нерѣдко по дѣламъ частнымъ и общественнымъ вызываясь, претерпѣваютъ чрезъ отлучку отъ домовъ разстройства по коммерціи и лишаются торговаго промысла, а отъ путевыхъ издержекъ и отъ содержанія себя къ городѣ Изюмѣ терпятъ чувствительнѣйшіе убытки, и что въ городѣ Старобѣльскѣ ежегодно собирается отъ ярманокъ въ городовую сумму дохода отъ 2000 до 3000 рублей, съ которой суммы, за употребленіемъ узаконенныхъ на полицейскія надобности расходовъ, достаточно можетъ быть и на содержаніе Ратуши, съ тѣмъ, если нужно будетъ, они соглашаются недостающее количество дополнить изъ собственнаго капитала, —просятъ, въ уваженіе сихъ причинъ, учинить разсмотрѣніе объ открытіи въ городѣ Старобѣльскѣ Ратуши, съ снабженіемъ оной для руководства предписаніемъ о выборѣ къ присутствію Членовъ и о прочемъ; Губернское Правленіе, удостовѣрясь изъ донесенія Старобѣльскаго Городничаго, что въ городѣ Старобѣльскѣ состоитъ купечества 3 гильдіи 16 капиталовъ, мѣщанъ 110 душъ, а цеховыхъ не имѣется, изъ числа купечества 3 гильдіи 5 капиталовъ въ городѣ Старобѣльскѣ находятся, а проживаютъ тамошняго уѣзда въ разныхъ селеніяхъ, и руководствуясь Высочайшаго о Губерніяхъ Учрежденія 278 статьею и Именнымъ Высочайшимъ указомъ, даннымъ Правительствующему Сенату въ 16 день Декабря 1797 года, признавъ съ своей стороны нужнымъ для пользы купцовъ и мѣщанъ города Старобѣльска учредить въ ономъ Ратушу, представило о семъ на разсмотрѣніе Гражданскаго Губернатора. Въ слѣдъ за симъ города Старобѣльска купцы и мѣщане съ прописаніемъ тѣхъ же обстоятельствъ подали прошеніе и Г. Гражданскому Губернатору, объ учрежденіи тамъ Городовой Ратуши. Принимая съ своей стороны въ уваженіе прописанныя Старобѣльскими купцами и мѣщанами обстоятельства въ необходимости учрежденія въ городѣ Старобѣльскѣ Городовой Ратуши, а равно и то, что городскіе доходы дозволяютъ содержаніе оной, онъ Исправляющій должность Гражданскаго Губернатора представляетъ о семъ на благоразсмотрѣніе Правительствующему Сенату, испрашивая объ учрежденіи въ городѣ Старобѣльскѣ Городовой Ратуши разрѣшенія. Приказали: согласно представленію Исправляющаго должность Слободско-Украинскаго Гражданскаго Губернатора, учрежденіе въ городѣ Старобѣльскѣ Городовой Ратуши, на основаніи 278 статьи Высочайшаго Учрежденія о Губерніяхъ и Высочайшаго указа 16 Декабря 1797 года, дозволить; о чемъ для надлежащаго объ устройствѣ таковой Ратуши распоряженія предписать Слободско-Украинскому Губернскому Правленію указомъ, увѣдомя таковыми же тамошняго Гражданскаго Губернатора и васъ, Г. Управляющаго Министерствомъ Внутреннихъ дѣлъ.

3021.—Іюля 23. (*) Высочайше утвержденное мнѣніе Государственнаго Совѣта.—*О дворянскомъ правѣ лицъ купеческаго сословія, пожалованныхъ орденами до состоянія положенія 30 Октября 1826 года.*

Государственный Совѣтъ въ Департаментѣ Законовъ и въ Общемъ Собраніи, разсмотрѣвъ поступившее изъ Правительствующаго Сената за разногласіемъ дѣло по возникшимъ недоумѣніямъ при исполненіи Высочайше конфирмованнаго 30 Октября 1826 года положенія Государственнаго Совѣта о дворянскомъ правѣ лицъ купеческаго сословія,—мнѣніемъ положилъ: въ разрѣшеніе упомянутыхъ недоумѣній постановить слѣдующее: 1) лица купеческаго сословія, Всемилостивѣйше пожалованные орденами до состоянія положенія 30 Октября 1826 года, по силѣ самаго сего положенія, таковымъ пожалованіемъ утверждены уже въ правахъ потомственнаго дворянства; а посему 2) желающій изъ нихъ быть причисленъ къ дворянскому сословію какой либо Губерніи долженъ обращаться съ просьбою къ Депутатскому той Губерніи Собранію, которое и поступаетъ въ семъ случаѣ на основаніи 85 статьи жалованной дворянству Грамоты и Высочайше утвержденнаго въ 5 день Маія 1801 года доклада Правительствующаго Сената; желающій же получить Высочайшую грамоту обращается съ просьбою о семъ въ Герольдію, для поднесенія оной установленнымъ порядкомъ къ Высочайшему подписанію.

Резолюція. Его Императорское Величество воспослѣдовавшее мнѣніе въ Общемъ Собраніи Государственнаго Совѣта, въ разрѣшеніе недоумѣній, возникшихъ при исполненіи постановленія 30 Октября 1826 года о дворянскомъ правѣ лицъ купеческаго сословія по орденамъ и чинамъ, Высочайше утвердить соизволилъ и повелѣлъ исполнить. *За Предсѣдателя Государственнаго Совѣта Князь Александръ Голицынъ.*

3022. — Іюля 23. Высочайше утвержденное мнѣніе Государственнаго Совѣтѣ.—*О составленіи сводовъ изъ привилегій Остзейскихъ Губерній во II Отдѣленіи Собственной Его Императорскаго Величества Канцеляріи.*

Государственный Совѣтъ въ Департаментѣ Законовъ и въ Общемъ Собраніи, разсмотрѣвъ представленіе Управляющаго Министерствомъ Юстиціи о разныхъ мнѣніяхъ, происшедшихъ въ Комитетѣ, учрежденномъ для разсмотрѣнія привиллегій Остзейскихъ Губерній, по встрѣтившемуся затрудненію въ переводѣ оныхъ, разсуждалъ, что самое порученіе Комитету сообразить и повѣрить представленіе Генералъ-Губернатора съ подлинными привиллегіями, представляетъ необходимость въ переводѣ оныхъ на Россійскій языкъ; что средства, полагаемыя Членами сего Комитета, вообще неудобны, и хотя можно переводъ замѣнить выписками изъ привиллегій, что потребовало бы и меньше времени и было бы равно удовлетворительно для настоящаго предмета; но при семъ встрѣчается новое затрудненіе въ пріисканіи способныхъ для того людей, которые должны имѣть не токмо совершенное познаніе въ языкахъ, да и навыкъ къ составленію таковыхъ выписокъ.

По всѣмъ симъ неудобствамъ Государственный Совѣтъ не нашелъ другаго средства къ отвращенію оныхъ, какъ представить на благоусмотрѣніе Его Императорскаго Величества, не благоугодно ли будетъ возложить составленіе вѣрныхъ и точныхъ сводовъ изъ сихъ узаконеній на II Отдѣленіе Собственной Его Императорскаго Величества Канцеляріи. При чемъ Членъ Государственнаго Совѣта, Дѣйствительный Тайный Совѣтникъ Спе-

(*) Распубликовано Сенатомъ 14 Августа.

ранскій, объяснилъ, что означенное Отдѣленіе не можетъ приступить къ сему въ теченіи нынѣшняго года, не остановивъ прочихъ своихъ занятій, но въ будущемъ 1830 оно можетъ исполнить сіе, если послѣдуетъ на то Высочайшее повелѣніе.

Резолюція. Его Императорское Величество воспослѣдовавшее мнѣніе въ Общемъ Собраніи Государственнаго Совѣта о составленіи сводовъ изъ привиллегій Остзейскихъ Губерній во II Отдѣленіи Собственной Его Императорскаго Величества Канцеляріи Высочайше утвердить соизволилъ и повелѣлъ исполнить. *За Предсѣдателя Государственнаго Совѣта Князь Александръ Голицынъ.*

3023. — Іюля 23. Высочайше утвержденное положеніе Комитета Министровъ, объявленное Сенату Управляющимъ Министерствомъ Юстиціи. — *О внесеніи дѣла по оскорбленію родителей дѣтьми ихъ на разсмотрѣніе Сената, въ случаѣ несогласія Генералъ-Губернатора съ рѣшеніемъ Совѣстнаго Суда.*

Черниговскій Совѣстный Судъ, постановивъ приговоръ по дѣлу объ отставномъ Подпрапорщикѣ Барзаковскомъ, судимомъ за произнесеніе на мать свою ругательства, намѣреніе причинить ей побои и проч., представилъ дѣло сіе съ приговоромъ къ Малороссійскому Военному Губернатору, который, не согласясь съ онымъ, вносилъ дѣло, съ мнѣніемъ своимъ, въ Правительствующій Сенатъ (по 2 Отд. 5 Департамента); но Сенатъ обратилъ дѣло сіе, при указѣ отъ 25 Февраля сего года, къ нему Военному Губернатору, для исполненія во всей точности Высочайшаго указа, изданнаго 2 Іюня 1805 года.

Въ слѣдствіе чего Князъ Репнинъ препроводилъ сіе дѣло ко мнѣ.

Сообразивъ изъясненное распоряженіе Правительствующаго Сената съ узаконеніями, я вносилъ записку въ Комитетъ Гг. Министровъ, съ такимъ заключеніемъ: что на основаніи Высочайшаго указа 2 Іюня 1805 года, начальствующіе Губерніями обязаны доносить Государю Императору, посредствомъ Министра Юстиціи, о мнѣніяхъ своихъ на рѣшенія Совѣстныхъ Судовъ только по дѣламъ, означеннымъ въ 399 статьѣ Учрежденія о Губерніяхъ, то есть, по дѣламъ преступниковъ, по несчастному какому либо приключенію впадшихъ въ погрѣшенія, отягощающія выше мѣры ими содѣяннаго, а также по дѣламъ безумныхъ, малолѣтныхъ и колдуновъ. А какъ настоящее дѣло заключаетъ въ себѣ оскорбленіе родительской власти и притомъ совершеннолѣтнимъ сыномъ, имѣющимъ, какъ изъ дѣла видно, 25 лѣтъ отъ роду: то по силѣ Высочайшаго указа 9 Октября 1802 года, дѣло сіе подлежитъ дальнѣйшему разсмотрѣнію въ Правительствующемъ Сенатѣ.

Комитетъ Гг. Министровъ, соглашаясь съ заключеніемъ моимъ, полагалъ: предоставить дѣло сіе разсмотрѣнію Правительствующаго Сената; каковое положеніе Комитета и Государь Императоръ въ 23 день текущаго Іюля Высочайше утвердить соизволилъ.

О таковомъ Высочайшемъ повелѣніи я имѣю честь предложить Правительствующему Сенату къ надлежащему исполненію, препровождая при семъ доставленное ко мнѣ Малороссійскимъ Военнымъ Губернаторомъ подлинное дѣло о Подпрапорщикѣ Барзаковскомъ.

3024. — Іюля 23 (*) Высочайше утвержденное мнѣніе Государственнаго Совѣта. — *О опредѣленіи въ службу и о производствѣ въ чины воспитанниковъ Приказовъ Общественнаго Призрѣнія.*

Государственный Совѣтъ въ Департаментѣ Законовъ и въ Общемъ Собраніи, разсмотрѣвъ

(*) Распубликовано Сенатомъ 26 Августа.

представленіе Министра Внутреннихъ дѣлъ по предмету опредѣленія въ службу и производства въ чины воспитанниковъ Приказовъ Общественнаго Призрѣнія, мнѣніемъ положилъ постановить слѣдующее: 1) Воспитанники Московскаго Сиротскаго Дома, кои по Высочайшему указу 17 Марта 1823 года поступятъ въ число студентовъ Московскаго Университета и по окончаніи курса выпущены будутъ Офицерскими званіями въ гражданскую службу, обязаны на основаніи сего указа оставаться въ службѣ 6 лѣтъ; по сіе не препятствуетъ производству ихъ въ дальнѣйшіе чины. 2) Не распространять 1 статьи Положенія о канцелярскихъ служителяхъ на тѣхъ воспитанниковъ Московскаго Сиротскаго Дома, кои, не имѣя способностей поступать въ высшія Училища, будутъ по окончаніи курса въ Училищѣ, содержимомъ отъ Приказа, распредѣляемы въ Присутственныя мѣста. Сиротъ сихъ, если бы они случились и изъ таковаго состоянія, изъ котораго поступленіе въ статскую службу означенною статьею воспрещается, опредѣлять въ оную, но въ отношеніи къ сроку обязанной ихъ службы и къ производству въ классные чины, сохранять правило, установленное Высочайше конфирмованнаго 26 Іюня 1823 года плана объ отдѣленіяхъ воспитанниковъ, приготовляемыхъ въ писцы §§ 10, 12, 15, 16, 17, 18 и 21. Что же касается до воспитанниковъ, кои имѣютъ право поступать въ статскую службу, то срокъ обязанной ихъ службы оставивъ по прежнему 6 лѣтъ, въ производствѣ въ классные чины сообразоваться съ правилами, преподанными положенія о канцелярскихъ служителяхъ въ статьяхъ II и IV. 3) Не распространять положенія о канцелярскихъ служителяхъ и на воспитанниковъ по Высочайше конфирмованному 26 Іюня 1823 года плану воспитываемыхъ въ особыхъ отдѣленіяхъ Полтавскомъ и Ярославскомъ для приготовленія въ писцы; но планъ сей удержать во всей его силѣ. Въ слѣдствіе чего воспитанники, бывъ изъ такаго состоянія, опредѣленіе котораго въ статскую службу воспрещено положеніемъ о канцелярскихъ служителяхъ, поступая въ оную, имѣютъ быть производимы въ классные чины: одни чрезъ 10, а другіе чрезъ 8 лѣтъ, ежели того будутъ достойны. 4) Права воспитанниковъ сихъ, Высочайше утвержденнымъ журналомъ Комитета Министровъ 16 Генваря 1826 года распространенныя и на прочихъ воспитанниковъ Приказовъ подобныхъ же состояній, присвоить тѣмъ только, кои, бывъ призрѣны Приказами и по распоряженію ихъ пристроены для обученія въ Гимназіяхъ, кончатъ въ оныхъ курсъ ученія и получатъ похвальные аттестаты. Равномѣрно опредѣленныхъ уже доселѣ въ статскую службу по силѣ упомянутаго положенія Комитета Министровъ, поставить въ оной съ правами, положеніемъ симъ предоставленными. 5) Положенія о канцелярскихъ служителяхъ не распространять и на воспитанниковъ Приказовъ, образуемыхъ въ Бухгалтерскомъ отдѣленіи С. Петербургскаго Коммерческаго Училища; но положеніе о сихъ воспитанникахъ, преподанное Высочайше конфирмованнымъ 14 Маія 1827 года мнѣніемъ Государственнаго Совѣта, удержать во всей силѣ.

Резолюція. Его Императорское Величество воспослѣдовавшее мнѣніе въ Общемъ Собраніи Государственнаго Совѣта, относительно опредѣленія въ службу и производства въ чины воспитанниковъ Приказовъ Общественнаго Призрѣнія, Высочайше утвердить соизволилъ и повелѣлъ исполнить. *За Председателя Государственнаго Совѣта Князь Александръ Голицынъ.*

3025. — Іюля 23. Именный, объявленный въ приказѣ Управляющимъ Главнымъ Штабомъ. — *О причисленіи Астраханскаго и Тифлисскаго Гарнизонныхъ*

баталіоновъ, состоящихъ въ 10 округѣ Отдѣльнаго Корпуса Внутренней Стражи, перваго къ 9 округу онаго жъ Корпуса, а втораго къ Кавказскому Отдѣльному Корпусу.

Государь Императоръ Высочайше повелѣть соизволилъ: состоящіе въ 10 округѣ Отдѣльнаго Корпуса Внутренней Стражи Гарнизонные баталіоны: Астраханскій съ подвѣдомственными оному Жандармскою и Инвалидными командами, присоединить къ 9 округу того Корпуса; а Тифлисскій, также съ подвѣдомственными оному командами, исключивъ изъ онаго Корпуса, причислить къ Кавказскому Отдѣльному Корпусу въ вѣденіе собственно Главнокомандующаго симъ Корпусомъ, впредь до повелѣнія, оставивъ сей баталіонъ при тѣхъ обязанностяхъ, кои до сего времени на немъ лежали; и за таковымъ перечисленіемъ помянутыхъ баталіоновъ и командъ, состоявшій изъ оныхъ 10 округъ Внутренней Стражи упразднить.

О сей Высочайшей волѣ объявляется по всему Военному вѣдомству, для свѣденія и надлежащаго исполненія.

3026.—Іюля 23. Высочайше утвержденное положеніе Комитета Министровъ. —*О дозволеніи въ Губернскомъ городѣ Костромѣ на мѣстахъ, назначенныхъ по Высочайше конфирмованному плану для каменнаго строенія, производить постройку деревянныхъ домовъ на каменныхъ фундаментахъ.*

Въ засѣданіе 2 Іюля слушана записка Управляющаго Министерствомъ Внутреннихъ дѣлъ отъ 22 Іюня за No 1777 (по Исполнит. Департ.), внесенная въ журналѣ Комитета подъ No 1202, о дозволеніи въ Губернскомъ городѣ Костромѣ на мѣстахъ, назначенныхъ по Высочайше конфирмованному плану для каменнаго строенія, производить постройку деревянныхъ домовъ на каменныхъ фундаментахъ, исключая главныхъ и ближайшихъ къ городской площади улицъ: Московской, Кинешемской, Павловской и всей набережной.

Комитетъ положилъ: представленіе сіе, по изъясненнымъ въ ономъ уваженіямъ, утвердить.

Въ засѣданіе 23 Іюля объявлено Комитету, что Государь Императоръ положеніе Комитета Высочайше утвердить соизволилъ.

Записка. Костромской Гражданскій Губернаторъ въ представленіи Министерству Внутреннихъ дѣлъ изъясняетъ, что тамошній купецъ 1 гильдіи Солодовниковъ, имѣя въ Костромѣ въ 1 Городской части по лицу Еленинской улицы деревянный домъ, пришедшій отъ давности времени въ ветхость, просилъ дозволенія выстроить, вмѣсто онаго, новый деревянный домъ по одному изъ Высочайше апробованныхъ фасадовъ на линіи съ прочими домами, или по крайней мѣрѣ, во дворѣ за полисадомъ.

Костромской Губернскій Архитекторъ, руководствуясь Высочайше утвержденнымъ 6 Марта 1781 года планомъ для города Костромы, нашелъ, что по оному въ тѣхъ кварталахъ, кои покрыты темнымъ и свѣтлымъ карминомъ и въ конхъ находится мѣсто и деревянный домъ купца Солодовникова, назначено быть каменнымъ домамъ. Впрочемъ, предполагая дозволить помянутому купцу Солодовникову произвесть на его мѣстѣ постройку деревяннаго дома, съ тѣмъ, чтобы стѣны, карнизъ и значащіяся по фасаду украшенія снаружи непремѣнно были выштукатурены и по обѣлкѣ прилично разсвѣчены, испрашивалъ на сіе разрѣшенія.

Костромской Гражданскій Губернаторъ, находя, что воспрещеніе строить деревянные домы въ тѣхъ улицахъ, гдѣ предположено по городскому плану быть каменнымъ домамъ, крайне для жителей отяготительно, и принимая въ уваженіе, что въ Губернскомъ городѣ Костромѣ весьма мало зажиточныхъ гражданъ

и постоянныхъ жителей, кои бы въ состояніи были строить каменные домы, и что владѣльцы земель, отъ непозволенія строить деревянные домы оставятъ сіи земли вовсе незастроенными, отъ чего содѣлается въ городѣ неблаговидность и безобразіе, испрашиваетъ разрѣшенія о дозволеніи въ городѣ Костромѣ производить постройку деревянныхъ домовъ на каменныхъ фундаментахъ въ тѣхъ мѣстахъ, гдѣ по плану сего города назначено быть каменному строенію, кромѣ улицъ: Московской, Кинешемской, Павловской и всей набережной, какъ главныхъ и ближайшихъ къ Городской площади.

При семъ Гражданскій Губернаторъ представилъ въ копіи и планъ города Костромы.

Справка. 1. Высочайше утвержденнымъ 11 Августа 1816 года положеніемъ Комитета Гг. Министровъ дозволено въ городѣ Вологдѣ въ тѣхъ кварталахъ, въ коихъ по плану положено быть каменному строенію, строить деревянные домы на каменныхъ фундаментахъ или этажахъ по апробованнымъ фасадамъ.

2. Высочайшимъ указомъ 31 Іюля 1819 года, на имя бывшаго Архангельскаго Военнаго Губернатора Клокачева даннымъ, дозволено въ Архангельскѣ по берегу рѣки Двины и въ другихъ мѣстахъ онаго, гдѣ на планѣ положено каменное строеніе, производить постройку деревянныхъ домовъ, на каменныхъ фундаментахъ.

3. По представленію Архангельскаго, Вологодскаго и Олонецкаго Генералъ-Губернатора Миницкаго, о дозволеніи въ уѣздныхъ городахъ Архангельской Губерніи на мѣстахъ, назначенныхъ по планамъ для каменнаго строенія, производить деревянное, Комитетъ Гг. Министровъ журналомъ, 24 Іюля 1828 года Высочайше утвержденнымъ, положилъ: дозволить въ означенныхъ городахъ на мѣстахъ, назначенныхъ по планамъ для каменнаго строенія, производить деревянное на каменныхъ фундаментахъ.

4. По представленію Новгородскаго Гражданскаго Губернатора, о дозволеніи въ уѣздныхъ городахъ Новгородской Губерніи строить деревянные домы на деревянныхъ столбахъ, вмѣсто каменныхъ фундаментовъ, Комитетъ Гг. Министровъ журналомъ 22 Генваря 1829 года Высочайше утвержденнымъ, положилъ: дозволить въ означенныхъ городахъ на боковыхъ улицахъ, въ отдаленныхъ кварталахъ строить деревянные домы на деревянныхъ стульяхъ, забравъ потомъ досками и окрасивъ такъ, чтобы по фасаду представляли видъ каменнаго фундамента.

5. По представленію Архангельска го, Вологодскаго и Олонецкаго Генералъ-Губернатора Миницкаго, о дозволеніи въ городахъ Вологодской Губерніи на мѣстахъ, назначенныхъ по планамъ для каменнаго строенія, производить постройку деревянныхъ домовъ, Комитетъ Гг. Министровъ журналомъ, 26 Марта 1829 года Высочайше утвержденнымъ, положилъ: дозволить въ уѣздныхъ городахъ Вологодской Губерніи на мѣстахъ, назначенныхъ по планамъ для каменнаго строенія, производить постройку деревянныхъ домовъ на каменныхъ фундаментахъ по апробованнымъ фасадамъ, съ тѣмъ, чтобы въ случаѣ препятствій въ построеніи каменныхъ фундаментовъ по примѣру Новгородской Губерніи строить на боковыхъ улицахъ въ отдаленныхъ кварталахъ деревянные домы на деревянныхъ стульяхъ, и забравъ потомъ досками, красить такъ, чтобы по фасаду представляли видъ каменнаго фундамента.

Мнѣніе Управляющаго Министерствомъ Внутреннихъ дѣлъ. Принимая въ уваженіе вышеизъясненное представленіе Костромскаго Гражданскаго Губернатора, и основываясь на приведенныхъ въ справкѣ при-

мѣрахъ, я полагаю: согласно съ заключеніемъ помянутаго Губернатора, дозволить въ городѣ Костромѣ на мѣстахъ, назначенныхъ по плану для каменнаго строенія, производить постройку деревянныхъ домовъ на каменныхъ фундаментахъ, исключая главныхъ и ближайшихъ къ Городской площади улицъ: Московской, Кинешемской, Павловской и всей набережной; о чемъ и имѣю честь представить на разрѣшеніе Комитета Гг. Министровъ, прилагая у сего на благоусмотрѣніе планъ городу Костромѣ, отъ тамошняго Губернатора представленный,

3027.—Іюля 23. Сенатскій, съ приложеніемъ объявленія отъ Коммиссіи Прошеній. — *Объ оставленіи безъ уваженія прошеній, относительно усыновленія воспитанниковъ и сопричтенія къ законнымъ дѣтей, рожденныхъ до брака.*

Правительствующій Сенатъ слушали предложеніе Г. Управляющаго Министерствомъ Юстиціи Князя Долгорукаго, сего Іюля отъ 12 числа, въ которомъ изъяснено: Г. Статсъ-Секретарь Лонгиновъ, сообщивъ ему Г. Управляющему, что Его Императорское Величество Высочайше повелѣть соизволилъ: издать отъ Коммиссіи Прошеній, по содержанію Высочайшаго повелѣнія, состоявшагося во 2-й день Генваря сего года, объявленіе, относительно усыновленія воспитанниковъ и сопричтенія къ законнымъ дѣтей, рожденныхъ до брака родителями, въ послѣдствіи бракомъ соединившимися, съ тѣмъ вмѣстѣ препроводилъ къ нему Г. Управляющему таковое объявленіе. Онъ Г. Управляющій Министерствомъ Юстиціи объявленіе сіе предлагаетъ Правительствующему Сенату для повсемѣстнаго обнародованія. Приказали: помянутаго объявленія, напечатавъ потребное число экземпляровъ, для повсемѣстнаго обнародованія онаго, разослать во всѣ Губернскія Правленія и Правительства, а для свѣденія къ Гг. Министрамъ, Военнымъ Генералъ-Губернаторамъ, Военнымъ Губернаторамъ управляющимъ Гражданскою частію, Генералъ - Губернаторамъ, Гражданскимъ Губернаторамъ, Градоначальникамъ и въ Присутственныя мѣста при указахъ; а въ Святѣйшій Правительствующій Синодъ и во всѣ Департаменты Правительствующаго Сената сообщить при вѣденіяхъ.

Объявленіе. По Высочайшему Его Императорскаго Величества повелѣнію, послѣдовавшему во 2 день Генваря сего 1829 года, Коммиссія Прошеній симъ объявляетъ ко всеобщему свѣдѣнію, что прошенія, какъ объ усыновленіи незаконно рожденныхъ воспитанниковъ, такъ и о сопричтеніи къ законнымъ дѣтей, рожденныхъ до брака, въ оную поступающія, никакого хода получать не будутъ, и будутъ оставляемы безъ уваженія. Подлинное подписалъ: *Статсъ-Секретарь у принятія прошеній, Тайный Совѣтникъ и Кавалеръ И. Лонгиновъ.*

3028. — Іюля 23. Высочайше утвержденное положеніе Комитета Министровъ.—*О составленіи особыхъ Комитетовъ, для разсмотрѣнія предположеній о перемѣщеніи дорожныхъ трактовъ.*

Въ засѣданіе 2 Іюля слушаны два представленія Управляющаго Министерствомъ Внутреннихъ дѣлъ (по Испол. Департ.): первое, отъ 27 Іюня за No 1805, внесенная въ журналѣ Комитета подъ No 1197, о переложеніи въ Вятской Губерніи дорогъ по Казанскому и Московскому трактамъ; и второе, отъ 24 Іюня за No 1784, внесенное въ журналѣ Комитета подъ No 1198, объ измѣненіи двухъ почтовыхъ трактовъ по Саратовской Губерніи: отъ Аткарска до Балашева и отъ Петровска до Сердобска.

Комитетъ, по разсмотрѣніи обоихъ сихъ представленій, находитъ, что предположенія Вятскаго и Саратовскаго Гражданскихъ Губернаторовъ представляются съ перваго взгля-

да полезными въ отношеніи облегченія поселянъ въ содержаніи дорогъ; но осторожность требуетъ вящше удостовѣриться не встрѣтятся ли въ исполненіи оныхъ какихъ - либо неудобствъ тѣмъ болѣе, что 1) Проложеніе новыхъ почтовыхъ трактовъ, на довольно большомъ протяженіи, съ постройкою мостовъ и станцій, потребуетъ значительныхъ издержекъ тогда, какъ на существующихъ нынѣ есть уже мосты и гати, которые и по перенесеніи трактовъ на новыя мѣста, поселяне обязаны же будутъ содержать въ исправности; ибо дороги останутся проселочными. 2) Какъ новые тракты предположено направить чрезъ земли, принадлежащія разнымъ вѣдомствамъ и помѣщикамъ; то въ случаѣ могущихъ быть отъ нихъ требованій, должно будетъ дѣлать вознагражденія. Сверхъ того Комитетъ имѣетъ по дѣламъ своимъ въ виду два слѣдующія примѣра: Архангельскій Генералъ-Губернаторъ Мининскій въ 1826 и Московскій Военный Генералъ-Губернаторъ въ 1827 году представляли о измѣненіи нѣкоторыхъ почтовыхъ трактовъ. Представленія ихъ удостоены были Высочайшаго утвержденія; но въ послѣдствіи, на предположенія Архангельскаго Генералъ-Губернатора возникли жалобы и по произведенному, по Высочайшей волѣ изслѣдованію, оказалось, что предназначенное имъ переложеніе тракта дѣйствительно неудобно и отяготительно для обывателей; а Московскій Военный Генералъ-Губернаторъ встрѣтивъ затрудненія въ исполненіи первоначальнаго предположенія своего о новомъ трактѣ, донесъ, что призналъ за лучшее оставить прежній трактъ. Основываясь на сихъ уваженіяхъ, Комитетъ полагаетъ: неутверждая рѣшительно настоящихъ предположеній Вятскаго и Саратовскаго Гражданскихъ Губернаторовъ, предоставить Управляющему Министерствомъ Внутреннихъ дѣлъ сдѣлать распоряженія, дабы предположенія сіи разсмотрѣны были предварительно со всею подробностію въ особыхъ Комитетахъ, составя оные подъ предсѣдательствомъ Гражданскаго Губернатора, изъ Вице-Губернатора, Губернскаго Предводителя Дворянства и Начальника Удѣльной Конторы, и чтобы Губернаторы представили заключенія сихъ Комитетовъ въ оригиналѣ за общимъ всѣхъ Членовъ подписаніемъ, и тогда по разсмотрѣніи оныхъ въ Министерствѣ Внутреннихъ дѣлъ представить дѣло сіе вновь на разстотрѣніе Комитета Министровъ, поступая такимъ же образомъ и впредь если будутъ получаемы отъ Начальниковъ Губерній подобныя представленія.

Въ засѣданіе 23 Іюля объявлено Комитету, что по сей статьѣ послѣдовалособственноручное Его Величества повелѣніе: „*Совершенно справедливо, но представить заключенія Комитетовъ къ 1 Ноября.*

3029.—Іюля 23. Высочайше утвержденное положеніе Комитета Министровъ. — *О позволеніи въ Штурманскихъ Училищахъ Николаевскомъ и Севастопольскомъ содержать шесть воспитанниковъ на счетъ города Таганрога.*

Въ засѣданіе 2 Іюля слушана записка Управляющаго Министерствомъ Внутреннихъ дѣлъ, отъ 29 Іюня за No 38, (по Деп. Хоз.), внесенная въ журналѣ Комитета подъ No 1199, о позволеніи въ Штурманскихъ Училищахъ Николаевскомъ и Севастопольскомъ содержать 6-ть воспитанниковъ на счетъ города Таганрога.

Комитетъ, признавая предположеніе сіе полезнымъ, положилъ: разрѣшить привести оное въ исполненіе.

Въ засѣданіе 23 Іюля объявлено Комитету, что Государь Императоръ положеніе Комитета Высочайше утвердить соизволилъ. Комитетъ опредѣлилъ: сообщить о томъ Управляющему Министерствомъ Внутреннихъ дѣлъ къ исполненію выпискою изъ журнала.

Записка. Новороссійскій и Бессарабскій Генералъ-Губернаторъ, занимаясь по Высочай-

шей волѣ, блаженныя памяти, Государя Императора Александра Павловича, изысканіемъ средствъ къ усовершенствованію и распространенію у Таганрогскаго порта каботажнаго судоходства, предположилъ, между прочимъ, учредить при Таганрогской Гимназіи классъ для преподаванія Навигаціи и корабельной Архитектуры, о чемъ и входилъ въ переписку съ Адмираломъ Грейгомъ, но по недостатку Учителей при Николаевскомъ Штурманскомъ Училищѣ принужденъ былъ прибѣгнуть къ избранію нѣсколькихъ отличнѣйшихъ воспитанниковъ Таганрогской Гимназіи для отправленія ихъ въ Николаевъ съ тою цѣлію, дабы они обучившись въ тамошнемъ Училищѣ вышепоказаннымъ наукамъ, могли послѣ занять мѣста Учителей при Гимназіи.

Первоначально предположено было ограничиться избраніемъ для сего трехъ только воспитанниковъ, по недостатку мѣста въ Николаевскомъ Училищѣ, однако по ближайшемъ соображеніи оказывается нужнымъ число сіе удвоить, назначивъ по прежнему трехъ воспитанниковъ въ Николаевъ и трехъ въ Севастополь, гдѣ существуетъ подобное уже Училище съ тѣмъ, что двое отличнѣйшихъ по окончаніи курса наукъ могутъ быть опредѣлены Учителями въ Таганрогскую Гимназію, а остальные употреблены на самую практику.

На содержаніе сихъ воспитанниковъ нужно до 4.000 руб. въ годъ, которые, по мнѣнію Генералъ-Губернатора, приличнo и можно отнесть на счетъ городскихъ города Таганрога доходовъ.

Справка. Городскихъ въ Таганрогѣ доходовъ отъ 1827 къ 1828 году было въ остаткѣ 34.390. руб. $74\frac{3}{4}$ коп., къ тому поступило отъ разныхъ статей въ теченіи 1828 года 36.567 руб. $43\frac{1}{2}$ коп., а всего доходовъ 70.958 руб. $18\frac{1}{4}$ коп., изъ оныхъ находится въ долгахъ 3.138 руб. $9\frac{1}{2}$ коп. Расходовъ въ 1828 году было 48,128 руб. $50\frac{1}{4}$ коп. За тѣмъ въ остаткѣ къ 1829 году вмѣстѣ съ долгами 22.829 руб. 68 коп.

Мнѣніе Управляющаго Министерствомъ Внутреннихъ дѣлъ. Признавая съ моей стороны весьма полезнымъ предположеніе Новороссійскаго и Бессарабскаго Генералъ-Губернатора о содержаніи въ Николаевскомъ и Севастопольскомъ Штурманскихъ Училищахъ шести воспитанниковъ Таганрогской Гимназіи на счетъ города Таганрога, и не находя въ томъ неудобства, я испрашиваю Комитетъ Гг. Министровъ, о позволеніи предположеніе сіе привести въ дѣйствіе.

3030. — Іюля 23. Высочайше утвержденное положеніе Комитета Министровъ, прописанное въ указѣ Сената 9 Августа.—*О невключеніи золотаи серебра въ слиткахъ, а также и монеты въ число суммы 300.000 рублей, назначенной для ежегодной торговли купцовъ 2 гильдіи.*

Правительствующій Сенатъ слушали рапортъ Г. Министра Финансовъ, что въ слѣдствіе представленія его о невключеніи золата и серебра въ слиткахъ, а также и монеты, получаемыхъ изъ за границы, въ число суммы 300.000 рублей, назначенной для ежегодной торговли купцовъ 2 гильдіи § 5-мъ дополнительнаго постановленія объ устройствѣ гильдій и о торговлѣ прочихъ состояній, Высочайше утвержденнаго 14 Ноября 1824 года, Комитетъ Гг. Министровъ, считая полезнымъ для Государства поощрять привозъ изъ - за границы золота и серебра въ слиткахъ, равно и монеты, кромѣ запрещенной, журналомъ, Высочайше утвержденнымъ 23 минувшаго Іюля, положилъ: невключать оныхъ въ число суммы 300.000 рублей, назначенной для ежегодной торговли купцовъ 2 гильдіи, а изчислять сумму сію противъ однихъ привозныхъ и отпускныхъ товаровъ. Донося о семъ Правительствующему Сенату, онъ Г. Министръ Финансовъ просить о приказаніи обнародовать по-

мянутое Высочайше утвержденное положеніе Комитета Гг. Министровъ для всеобщаго свѣдѣнія. Приказали: для должнаго по означенному Высочайше утвержденному положенію Комитета Гг. Министровъ исполненія, къ Г. Министру Финансовъ послать указъ, каковыми для свѣденія и повсемѣстнаго обнародованія дать знать всѣмъ Губернскимъ и Областнымъ Правленіямъ, Правительствамъ и Присутственнымъ мѣстамъ, также прочимъ Гг. Министрамъ, Исправляющему должность Государственнаго Контролера, Военнымъ Генералъ-Губернаторамъ, Военнымъ Губернаторамъ, управляющимъ гражданскою частію, Генералъ-Губернаторамъ и Градоначальникамъ; а въ Святѣйшій Правительствующій Синодъ и во всѣ Департаменты Правительствующаго Сената и Общія оныхъ Собранія, сообщить вѣдѣнія.

3031.—Іюля 23. Высочайше утвержденное положеніе Комитета Министровъ.—*О назначеніи суммы на содержаніе больницъ въ Камчаткѣ.*

Въ засѣданіе 22 Іюня слушана записка Управляющаго Министерствамъ Внутреннихъ дѣлъ, отъ 21 Іюня за No 1185, (по Медиц. Департ.), внесенная въ журналѣ Комитета подъ N 1175, о продолженіи отпуска суммы на содержаніе въ Камчаткѣ больницъ Малкинской и Тигильской по 10.126 руб. 71 коп. ежегодно.

Комитетъ, находя существованіе сихъ больницъ въ Камчаткѣ полезнымъ, полагалъ: назначенную на содержаніе ихъ временно сумму по 10.126 руб. 71 коп. въ годъ производить впредь постоянно изъ Государственнаго Казначейства, включая и текущій 1829 годъ.

Въ засѣданіе 23 Іюля объявлено Комитету, что Государь Императоръ положеніе Комитета Высочайше утвердить соизволилъ.

3032.—Іюля 24. (*) Высочайше утвержденное мнѣнія Государственнаго Совѣта.—*О штатахъ Семферопольской Межевой Конторы и Межевой Коммиссіи.*

Государственный Совѣтъ въ соединенныхъ Департаментахъ: Законовъ и Государственной Экономіи и въ Общемъ Собраніи, разсмотрѣвъ представленія Управляющаго Министерствомъ Юстиція съ проэктами штатовъ Семферопольскихъ Межевыхъ Конторы и Коммиссіи, (**) и сдѣлавъ въ оныхъ нужныя измѣненія, *мнѣніемъ полагаетъ*:

1. Означенные проэкты штатовъ подпести къ Высочайшему Его Императорскаго Величества подписанію.

2. Сверхъ слѣдующей по штатамъ симъ ежегодно суммы, отпустить единовременно изъ Государственнаго Казначейства: Управляющему Министерствомъ Юстиціи 2.878 рублей 40 копѣекъ, на покупку всего нужнаго къ произведенію землемѣрныхъ работъ и черченію плановъ, и Предсѣдательствующему въ Межевой Коммиссіи Сенатору Штеру 3.500 рублей, на первоначальное обзаведеніи Коммиссіи и Конторы.

Резолюція. Быть по сему.

3033.—Іюля 24 (***) Высочайше утвержденное положеніе. — *О преступленіяхъ по добыванію золота, тайной оными торговлѣ и о наказаніи за сіи преступленія.*

Указъ Сенату. Со времени открытія разработки на Уральскомъ хребтѣ золотоносныхъ песковъ, разными донесеніями, а потомъ и подробными изслѣдованіями бывшей для сего на мѣстѣ Коммиссіи обнаружены при сей разработкѣ многочисленныя похищенія и утайки, къ пресѣченію коихъ общіе уголовные законы по разнообразности сихъ преступленій и по удобности ихъ сокрытія, оказались недостаточны.

Посему Министръ Финансовъ представилъ

(*) Распубликовано отъ Сената 18 Августа. (**) Штаты см. въ концѣ Тома. (***) Распубликовано отъ Сената 23 Августа.

особенное положеніе о преступленіяхъ сего рода, о порядкѣ слѣдствій, по оным производимыхъ, и о наказаніяхъ за оныя, судомъ опредѣляемыхъ.

По разсмотрѣніи сего положенія въ Государственномъ Совѣтѣ, признавъ, согласно мнѣнію его, мѣры, въ оном изображенныя, къ пресѣченію зла сего и къ вящшему утвержденію и обезпеченію какъ казенной, такъ и частной собственности необходимыми, Мы утвердили сіе положеніе и препровождая въ Правительствующій Сенатъ, Повелѣваемъ привесть его въ надлежащее исполненіе.

Положеніе.

Гл. I.—*О преступленіяхъ.*

§ 1. Преступленіемъ по производству золота признается: 1) Похищеніе золота. 2) Тайное онаго добываніе. 3) Участіе въ похищеніи золота и утайкѣ онаго. 4) Послабленіе къ похищенію. 5) Тайная торговля золотомъ.

§ 2. *Похищеніемъ золота* почитается: 1) Кража онаго при разработкѣ рудъ или при промываніи золотоносныхъ песковъ. 2) Утайка части золота, добытаго на казенныхъ заводахъ. 3) Разработка золота на казенныхъ земляхъ безъ дозволенія Правительства. 4) Сокрытіе случайно найденныхъ на казенныхъ земляхъ самородковъ. 5) Разработка золота на чужихъ частныхъ земляхъ безъ дозволенія владѣльца и безъ вѣдома Правительства, 6) Сокрытіе случайно найденныхъ на частныхъ земляхъ самородковъ.

§ 3. *Тайнымъ добываніемъ золота* почитается: 1) Тайная самими владѣльцами заводовъ и земель разработка золота безъ предварительнаго донесенія о семъ Правительству. *Примѣчаніе.* Но таковою разработкою не почитаются развѣдки и пріиски, кои и безъ заявленія дозволяются на частныхъ земляхъ. 2) Утайка части добываемаго на частныхъ заводахъ и промыслахъ золота, для уменьшенія слѣдующей въ казну подати.

§ 4. *Участіемъ въ похищеніи золота и утайкѣ онаго* почитается: 1) Подговоръ находящихся при разработкѣ и промываніи золота чиновниковъ и другихъ лицъ, къ похищенію или утайкѣ онаго. 2) Содѣйствіе въ самомъ похищеніи или утайкѣ золота. 3) Покупка золота изъ первыхъ рукъ при точномъ знаніи, что оно есть похищенное. 4) Подѣлка установленныхъ клеймъ, для сокрытія похищеннаго золота. 5) Перекупъ и переводъ похищеннаго золота людьми, принадлежащими къ горнымъ заводамъ, какъ казеннымъ, такъ и частнымъ, или находящимися на оныхъ по найму. 6) Переводъ другими людьми золота, не изъ первыхъ рукъ купленнаго, но съ точнымъ знаніемъ, что оно есть похищенное.

§ 5. *Послабленіемъ къ похищенію золота* почитается: 1) Когда чиновники, при казенныхъ золотыхъ промыслахъ состоящіе, сдѣлаютъ умышленное упущеніе по исполненію предписанныхъ законовъ и Начальствомъ мѣръ, для отвращенія похищенія золота. 2) Когда чиновники Горной и Гражданской Полиціи не обратили надлежащаго вниманія на запрещенную торговлю золотомъ. 3) Когда на частныхъ заводахъ управляющіе упущеніемъ предписаннаго порядка для добыванія золота и отчетности по оному, подали способъ къ похищенію.

§ 6. *Потаенною торговлею золота* почитается: 1) Всякая продажа и покупка золота въ слиткахъ, даже съ установленными клеймами, въ Губерніяхъ: Оренбургской, Пермской и въ Западной Сибири, изключая получаемаго отъ Китайцевъ. 2) Всякая продажа золота въ песчаномъ видѣ и самородкахъ въ цѣломъ Государствѣ и вывозъ золота въ семъ видѣ за границу. 3) Вывозъ чрезъ Азіатскую границу золота, какъ въ самородкахъ, въ песчаномъ видѣ и слиткахъ, такъ и во всякомъ другомъ видѣ, кромѣ червонцевъ, разныхъ клейменыхъ издѣлій, парчей, матерій, галуновъ, бахромъ и тому подобнаго.

Гл. II.—*О наказаніяхъ.*

§ 7. Степени наказанія и виды онаго, соотвѣтствующіе вышеозначеннымъ преступленіямъ, заключаются: 1) Въ ссылкѣ въ каторжную работу съ наказаніемъ кнутомъ, когда преступникъ по состоянію своему подлежитъ тѣлесному наказанію. 2) Въ ссылкѣ въ Сибирь на поселеніе. 3) Въ ссылкѣ на отдаленные казенные заводы къ труднѣйшимъ работамъ съ наказаніемъ плетьми. 4) Въ наказаніи, общими законами установленномъ за воровство и мошенничество съ различіемъ цѣны украденнаго. 5) Во взысканіи денежной пени. 6) Въ наказаніяхъ, установленныхъ за умышленныя упущенія по службѣ. 7) Въ удаленіи отъ управленія на частныхъ заводахъ и въ другихъ исправительныхъ мѣрахъ по опредѣленію суда, сообразно § 38-му.

Гл. III. — *Объ открытіи преступленій.*

§ 8. Преступленія по похищенію и утайкѣ золота и также по тайной онымъ торговлѣ обнаружуваются двумя способами: a) усмотрѣніемъ самаго Начальства и b) чрезъ доносы.

§ 9. Донось, когда онъ поступитъ къ Горнымъ или Полицейскимъ Начальствамъ, мѣстамъ и лицамъ, до начатія по немъ дѣйствія, сохраняется въ тайнѣ.

§ 10. Донось пріемлется въ уваженіе тогда токмо, когда онъ опредѣлителенъ и основанъ на точномъ знаніи о преступленіи; а не на однихъ слухахъ и подозрѣніяхъ.

§ 11. Доносы должны быть письменные; если же доноситель неграмотный, то словесныя его показанія записывать, и подписавъ прочитывать доносителю съ тѣмъ, дабы онъ подтвердилъ оныя своею печатью, или рукоприкладствомъ другаго лица по его просьбѣ.

§ 12. Хотя по голословнымъ доносамъ, по наслышкамъ, по одному подозрѣнію и безъ означенія достаточныхъ подобныхъ обстоятелствъ не должно приступать къ дѣйствіямъ; однако по мѣрѣ вѣроятія ихъ усугублять мѣры мѣстной осторожности или представлять Начальству.

§ 13. Если донось окажется несправедливымъ, то доноситель наказывается какъ за ложный донось въ законахъ установлено, о чемъ ему объявляется при самой подачѣ доноса; но доноситель освобождается отъ сего наказанія: a) если обвиняемый оставленъ будетъ въ подозрѣніи, или если въ разныхъ Судахъ были различные приговоры, въ коихъ оговоренный оправдывался и обвинялся; b) если по сему доносу были открыты злоупотребленія относительно золота, хотя и не тѣ точно, о коихъ показалъ доноситель.

Гл. IV.—*О слѣдствіи и судѣ.*

§ 14. Когда Начальство усмотритъ злоупотребленія по похищенію золота, утайкѣ онаго или тайной онымъ торговлѣ, или когда полученный о семъ донось будетъ заключать въ себѣ такія доказательства, по коимъ можно приступить къ изслѣдованію; то оное имѣетъ быть производимо немедленно надлежащимъ порядкомъ.

§ 15. О всѣхъ открытіяхъ и поимкахъ похищеннаго или въ запрещенной торговлѣ обращающагося золота, представлять Горному или Полицейскому мѣстному Начальству.

§ 16. Если при семъ не будетъ захваченъ преступникъ, то означенныя мѣста отбираютъ отъ поимщика показаніе объ обстоятельствахъ, при поимкѣ бывшихъ и приступаютъ немедленно къ изысканіямъ, стараясь по горячимъ слѣдамъ захватить преступника, буде онъ уже извѣстенъ, или открыть его, въ случаѣ неизвѣстности.

§ 17. Когда же вмѣстѣ съ пойманнымъ золотомъ представлено будетъ лице, у коего оное найдено, то сверхъ отобранія показаній, какъ отъ поимщика, такъ и обвиняемаго, въ предъидущемъ § опредѣленныхъ, послѣднему

дѣлается допросъ еще о томъ, ему ли принадлежитъ золото или кому другому и отъ кого получилъ оное? По отобраніи же сихъ показаній приступать немедленно къ дальнѣйшему изысканію, на основаніи общихъ законовъ, стараясь особенно открыть первоначальнаго похитителя.

§ 18. Ежели кто представитъ Начальству казеннаго, или Конторѣ частнаго завода, Градской или Земской Полиціи случайно найденные имъ самородки, то препроводивъ оные по принадлежности куда слѣдуетъ, ни въ какое изслѣдованіе по сему не входить; но если при томъ окажутся подозрительныя обстоятельства, то объ оныхъ доносить на усмотрѣніе Горнаго Начальства, не задерживая впрочемъ лица, представившаго тѣ самородки.

§ 19. Слѣдствіе по преступленіямъ, обнаруженнымъ въ округахъ казенныхъ или частныхъ заводовъ, производитъ Горная или Заводская Полиція. Во всѣхъ прочихъ мѣстахъ оное производится Градскими и Земскими Полиціями.

§ 20. Если къ изслѣдованіямъ, производимымъ въ горныхъ округахъ, прикосновенны люди, Горному вѣдомству не принадлежащіе; то Горныя Начальства требуютъ Депутатовъ отъ тѣхъ Начальствъ, коимъ люди сіи подвѣдомственны.

§ 21. Въ городахъ, уѣздныхъ и селеніяхъ, смежныхъ съ горными заводами, гдѣ добывается золото, слѣдствіе производится при Депутатѣ со стороны горной.

§ 22. О золотѣ, въ пограничной Таможенной чертѣ задержанномъ слѣдствіе производится при Депутатѣ съ Таможенной стороны.

§ 23. Полиціи Горныя и Гражданскія, приступая къ изслѣдованію о похищенномъ золотѣ доносятъ о томъ немедленно, первыя—Главному Начальнику заводовъ хребта Уральскаго и къ свѣденію Департаменту Горныхъ и Соляныхъ дѣлъ; а послѣднія — Начальникамъ Губерній. Начальства же сіи содѣйствуютъ и наблюдаютъ за немедленнымъ производствомъ изслѣдованія, донося о томъ и Министру Финансовъ.

§ 24. Въ важныхъ случаяхъ Губернскія Начальства и Главный Начальникъ заводовъ хребта Уральскаго отправляютъ особыхъ слѣдователей, каждый по своей части; а Министерство Финансовъ можетъ иногда наряжать и особыя слѣдственныя Коммиссіи, снабжая ихъ надлежащими инструкціями.

§ 25. Мѣста и лица, производящія слѣдствія о похищенномъ золотѣ, обязаны принимать безъ упущенія законныя мѣры: 1) дабы обвиняемые не могли сокрыться; 2) для обезпеченія падающихъ на нихъ взысканій; но мѣры сіи въ томъ токмо случаѣ слѣдователемъ пріемлются, когда по обстоятельствамъ слѣдствія, вина будетъ ясно обнаружена; въ противномъ же случаѣ принятіе сихъ мѣръ предоставляется разсмотрѣнію и опредѣленію Суда.

§ 26. Въ особенности слѣдователямъ поставляется въ обязанность:

1) Не привлекать къ слѣдствію никого, напаче же изъ людей отдаленныхъ, безъ явныхъ доводовъ, улики, или безъ сильнаго подозрѣнія.

2) Не продолжать слѣдствія по маловажнымъ постороннимъ обстоятельствамъ, но по обнаруженіи главныхъ обстоятельствъ представлять дѣло немедленно Судебному разсмотрѣнію.

§ 27. Когда похищеніе и утайка золота или потаенная онымъ торговля слѣдствіемъ обнаружены въ Таможенной чертѣ, или въ гражданскомъ вѣдомствѣ, внѣ казенныхъ горныхъ округовъ, то дѣло отсылается къ производству въ общія Судебныя мѣста; если же къ симъ дѣламъ окажутся прикосновенными чиновники, или другіе люди, къ казеннымъ горнымъ заводамъ принадлежащіе, то о нихъ со-

общается Главному Начальнику хребта Уральскаго, для преданія ихъ Военному Суду по законамъ.

§ 28. Если преступленія сіи открыты будутъ первоначально въ округахъ горныхъ казенныхъ заводовъ, то обвиняемые судятся Военнымъ Судомъ. Сему же Суду подлежатъ и другія лица, какъ-то: принадлежащія къ частнымъ заводамъ, равно гражданскаго и другихъ вѣдомствъ, когда они по прикосновенности къ дѣлу пойманы и взяты будутъ на казенныхъ заводахъ; но въ семъ послѣднемъ случаѣ участвуетъ въ Военномъ Судѣ и Депутатъ со стороны тѣхъ вѣдомствъ.

§ 29. Если означенныя преступленія открыты будутъ на частныхъ заводахъ, то виновные судятся въ надлежащихъ гражданскихъ мѣстахъ, приговоры же сихъ мѣстъ поступаютъ на общихъ правилахъ на ревизію Пермскаго Горнаго Правленія во 2 Департаментъ; но когда преступленіе открыто не на казенныхъ или частныхъ заводахъ и обвиняемые по состоянію своему не подлежатъ заводскому вѣдомству, ни казенному, ни частному, тогда приговоры гражданскаго Суда 1 инстанціи поступаютъ установленнымъ порядкомъ въ Уголовныя Палаты.

§ 30. Мѣстамъ и лицамъ, производящимъ судъ, поставляется въ особенную обязанность: 1) Приступать немедленно къ производству поступившаго на разсмотрѣніе ихъ дѣла и, коль скоро главные виновники изобличены, постановлять приговоръ. 2) Постороннія обстоятельства и обличеніе отдаленныхъ преступниковъ, предоставлять особому разсмотрѣнію. 3) При рѣшеніи дѣла опредѣлять также мѣры обезпеченія и самыя награды доносителямъ и поимщикамъ.

§ 31. Опредѣленія Уголовныхъ Палатъ о денежныхъ взысканіяхъ и о наградахъ доносителямъ и поимщикамъ, сообщаются Департаменту Горныхъ и Соляныхъ дѣлъ, который дѣлаетъ надлежащія къ исполненіи сего распоряженія.

Гл. V. — *Объ опредѣленіи наказаній за преступленія.*

§ 32. Ссылкѣ въ каторжную работу подвергаются виновные за слѣдующія преступленія: 1) За поддѣлку клеймъ и знаковъ, для сокрытія похищеннаго золота. 2) За поддѣлку червонцевъ, хотя бы они были и настоящаго достоинства.

§ 33. Ссылкѣ въ Сибирь на поселеніе подвергаются чиновники и другія лица, по состоянію своему не подлежащія тѣлесному наказанію; а ссылкѣ на отдаленные казенные заводы съ тѣлеснымъ наказаніемъ, люди, по состоянію своему оному подлежащіе, за слѣдующія преступленія: 1) За кражу золота при разработкѣ рудъ, или при добываніи и промываніи песковъ. 2) За участіе съ подговоромъ или содѣйствіемъ въ похищеніи золота. 3) За покупку похищеннаго золота завѣдомо у самихъ похитителей. 4) За переводъ похищеннаго золота съ заводовъ людьми, къ онымъ принадлежащими. 5) За разработку на казенныхъ земляхъ золота безъ дозволенія Правительства, и таковую же на частныхъ земляхъ безъ дозволенія владѣльца и Правительства. 6) За тайную разработку, хотя и на своихъ земляхъ, но безъ предварительнаго допесенія Правительству. *Примѣчаніе.* Развѣдки и пріиски къ случаю сему не относятся (§ 3 Примѣчаніе). 7. За сокрытіе въ свою пользу самородковъ, найденныхъ на казенныхъ земляхъ случайно; но при точномъ знаніи, что найденное есть золотой самородокъ.

§ 34. Наказанію, установленному за воровство - мошенничество подвергаются виновные за слѣдующія преступленія: 1) За сокрытіе въ свою пользу самородковъ, найденныхъ на частныхъ земляхъ случайно; но при точномъ знаніи, что найденное есть золотой самородокъ. 2) За переводъ золота, не изъ первыхъ

рукъ купленнаго; но при точномъ знаніи, что оно есть похищенное, когда виновные не принадлежатъ къ заводамъ. 3) За всякую продажу золота въ песчаномъ видѣ, или въ самородкахъ и вывозъ онаго за границу.

§ 35. Сверхъ вышеозначенныхъ наказаній во всякомъ случаѣ виновные, кромѣ людей нисшаго состоянія, изъятыхъ закономъ отъ денежныхъ взысканій, подвергаются и денежной пенѣ на слѣдующемъ основаніи: 1) Всякое золото, дѣйствительно похищенное, переведенное, или въ запрещенной торговлѣ обращающееся, изключая случая, ниже сего въ 5 статьѣ опредѣленнаго, конфискуется въ пользу казны и поступаетъ въ доходъ Государственнаго Казначейства. 2) Конфискованное золото доставляется немедленно въ Департаментъ Горныхъ и Соляныхъ дѣлъ тѣми мѣстами и лицами, къ коимъ представлено, съ означеніемъ вѣса, имени того, у кого найдено и имени открывателя, коему выдается въ томъ свидѣтельство, съ показаніемъ въ ономъ вѣса открытаго имъ золота. 3) За похищенное, но не возвращенное въ натурѣ золото, о переводѣ коего доказано будетъ признаніемъ виновныхъ, или законными уликами, взыскивается съ нихъ по 3 руб. 25 коп. полу-имперіальною монетою за каждый золотникъ. Деньги сіи, за изключеніемъ награды открывателю, принадлежатъ казнѣ. 4) Сверхъ конфискаціи золота или денежнаго платежа, взыскивается съ виновныхъ пеня вдвое противъ цѣны золота, то есть: по 6 рублей 40 коп. полу-имперіальною монетою за каждый золотникъ. 5) Когда слѣдствіе о похищеніи съ частныхъ заводовъ и промысловъ золотѣ возникло по просьбѣ владѣльца или его управляющаго, равнымъ образомъ когда похищеніе сіе обнаружено самимъ владѣльцемъ, управителемъ его, или прочими лицами, къ заводу его принадлежащими; то золото сіе, отысканное въ натурѣ и поступившее въ Департаментъ Горныхъ и Соляныхъ дѣлъ, по точномъ удостовѣреніи въ его принадлежности, за вычетомъ установленной десятины и передѣльныхъ расходовъ, возвращается владѣльцу полу-имперіальною монетою, изключая токмо части, слѣдующей отыскателямъ, ниже сего въ § 46 опредѣленной; но пеня и въ семъ случаѣ принадлежитъ казнѣ. 6) Пеня двойной цѣны золота обращается на главныхъ виновниковъ и участниковъ ихъ и взыскивается со всѣхъ въ совокупности съ наложеніемъ на каждаго части по усмотрѣнію Суда. 7) Лице, подвергаемое пени и взысканію или дополнительному штрафу, можетъ обезпечить оное представленіемъ наличнаго капитала, билетовъ: Государственныхъ Банковъ, Коммиссіи погашенія долговъ, Опекунскихъ Совѣтовъ, недвижимаго имѣнія, или надежнаго поручительства. 8) Кто окажется несостоятельнымъ къ платежу денежнаго взысканія или пени за золото, съ тѣмъ поступать, какъ съ казеннымъ должникомъ, кромѣ случаевъ, когда виновный приговоренъ къ уголовному наказанію съ отсылкою въ Сибирь.

§ 36. Если бы по совершенномъ окончаніи дѣла о похищенномъ золотѣ, по особому доносу или другому случаю, открылись вновь участники въ переводѣ или укрывательствѣ золота, по тому дѣлу уже обнаруженнаго; то съ таковыми поступать также, какъ съ сообщниками ихъ, прежде открытыми.

§ 37. Послабленіе къ похищенію золота и запрещенной торговлѣ онымъ со стороны чиновниковъ, какъ Горныхъ, такъ и Гражданскихъ, равно Штейгеровъ, нарядчиковъ и подобныхъ людей на казенныхъ заводахъ, наказывается какъ преступленіе по службѣ вообще. Судъ опредѣляетъ наказаніе по усмотрѣнію, было ли умышленное злоупотребленіе, или одно небреженіе и слабость надзора.

§ 38. Послабленіе къ похищенію золота съ частныхъ заводовъ со стороны управителей, приказчиковъ, нарядчиковъ и людей, на сихъ

заводахъ служащихъ, наказывается по опредѣленію Суда, сообразно тому, заключается ли въ ономъ умышленное сихъ лицъ злоупотребленіе, или токмо безпечность и небреженіе.

ГЛ. VI.—*О наградѣ за открытіе похищеннаго золота и запрещенной онымъ торговли.*

§ 39. За конфискованное въ натурѣ золото, открывателямъ выдается половинная цѣна онаго деньгами по курсу на ассигнаціи, если достоинство онаго не ниже 88 пробы, а если ниже, то по соразмѣрности, безъ вычета какихъ-либо издержекъ. Изъ денежнаго по § 35, вмѣсто конфискаціи, взысканія по 3 руб. 25 коп. полу-имперіальною монетою за золотникъ, открыватель получаетъ также половину. Остальная половина въ обоихъ случаяхъ обращается въ Государственное Казначейство, яко собственность онаго. Изъ сего правила изъемлется токмо случай, въ 5 пунктѣ § 35 постановленный.

§ 40. Изъ пени двойной цѣны золота напередъ удовлетворяются издержки, потомъ пополняется въ пользу Государственнаго Казначейства та сумма, которая отдана открывателю, вмѣсто подлежащаго ему количества изъ золота, найденнаго въ натурѣ и поступившаго въ казну; а остальное за тѣмъ, по мѣрѣ поступленія, раздѣляется на двѣ части, изъ коихъ одна обращается въ казну, а другая въ капиталъ Департамента Горныхъ и Соляныхъ дѣлъ.

§ 41 Изъ дополнительнаго на основаніи § 36 штрафа открыватель новыхъ участниковъ, къ штрафу сему приговоренныхъ, получаетъ также награжденіе, опредѣленное § 35; но остальное за тѣмъ поступаетъ въ Государственное Казначейство, на счетъ коего въ семъ случаѣ падаютъ и издержки.

§ 42. Представляющіе найденное ими случайно самородное золото, получаютъ за каждый золотникъ въ награжденіе по 5 р. ассигнаціями; но сіе награжденіе не относится къ людямъ, живущимъ на заводахъ, какого бы они званія ни были, коимъ выдаются на казенныхъ заводахъ особо установленныя награды; а на частныхъ по усмотрѣнію владѣльца.

§ 43. Судьи и слѣдователи въ наградѣ половиной цѣны золота, ни въ какомъ случаѣ не участвуютъ, хотя бы даже дѣйствіемъ ихъ и открыты были новые участники.

§ 44. Таможенные чиновники и нижніе чины, задержавшіе похищенное золото въ пограничной таможенной чертѣ, получаютъ награду на вышеписанномъ основаніи, а не по Таможеннымъ узаконеніямъ.

§ 45. Чины Горные и прочія лица, къ заводамъ казеннымъ принадлежащія и на оныхъ въ службѣ находящіяся, имѣютъ право на награду за открытое ими безъ предварительнаго доноса и конфискованное золото въ такомъ только случаѣ, когда представятъ самаго похитителя или переводителя, и когда притомъ сей похититель не состоитъ въ ихъ начальствѣ или въ одномъ съ ними вѣдомствѣ. Министру Финансовъ предоставляется однако, по усмотрѣнію обстоятельствъ, ходатайствовать о приличномъ награжденіи тѣхъ, кои при подобныхъ открытіяхъ оказали особое усердіе и заслугу.

§ 46. За конфискованное золото, по § 35, владѣльцамъ заводовъ возвращаемое, если оно открыто людьми, къ ихъ заводамъ принадлежащими, или на оныхъ служащими, или работающими, награда предоставляется усмотрѣнію самаго владѣльца; но людямъ симъ сохраняется право на общую награду изъ денежнаго взысканія, на основаніи того же § за неотысканное въ натурѣ золото; а когда частное золото отыскано, хотя по предъявленіи о похищеніи онаго самимъ владѣльцемъ, или людей, принадлежащихъ къ его заводу, но посторонимъ лицемъ; то изъ возвращаемаго вла-

дѣльцу въ монетѣ, удерживается въ пользу лица сего четвертая часть.

§ 47. Если въ поимкѣ конфискованнаго золота участвовали нѣсколько лицъ, то настоящій открыватель получаетъ половину изъ причитающейся награды; прочіе же, каждый по равнымъ частямъ изъ другой половины или по мѣрѣ услугъ по усмотрѣнію Суда.

§ 48. Чиновники, содѣйствовавшіе къ открытію похищеннаго золота по доносамъ, не имѣютъ участія въ наградѣ; а отличное ихъ усердіе представляется на уваженіе Начальства.

§ 49. Если открытіе сдѣлано по особому распоряженію Начальства, при коемъ не было въ виду доносителя, то опредѣленіе награды предоставляется Департаменту Горныхъ и Соляныхъ дѣлъ съ утвержденія Министра Финансовъ, сообразно услугамъ участвовавшихъ въ семъ дѣлѣ лицъ; но не свыше той части, которая симъ положеніемъ для награды опредѣляется.

§ 50. Если похититель или переводитель конфискованнаго золота, при поимкѣ онаго, не былъ представленъ, но въ послѣдствіи обнаруженъ другимъ, неучаствовавшимъ въ поимкѣ сего золота лицемъ; то обнаруживній получаетъ въ награду половинную часть изъ той пени, которая, на основаніи § 40, принадлежитъ открывателю.

§ 51. Департаментъ Горныхъ и Соляныхъ дѣлъ ведетъ счетъ поступившему, на основаніи сего положенія, золоту и слѣдующимъ ко взысканію пенямъ; наблюдаетъ за взысканіемъ оныхъ и выдаетъ награды доносителямъ и поимщикамъ, на основаніи судебныхъ приговоровъ; но буде въ оныхъ о наградѣ ничего не постановлено, потому, что доноситель по дѣлу не видѣнъ, между тѣмъ онъ извѣстенъ Правительству; то о назначеніи ему награды имѣетъ быть представляемо чрезъ сей Департаментъ Министру Финансовъ.

Гл. VII.—*Общія постановленія.*

§ 52. Положеніе сіе распространяется и на платину, цѣна же сырой платины назначается за золотникъ по 2 рубля ассигнаціями; но какъ торгъ платиною не подвергнутъ запрещенію и какъ платину вездѣ дозволяется имѣть въ слиткахъ и продавать за границу; то правило, постановленное о торговлѣ золотомъ, не можетъ быть обращаемо на торговлю платиною.

§ 53. Само собою разумѣется, что положеніе сіе не распространяется на похищеніе золота или платины уже заклейменыхъ и хранящихся въ домахъ, конторахъ и другомъ мѣстѣ, и что похищенія сего рода подлежатъ общимъ на таковые случаи законамъ.

§ 54. Утайка части золота и платины, добываемыхъ на казенныхъ или частныхъ заводахъ, равно и участіе въ сей утайкѣ, подвергаются наказанію по силѣ существующихъ Горныхъ постановленій объ утайкѣ другихъ металловъ.

§ 55. Всѣ имѣющіе нынѣ въ рукахъ своихъ золото въ песчаномъ видѣ или въ самородкахъ, въ Губерніяхъ же: Пермской, Оренбургской и Западной Сибири, имѣющіе оное и въ слиткахъ, даже со штемпелемъ, обязаны въ теченіи года съ изданія сего положенія, представить таковое золото мѣстному Полицейскому Начальству, которое, принявъ оное на вѣсъ, и выдавъ въ томъ отдавателямъ свидѣтельство, отсылаетъ его въ Департаментъ Горныхъ и Соляныхъ дѣлъ. Золото сіе по сплавкѣ на Монетномъ дворѣ, за вычетомъ только передѣльныхъ расходовъ и установленной десятины, то есть 15-ти процентовъ, возвращается со стороны Департамента отдавателямъ полу-имперіальною монетою чрезъ то же Полицейское Начальство, отъ коего прислано; но за имѣющее штемпель золото десятина не вычитается.

Примѣчаніе. Правила, въ настоящемъ § означенныя, не распространяются въ Россіи

(исключая Губерній: Пермскую, Оренбургскую и Западную Сибирь) на Минеральные Кабинеты и вообще, на такое золото, которое имѣетъ уже штемпель Пробирной Палатки, или на которое выдано узаконенное свидѣтельство.

§ 56. Кто не исполнитъ требованія, въ предъидущемъ § постановленнаго, тотъ въ случаѣ доноса, съ основательностію доказаннаго и слѣдствіемъ удостовѣреннаго, подвергается суду по законамъ.

Резолюція. Быть по сему.

3034.—Іюля 24. (*) Высочайше утвержденныя правила о рекрутской повинности Евреевъ земледѣльцевъ, поселенныхъ по распоряженію Правительства на казенныхъ земляхъ Херсонской Губерніи, и о лучшемъ устройствѣ ихъ водворенія.

Мнѣніе Государственнаго Совѣта. Государственный Совѣтъ въ Департаментѣ Законовъ и въ Общемъ Собраніи, разсмотрѣвъ представленный Министромъ Внутреннихъ дѣлъ проэктъ правилъ о рекрутской повинности Евреевъ земледѣльцевъ, поселенныхъ по распоряженію Правительства на казенныхъ земляхъ Херсонской Губерніи и о лучшемъ устройствѣ ихъ водворенія, нашелъ мѣры, въ семъ проэктѣ изложенныя, полезными и потому мнѣніемъ положилъ: поднести оный къ Высочайшему подписанію.

Резолюція. Быть по сему.

Правила.

I. О срокахъ льготы въ рекрутской повинности.

§ 1. Евреямъ земледѣльцамъ, водвореннымъ колоніями на казенныхъ земляхъ въ Херсонской Губерніи, подъ вѣдомствомъ колонистскаго Начальства, и до изданія рекрутскаго о Евреяхъ Устава 1827 (Августа 26) года дѣйствительно упражнявшимся въ хлѣбопашествѣ, считается съ семействами ихъ льгота отъ брутской повинности со времени изданія означеннаго Устава на 50 лѣтъ.

§ 2. Евреямъ поселенцамъ упомянутыхъ колоній, занявшимся хлѣбопашествомъ послѣ изданія означеннаго Устава, срокъ 50-лѣтней льготы имѣетъ быть считаемъ со времени прибытія ихъ въ колоніи.

§ 3. Евреямъ поселенцамъ, находящимся нынѣ въ Еврейскихъ колоніяхъ, но незанявшимся до сего хлѣбопашествомъ, опредѣляется двугодичный срокъ, отъ изданія сихъ правилъ, для учрежденія хозяйствъ ихъ и постояннаго занятія хлѣбопашествомъ въ колоніяхъ; и если они въ теченіи сего времени дѣйствительно приступятъ къ тому, льгота отъ рекрутской повинности на 50 лѣтъ имѣетъ быть исчисляема сообразно 2 §, то есть со времени прибытія ихъ въ колоніи, включая въ то число и два года, опредѣляемые нынѣ для учрежденія ихъ хозяйствъ.

§ 4. Евреи поселенцы, находящіеся въ самовольныхъ отлучкахъ внѣ колоній и съ просроченными письменными видами, должны возвратиться на мѣста своего поселенія, отъ изданія сихъ правилъ въ теченіи одного года; и буде по возвращеніи дѣйствительно станутъ упражняться въ хлѣбопашествѣ, то льготныя лѣта отъ рекрутства считать имъ на томъ же основаніи, какъ въ § 2 сказано.

II. О перечисленіи Евреевъ изъ земледѣльческаго въ другія званія.

§ 5. Тѣ изъ Евреевъ поселенцы, кои со времени ихъ причисленія въ колоніи, вовсе не занимались хлѣбопашествомъ, по жительству ихъ внѣ колоній, могутъ перечисляться изъ земледѣльческаго въ мѣщанское и другое званіе, если въ теченіи одного года отъ изданія сего положенія представятъ колонистскому Начальству Южнаго края письменное согласіе какого-либо мѣщанскаго или другаго общества, на причисленіе ихъ въ оное, и вмѣстѣ въ тѣмъ

(*) Распубликованы отъ Сената 23 Августа.

уплатятъ слѣдующія съ нихъ по званію земледѣльческому подати и повинности, а равно внесутъ состоящій на нихъ по расчету казенный по водворенію долгъ.

§ 6. На семъ же основаніи дозволяется перечисленіе въ мѣщанскія и другія общества и тѣмъ Евреямъ, кои состоя въ земледѣльческомъ званіи и живя въ колоніяхъ, не занимались хлѣбопашествомъ, по засвидѣтельствованной неспособности къ сельскимъ работамъ, или по занятіямъ ихъ ремеслами, въ сельскомъ быту безполезными и ненужными, какъ-то: пивоваровъ, винокуровъ, сѣдельниковъ, басонщиковъ, пергаментщиковъ, гребенщиковъ, вѣтошниковъ, золотыхъ и серебряныхъ дѣлъ мастеровъ.

§ 7. Тѣ изъ Евреевъ, кои при водвореніи не получали казенной ссуды, если пожелаютъ выдти изъ сего званія на вышеизъясненномъ основаніи, должны внести, при увольненіи изъ онаго, въ замѣну льготы, коею они пользовались по званію земледѣльцевъ, и для вспоможенія уплаты казеннаго долга, на вымершихъ и оскудѣвшихъ семействахъ считающагося, половинную часть казеннаго долга, на одно семейство въ сложности причитающагося.

§ 8. Перечисленіе на семъ основаніи Еврейскихъ поселенцевъ изъ земледѣльческаго въ мѣщанское званіе, чинить не иначе, какъ цѣлыми семействами, по послѣдней ревизіи, а не раздѣльно, кромѣ случаевъ, если бы отдѣлившіеся изъ таковаго семейства сыновья и братья занялись уже особо устроеннымъ хозяйствомъ въ колоніи.

§ 9. По прошествіи опредѣляемаго сими правилами годоваго срока переходъ Евреямъ земледѣльцамъ въ другія званія на будущее время вовсе запрещается.

III. О обращеніи Евреевъ въ военную службу и о правилахъ, наблюденію при семъ подлежащихъ.

§ 10. Находящіеся въ самовольныхъ отлучкахъ Евреи земледѣльцы, которые въ теченіи годоваго срока на мѣста своего поселенія не возвратятся, и потомъ будутъ отысканы, или которые на вышеписанномъ основаніи не перечислятся въ мѣщанское и другое званіе, или наконецъ въ два года отсрочки не займутся хлѣбопашествомъ, подвергаются отдачѣ въ военную службу безъ зачета; а въ случаѣ неспособности къ оной, ссылкѣ въ Сибирь на поселеніе.

§ 11. Евреи поселенцы, кои будутъ впредь отлучаться изъ колоній безъ письменныхъ видовъ, или находиться гдѣ-либо внѣ колоній съ просроченными видами, и передержатели ихъ изъ Евреевъ, подвергаются взысканію, опредѣленному въ 84, 85 и 86 §§ Устава о рекрутской повинности и военной службѣ Евреевъ, въ 1827 году изданнаго.

§ 12. Гражданскія Начальства Новороссійскаго края, гдѣ подобные Евреи поселенцы откроются, обязаны, по произведеніи о томъ слѣдствія при чиновникѣ колонистскаго вѣдомства, немедленно приводить сіе въ исполненіе, въ прочихъ же Губерніяхъ возлагается на Гражданскія Начальства выполнять сіе безъ участія колонистскаго вѣдомства, но въ то же время увѣдомлять о томъ Попечительный Комитетъ о колонистахъ Южнаго края Россіи, для надлежащаго о таковыхъ поселенцахъ со стороны колонистской распоряженія.

§ 13. Евреевъ поселенцевъ буйныхъ, строптивыхъ и непослушныхъ къ распоряженіямъ Начальства, если отъ таковыхъ порочныхъ склонностей убѣжденіями и Полицейскими наказаніями по узаконеніямъ колонистскаго Начальства не исправятся, отдавать въ рекруты на основаніи 34 § рекрутскаго Устава 1827 года безъ зачета, а при неспособности къ военной службѣ, ссылать въ Сибирь на поселеніе.

§ 14. Сему же наказанію подвергать Евреевъ поселенцевъ, нерадивыхъ къ хозяйству и занятіямъ земледѣльческимъ, уклоняющихся отъ оныхъ по неосновательнымъ предлогамъ,

отлучающихся изъ колоній безъ письменныхъ видовъ, особенно въ рабочее время, просрочивающихъ оные безъ уважительныхъ причинъ, и не исправляющихся въ сихъ поступкахъ упомянутыми Полицейскими наказаніями, а также: а) сельскихъ старшинъ, за умышленное невыполненіе начальственныхъ распоряженій, къ устройству колоній относящихся, за потворство поселенцамъ и доказанное злоупотребленіе во вредъ поселенія. b) Раввиновъ, растроивающихъ Евреевъ земледѣльцевъ въ хозяйственныхъ упражненіяхъ совѣтами и внушеніями, противными распоряженіямъ Гражданскаго Правительства, или способствующихъ къ закрытію истины при изслѣдованіяхъ о проступкахъ Евреевъ и къ совершенію запрещенныхъ браковъ.

§ 15. Какъ основаніе удостовѣреній во всѣхъ случаяхъ наказанія Евреевъ земледѣльцевъ, на вышеизъясненныхъ правилахъ, главнѣйше зависитъ отъ правильныхъ показаній сельскаго мѣстнаго колонистскаго Начальства, то за всякое ложное въ сихъ случаяхъ со стороны Евреевъ показаніе, подвергать ихъ взысканію, въ 67 § Рекрутскаго Устава постановленному; Смотрителей же колоній, если бы оказались они виновными въ какомъ-либо умышленномъ подлогѣ, или безпечности, предавать суду.

§ 16. Всѣхъ Евреевъ земледѣльцевъ, кои будутъ подлежать вышеупомянутому наказанію, какъ за неявку на срокъ въ колоніи, такъ и за вышеозначенные проступки, подвергать оному безъ приговора сельскихъ обществъ, по явномъ въ томъ изобличеніи и произведеніи формальнаго слѣдствія, чрезъ чиновника по назначенію Конторы, каковое слѣдствіе представляется отъ оной на разсмотрѣніе Попечительнаго Комитета, который по разсмотрѣніи и дѣлаетъ соотвѣтственное § 67 Рекрутскаго Устава положеніе.

§ 17. Но если бы по какимъ-либо причинамъ, общества Евреевъ поселенцевъ сами пожелали приговорить кого-либо изъ своихъ собратій къ отдачѣ въ рекруты; то сіе имъ дозволяется, но не иначе, какъ по строгомъ удостовѣреніи Конторы въ необходимости сей мѣры и сообразности приговоровъ въ §§ 14 и 16 дополненія къ Уставу о рекрутской повинности Евреевъ, и по утвержденіи Попечительнымъ Комитетомъ о колонистахъ.

§ 18. Попечительный Комитетъ и Контора въ разсужденіи Евреевъ земледѣльцевъ въ сихъ колоніяхъ обязаны исполнять въ точности все то, что Уставомъ о рекрутской повинности Евреевъ, постановлено въ обязанность Губернскимъ Начальствамъ.

§ 19. По пріемѣ въ военную службу Евреевъ поселенцевъ, отдаваемыхъ въ рекруты въ наказаніе за вины ихъ, исключать по 500 рублей за каждаго, изъ числа состоящаго на Еврейскихъ колоніяхъ общаго казеннаго долга.

§ 20. Домы Евреевъ поселенцевъ, отдаваемыхъ въ рекруты за неявку въ положенный срокъ въ колоніи, и за проступки, передавать со всѣмъ ихъ хозяйствомъ, или состоящимъ въ ихъ семействахъ возмужалымъ и женатымъ; или же, если таковыхъ не будетъ, то надъ остающимся семействомъ учреждать опеку до совершеннолѣтія дѣтей; послѣ же безсемейныхъ отдавать домы и хозяйства по назначенію обществъ другимъ благонадежнымъ Евреямъ поселенцамъ, домовъ неимѣющимъ, а равно мѣщанамъ, кои на основаніи правилъ нижепостановленныхъ пожелаютъ перейти въ земледѣльческое званіе.

§ 21. Буде послѣ Еврея, отданнаго въ рекруты, хозяйство его никто принять не согласится: то предоставляется Конторѣ сдѣлать распоряженіе о употребленіи сего дома и хозяйственнаго обзаведенія съ надлежащею пользою.

IV. Объ увольненіи Евреевъ изъ колоніи для заработокъ.

§ 22. Евреи поселенцы могутъ быть отпу-

скаемы изъ колоній въ сосѣднія мѣста для сбыта своихъ произведеній и для внѣшнихъ заработокъ, въ свободное отъ производства полевыхъ работъ время, срокомъ до трехъ мѣсяцевъ, на основаніи указа 6 Декабря 1827 года, а также для найма въ услуженіе, извозничество и поденную въ городахъ работу, съ установленными билетами, выдаваемыми не отъ сельскихъ старшинъ, но отъ Смотрителей колоній, коль скоро представятъ удостовѣреніе о согласіи на то сельскаго общества.

§ 23. Для дальнихъ отлучекъ, и на время болѣе трехъ мѣсяцевъ, Евреи поселенцы должны испрашивать паспорты отъ Екатеринославской Конторы иностранныхъ поселенцевъ, и возвращаться на срокъ непремѣнно.

§ 24. Какъ на годовые, такъ и на кратковременные отпуски для заработокъ, выдавать письменные виды не иначе, какъ съ оставленіемъ достаточнаго числа рабочихъ рукъ въ колоніяхъ, для занятія по хозяйству, и съ тѣмъ, чтобы таковое увольненіе на заработки немпуемо обращалось къ улучшенію хозяйства.

§ 25. Евреямъ поселенцамъ, отпускаемымъ для заработокъ внѣ Колоній, воспрещается вовсе торговля, купеческому и мѣщанскому званіямъ предоставленная, а также служеніе по винному откупу, шинкарство, факторство, содержаніе харчевень, корчемъ и постоялыхъ дворовъ въ уѣздныхъ городахъ, въ казенныхъ и помѣщичьихъ селеніяхъ и по проѣзжимъ дорогамъ внѣ Колоній. Для занятій сего рода Евреевъ земледѣльцевъ вовсе не отпущать, и въ случаѣ нарушенія Евреями сего правила, поступать съ ними, какъ то выше въ 13 § установлено.

§ 26. Екатеринославская Контора иностранныхъ поселенцевъ обязана выдавать паспорты не иначе, какъ на основаніи вышеписанныхъ правилъ, по засвидѣтельствованіямъ Смотрителей Колоній.

V. О наградахъ, предоставляемыхъ Евреямъ, отличившимся въ сельскомъ хозяйствѣ.

§ 27. Евреи поселенцы, отличающіеся въ сельскомъ хозяйствѣ, производившіе въ теченіи пяти лѣтъ непрерывно высѣвы хлѣба съ огородными овощами не менѣе десяти десятинъ, имѣющіе собственный плугъ съ волами, производящіе высѣвы конопля и льну, разведшіе около дома болѣе 50 деревьевъ, имѣющіе болѣе 20 штукъ рогатаго скота, не менѣе 100 овецъ, устроившіе домъ, дворъ и прочія хозяйственныя строенія прочно, и содержащіе оныя въ исправности, награждаются съ Высочайшаго разрѣшенія по точному удостовѣренію Конторы и по представленію Министра Внутреннихъ дѣлъ серебряными медалями на синихъ лентахъ; а когда по полученіи медали, въ теченіи десяти лѣтъ хозяйство свое усовершенствуютъ и удвоятъ, то по засвидѣтельствованію о томъ Начальства награждаются золотыми медалями на такихъ же лентахъ.

§ 28. Получившіе сіи медали избавляются лично отъ тѣлеснаго наказанія, отдачи въ рекруты по рядовой повинности, имѣющіе же 50 лѣтъ и болѣе, освобождаются и отъ личныхъ нарядовъ въ работы и подводы по сельскимъ повинностямъ.

§ 29. Евреи земледѣльцы, отличившіеся въ сельскомъ хозяйствѣ сообразно § 27, и находившіеся притомъ въ теченіи десяти лѣтъ въ званіи сельскихъ старшинъ, въ коемъ распоряженіями, примѣромъ и совѣтомъ окажутся содѣйствовавшими къ устройству Колоній и къ усиленію прилежанія въ сельскомъ хозяйствѣ между поселенцами оной, награждаются по таковому же удостовѣренію золотыми медалями, если Начальство будетъ о томъ ходатайствовать.

VI. О Евреяхъ мѣщанскаго званія, кои впредь пожелаютъ причислиться въ земледѣльцы.

§ 30. Евреямъ мѣщанскаго званія дозволяет-

ся причисляться въ земледѣльческое званіе въ Еврейскія Колоніи, въ Херсонской Губерніи состоящія и на будущее время.

§ 31. Таковое причисленіе сихъ Евреевъ чинить однакожъ не во время рекрутскихъ наборовъ и не изъ числа тѣхъ семействъ, кои на основаніи 37 § Устава состоятъ записанными въ очереди по рекрутской повинности къ первому слѣдующему набору, о чемъ Контора и должна удостовѣриться при перечисленіи таковыхъ Евреевъ предварительно, посредствомъ сношеній съ Гражданскимъ Начальствомъ того мѣста, откуда Еврей перечисляется.

§ 32. Евреи сего рода должны представить въ Контору согласіе общества колоніи на принятіе ихъ въ свое сословіе и засвидѣтельствованіе отъ того общества, изъ коего переходятъ, что они не состоятъ на рекрутской очереди, имѣютъ достаточное состояніе къ обзаведенію своему, и способны къ земледѣлію.

§ 33. Водвореніе сихъ Евреевъ должно быть чинимо безъ всякаго пособія отъ казны; почему возможность обзаведенія ихъ отъ собственности въ первый годъ по водвореніи и должна быть обезпечена несомнительными доказательствами, какъ напримѣръ: предварительнымъ взносомъ въ Контору суммы денегъ, достаточной на обзаведеніе, или дѣйствительнымъ наличнымъ состояніемъ своего имущества.

§ 34. Евреямъ сего рода предоставляется на произволъ или основать новыя хозяйства при тѣхъ колоніяхъ, гдѣ еще излишняя земля находится, или принимать упразднившіяся или передаваемыя хозяйства, съ состоящими на оныхъ казенными долгами; и въ послѣднемъ случаѣ должны они платить немедленно наровнѣ съ прочими положенный взносъ въ казну въ погашеніе казеннаго долга.

§ 35. Перечисливщіеся симъ образомъ въ земледѣльческое званіе Евреи получаютъ льготу отъ платежа казенныхъ податей на основаніи 18 § положенія о Евреяхъ, 9 Декабря 1804 года Высочайше утвержденнаго; льгота же въ рекрутствѣ опредѣляется имъ на 50 лѣтъ со времени перечисленія.

Резолюція. Быть по сему.

3035. — Іюля 24. Именный, объявленный Министромъ Внутреннихъ дѣлъ Гражданскимъ Губернаторамъ.—*О донесеніи Начальниками Губерній Его Величеству одинъ разъ о сдѣланныхъ ими обозрѣніяхъ ввѣренныхъ имъ Губерній.*

Г. Статсъ-Секретарь Муравьевъ отъ 16 сего Іюля сообщилъ мнѣ, что Государь Императоръ, получая отъ нѣкоторыхъ Гражданскихъ Губернаторовъ рапорты при каждомъ осмотрѣ частей ввѣренныхъ имъ Губерній, Высочайше повелѣть соизволилъ, чтобъ вмѣнено имъ было въ правило, доносить Его Императорскому Величеству одинъ разъ, о сдѣланныхъ ими обозрѣніяхъ по окончаніи уже осмотра всей Губерніи.

О таковомъ Высочайшемъ Его Императорскаго Величества повелѣніи, я поспѣшаю увѣдомить для точнаго и непремѣннаго по оному съ вашей стороны исполненія.

3036.—Іюля 25. Именный, объявленный Сенату Управляющимъ Министерствомъ Внутреннихъ дѣлъ. — *О продолженіи существованія при Медико-Хирургической Академіи учрежденной въ 1817 году каѳедры Физіологіи и Патологіи.*

Его Императорское Величество, по представленію мосму и по положенію Комитета Гг. Министровъ, утвердивъ распоряженіе мое объ опредѣленіи бывшаго за границею, для усовершенствованія въ Медицинскихъ наукахъ, Лекаря Савченкова въ Императорскую Медико-Хирургическую Академію исправляющимъ должность Адъюнкта, при Профессорѣ Физіологіи и Патологіи, съ производствомъ жалованья въ годъ, по 600 руб. и на наемъ квартиры по 500 рублей съ 9 Февраля сего 1829 года т. е. со времени

прекращенія назначеннаго Высочайшимъ указомъ, даннымъ Г. Министру Финансовъ 16 Ноября 1824 года, содержанія и о выдачѣ такого же жалованья и квартирныхъ денегъ прочимъ, имѣющимъ возвратиться изъ-за границы, тремъ Лекарямъ изъ суммъ Академіи съ тогожъ 9 Февраля, Высочайше повелѣть соизволилъ: продолжить существованіе учрежденной въ 1817 году, по разрѣшенію Управлявшаго Министерствомъ Народнаго Просвѣщенія, каѳедры Физіологіи и Патологіи.

О таковомъ Высочайшемъ Его Императорскаго Величества повелѣніи предложивъ Конференціи Императорской Медико-Хирургической Академіи для надлежащаго исполненія, я долгомъ поставляю довесть объ ономъ до свѣденія Правительствующаго Сената.

3037.—Іюля 25. (*) Высочайше утвержденное положеніе Сибирскаго Комитета.—*О порядкѣ производства пенсій въ Сибирскихъ Губерніяхъ.*

Въ засѣданіяхъ 9 Маія и 11 Іюля разсматриване представленіе Генералъ-Губернатора Западной Сибири, слѣдующаго содержанія: Въ Учрежденіи для управленія Сибирскихъ Губерній, 22 Іюля 1822 года изданномъ, опредѣлены для служащихъ въ Сибири чиновниковъ особенныя преимущества, и между прочимъ слѣдующія: каждый чиновникъ, прослужившій въ Сибири 10 лѣтъ, начиная съ званія Начальника стола, имѣетъ право на обращеніе въ пенсіонъ третей части того жалованья, которое онъ получаетъ по послѣднему его мѣсту; прослужившій 20 лѣтъ получаетъ половину; прослужившій 30 лѣтъ получаетъ полный пенсіонъ. Когда чиновникъ продолжаетъ службу въ Сибири, тогда пенсіоны производятся сверхъ опредѣленнаго по мѣсту жалованья (§§ 203, 204, 206). Для составленія суммы къ производству таковыхъ пенсіоновъ, повелѣно всѣ остатки отъ неполнаго комплекта и временныхъ отпусковъ въ Сибирскихъ Губерніяхъ не обращать въ Казначейство, но отсылать отъ Казенныхъ Палатъ для приращенія процентами въ кредитныя установленія и вмѣстѣ съ тѣмъ постановлено: 1) чтобъ означенныя преимущества воспріяли свою силу и дѣйствіе тогда, какъ всѣ части управленія Сибирскихъ Губерній будутъ окончательно устроены; 2) чтобы до того времени чиновники, въ Сибирь опредѣляемые, пользовались тѣми выгодами, кои существующими положеніями имъ присвоены (§§ 207, 208).—Какъ не всѣ еще части управленія Западной Сибири окончательно устроены, и притомъ сумма, изъ процентовъ коей надлежитъ удовлетворять пенсіонами выходящихъ въ отставку чиновниковъ, оказалась слишкомъ недостаточною; то Генералъ-Губернаторъ Западной Сибири обращался къ Управляющему Министерствомъ Юстиціи съ представленіемъ о награжденіи одного подвѣдомственнаго ему чиновника, въ Сибири служившаго и вышедшаго въ отставку, пенсіономъ на основаніи Устава о пенсіяхъ 6 Декабря 1827 года. Но Управляющій Министерствомъ Юстиціи отказалъ въ томъ Генералъ - Губернатору, поставивъ на видъ, что сей Уставъ, по силѣ 26 § онаго, на служащихъ въ Сибири чиновниковъ не распространяется, и что неприведеніе въ окончательное устройство всѣхъ частей Сибирскаго управленія, равно какъ и незначительность пенсіонной суммы, изъ процентовъ коей должны производиться тамошнимъ чиновникамъ пенсіоны, не могутъ быть поводомъ къ исключенію ихъ изъ общаго правила, тѣмъ болѣе, что по 208 § Сибирскаго Учрежденія они пользуются особыми выгодами. Въ слѣдствіе сего въ Главномъ Управленіи Западной Сибири возникъ вопросъ, на какомъ порядкѣ должны быть нынѣ производимы пенсіоны служащимъ въ Сибири чиновникамъ? Сибирскій Комитетъ, раз-

(*) Распубликовано отъ Сената 27 Августа.

смотрѣвъ представленіе Генералъ-Губернатора и находя, что предоставленныя служащимъ въ Сибири чиновникамъ особыя пенсіонныя преимущества не могутъ еще въ настоящее время воспринять своей силы, особенно потому, что капиталъ, на пенсіоны предназначенный, не успѣлъ еще составиться, положилъ: 1) доколѣ не составится капиталъ, предназначенный на пенсіоны по Сибири, пенсіоны тамошнимъ чиновникамъ (какъ Западной, такъ и Восточной Сибири), производить изъ общихъ суммъ, по Государству на сіе опредѣленныхъ, и на общемъ основаніи Устава 6 Декабря 1827 года. 2) Когда же капиталъ пенсіонный по Сибири возрастетъ и достигнетъ количества, назначенію его соразмѣрнаго; тогда Генералъ-Губернаторамъ Сибирскимъ войти въ соображенія о порядкѣ, коимъ выгоды, Сибирскимъ Учрежденіемъ назначенныя, могутъ быть соглашены съ общимъ Уставомъ о пенсіонахъ. 3) Для удобности счетоводства, Сибирскому пенсіонному капиталу вести общій счетъ въ Департаментѣ Государственнаго Казначейства, а не порознь въ Казенныхъ Палатахъ Сибирскихъ Губерній. Въ 28 день Іюля объявлено Комитету, что журналъ его о семъ 25 того же Іюля удостоенъ Высочайшаго разсмотрѣнія, и собственною Его Императорскаго Величества рукою на оном написано: „*Согласенъ.*“

3038.—Іюля 26. (*) Именный, данный Сенату. — *О приниманіи въ казенныхъ мѣстахъ платиновой монеты по узаконенной ея цѣнности.*

Признавъ за благо распространить обращеніе установленной указомъ Нашимъ отъ 24 Апрѣля 1828 года трехрублевой монеты изъ платины, Повелѣваемъ: платиновую монету отнынѣ впредь принимать по узаконенной цѣнности ея въ казенныхъ мѣстахъ во всѣхъ тѣхъ случаяхъ, гдѣ платежи назначены или дозволены золотою или серебряною монетою. Правительствующій Сенатъ не оставитъ сдѣлать по сему надлежащее распоряженіе.

3039.—Іюля 26. Сенатскій, съ прописаніемъ Высочайше утвержденнаго мнѣнія Государственнаго Совѣта.—*Объ отмѣнѣ для отходящихъ судовъ паспортовъ Адмиралтейскихъ, Градоначальническихъ и выдаваемыхъ отъ Конторъ надъ портомъ.*

Правительствующій Сенатъ слушали рапортъ Министра Финансовъ, что Государственный Совѣтъ разсматривалъ представленіе его объ отмѣнѣ для отходящихъ судовъ паспортовъ Адмиралтейскихъ, Градоначальническихъ и выдаваемыхъ отъ Конторъ надъ портомъ. Въ семъ представленіи онъ Г. Министръ полагалъ, прекративъ выдачу помянутыхъ паспортовъ и оставя одни Таможенные со включеніемъ въ нихъ, при выдачѣ въ Черноморскихъ и Азовскихъ портахъ, и всего того, что заключается нынѣ въ первыхъ, отмѣнить вовсе и постановленный за нихъ сборъ; равнымъ образомъ отмѣнить и Генералъ-Губернаторскіе паспорты, существующіе въ нѣкоторыхъ портахъ Остзейскихъ Губерній, оставя впрочемъ опредѣленные за нихъ въ пользу Генералъ-Губернатора сборы на прежнемъ основаніи. Мнѣніемъ Государственнаго Совѣта положено: помянутое предположеніе его Г. Министра Финансовъ утвердить, и на приведеніе онаго въ исполненіе въ 10 день сего Іюля послѣдовало Высочайшее Его Императорскаго Величества повелѣніе. Донося о семъ Правительствующему Сенату, онъ Г. Министръ Финансовъ проситъ о приказаніи обнародовать помянутое Высочайше утвержденное мнѣніе Государственнаго Совѣта для всеобщаго свѣденія. Приказали: для должнаго по означенному Высочайше утвержденному мнѣнію Государственнаго Совѣта исполненія, къ Гг. Министрамъ: Финансовъ и Морскому, Ге-

(*) Распубликованъ отъ Сената 14 Августа.

нералъ-Губернатору Остзейскихъ Губерній и Градоначальникамъ послать указы; каковыми для свѣденія, повсемѣстнаго обнародованія и надлежащаго, до кого касаться будетъ, исполненія, дать знать всѣмъ Губернскимъ и Областнымъ Правленіямъ, Правительствамъ и Присутственнымъ мѣстамъ, также прочимъ Гг. Министрамъ, Исправляющему должность Государственнаго Контролера, Военнымъ Генералъ-Губернаторамъ, Военнымъ Губернаторамъ, управляющимъ гражданскою частію и Генералъ-Губернаторамъ; а въ Святѣйшій Правительствующій Синодъ и во всѣ Департаменты Правительствующаго Сената и Общія оныхъ Собранія сообщить вѣденія.

3040. — Іюля 27. Именный, объявленный Министру Внутреннихъ дѣлъ Статсъ-Секретаремъ Муравьевымъ.—*Объ отпускѣ суммы на построеніе арестантской одежды въ Попечительный Комитетъ о тюрьмахъ.*

Государь Императоръ, по всеподданнѣйшему докладу Президента Тюремнаго Общества Генералъ-Адъютанта Князя Трубецкаго, изъявилъ Высочайшее соизволеніе, чтобъ деньги, отпускаемыя для снабженія одеждою отправляемыхъ отсюда въ Сибирь и пересыльныхъ преступниковъ, въ томъ самомъ количествѣ, какое нынѣ опредѣлено, выдавались впредь Комитету Общества Попечительнаго о тюрьмахъ, коему ввѣряется заготовленіе одежды и снабженіе оною арестантовъ.

3041.—Іюля 27. (*) Именный, объявленный Управляющему Министерствомъ Юстиціи Управляющимъ Главнымъ Штабомъ.—*О порядкѣ производства въ чины Учителей Артиллерійскаго и Инженернаго Училищъ и школы Гвардейскихъ Подпрапорщиковъ и Юнкеровъ.*

Государь Императоръ, по ходатайству Его Императорскаго Высочества, Генералъ-Инспектора по Инженерной части, Высочайше повелѣть соизволилъ: Положеніе Комитета Гг. Министровъ, Высочайше конфирмованное 15 Марта 1824 года, на счетъ производства въ чины Учителей Пажескаго и Кадетскихъ Корпусовъ, съ означеннымъ въ томъ положеніи раздѣленіемъ, распространить и на Учителей Артиллерійскаго и Инженернаго Училищъ, также школы Гвардейскихъ Подпрапорщиковъ и Юнкеровъ.

3042. — Іюля 27. Высочайше утвержденный докладъ Синода.—*Объ учрежденіи состоящаго въ Саратовской Епархіи Иргизскаго Старообрядческаго Нижневоскресенскаго монастыря общежительнымъ и о бытіи ему въ третьемъ классѣ, съ именованіемъ Воскресенскимъ Единовѣрческимъ.*

Епископъ Саратовскій Моисей представилъ Синоду, что Иргизскаго Старообрядческаго Нижневоскресенскаго монастыря Настоятель Инокъ Никаноръ въ поданномъ къ нему, по довѣренности того монастыря братіи, прошеніи изъясняетъ, что они, убѣдясь внушеніями Начальства, желаютъ принять единовѣріе на точномъ основаніи правилъ покойнаго Митрополита Платона о Московскихъ Старообрядцахъ, и проситъ какъ объ освященіи церквей того монастыря и рукоположеніи къ нимъ Священниковъ по ихъ избранію, такъ и объ оставленіи при оном монастырѣ удаленныхъ нынѣ изъ онаго жителей, представляя, что они, какъ знающіе вполнѣ церковный Уставъ, существовавшій до времени Патріарха Никона, необходимы для церкви и не менѣе нужны для призрѣнія престарѣлыхъ иноковъ и поддержанія монастыря хозяйственными работами.

При чемъ Преосвященный донесъ, что по истребованнымъ, въ слѣдствіе сей просьбы, свѣденіямъ открылось:

Въ Нижневоскресенскомъ монастырѣ двѣ

(*) Распубликованъ отъ Сената 24 Августа.

деревянныя церкви, крытыя желѣзомъ, одна во имя Воскресенія Христа Спасителя, холодная съ деревянною же отдѣльно стоящею колокольнею, а другая теплая во имя Рождества Богородицы съ придѣломъ во имя Святаго Апостола и Евангелиста Іоанна Богослова.—Ризница въ оныхъ церквахъ, утварь и прочія церковныя вещи богатыя и въ достаточномъ количествѣ.

Монастырь сей обнесенъ деревянною оградою, въ немъ два каменныхъ дома и девять деревянныхъ для братіи флигелей, кромѣ другихъ связей и строеній.

Мельницъ мукомольныхъ водяныхъ при озерѣ монастырскомъ двѣ и вѣтренныхъ двѣ же.

Земли, какъ значится по выданнымъ въ 1801 году изъ Симбирской Межевой Конторы планамъ: первому, подъ монастыремъ 6 десятинъ 20 саженъ, пашенной и сѣнокосной въ окружной межѣ 2433 десятины 608 саженъ, въ томъ числѣ удобной 1811 десятинъ 37 саженъ; второму, 227 десятинъ 1086 саженъ, въ томъ числѣ удобной 222 десятины 443 сажени.

Обитающихъ въ ономъ монастырѣ монаховъ состояло по 5 ревизіи 50 человѣкъ, а нынѣ изъявившихъ желаніе составлять братію Воскресенскаго Единовѣрческаго монастыря иноковъ и бѣльцовъ 14, въ томъ числѣ иноковъ 9 человѣкъ.

Почему Епископъ Саратовскій, согласно съ мнѣніемъ Консисторіи, полагаетъ:

Означенный монастырь учредить общежительнымъ и именовать его Единовѣрческимъ Воскресенскимъ; а для отличенія и возвышенія онаго предъ прочими Старообрядческими Иргизскими монастырями, и для возбужденія тѣмъ въ сихъ послѣднихъ таковаго жъ соревнованія къ единовѣрію, учредить его класснымъ по разсмотрѣнію Синода.

Всѣ угодія и земли, какія доселѣ имѣетъ монастырь сей, оставить при немъ согласно съ предположеніемъ Начальника Губерніи, въ неотъемлемомъ владѣніи.

Нынѣшняго Настоятеля Никанора оставить въ семъ званіи, и буде пожелаетъ, рукоположить его во Іеромонаха по старопечатнымъ книгамъ; на семъ же основаніи постричь въ монашество и тѣ лица, кои освобождены будуть изъ податнаго состоянія и пожелаютъ таковаго постриженія.

Священниковъ и Діаконовъ, кои согласятся быть у нихъ, опредѣлить, или вновь посвятить по избранію братіи, назначивъ число ихъ соразмѣрно необходимымъ потребностямъ, какія представлены будутъ братіею монастыря.

Нынѣшнихъ бѣглыхъ Священниковъ и Діаконовъ, въ томъ монастырѣ находящихся, отослать по принадлежности къ тѣмъ Епархіальнымъ Начальствамъ, отъ конхъ они бѣжали, для поступленія съ ними по законамъ.

Церкви, въ семъ монастырѣ находящіяся, освятить по старопечатнымъ книгамъ, согласно 4-му пункту просьбы Московскихъ Старообрядцевъ.

Во всемъ, что касаться будетъ до сего монастыря и священнослужителей, равно и въ какомъ отношеніи быть онымъ къ Епархіальному Начальству, поступать по точной силѣ Высочайше утвержденныхъ въ 27 день Октября 1800 года пунктовъ о Московскихъ Старообрядцахъ и указа Синода отъ 6-го Февраля 1801 года.

Усматривая изъ сего донесенія Епископа Саратовскаго Моисея благонамѣренное расположеніе просителей Нижневоскресенскаго Старообрядческаго монастыря иноковъ, на обращеніе монастыря ихъ въ Единовѣрческій общежительный, Синодъ признаетъ учрежденіе онаго удобнымъ и могущимъ послужить какъ къ назиданію ихъ самихъ, такъ и къ успѣху въ обращеніи на путь истинный раскольниковъ, окрестъ того монастыря живущихъ, и не находя препятствія къ основанію онаго со

стороны мѣста, на коемъ монастырь сей находится, съ оставленіемъ при немъ, по предположенію Саратовскаго Гражданскаго Губернатора, въ неотъемлемомъ его владѣніи всѣхъ имѣющихся при немъ земель и угодій, согласно съ мнѣніемъ мѣстнаго Епархіальнаго Начальства, полагаетъ:

1. Сказанный Нижневоскресенскій монастырь учредить Общежительнымъ, сообразно Высочайше утвержденнымъ въ 27 день Октября 1800 года пунктамъ мнѣнія покойнаго Митрополита Московскаго Платона о Единовѣрческой церкви.

2. Монастырю сему состоять въ третьемъ классѣ и именоваться Воскресенскимъ Единовѣрческимъ.

3. Монашествующихъ въ ономъ быть противъ положеннаго въ штатѣ третьеклассныхъ монастырей числа, то есть 12 человѣкъ, включая и Настоятеля.

4. Всѣхъ иноковъ, желающихъ принять единовѣріе и въ ономъ монастырѣ обитающихъ, избавить отъ платежа всякихъ повинностей.

5. Нынѣшняго Настоятеля Никанора оставить въ семъ званіи и, буде пожелаетъ, рукоположить его во Іеромонаха по старопечатнымъ книгамъ; на семъ же основаніи постричь въ монашество и тѣхъ, кои освобождены будутъ изъ податнаго состоянія и пожелаютъ таковаго постриженія.

6. Опредѣленіе въ оный монастырь потребнаго числа священно-служителей, предоставить разсмотрѣнію Саратовскаго Епископа.

и 7. По управленію же во всѣхъ отношеніяхъ состоять ему, на основаніи общихъ правилъ и узаконеній, въ вѣдомствѣ Саратовскаго Епархіальнаго Начальства.

Но какъ Высочайшимъ указомъ 31 Марта 1764 года повелѣно: монастырей и пустынь вновь нигдѣ безъ особливаго Высочайшаго соизволенія не заводить, то по сему Синодъ, всеподданнѣйше представляя сіе положеніе Вашему Императорскому Величеству на Высочайшее благоусмотрѣніе, испрашиваетъ на оное Высочайшаго Вашего Императорскаго Величества повелѣнія.

Резолюція. Быть по сему.

3043. — Іюля 27. Именный, объявленный Генералъ-Инспектору по Инженерной части, Управляющимъ Главнымъ Штабомъ.—*О производствѣ унтеръ-офицеровъ арестантскихъ ротъ въ Офицеры на томъ же основаніи, какъ производятся оные въ военно-рабочихъ ротахъ Инженернаго Корпуса.*

По докладу Государю Императору отношенія Вашего Императорскаго Высочества отъ 6 минувшаго Маія, Его Величество Высочайше повелѣть соизволилъ: арестантской No 25 роты Инженернаго вѣдомства фельдфебеля Михайлова, выслужившаго въ унтеръ-офицерскомъ званіи узаконенныя лѣта, произвесть въ Подпоручики въ арестантскія роты, и впредь унтеръ-офицеровъ сихъ ротъ, бывшихъ прежде въ строевой службѣ, производить въ Офицеры на томъ же основаніи, какъ производятся унтеръ-офицеры военно-рабочихъ роть Инженернаго Корпуса.

3044. — Іюля 27. Именный, объявленный въ приказъ Управляющаго Главнымъ Штабомъ.—*О переименованіи Перновскаго военнаго госпиталя въ крѣпостный лазаретъ.*

Государь Императоръ Высочайше повелѣть соизволилъ: Перновскій Военный госпиталь, по малому числу тамъ больныхъ, переименовать въ лазаретъ на 60 человѣкъ, подъ названіемъ крѣпостнаго.

3045.—Іюля 28. (*) Именный, данный Морскому Министру. — *О пожалованіи 32 Флотскаго Экипажа 18-пушечному*

(*) Распубликованъ отъ Сената 16 Августа.

бригу Меркурію, за славные подвиги, флага съ Георгіевскимъ знаменемъ.

32 Флотскаго Экипажа 18-ти-пушечному бригу Меркурію, за славные подвиги въ сраженіи съ двумя непріятельскими кораблями, Всемилостивѣйше даровавъ флагъ съ знаменемъ Св. Великомученика и Побѣдоносца Георгія, Мы желаемъ, дабы память безпримѣрнаго дѣла сего сохранилась до позднѣйшихъ временъ. Въ слѣдствіе чего Повелѣваемъ вамъ распорядиться, когда бригъ сей приходить будетъ въ неспособность продолжать болѣе служеніе въ морѣ, построить по одному съ нимъ чертежу и въ совершенномъ съ нимъ сходствіи во всемъ другое таковое же судно, наименовавъ оное бригъ Меркурій, приписавъ къ тому же Экипажу, на которое перенести и Всемилостивѣйше пожалованный Георгіевскій флагъ съ вымпеломъ; когда же и сіе судно станетъ приходить въ ветхость, замѣнить его другимъ новымъ, по тому же чертежу построеннымъ, продолжая сіе такимъ образомъ до временъ позднѣйшихъ. Мы желаемъ, дабы память знаменитыхъ заслугъ команды брига Меркурія и его имя во флотѣ никогда не изчезали, и переходя изъ рода въ родъ на вѣчныя времена, служили примѣромъ потомству.

3046. — Іюля 28. (*) Высочайше утвержденный Проэктъ Устава Одесскаго Института благородныхъ дѣвицъ. (**)

Отд. I. Основаніе Института и обязанности лицъ, оный составляющихъ.

Гл. I.—*Означеніе лицъ, кои управляютъ и входятъ въ составъ Института.*

§ 1. Для воспитанія и образованія дѣвицъ дворянскаго происхожденія, Оберъ-Офицерскихъ и высшаго купечества, учреждается въ Одессѣ учебное заведеніе подъ названіемъ: *Одесскій Институтъ благородныхъ дѣвицъ.*

§ 2. Главная Начальница и Покровительница Института сего, есть Ея Императорское Величество. Ближайшій Начальникъ Новороссійскій Генералъ-Губернаторъ. Непосредственное же управленіе Институтомъ, по Высочайшей волѣ блаженной памяти Императора Александра, ввѣрено Совѣту, который состоитъ подъ предсѣдательствомъ Одесскаго Градоначальника, изъ Херсонскаго Губернскаго Предводителя Дворянства, а въ его отсутствіе изъ Предводителя Одесскаго уѣзда, изъ Одесскаго Градскаго Главы, изъ трехъ Членовъ, избираемыхъ Генералъ-Губернаторомъ, и изъ Инспектора Института. Сверхъ сихъ лицъ, въ нужныхъ случаяхъ будетъ приглашаема въ Совѣтъ Директрисса Института.

§ 3. Членами Совѣта могутъ быть Чиновники и почетнѣйшіе Негоціанты.

§ 4. Внутренній надзоръ за Институтомъ раздѣляется на двѣ части: a) Воспитаніе и образованіе дѣвицъ ввѣряется Директриссѣ. Помощницы ея по сей части суть: классныя Дамы и Смотрительница за больными. Исполнительницы ея приказаній: Кастеляншa и вся прислуга женскаго пола. b) Надзоръ за порядкомъ, какъ въ учебной, такъ и въ хозяйственной частяхъ, за безопасностію и снабженіемъ Института всѣми нужными вещами, возлагается на Инспектора, которому подчиняется Экономъ и вся прислуга мужескаго пола.

§ 5. Лица, входящія въ составъ Института, но неучаствующія въ управленіи онымъ, суть: Медикъ и Учители.

§ 6. Всѣ лица, служащія при Институтѣ, почитаются въ Государственной службѣ; но поелику обязанности ихъ будутъ оставлять имъ довольно свободнаго времени, то имъ не запрещается имѣть другія мѣста.

(*) Распубликованъ отъ Сената 31 Августа.

(**) Слѣдующія къ сему Уставу формы см. въ концѣ Тома.

Гл. II. — *О Совѣтѣ Института и обязанностяхъ его.*

§ 7. Совѣтъ обязанъ блюсти за точнымъ исполненіемъ Устава сего и всѣхъ другихъ правилъ, которыя даны будутъ для руководства Института.

§ 8. Три части составляютъ предметъ управленія Институтомъ: нравственная, учебная и хозяйственная. А потому Совѣтъ обязанъ наблюдать и пещись объ устройствѣ и порядкѣ по всѣмъ симъ частямъ. Распоряженія свои по части нравственной приводитъ онъ въ исполненіе чрезъ Директриссу; по части хозяйственной чрезъ Инспектора; а по части учебной чрезъ ту или другаго, смотря по обстоятельствамъ.

§ 9. Отъ Директриссы получаетъ оный еженедѣльныя вѣдомости о поведеніи дѣвицъ, ихъ успѣхахъ въ наукахъ, степени прилежанія и о больныхъ.

§ 10. Отъ Инспектора требуетъ Совѣтъ ежемѣсячно отчетовъ о приходѣ и расходѣ суммъ, и каждое 1 число мѣсяца ревизуетъ суммы и расходныя книги.

§ 11. Совѣтъ наблюдаетъ за поведеніемъ, нравственностію и исполненіемъ обязанностей всѣхъ лицъ, къ Институту принадлежащихъ; а потому имѣетъ право дѣлать имъ напоминанія и замѣчанія. Если сіи послѣднія не будутъ имѣть дѣйствіе, то объ отступленіяхъ Директриссы и Инспектора оный немедленно представляетъ Генералъ-Губернатору, принимая между тѣмъ мѣры къ пресѣченію дурныхъ вліяній на воспитанницъ. Лица же, опредѣляемыя Совѣтомъ, имъ же и отрѣшаются отъ должностей, если въ томъ будетъ нужда.

§ 12. Совѣтъ обязанъ представлять Генералъ-Губернатору: a) о мѣрахъ къ улучшенію заведенія и о полезныхъ отмѣнахъ, или новыхъ введеніяхъ; b) о всѣхъ необыкновенныхъ произшествіяхъ; c) о выпускѣ воспитанницъ; и d) давать ему отчетъ о состояніи Института и суммъ онаго, двоякаго рода вѣдомостями: *частными* въ концѣ каждой трети, *генеральною* въ концѣ каждаго года.

§ 13. Генеральный годовый отчетъ представляется на Высочайшее усмотрѣніе Ея Императорскаго Величества.

§ 14. Градоначальникъ, Предводитель Дворянства, Градской Глава и Члены, назначенные Генералъ-Губернаторомъ, со включеніемъ въ ихъ число Инспектора, суть дѣйствительные Члены Совѣта; но оный сверхъ того будетъ имѣть и почетныхъ Членовъ.

§ 15. Почетные Члены избираются дѣйствительными и утверждаются Ея Императорскимъ Величествомъ. Они имѣютъ право присутствовать во всѣхъ торжественныхъ собраніяхъ Совѣта, давать на оныхъ свои голоса во всякое время, дѣлать предложенія о предметахъ, относящихся до устройства, порядка и благосостоянія заведенія.

§ 16. Совѣтъ имѣетъ свои засѣданія по одному разу въ недѣлю.

§ 17. Для письмоводства и храненія дѣлъ въ исправности, Совѣтъ имѣетъ Секретаря и двухъ писцовъ, изъ которыхъ первый опредѣляется и увольняется Новороссійскимъ Генералъ-Губернаторомъ, а два послѣдніе по опредѣленіямъ Совѣта.

§ 18. Совѣтъ имѣетъ свою печать съ изображеніемъ герба города Одессы и съ надписью: *Печать Одесскаго дѣвичьяго Института.*

§ 19. Совѣтъ принимаетъ всѣ суммы Институту слѣдующія, и распоряжаетъ оными.

§ 20. Въ Совѣтѣ производятся торги и заключаются контракты на поставку припасовъ, кои признано будетъ нужнымъ заготовлять посредствомъ подрядовъ.

Гл. III. — *О Директриссѣ.*

§ 21. Директриссѣ, какъ выше сказано, ввѣряется полное и непосредственное воспитаніе и образованіе дѣвицъ; а потому предметомъ неусыпныхъ ея попеченій должны

быть: постепенное развитіе душевныхъ способностей воспитанницъ, внушеніе имъ благочестія, просвѣщеніе ихъ ума, неразрывно связное съ образованіемъ сердца, приученіе къ добродѣтели, успѣхи въ наукахъ и рукодѣліяхъ, знаніе домашняго хозяйства и наконецъ благопристойное и пріятное обращеніе съ людьми.

§ 22. Для достиженія сей цѣли, Директриса должна принять на себя всѣ обязанности нѣжной и благоразумной матери, посѣщать воспитанницъ въ часы ученія, приготовленія къ урокамъ и отдохновенія, замѣчать свойства, дарованія и прилежанія каждой, и блюсти, чтобы классныя Дамы и Учители исполняли свои обязанности безъ малѣйшаго упущенія.

§ 23. Въ случаѣ неисправности классныхъ Дамъ, она дѣлаетъ имъ замѣчанія и выговоры; а когда встрѣтитъ необходимость въ мѣрахъ строжайшихъ, то представляетъ объ оныхъ Совѣту. При неисправности же Учителей, она должна обращаться къ Инспектору.

§ 24. Директриса обязана разсматривать ежедневно списки о успѣхахъ дѣвицъ въ наукахъ и объ ихъ прилежаніи и поведеніи. На основаніи сихъ списковъ и замѣчаній, сдѣланныхъ ею самою о каждой воспитанницѣ, она будетъ соразмѣрять средства поощренія или наказанія; въ концѣ же каждаго мѣсяца извлекаетъ изъ оныхъ общія вѣдомости: о поведеніи дѣвицъ, ихъ прилежаніи и успѣхахъ въ наукахъ и представляетъ оныя Совѣту.

§ 25. Директриса также должна наблюдать за сохраненіемъ чистоты и опрятности около дѣвицъ, имѣть попеченіе объ ихъ здоровьи и требовать отъ Инспектора, чтобы пища, имъ представляемая, была всегда свѣжая и достаточная.

§ 26. Директриса присутствуетъ въ засѣданіяхъ Совѣта и имѣетъ въ нихъ совѣщательный голосъ, когда Совѣтъ ее пригласитъ или сама она явится въ оный для какихъ нибудь объясненій или предложеній.

§ 27. Директриса есть непосредственная Начальница Дамъ классныхъ, Смотрительницы за больными и всей прислуги женскаго пола; а потому всѣ онѣ ни отъ кого, кромѣ Директриссы, приказаній принимать не могутъ.

§ 28. Директриса опредѣляется и увольняется Ея Императорскимъ Величествомъ.

Гл. IV.—*О классныхъ Дамахъ.*

§ 29. Въ исполненіи обязанностей, лежащихъ на Директриссѣ, классные Дамы суть ближайшія ея помощницы.

§ 30. Кромѣ качествъ душевныхъ, достаточныхъ документовъ о знаніи, искуства въ женскихъ рукодѣліяхъ и достаточнаго образованія, классныя Дамы должны основательно знать языки: Россійскій и Французскій; ибо, находясь неразлучно съ воспитанницами ввѣренныхъ имъ классовъ, онѣ обязаны будутъ для утвержденія ихъ въ сихъ языкахъ говорить съ ними по очереди на томъ или на другомъ.

§ 31. Всѣ классныя Дамы должны быть или изъ дѣвицъ, или изъ вдовъ, неимѣющихъ при себѣ дѣтей.

§ 32. Классныя Дамы въ отношеніи къ ввѣреннымъ ихъ надзору классамъ, или частямъ, имѣютъ тѣ же обязанности, какія лежатъ на Директриссѣ, въ отношеніи ко всему заведенію, съ тѣмъ только различіемъ, что онѣ во всемъ дѣйствуютъ подъ руководствомъ сей послѣдней. Классныя Дамы должны неразлучно находиться при дѣтяхъ въ часы ученія, приготовленія къ урокамъ и отдохновенія, въ столовой за обѣдомъ, ужиномъ или завтракомъ и въ спальняхъ, наблюдая, чтобы воспитанницы не теряли времени, назначеннаго для ученія, занимались заданными имъ уроками и всегда вели себя благонравно. Имѣя случай и возможность болѣе знать свойства, дарованія и прилежаніе дѣвицъ своихъ классовъ, нежели Директриса, онѣ ведутъ списки объ ихъ поведе-

нiи и прилежанiи, дѣлая замѣчанія о развивающемся нравѣ, свойствахъ и склонностяхъ каждой.

§ 33. Въ случаѣ шалости, нерадѣнія къ ученію и неопрятности дѣвицъ, онѣ обязаны исправлять ихъ приличными наставленіями, докладывая Директриссѣ о подающихъ малую надежду къ исправленію.

§ 34. Для здоровья воспитанницъ, которое всегда должно быть материнскою заботою Директриссы и классныхъ Дамъ, сіи послѣднія обязаны строго наблюдать, чтобы всѣ дѣвицы безъ исключенія, часы, назначенные для отдохновенія, проводили въ разныхъ играхъ, свойственныхъ ихъ полу, и такимъ образомъ пользовались нужнымъ движеніемъ и чистымъ воздухомъ. Классныя Дамы должны иногда сами вмѣшиваться въ ихъ забавы, оживлять ихъ собственнымъ примѣромъ, и не теряя должной строгости, позволять имъ иногда нѣкоторую свободу, которая одна только вполнѣ можетъ обнаружить ихъ внутреннія свойства и нравъ.

§ 35. Классныя Дамы должны также по очереди или по назначенію Директриссы, заниматься обученіемъ дѣвицъ разнымъ рукодѣліямъ.

§ 36. Классныя Дамы опредѣляются и увольняются Ея Императорскимъ Величествомъ, по представленію Генералъ-Губернатора, основанному на опредѣленіи Совѣта.

Гл. V. — *О Смотрительницѣ за больными.*

§ 37. Для ближайшаго присмотра надъ больными, имѣетъ быть въ Институтѣ особая Дама.

§ 38. Она опредѣляется и увольняется такимъ же образомъ, какъ и Дамы классныя.

§ 39. Она обязана безпрерывно быть при больныхъ: наблюдать, чтобы въ покоѣ, гдѣ онѣ находятся, постоянно хранима была чистота, опрятность и порядокъ; смотрѣть, чтобы никакая воспитанница не посѣщала оный безъ нужды и особеннаго позволенія; имѣть попеченіе о немедленномъ и точномъ исполненіи всего того, что предпишетъ для больныхъ Медикъ, о своевременномъ пріемѣ лекарствъ, о родѣ пищи, о температурѣ, очищеніи воздуха въ покояхъ и проч.

Гл. VI.—*О прислугѣ женскаго пола.*

§ 40. Для содержанія воспитанницъ во всегдашней опрятности и для прислуги имъ при Институтѣ, полагается имѣть Кастеляншу, отъ 6-ти до 8 горничныхъ дѣвокъ и 5 прачекъ.

§ 41. Кастеляншa наблюдаетъ за хорошимъ мытьемъ бѣлья, хранитъ оное въ надлежащей чистотѣ, шьетъ новое, починяетъ или приказываетъ чинить старое, и отвѣтствуетъ за цѣлость онаго; для сего ей подчиняются всѣ прачки. Занятія горничныхъ распредѣляются по усмотрѣнію Директриссы.

§ 42. Кастеляншa и горничныя опредѣляются Совѣтомъ по представленію Директриссы.

Гл. VII.—*Объ Инспекторѣ.*

§ 43. Выше сказано, что на Инспектора возлагается надзоръ за порядкомъ, какъ въ учебной, такъ и въ хозяйственной частяхъ, за безопасностію Института и снабженіемъ онаго всѣми нужными вещами. Для исполненія сихъ обязанностей, онъ долженъ жить въ Институтѣ и наблюдать за Учителями, быть полнымъ Начальникомъ для Эконома и всей мужескаго пола прислуги, которая ни отъ кого другаго приказаній принимать не должна.

§ 44. По части учебной, Инспекторъ обязанъ: a) прилежно наблюдать за исправностію, свойствами, познаніями и способомъ преподаванія Учителей. b) Доводить до свѣденія Совѣта о тѣхъ, которыхъ качества имѣть могутъ дурное вліяніе на воспитанницъ. c) На мѣста выбывающихъ Учителей пріискивать другихъ и представлять оныхъ Совѣту, но не иначе, какъ по предварительномъ удостовѣреніи въ ихъ достоинствахъ и свѣденіяхъ. d) Въ случаѣ болѣзни кого либо изъ Учителей, поручать временно исправленіе его должности другому, или по совѣщанію съ Директриссою,

пазначать, чѣмъ должны заниматься воспитанницы въ часы, сдѣлавшіеся праздными. II e) По требованіямъ Учителей и разрѣшенію Совѣта, заготовлять для воспитанницъ книги и прочія учебныя пособія.

§ 45. По части хозяйственной Инспекторъ имѣетъ слѣдующія обязанности: a) онъ отвѣчаетъ за цѣлость и исправность расхода всѣхъ ввѣренныхъ ему суммъ; а потому не долженъ позволять Экономy дѣлать никакихъ издержекъ безъ его разрѣшенія или приказанія. b) Онъ печется о благовременномъ снабженіи Института всѣми нужными припасами лучшаго качества и выгоднѣйшими цѣнами, представляя Совѣту о производствѣ торговъ на доставку тѣхъ вещей, кои выгоднѣе получать подрядомъ и покупая хозяйственнымъ образомъ прочія. Въ семъ послѣднемъ случаѣ употребляетъ онъ Экономa и прислугу Института по собственному усмотрѣнію. c) Инспекторъ ведетъ приходныя и расходныя книги по всѣмъ правиламъ отчетности; дѣлаетъ выдачи, береть росписки, повѣряетъ Экономa, и ежемѣсячно представляетъ Совѣту вѣдомости въ приходѣ и расходѣ суммъ, и составляетъ въ концѣ года генеральный отчетъ. d) Инспекторъ надзираетъ за подрядчиками и не допускаетъ ни къ какимъ отступленіямъ отъ контрактовъ; въ противныхъ случаяхъ представляетъ Совѣту.

§ 46. По части безопасности и Полицейскаго порядка Инспекторъ долженъ наблюдать, чтобы вся прислуга вела себя честно, трезво и смирно, чтобы всякой исполнялъ свои обязанности и безъ позволенія не отлучался изъ заведенія; чтобы безъ вѣдома его или Директриссы никто не былъ впускаемъ въ Институтъ, кромѣ лицъ, принадлежащихъ къ оному; чтобы въ домѣ и дворѣ Института была вездѣ строго соблюдаема чистота, чтобы строенія были содержимы въ исправности, поддерживаемы и заблаговременно починяемы.

§ 47. Имѣя въ полномъ своемъ распоряженіи всю мужескаго пола прислугу, Инспекторъ нерадивыхъ увольняетъ и замѣняетъ ихъ другими, и въ случаѣ нужны просить пособія отъ Градской Полиціи; но о всякой перемѣнѣ служителя, предварительно доводитъ онъ до свѣденія Совѣта, представляя оному паспорты вновь принимаемыхъ людей.

§ 48. Инспекторъ обязанъ оказывать всѣ возможныя пособія Директрисѣ въ отправленіи ея обязанностей, и исполнять всѣ законныя требованія ея.

§ 49. Инспекторъ опредѣляется и увольняется Ея Императорскимъ Величествомъ по представленію Генералъ-Губернатора.

Гл. VIII.—*Объ Экономѣ.*

§ 50. Экономъ производитъ мелочныя закупки, принимаетъ съ одобренія и приказанія Инспектора припасы, доставляемые для заведенія подрядчиками, хранитъ оные съ надлежащею рачительностію, выдаетъ учебные и съѣстные матеріалы, и прочіе предметы, для содержанія Института; надзираетъ, чтобы оныхъ не было издерживаемо болѣе нежели сколько слѣдуетъ; ведетъ всему расходныя книги, имѣетъ у себя опись дому, Институтомъ занимаемому, и всѣмъ вещамъ въ ономъ находящимся, отвѣчаетъ за цѣлость оныхъ. Деньги на расходы получаетъ онъ отъ Инспектора, а потому даетъ ему полный отчетъ во всѣхъ издержкахъ, и безъ его позволенія не имѣетъ права дѣлать оныхъ.

§ 51. Экономъ опредѣляется и увольняется Генералъ-Губернаторомъ. Если онъ изъ чиновниковъ, то, будучи при Институтѣ, считается въ Государственной службѣ; если же изъ другаго званія, то служитъ по найму.

Гл. IX.—*О прислугѣ мужескаго пола.*

§ 52. Прислуга Института мужескаго пола состоитъ изъ швейцера, поваровъ и пяти инвалидовъ.

§ 53. Всѣ сіи люди, кромѣ инвалидовъ, какъ сказано выше, увольняются и опредѣ-

ляются Инспекторомъ, съ разрѣшенія Совѣта, а инвалидовъ Совѣтъ требуетъ отъ военнаго вѣдомства.

§ 54. Швейцаръ долженъ быть человѣкъ отличной честности и знать Русскую грамоту. Безотлучно находясь у входа въ Институтъ, онъ никого, кромѣ лицъ, принадлежащихъ къ оному, не долженъ впускать безъ доклада Директриссѣ, или безъ особеннаго приказанія Инспектора, а имена всѣхъ бывшихъ въ заведеніи вноситъ въ книгу, которая ему будетъ на сей предметъ дана изъ Совѣта.

Примѣчаніе. Повара могутъ быть замѣнены кухарками, если въ томъ окажется выгода.

Гл. X.—*О Медикѣ.*

§ 55. Для попеченія о здоровьи воспитанницъ и пользованія больныхъ, Институтъ долженъ имѣть особеннаго Медика.

§ 56. Медикъ опредѣляется и увольняется Генералъ-Губернаторомъ.

§ 57. Должно стараться, чтобы Медикъ Института, сверхъ надлежащихъ удостовѣреній о своихъ познаніяхъ, имѣлъ возрастъ, внушающій почтеніе.

§ 58. Онъ обязанъ посѣщать заведеніе по крайней мѣрѣ одинъ разъ въ день, а въ случаѣ опасныхъ болѣзней и чаще.

§ 59. Медикъ имѣетъ право требовать скораго и точнаго исполненія всего того, что признаетъ по своей обязанности полезнымъ для воспитанницъ, и таковыя требованія онъ будетъ дѣлать чрезъ посредство Директриссы или Инспектора.

Гл. XI.—*Объ Учителяхъ.*

§ 60. Учители, долженствующіе преподавать въ Институтѣ разные предметы, опредѣляются и увольняются Генералъ-Губернаторомъ.

§ 61. Число Учителей ограничивается приложеннымъ къ сему Уставу штатомъ. (*)

§ 62. Учители обязаны со всею точностію ходить въ заведеніе въ часы, назначенные имъ для преподаванія, стараться о наилучшемъ объясненіи уроковъ, приспособлять оные къ возрастамъ, и всегда болѣе знакомить дѣвицъ съ сущностію Науки, нежели обременять ихъ память выучиваніемъ наизустъ заданныхъ уроковъ, не заботясь о томъ, вникли ли онѣ въ смыслъ оныхъ.

§ 63. Для удобнѣйшей оцѣнки успѣховъ и прилежанія воспитанницъ, должна находиться въ каждомъ классѣ особая книга, въ коей Учители, послѣ всякаго урока, дѣлаютъ отмѣтки, какимъ образомъ каждая воспитанница отвѣчала на вопросы, ей предложенные.

Примѣчаніе. Образъ поведенія дѣвицъ и степень успѣховъ ихъ въ Наукахъ, означаются четырьмя шарами, такимъ точно образомъ, какимъ сіе дѣлается въ мужескихъ учебныхъ заведеніяхъ на основаніи Высочайшаго указа 14 Февраля 1817 года.

§ 64. Учители обязаны предварительно доводить до свѣденія Инспектора о книгахъ, картахъ и другихъ пособіяхъ, необходимыхъ для ученія. Они также должны требовать, чтобы воспитанницы всегда были прилежны и внимательны во время преподаванія уроковъ, во всемъ исправны и съ точностію занимались тѣмъ, что отъ нихъ назначено будетъ. О нерадивыхъ, неисправныхъ и непослушныхъ докладываютъ они для исправленія Директриссѣ лично, или чрезъ классныхъ Дамъ.

Отд. II. — Правила на которыхъ дѣвицы принимаются въ Институтъ, воспитываются въ немъ, учатся и выпускаются.

Гл. I.— *О пріемѣ воспитанницъ.*

§ 65. За ученіе, содержаніе и одежду каждой воспитанницы въ Институтѣ Одескомъ, полагается ежегодно 1000 рублей; а потому ни одна дѣвица не можетъ быть въ оный принята иначе, какъ когда ея родите-

(*) Штатъ см. въ концѣ Тома.

ли, родственники или попечители обяжутся платить сію сумму, внося ее за каждые полгода впередъ. Иногородные пересылаютъ ее по почтѣ на имя Совѣта.

§ 66. При вступленіи воспитанницы въ Институтъ, сверхъ ежегодной платы, вносится для перваго обзаведенія единовременно 250 р. или въ натурѣ вещи, означенныя въ особомъ реэстрѣ, который приложенъ въ концѣ сего Устава.

§ 67. Пансіонерки, при вступленіи въ заведеніе, должны имѣть не менѣе 8 и не болѣе 12 лѣтъ.

§ 68. Родители или попечители, желающіе опредѣлить дѣтей своихъ для воспитанія въ Одесскій Институтъ, должны предварительно обратиться въ Совѣтъ съ прошеніемъ, представивъ при ономъ свидѣтельство объ ихъ рожденіи и крещеніи, и удостовѣреніе Доктора въ томъ, что онѣ здоровы, и что на нихъ была оспа. Сверхъ сего, ежели желающій помѣстить воспитанницу, не имѣетъ постояннаго пребыванія въ городѣ, то представляетъ письменное обѣщаніе извѣстной живущей въ городѣ особы, что въ случаѣ исключенія изъ Института воспитанница будетъ принята къ ней въ домъ.

§ 69. Если чрезъ мѣсяцъ, послѣ назначеннаго для взноса пенсіонной суммы срока, оная не будетъ доставлена, то воспитанница, на основаніи Высочайше утвержденнаго 8 Декабря 1828 года Устава Училищъ § 251, отсылается къ родителямъ, или къ тѣмъ, кои, на основаніи предъидущей статьи, дали обѣщаніе принять ее къ себѣ въ домъ.

§ 70. Дабы съ точностію опредѣлить, въ какой изъ классовъ Института можетъ поступить по своимъ свѣденіямъ отдаваемая въ оный пансіонерка, она подвергается до вступленія въ заведеніе испытанію, которое производятъ Учители каждой въ преподаваемомъ имъ предметѣ.

§ 71. Никакая дѣвица не можетъ быть принята пансіонеркою въ заведеніе, не зная по крайней мѣрѣ читать и писать на природномъ языкѣ; никакая изъ нихъ также не можетъ быть принята и тогда, когда по освидѣтельствованіи Докторомъ, окажется въ ней какая либо хроническая болѣзнь.

Гл. II. — *О курсѣ Наукъ и раздѣленіи оныхъ.*

§ 72. Въ Одесскомъ Институтѣ благородныхъ дѣвицъ, кромѣ Закона Божія, который будетъ основаніемъ всего воспитанія, преподаются слѣдующіе предметы: 1) языки Русскій, Французскій и Италіянскій съ ихъ Словесностію. 2) Русская и Всеобщая Исторія и Географія. 3) Ариѳметика. 4) Физика. 5) Натуральная Исторія. 6) Изящныя Искусства, какъ то: рисованье, музыка инструментальная и вокальная и танцы. 7) Рукодѣлія и домашнее хозяйство.

§ 73. Курсъ ученія въ Институтѣ долженъ постепенно продолжаться въ теченіи шести лѣтъ, сооразмѣрно возрасту дѣвицъ, которыя въ семъ отношеніи раздѣлены будутъ на три класса. Въ каждомъ классѣ ученіе продолжается по два года.

§ 74. Предметы, преподаваемые въ 1-мъ или приготовительномъ классѣ, суть: чтеніе на Русскомъ и Славянскомъ языкахъ, чистописаніе, Катихизисъ, грамматическое изученіе языковъ Россійскаго и Французскаго, Ариѳметика, Россійская Географія и изящныя Искусства.

§ 75. Во второмъ классѣ предметы преподаваемые суть: Священная Исторія, продолженіе языковъ Россійскаго и Французскаго; начало Италіянскаго, начальныя основанія Риторики, Ариѳметика, Россійская Исторія и Всеобщая Географія, чистописаніе и изящныя Искусства.

§ 76. Предметы, преподаваемые въ треть-

емъ классѣ, суть: изъясненіе Литургіи, окончательное изученіе трехъ языковъ, окончаніе Риторики, Поэзія, критическій разборъ разныхъ стихотвореній на трехъ языкахъ и особенно на Русскомъ съ Исторіею Словесности Русской; Всеобщая Исторія, Физика, Натуральная Исторія и Изящныя Искусства.

§ 77. Сверхъ того воспитанницы во всѣхъ трехъ классахъ будутъ учиться рукодѣліямъ, а въ послѣднемъ онѣ будутъ еще заниматься на практикѣ и домашнимъ хозяйствомъ, слѣдующимъ образомъ: каждый день одна изъ воспитанницъ сего послѣдняго класса назначается дежурною. Она присутствуетъ при выдачѣ Экономомъ разныхъ припасовъ, отдаетъ приказанія повару на счетъ кушанья, наблюдаетъ за чистотою и опрятностію; ведетъ счетъ издержаннымъ припасамъ съ отмѣткою цѣнъ, и потомъ представляетъ его съ своими замѣчаніями Директриссѣ чрезъ классную Даму, въ сопровожденіи которой, онѣ также посѣщаютъ разныя заведенія по своему дежурству и отдаютъ всѣ приказанія. Кромѣ сего дежурства, воспитанницы не будутъ отрываемы отъ ихъ обыкновенныхъ занятій.

Гл. III.—*Распредѣленіе времени для воспитанницъ.*

§ 78. Время занятій Науками и отдыха въ дни обыкновенные должны быть распредѣлены для всѣхъ классовъ слѣдующимъ образомъ:

Отъ 6 до 7 часовъ туалетъ и молитва.
— 7 до 8 приготовленіе къ урокамъ.
— 8 до $8\frac{1}{2}$ завтракъ.
— $8\frac{1}{2}$ до $12\frac{1}{2}$ уроки, приготовленіе къ урокамъ и повтореніе оныхъ.
— $12\frac{1}{2}$ до $2\frac{1}{2}$ часовъ обѣдъ и отдохновеніе.
— $2\frac{1}{2}$ до 5 уроки.
— 5 до $5\frac{1}{2}$ часовъ, полдникъ и отдохновеніе.
— $5\frac{1}{2}$ до 7 занятія уроками и рукодѣліемъ.
Отъ 7 до $8\frac{1}{2}$ отдыхъ и ужинъ.
— $8\frac{1}{2}$ до 9 молитва, и ложатся спать.

Совѣтъ можетъ дѣлать измѣненія въ семъ распредѣленіи часовъ, если найдетъ въ томъ нужду.

§ 79. Назначеніе, въ которомъ изъ учебныхъ часовъ долженъ быть преподаваемъ каждый предметъ, дѣлается Инспекторомъ вмѣстѣ съ Директриссою, смотря по удобству и досугамъ Учителей.

§ 80. Дни отдохновенія въ Институтѣ есть: дни Воскресные, большіе праздники, и весь Іюль мѣсяцъ или вакація. Распредѣленіе занятій въ дни Воскресные и праздничные есть слѣдующее: въ 9 часовъ духовное поученіе, за которымъ слѣдуетъ божественная служба. По окончаніи службы, полчаса назначается для отдыха, а потомъ воспитанницы собираются въ классы для приготовленія писемъ къ родителямъ. Остальное время назначается для отдыха; въ дни вакацій, занятія распредѣляются слѣдующимъ образомъ: отъ 9 до 10 часовъ поутру и отъ 2 до 3 часовъ послѣ обѣда, воспитанницы должны заниматься повтореніемъ ими пройденнаго, или рукодѣліемъ; прочее же время назначается для отдыха и забавъ.

Гл. IV.—*Мѣра для сохраненія доброй нравственности.*

§ 81. Основаніе доброй нравственности есть христіанское благочестіе; а потому, для утвержденія дѣвицъ въ ономъ, кромѣ преподаванія закона Божія, признаны необходимыми слѣдующія мѣры:

1) Внутри Института устроится церковь, гдѣ дѣти будутъ слушать божественное служеніе во всѣ праздничные дни непремѣнно. 2) Ежедневно поутру предъ начатіемъ ученія и въ вечеру послѣ ужина всѣ дѣвицы должны собираться въ общую залу, гдѣ въ присутствіи Директриссы и классныхъ Дамъ одна изъ воспитанницъ по очереди будетъ читать молитву. 3) Въ Воскресные и праздничные дни, Священ-

никъ, преподающій въ Институтѣ законъ Божій, по окончаніи служенія въ церкви, обязанъ дѣлать воспитанницамъ приличное поученіе.

§ 82. Съ тою же цѣлію, сохранить добрую нравственность дѣвицъ, постановляется, чтобы онѣ съ самаго вступленія въ Институтъ до послѣдней минуты пребыванія въ оном (не исключая каникулъ) безпрерывно находились подъ надзоромъ своихъ начальницъ, отнюдь не оставляя заведенія. Только болѣзни родителей или ближайшихъ родственниковъ, даютъ права на исключеніе изъ сего правила, и то съ такимъ условіемъ, чтобы дѣвицы были отпускаемы не болѣе, какъ только на одинъ день съ одною изъ классныхъ Дамъ, и не ночевали внѣ Института.

Примѣчаніе. Нѣтъ сомнѣнія, что правило не выпускать дѣвицъ изъ заведенія во все время ихъ воспитанія требуетъ отъ родителей пожертвованія, весьма тягостнаго, особливо для сердца материнскаго; но польза ихъ дочерей, неразлучная съ симъ правиломъ, должна служить оному достаточнымъ основаніемъ. Впрочемъ родители всегда могутъ видѣть своихъ дочерей въ Институтѣ въ часы отдохновенія.

§ 83. Воспитанницы не могутъ ни отправлять, ни получать какихъ либо писемъ иначе, какъ чрезъ Директриссу, которая обязана читать оныя всѣ безъ изъятія.

§ 84. Запрещается воспитанницамъ имѣть какіе либо разговоры или сношенія съ служанками или служителями, исключая приказаній, которыя онѣ будутъ иногда отдавать имъ въ присутствіи классныхъ Дамъ.

§ 85. Никто, кромѣ Членовъ Совѣта и Инспектора не имѣетъ права войти во внутренніе покои Института безъ позволенія Директриссы. Самымъ Учителямъ запрещается входъ, исключая часовъ, назначенныхъ имъ для преподаванія уроковъ. Что касается до родителей, то они могутъ видѣть своихъ дѣтей въ часы отдохновенія слѣдующимъ образомъ: они предваряютъ о своемъ приходѣ Директриссу; а сія, принявъ ихъ въ своей квартирѣ, дозволяетъ видѣться съ дѣтьми въ своемъ присутствіи, или же при одной изъ классныхъ Дамъ. Въ часы ученія никто не можетъ видѣть воспитанницъ.

Гл. V. — *Мѣры поощренія и наказанія.*

§ 86. Лучшими мѣрами поощренія воспитанницъ къ ученію признаны слѣдующія:

Выше въ § 24 сказано, что въ концѣ каждаго мѣсяца Директрисса представляетъ Совѣту вѣдомости о прилежаніи и поведеніи воспитанницъ. Изъ сихъ вѣдомостей каждая воспитанница дѣлаетъ о себѣ выписку, и за скрѣпою Директриссы или классной Дамы посылаетъ оную въ началѣ слѣдующаго мѣсяца къ родственникамъ или опекунамъ при собственноручномъ письмѣ. Между тѣмъ всѣ мѣсячныя вѣдомости сохраняются, и по прошествіи шести мѣсяцовъ въ Канцеляріи Совѣта составляется изъ нихъ одна полугодичная.

§ 87. Сверхъ того, каждые полгода, а именно: въ концѣ Іюня и въ половинѣ Декабря воспитанницы въ присутствіи Членовъ Совѣта, Директриссы и Инспектора и Учителей, подвергаются частному испытанію. По окончаніи онаго, отвѣты ихъ соображаются съ полугодичною вѣдомостію объ успѣхахъ и поведеніи. Основываясь на томъ и другомъ, Директрисса, вмѣстѣ со всѣми Учителями, составляютъ за общимъ подписаніемъ распредѣленіе мѣстъ, кои въ слѣдующей половинѣ года должны быть занимаемы каждою изъ воспитанницъ.

Примѣчаніе. При частныхъ испытаніяхъ дѣвицы должны быть экзаменуемы не только въ томъ, что онѣ прошли въ послѣдніе полгода, но во всемъ, что было имъ читано съ начала курса, или со вступленія ихъ въ тотъ классъ, гдѣ онѣ находятся.

§ 88. Независимо отъ испытаній частныхъ, производимыхъ чрезъ шесть мѣсяцевъ, въ концѣ каждаго курса Наукъ, то есть: каждые два

года въ Іюнѣ мѣсяцѣ учреждается испытаніе публичное, къ которому приглашаются родители и постороннія почетныя лица. На сихъ публичныхъ экзаменахъ первыя три воспитанницы каждаго класса получаютъ награжденія, заключающіяся въ похвальныхъ листахъ для двухъ первыхъ классовъ и книгахъ съ приличными подписями для третьяго класса.

§ 89. Вообще для поощренія дѣтей къ прилежанію и хорошему поведенію, лица, которымъ ввѣрено воспитаніе, должны всячески стараться поселить между ими духъ благороднаго соревнованія, и внушить имъ, что тщательное ученіе и благонравіе будетъ для нихъ лучшимъ украшеніемъ и преимущественнымъ правомъ на нѣжность родителей, вниманіе к уваженіе посторонних; но дѣвицъ, на которыхъ таковыя увѣщанія не дѣйствуютъ, необходимость заставляетъ наказывать. Наказанія сіи должны состоять въ томъ, чтобы воспитанницъ, заслуживающихъ оныя, болѣе или менѣе подвергать стыду, смотря по оказанной винѣ. Особенныя мѣста въ столовой и въ классахъ, оставленіе безъ обѣда или безъ ужина, лишеніе удовольствія забавляться вмѣстѣ съ прочими въ часы отдохновенія и другія подобныя симъ мѣры, могутъ быть употребляемы съ пользою для удержанія дѣвицъ отъ неповиновенія, шалостей, нерадѣнія, лѣни и проч. Тѣлесныя же наказанія въ семъ заведеніи строго запрещаются.

§ 90. При выходѣ изъ заведенія, воспитанницы получаютъ отъ Совѣта аттестатъ, въ которомъ означается, какимъ Наукамъ онѣ учились и съ какимъ успѣхомъ, какъ себя вели и какихъ удостоены были наградъ.

ГЛ. VI.—*Мѣры къ доставленію воспитанницамъ развязности.*

§ 91. Для доставленія дѣвицамъ пріятнаго непринужденнаго обращенія въ обществѣ, стройнаго вида, благородной и пристойной осанки, имѣютъ быть въ Институтѣ въ торжественные дни балы, на кои приглашаются особенными билетами всѣ родители, родственники и попечители воспитанницъ, также постороннія лица, извѣстныя Начальству Института, съ тѣмъ однако же, что внутрь торжественной залы впускаются только знатнѣйшія особы женскаго пола и Члены Совѣта; всѣ прочіе остаются за рѣшеткою.

§ 92. Для развязности дѣвицъ признано также полезнымъ, чтобы дежурныя воспитанницы обѣдали и ужинали у Директриссы.

Отд. III. — Объ управленіи хозяйственною частію.

ГЛ. I. — *О доходахъ и храненіи суммъ.*

§ 93. Въ настоящемъ положеніи Институтъ не имѣетъ другихъ доходовъ, кромѣ платы за воспитанницъ.

§ 94. Пансіонная сумма за воспитаніе и содержаніе каждой дѣвицы въ Институтѣ полагается тысяча рублей. Сверхъ того каждая воспитанница, при вступленіи въ заведеніе, должна принести съ собою вещи, означенныя въ особомъ реэстрѣ, согласно § 66. Вещи сіи остаются принадлежностію Института.

§ 95. Пансіонныя суммы вносятся въ Совѣтъ за каждые полгода впередъ, и не позже какъ въ теченіе перваго мѣсяца.

§ 96. Если воспитанница, по желанію своихъ родителей или попечителей, оставитъ заведеніе въ срединѣ, или даже въ началѣ половины года, то во всякомъ случаѣ Институту должно быть уплачена за нее полная шести-мѣсячная пансіонная сумма, на основаніи Устава училищъ Высочайше утвержденнаго 8 Декабря 1828 года, § 252.

§ 97. Всѣ суммы, какъ вносимыя отъ разныхъ лицъ и мѣстъ, такъ и пересылаемыя по почтѣ, принимаетъ подъ свою росписку Инспекторъ Института. Суммы сіи представляетъ онъ Совѣту при первомъ засѣданіи для записки въ приходъ по шнуровой книгѣ общей кассы, для положенія въ самую кассу и

внесенія въ журналъ суммъ, въ оной хранящихся.

§ 98. Совѣтъ съ своей стороны по принятіи денегъ отъ Инспектора, выдаетъ въ полученіи оныхъ надлежащую за No квитанцію лицу, ихъ доставившему.

§ 99. Институтскія суммы хранятся въ безопасномъ мѣстѣ за печатьми Членовъ Совѣта и свидѣтельствуются ими каждое 1 число мѣсяца.

Гл. II.—*О расходахъ и правилахъ отчетности.*

§ 100. Главныя статьи расходовъ Института суть слѣдующія: a) Жалованье. b) Пища. c) Бѣлье, одежда и обувь воспитанницъ. d) Отапливаніе и освѣщеніе. e)Учебныя пособія. f) Мытье бѣлья. g) Экстраординарные расходы.

Институтъ обязанъ отъ себя доставлять воспитанницамъ все содержаніе, бѣлье, одежду и обувь.

§ 101. Жалованье всѣмъ лицамъ, входящимъ въ составъ Института, опредѣляется приложеннымъ къ сему штатомъ; въ выдачѣ онаго будутъ наблюдаться всѣ существующія узаконенія, на случай болѣзни и отсутствія тѣхъ, кому оно слѣдуетъ.

§ 102. Пища въ Институтѣ должна быть здоровая и безъ всякой роскоши. Для завтрака воспитанницамъ дается зимою чай съ булкою, а лѣтомъ свѣжее масло, молоко или яйца съ булкою же. Обѣдъ ихъ въ обыкновенные дни будетъ состоять изъ трехъ, а въ Воскресные и въ праздничные изъ четырехъ блюдъ; ужинъ всегда изъ двухъ блюдъ; для полдника достаточна булка безъ всякой прибавки; сверхъ того лѣтомъ имъ будутъ давать разные плоды.

§ 103. Одежда и обувь должна быть для всѣхъ одинаковая и единообразная.

Примѣчаніе. Воспитанницы старшаго класса должны сами кроить и шить на себя платья подъ руководствомъ классныхъ Дамъ, въ часы назначенные для рукодѣлія. Впрочемъ сіе предоставляется усмотрѣнію Директриссы.

§ 104. Въ статью обыкновенныхъ учебныхъ пособій входятъ: бумага, чернила, перья, карандаши, грифели и тому подобные матеріалы. Книги же, карты, эстампы и прочее относятся къ расходамъ экстраординарнымъ.

§ 105. Бѣлье моется въ самомъ Институтѣ. Воспитанницы должны непремѣнно перемѣнять оное зимою два, а лѣтомъ три раза въ недѣлю.

§ 106. Всѣ суммы Института будутъ распредѣляемы Совѣтомъ, а потому никто изъ лицъ, принадлежащихъ къзаведенію, не можетъ дѣлать расходовъ, на него не возложенныхъ, ни обращать отпущенныя ему деньги на другіе предметы, кромѣ тѣхъ, которые назначены Совѣтомъ.

§ 107. Всѣ тѣ припасы, которыми неудобно будетъ продовольствовать Институтъ экономически, должны быть по возможности поставляемы оптомъ чрезъ подрядчиковъ по таблицамъ, предварительно составленнымъ; подряды производятся, какъ выше сказано, въ Совѣтѣ.

§ 108. Мелочные расходы, или тѣ, на которыхъ не будетъ подрядовъ, долженъ производить Экономъ подъ надзоромъ Инспектора.

§ 109. Всѣ деньги, какъ для удовлетворенія жалованьемъ лицъ, служащихъ въ Институтѣ, такъ и для расплаты съ подрядчиками и мелочныхъ расходовъ, выдаются, по предварительному распоряженію и расписанію Совѣта, Инспектору изъ общей Институтской кассы. При чемъ наблюдается слѣдующій порядокъ.

1. Суммы выдаются изъ общей кассы или полнымъ Совѣтомъ, или всѣми наличными Членами онаго.

2. Каждой выдачѣ дѣлается Совѣтомъ особенный журналъ, въ который записывается сумма, вынутая изъ кассы и остающаяся въ ней.

3. Къ выдачѣ денегъ не прежде должно при-

ступать, какъ по предварительной повѣркѣ суммъ, найденныхъ въ кассѣ по журналу выдачи предшествовавшей.

4. Сіи журналы хранятся вмѣстѣ съ суммами въ общей кассѣ.

§ 110. Инспекторъ, припявъ такимъ образомъ деньги, производитъ расходъ оныхъ или самъ, или чрезъ Эконома; но какъ въ томъ, такъ и въ другомъ случаяхъ, обязанъ соблюдать всѣ установленныя законами правила отчетности.

§ 111. Для счетоводства Совѣтъ приготовляетъ ежегодно шесть шнуровыхъ книгъ, скрѣпленныхъ Членами его, и съ приложеніемъ печати Предсѣдателя.

Первая изъ нихъ хранится при дѣлахъ Совѣта для вписыванія общаго прихода и расхода Институтской кассы.

Вторая и третья выдаются Инспектору, изъ коихъ въ одну вноситъ онъ приходъ и расходъ суммы, отпускаемой Совѣтомъ на жалованье всѣмъ лицамъ, къ Институту принадлежащимъ, съ росписками ихъ въ полученіи; въ другую же Инспекторъ вписываетъ приходъ и расходъ суммъ, на содержаніе Института назначенныхъ, и потому выдаваемыхъ подрядчикамъ или Эконому, также съ росписками пріемщиковъ.

Четвертая книга дается Экономy для мелочныхъ денежныхъ приходовъ и расходовъ.

Пятая ему же для прихода и расхода купленныхъ или постановленныхъ подрядчиками матеріаловъ всякаго рода. Въ обѣихъ послѣднихъ книгахъ нельзя требовать росписокъ пріемщиковъ. А потому для удостовѣренія въ точности оныхъ, постановляется, чтобы всякая статья въ нихъ была засвидѣтельствована Инспекторомъ. Сверхъ того Совѣтъ будетъ имѣть еще шестую книгу, для вписыванія въ оную всѣхъ воспитанницъ, дней ихъ вступленія и выхода.

§ 112. Если, за удовлетвореніемъ всѣхъ нуждъ Института, будутъ въ немъ денежные остатки, то опые должны быть отсылаемы Совѣтомъ въ Одесскую Контору Коммерческаго Банка для приращенія процентами.

Реэстръ вещамъ, кои каждая дѣвица при вступленіи въ Институтъ имѣть должна.

Одинъ матрацъ или перину, одну подушку, одно теплое одѣяло, два марселевыя одѣяла, шесть простынь, четыре наволоки, шесть полотенецъ, двѣнадцать рубахъ, 12 паръ чулокъ, 12 носовыхъ платковъ, восемь ночныхъ чепчиковъ, двѣ юпки, два платья бѣлыя коленкоровыя безъ гарнировки, два платья камлотовыя, два передника бѣлые, два передника чернаго коленкору, шесть пелеринокъ, одинъ большой платокъ, одинъ теплый капотъ, одну лѣтнюю шляпку, одинъ столовой приборъ съ серебряною ложкою, шесть салфетокъ, двѣ пары перчатокъ: одну изъ нихъ длинную.

3047.—Іюля 29. Именный, объявленный въ приказѣ Управляющимъ Морскимъ Штабомъ. — *О ношеніи всѣмъ Медицинскимъ чиновникамъ Морскаго вѣдомства и шкиперамъ сабель, по образцу прочихъ Морскихъ Офицеровъ.*

Государь Императоръ Высочайше повелѣть соизволилъ: всѣмъ Медицинскимъ Чинамъ Морскаго вѣдомства, а равно и шкиперамъ, носившимъ шпаги, носить сабли на перевязяхъ по образцу прочихъ Морскихъ Офицеровъ.

3048.—Іюля 30. Высочайше утвержденное положеніе Комитета Министровъ.—*Объ опредѣленіи въ Повѣтовые города подольской Губерніи Линтевцы и Ямполь по одному Квартальному Надзирателю.*

Въ засѣданіе 9 Іюля слушана записка Управляющаго Министерствомъ Внутреннихъ дѣлъ отъ 2 Іюля, за No 1832 (по Исполн. Депар.), внесенная въ журналѣ Комитета подъ No 1246, объ опредѣленіи въ повѣтовые города Подольской Губерніи, Литневцы и Ямполь, по од-

ному Квартальному Надзирателю, съ жалованьемъ по 120 руб. ассигнаціями въ годъ каждому изъ Государственнаго Казначейства.

Комитетъ положилъ: представленіе сіе утвердить.

Въ засѣданіе 30 Іюля объявлено Комитету, что Государь Императоръ положеніе Комитета Высочайше утвердить соизволилъ.

Записка. Его Императорское Высочество Государь Цесаревичъ Великій Князь Константинъ Павловичъ, по представленію Подольскаго Гражданскаго Губернатора, изволилъ отнестись къ Г. Министру Внутреннихъ дѣлъ, о необходимости опредѣлить въ повѣтовые города Подольской Губерніи, Литневцы и Ямполь по одному Квартальному Надзирателю въ помощь тамошнимъ Городничимъ, съ жалованьемъ отъ казны по 120 руб. въ годъ ассигнаціями.

Справка. 1) По штату Подольской Губерніи 19 Іюля 1804 года Высочайше утвержденному, положено:

Въ городахъ: Городничихъ 11, жалованья каждому по 300 руб., на канцелярскихъ служителей и расходъ 300 руб.

2) По проектамъ общихъ Губернскихъ штатовъ, внесеннымъ Министромъ Внутреннихъ дѣлъ въ Государственный Совѣтъ при представленіи, отъ 14 Марта сего года, предположено учинить нѣкоторую прибавку Городничимъ, и именно назначивъ жалованья Городничимъ по 700 руб., да на канцелярскихъ служителей 500 рублей.

Мнѣніе Управляющаго Министерствомъ Внутреннихъ дѣлъ. По уваженію къ ходатайству Его Императорскаго Высочества Государя Цесаревича, полагая опредѣлить въ уѣздные города Подольской Губерніи Ямполь и Литневцы по одному Квартальному Надзирателю въ помощь тамошнимъ Городничимъ, съ жалованьемъ по 120 руб. ассигнаціями въ годъ отъ казны, я имѣю честь представить о томъ Комитету Гг. Министровъ на благоразсмотрѣніе и утвержденіе.

3049. — Іюля 30. Высочайше утвержденное положеніе Комитета Министровъ. — *О дарованіи льготы отъ постоя жителямъ города Тифлиса, кои будутъ строить новые домы.*

Въ засѣданіе 9 Іюля слушана записка Управляющаго Министерствомъ Внутреннихъ дѣлъ отъ 5 Іюля за No 3130 (по Испол. Департ.), внесенная въ журналѣ Комитета подъ No 1247, о дарованіи жителямъ города Тифлиса, кои будутъ строить новые домы, льготы отъ постоя въ продолженіе 6 лѣтъ.

Комитетъ положилъ: изъясненныя въ семъ представленіи предположенія Главноуправляющаго въ Грузіи, Генерала Графа Паскевича-Эриванскаго, съ коими и Управляющій Министерствомъ Внутреннихъ дѣлъ согласенъ, утвердить.

Въ засѣданіе 30 Іюля объявлено Комитету, что Государь Императоръ положеніе Комитета Высочайше утвердить соизволилъ.

Записка. Со времени учрежденія въ Грузіи Россійскаго Правительства, нѣкоторые обыватели г. Тифлиса безпрерывно отбываютъ постой въ натурѣ, безъ всякой въ томъ льготы.

Хотя въ Тифлисѣ считается болѣе 4000 домовъ, но изъ нихъ находится только 700 годныхъ для отправленія означенной повинности; остальные же за тѣмъ, имѣя большею частію по одной весьма дурной компатѣ, вовсе неудобны для постоя, и потому хозяева оныхъ облагаются нѣкоторою въ пользу города платою денегъ.

По многимъ случаямъ дознано, что тамошніе обыватели, при всей возможности и собственномъ желаніи ихъ возводить новыя строенія, не рѣшаются приступить къ тому единственно изъ одного опасенія, что домы ихъ не-

медленно будутъ заняты постоемъ и войдутъ въ распоряженіе Полиціи.

Главноуправляющій гражданскою частію и пограничными дѣлами въ Грузіи, Губерніи Астраханской и Области Кавказской, Г. Генералъ отъ Инфантеріи Графъ Паскевичъ-Эриванскій, желая найти способы для поощренія жителей г. Тифлиса къ построенію новыхъ домовъ, признаетъ къ тому необходимымъ:

1) Предоставить жителямъ право пользоваться свободно построенными вновь домами, равно и перестроенными, если только сіи послѣдніе не отбывали еще квартирной повинности въ натурѣ.

2) Право сіе даровать на 6 лѣтъ со дня выдачи строителямъ плановъ, и въ продолженіи сего льготнаго времени освободить тѣ домы отъ постоя.

3) Изъ упомянутаго шести-лѣтняго срока, три года какъ новые, такъ и перестроенные домы не подвергать никакимъ денежнымъ взысканіямъ, а остальные три года хозяевамъ означенныхъ домовъ платить деньги наравнѣ съ прочими жителями; по окончаніи же льготнаго времени, ввести оные домы въ общую квартирную повинность. II

4) Пользованіе льготою начать съ настоящаго года; но не распространять сей льготы на тѣ домы, которые нынѣ несутъ квартирную повинность въ случаѣ перестройки оныхъ.

Таковыя предположенія свои по сему предмету Г. Генералъ отъ Инфантеріи Графъ Паскевичъ-Эриванскій, предавая на разсмотрѣніе Министерства Внутреннихъ дѣлъ, проситъ довести оныя до свѣденія Государя Императора и испросить Всемилостивѣйшее Его Величества соизволеніе на приведеніе оныхъ въ дѣйствіе, присовокупляя при томъ, что испрашиваемая имъ льгота, сколько нужна для украшенія города Тифлиса хорошими зданіями, столько необходима и для отвращенія въ ономъ на будущее время недостатка въ квартирахъ военнымъ и гражданскимъ чиновникамъ.

Обстоятельства дѣла сего были предлагаемы мною на разсужденіе Совѣта Министерства Внутреннихъ дѣлъ, который, принимая въ уваженіе, что Тифлисскіе обыватели потому только, какъ изъясняетъ Г. Генералъ отъ Инфантеріи Графъ Паскевичъ-Эриванскій, не стараются о устроеніи домовъ, сколько нибудь городамъ приличныхъ, что сохраняя домы въ настоящемъ ихъ видѣ, избѣгаютъ чрезъ то воинскаго постоя, и признавая, что приведеніе въ дѣйствіе предполагаемой Графомъ Паскевичемъ-Эриванскимъ льготы, для имѣющихъ вновь строиться домовъ, можетъ безъ всякаго сомнѣнія послужить къ тому, чтобъ обыватели обратились къ постройкѣ оныхъ, и что безъ сей мѣры нельзя бы было того надѣяться, судя потому, что понынѣ изъ числа 4000 домовъ находится оныхъ 700 только такихъ, въ коихъ болѣе одного покоя и въ коихъ можетъ помѣщаемъ быть воинскій постой, полагалъ: о дарованіи означенной льготы новостроющимся въ Тифлисѣ домамъ представить въ Комитетъ Гг. Министровъ.

Соглашаясь и съ моей стороны съ таковымъ заключеніемъ Совѣта Министерства Внутреннихъ дѣлъ, я имѣю честь представить о томъ Комитету Гг. Министровъ на благоразсмотрѣніе.

3050. — Іюля 30. Сенатскій, съ прописаніемъ Высочайше утвержденнаго представленія Управляющаго Военнымъ Министерствомъ.—*Объ учрежденіи при Коммиссаріатскомъ Департаментѣ особеннаго Отдѣленія для сдачи дѣлъ во Временную Контрольную Коммиссаріатскую Коммиссію.*

Правительствующій Сенатъ слушали рапортъ Г. Управляющаго Военнымъ Министерствомъ, въ коемъ изъясняетъ: что при нынѣшней передачѣ изъ Департаментовъ Военнаго

Министерства во вновь учрежденныя Контрольныя Коммиссіи нерѣшеныхъ дѣлъ, книгъ и счетовъ до 1828 года, Коммиссаріатскій Департаментъ чрезвычайно затрудненъ таковою сдачею и въ особенности удовлетвореніемъ безпрестанныхъ требованій Контрольной Коммиссіи, навлекающихъ обширную переписку и отнимающихъ время для важнѣйшихъ занятій. Посему, дабы не допустить остановки въ текущихъ дѣлахъ, отъ чего могли бы случиться по сей обширной Государственной части, особливо въ настоящее военное время, весьма важныя послѣдствія, находя необходимымъ освободить Генералъ-Кригсъ-Коммиссара и Коммиссаріатскій Департаментъ отъ сдачи нерѣшеныхъ дѣлъ, книгъ и счетовъ въ Контрольную Коммиссію по части Коммиссаріатской, и тѣмъ дать имъ возможность заниматься текущими дѣлами, онъ Г. Управляющій имѣлъ счастіе представлять Государю Императору на Высочайшее благоусмотрѣніе слѣдующее его предположеніе: 1) Для передачи изъ Коммиссаріатскаго Департамента нерѣшеныхъ дѣлъ, книгъ и счетовъ во Временную Контрольную Коммиссію по Коммиссаріатской части, учредить особое Отдѣленіе, подъ названіемъ: Временное Отдѣленіе при Коммиссаріатскомъ Департаментѣ для сдачи книгъ, счетовъ и дѣлъ во Временную Контрольную Коммиссаріатскую Коммиссію. 2) Въ составъ сего Отдѣленія назначить нужное число чиновниковъ по усмотрѣнію Генералъ-Кригсъ-Коммиссара; Управляющимъ же симъ Отдѣленіемъ опредѣлить состоящаго при Военномъ Министерствѣ 4 класса Майера, съ получаемымъ имъ нынѣ содержаніемъ. 3) Обязанностію сего Временнаго Отдѣленія будетъ, всѣ книги, счеты и дѣла разобрать по годамъ, составить имъ описи и окончить сдачу оныхъ въ Контрольную Коммиссію по Коммиссаріатской части непремѣнно въ опредѣленный 6-тимѣсячный срокъ. 4) Если бы при книгахъ и счетахъ за всѣми выправками не оказалось какихъ либо документовъ; то, не останавливая за симъ сдачи книгъ и счетовъ, объяснять только Контрольной Коммиссіи, какихъ именно документовъ не имѣется, а Коммиссаріатскому Департаменту доставлять объ нихъ подробныя вѣдомости. 5) Сообразно съ симъ Контрольная Коммиссія должна принимать книги, счеты и дѣла въ томъ видѣ и положеніи, въ какомъ они будутъ сданы. 6) По всѣмъ предметамъ и случаямъ, до сей сдачи касающимся, Временное Отдѣленіе при Коммиссаріатскомъ Департаментѣ и Контрольная Коммиссія должны имѣть сношенія между собою независимо отъ Коммиссаріатскаго Департамента и Генералъ-Кригсъ-Коммиссара. Равнымъ образомъ Временное Отдѣленіе будетъ вести отъ себя переписку со всѣми мѣстами и лицами, отъ коихъ по приведенію въ полную исправность книгъ и счетовъ будутъ требоваться справки, высылка недостающихъ, или копіи утерянныхъ документовъ и другихъ свѣденій. 7) Коммиссаріатскій Департаментъ обязанъ только споспѣшествовать Временному Отдѣленію къ скорѣйшей сдачѣ книгъ, счетовъ и дѣлъ доставленіемъ ему по представленіямъ Управляющаго Временнымъ Отдѣленіемъ нужныхъ выправокъ или какихъ либо свѣденій. 8) По совершенномъ окончаніи сдачи книгъ, счетовъ и дѣлъ до 1828 года, сіе Временное Отдѣленіе закрывается и чиновники онаго распредѣляются по усмотрѣнію Генералъ-Кригсъ-Коммиссара, а 4-го класса Майеръ остается по прежнему при Военномъ Министерствѣ. Таковое предположеніе его Г. Управляющаго Военнымъ Министерствомъ въ 8 день сего Іюля удостоено Высочайшаго утвержденія. Сообщивъ сіе Высочайшее повелѣніе Г. Исправляющему должность Государственнаго Контролера, и сдѣлавъ по Военному Министерству распоряженіе о приведеніи онаго въ исполненіе, онъ Г. Управляющій доноситъ объ ономъ Правительствующему Сенату, съ тѣмъ, не угодно

ли будетъ сдѣлать отъ себя предписаніе, дабы всѣ мѣста и лица, къ коимъ означенное Временное Отдѣленіе по какимъ либо случаямъ будетъ относиться, удовлетворяли требованія его безъ замедленія. Приказали: согласно представленію Г. Управляющаго Военнымъ Министерствомъ, предписать повсемѣстно, дабы всѣ мѣста и лица, къ коимъ Временное Отдѣленіе, при Коммиссаріатскомъ Департаментѣ учреждаемое, по какимъ либо случаямъ будетъ относиться, удовлетворяли требованія его безъ замедленія; и о томъ во всѣ Губернскія и Областныя Правленія, Правительства, Войсковыя Канцеляріи, Казенныя Палаты и Присутственныя мѣста послать указы, каковыми увѣдомить всѣхъ Гг. Министровъ, Военныхъ Генералъ-Губернаторовъ, Военныхъ Губернаторовъ управляющихъ гражданскою частію, Генералъ-Губернаторовъ и Градоначальниковъ; а въ Святѣйшій Правительствующій Синодъ, во всѣ Правительствующаго Сената Департаменты и Общія оныхъ Собранія сообщить вѣденія.

3051.—Іюля 30. Сенатскій.— *О правилахъ вычета за производство въ Медицинскія ученыя званія.*

Правительствующій Сенатъ слушали представленіе Г. Министра Финансовъ, что Московская Казенная Палата въ представленіи Министерству Финансовъ испрашивала разрѣшенія, слѣдуетъ ли за производство въ званіе Штабъ-Лекаря взыскать, кромѣ мѣсячнаго жалованья, другія пошлины, такъ какъ указомъ Медицинской Коллегіи 3 Августа 1797 года постановлено: взыскивать за Медицинскія званія одно только мѣсячное жалованье. Обстоятельство сіе онъ Г. Министръ Финансовъ сообщалъ на предварительное заключеніе Г. Министра Внутреннихъ дѣлъ, который, истребовавъ по изложенному предмету отъ Конференціи Императорской Медико-Хирургической Академіи мнѣніе, его Г. Министра Финансовъ увѣдомилъ: 1) что съ производимыхъ въ званіе Штабъ-Лекарей, Докторовъ и другія Медицинскія званія, кромѣ означеннаго въ постановленіи Медицинской Коллегіи 1797 года вычета мѣсячнаго жалованья, иного чинить не слѣдуетъ въ пользу Государственныхъ доходовъ, ибо они по симъ званіямъ настоящими чинами, гражданской службѣ присвоенными, не пользуются, до извѣстнаго установленнаго времени выслуги лѣтъ. 2) Что вычеты за печать, за гербовую бумагу, за пергаменъ и проч. съ Медицинскихъ чиновниковъ тогда бы слѣдовало производить, когда бы они съ своими званіями получали соотвѣтственные чины. 3) Что при производствѣ въ дѣйствительные чины Медицинскихъ чиновниковъ, слѣдовало бы производить вычетъ только за гербовую бумагу, за пергаменъ, за печать и проч.; ибо мѣсячное жалованье съ нихъ вычитается при удостоеніи въ ученое званіе. 4) Что при производствѣ Штабъ-Лекаря въ Медико-Хирурги или въ Доктора Медицины вторичнаго вычета дѣлать не слѣдуетъ, потому, что всѣмъ тремъ званіямъ на время службы присвоивается равный классъ. 5) Что съ Штабъ-Лекаря, Медико-Хирурга и другихъ, поступающихъ Адъюнктами, которымъ присвояется дѣйствительный чинъ 8 класса и которымъ на оный выдается изъ Герольдіи патентъ, вторичнаго вычета жалованья за мѣсяцъ также производить не слѣдуетъ, если прежде вычетъ сдѣланъ, въ послѣднемъ же случаѣ надлежитъ только взыскать деньги за пергаменъ, печать и проч.; и 6) что съ Доктора Медицины и Хирургіи при поступленіи его въ Профессоры, или въ Надворные Совѣтники, а равно съ Академиковъ, производимыхъ въ Коллежскіе Совѣтники и съ Коллежскихъ Совѣтниковъ, получающихъ званіе Академиковъ, должно взыскивать деньги, слѣдующія за изготовленіе только патента. Соглашаясь въ полной мѣрѣ съ изъясненнымъ заключеніемъ Г. Министра Внутрен-

нихъ дѣлъ, онъ Г. Министръ Финансовъ представляетъ о томъ на дальнѣйшее благоразсмотрѣніе и рѣшеніе Правительствующаго Сената, съ тѣмъ, не благоугодно ли оному будетъ, для единообразнаго по настоящему дѣлу исполненія, предписать кому слѣдуетъ указами. Приказали: признавая вышеизложенное мнѣніе Г. Министра Внутреннихъ дѣлъ правильнымъ, оное утвердить. О исполненіи чего предписать Гг. Министрамъ: Народнаго Просвѣщенія и Финансовъ, и Управляющему Министерствомъ Внутреннихъ дѣлъ, о чемъ и послать указы, каковыми дать знать всѣмъ Губернскимъ и Областнымъ Правленіямъ и Правительствамъ, Казеннымъ Палатамъ и Экспедиціямъ и Присутственнымъ мѣстамъ; а въ Святѣйшій Правительствующій Синодъ, во всѣ Правительствующаго Сената Департаменты и Общія оныхъ Собранія сообщить вѣденія.

3052. — Іюля 30. Именный, объявленный Гражданскимъ Губернаторамъ въ циркулярномъ предписаніи Управляющаго Министерствомъ Внутреннихъ дѣлъ. — *О распредѣленіи Евреевъ, принявшихъ Христіанскую вѣру, во время рекрутскихъ наборовъ.*

Управляющій Главнымъ Штабомъ Его Императорскаго Величества, Г. Генералъ-Адъютантъ Графъ Чернышевъ, сообщилъ мнѣ, что Государь Императоръ Высочайше повелѣть соизволилъ: Командирамъ Внутреннихъ Гарнизонныхъ баталіоновъ тѣхъ 15-ти Губерній и одной Области, гдѣ Евреи имѣютъ жительство, предписать: 1) Совершеннолѣтнихъ рекрутъ изъ Евреевъ, кои изъявятъ желаніе на мѣстахъ набора, до отправленія по назначенію, вступить въ православную Греко-Россійскую вѣру, по должномъ наставленіи и пріуготовленіи въ догматахъ и обрядахъ сей вѣры, приводить въ оную. 2) Во вниманіе того, что рекрутъ изъ Евреевъ по принятіи Христіанской вѣры, бывъ отправленъ съ прежними своими единовѣрцами по назначенію, можетъ неизбѣжно подвергаться ихъ упрекамъ и насмѣшкамъ и находиться у нихъ въ презрѣніи, не только на пути слѣдованія, но и по поступленіи въ команду, и вмѣсто утвержденія и укрѣпленія себя въ принятой Христіанской вѣрѣ, немнуемо ослабѣетъ въ ней, таковыхъ принявшихъ Греко-Россійскую вѣру рекрутъ изъ Евреевъ отправлять въ службу уже вмѣстѣ съ рекрутами, изъ Христіанъ поступившими, и 3) Партіоннымъ Офицерамъ вмѣнять въ непремѣнную обязанность, имѣть подъ особеннымъ наблюденіемъ сихъ рекрутъ и помѣщать на квартиру съ благонадежнымъ конвойнымъ, или на той, которая будетъ ему отведена, смотря по удобности, и что о исполненіи сей Высочайшей воли сдѣланы надлежащія вышеозначеннымъ Командирамъ Внутреннихъ Гарнизонныхъ баталіоновъ предписанія.

О таковомъ отношеніи ко мнѣ Г. Генералъ-Адъютанта Графа Чернышева, я счелъ нужнымъ сообщить Вашему Превосходительству для свѣденія и нужнаго въ потребномъ случаѣ соображенія.

3053. — Іюля 30. Высочайше утвержденное положеніе Комитета Министровъ.—*Объ увеличеніи окладовъ Начальникамъ Камчатской Области.*

Въ засѣданіе 9 Іюля слушана записка Управляющаго Министерствомъ Внутреннихъ дѣлъ отъ 3 Іюля за No 1834 (по Испол. Деп.), внесеннал въ журналѣ Комитета подъ No 1248, объ увеличеніи окладовъ Начальника Камчатской Области.

Комитетъ полагалъ: по изъясненнымъ въ семъ представленіи уваженіямъ, прибавить Начальнику Камчатской Области къ получаемымъ имъ столовымъ деньгамъ по 3200 р. въ годъ, еще по столько же, и производить ему оныхъ сверхъ жалованья по 6400 руб. въ годъ.

Въ засѣданіе 30 Іюля объявлено Комитету,

что Государь Императоръ положеніе Комитета Высочайше утвердить соизволилъ.

3054. — Іюля 31. Именный, объявленный въ Приказѣ Управляющаго Главнымъ Штабомъ. — *О назначеніи къ Офицерамъ Магометанскаго закона деньщиковъ изъ Магометанъ.*

Государь Императоръ Высочайше повелѣть соизволилъ: къ Офицерамъ, исповѣдывающимъ Магометанскій законъ, назначать деньщиковъ не иначе, какъ изъ Магометанъ же.

3055.—Іюля 31. Сенатскій, съ прописаніемъ Именнаго. — *О приглашеніи вольно-практикующихъ Врачей въ Военно-Медицинскую службу.*

Правительствующій Сенатъ слушали рапортъ Г. Управляющаго Министерствомъ Внутреннихъ дѣлъ, что Управляющій Военнымъ Министерствомъ, Г. Генералъ-Адъютантъ Графъ Чернышевъ, сообщилъ ему, что Государь Императоръ, по донесенію Г. Главнокомандующаго 2-ю Арміею, Высочайше повелѣть соизволилъ: пригласить въ Военно-Медицинскую службу вольно-практикующихъ Врачей, съ производствомъ имъ жалованья и прочихъ довольствій, по табели, 6 Ноября 1819 года Высочайше утвержденной, съ выдачею прогоновъ до мѣста назначенія и годоваго не въ зачетъ жалованья, по оной табели положеннаго, а также съ предоставленіемъ правъ пользоваться на службѣ пенсіонами, если кто изъ нихъ таковой уже получаетъ, съ тѣмъ, чтобы оныхъ Врачей употребить на службу, въ госпиталяхъ резервныхъ войскъ, находящихся въ составѣ 2-й Арміи и таковыхъ же учрежденныхъ въ Княжествахъ Молдавіи и Валахіи. Онъ Г. Управляющій Министерствомъ Внутреннихъ дѣлъ о таковомъ Высочайшемъ Его Императорскаго Величества повелѣніи, донося Правительствующему Сенату, испрашиваетъ сдѣланія по оному надлежащихъ кому слѣдуетъ предписаній, обязавъ при томъ въ особенности Гг. Начальниковъ Губерній и Областей, дабы они употребили всемѣрное стараніе къ исполненію вышеизложенной Высочайшей Его Императорскаго Величества воли, соглашеніемъ вольно-практикующихъ Врачей вступить въ службу въ означенныхъ госпиталяхъ съ нарочитыми предоставленными имъ выгодами, и дабы они, въ случаѣ объявленія таковыми Врачами желанія на вступленіе въ службу, для выиграніе времени, входили съ представленіями о нихъ прямо къ Г. Управляющему Военнымъ Министерствомъ, не оставляя однако же сообщать ему Г. Управляющему Министерствомъ Внутреннихъ дѣлъ нужныхъ свѣденій объ успѣхѣ приглашенія. Представляя у сего копію съ Высочайше конфирмованной 6 Ноября 1819 года табели о новыхъ окладахъ жалованья, опредѣляемыхъ Медицинскимъ, Фармацевтическимъ и Ветеринарнымъ чинамъ военно-сухопутнаго вѣдомства, онъ Г. Управляющій Министерствомъ Внутреннихъ дѣлъ неизлишнимъ признаетъ разослать оную нынѣ вновь отъ Правительствующаго Сената, куда надлежитъ, дабы тѣмъ ближе открыть Врачамъ выгоды, кои ожидаютъ ихъ при вступленіи нынѣ въ службу въ Военное Медицинское вѣдомство. При чемъ слушали и приложенную табель. Приказали: Высочайше утвержденной въ 6 день Ноября 1819 года табели окладамъ жалованья, опредѣляемымъ Медицинскимъ, Фармацевтическимъ и Ветеринарнымъ чинамъ военно-сухопутнаго вѣдомства, напечатавъ въ Сенатской Типографіи потребное число экземпляровъ, разослать оные при указахъ, во-1-хъ, ко всѣмъ Гражданскимъ Губернаторамъ и Градоначальникамъ, съ тѣмъ, дабы они употребили всемѣрное стараніе къ исполненію вышеприписаннаго Высочайшаго Его Императорскаго Величества повелѣнія, соглашеніемъ вольно-практикующихъ Врачей вступить въ службу въ военныхъ госпиталяхъ съ наро-

читыми предоставляемыми имъ выгодами, и дабы они, въ случаѣ объявленія таковыми Врачами желанія на вступленіе въ службу, для выиграніе времени, входили съ представленіями о нихъ прямо къ Г. Управляющему Военнымъ Министерствомъ, и вмѣстѣ съ тѣмъ увѣдомляли Г. Управляющаго Министерствомъ Внутреннихъ дѣлъ объ успѣхѣ приглашенія; во-2-хъ, для приведенія Высочайшаго повелѣнія повсемѣстно въ извѣстность во всѣ Губернскія Правленія; и въ-3-хъ, для свѣденія ко всѣмъ Гг. Министрамъ, Военнымъ Генералъ-Губернаторамъ, Генералъ-Губернаторамъ, Военнымъ Губернаторамъ управляющимъ гражданскою частію, и во всѣ Присутственныя мѣста; въ Святѣйшій же Правительствующій Синодъ и во всѣ Правительствующаго Сената Департаменты при вѣденіяхъ.

(Табель смотри въ Первомъ Собраніи Т. XXXVI. No 27969.)

3056.—Іюля 31. Сенатскій, съ прописаніемъ Именнаго.—*Объ означеніи въ отношеніяхъ Гражданскихъ Присутственныхъ мѣстъ къ Военному Начальству, о приговоренныхъ въ крѣпостныя арестантскія роты преступникахъ, на какое время они туда посылаются.*

Правительствующій Сенатъ слушали предложеніе Г. Управляющаго Министерствомъ Юстиціи Князя Долгорукаго, что Г. Управляющій Главнымъ Штабомъ Его Императорскаго Величества отъ 16 сего Іюля сообщилъ ему, что Государь Императоръ, замѣтивъ изъ представленій Начальства по Инженерной части, что наказанные по Гражданскому Суду люди ссылаются въ крѣпостныя арестантскія роты безъ означенія на какое время, Высочайше повелѣть соизволилъ: „чтобы впредь при отправленіи арестантовъ въ означенныя роты всегда было оговариваемо: безсрочно ли они туда посылаются, или на срокъ, и въ семъ послѣднемъ случаѣ, на какой именно.“ О таковомъ Высочайшемъ повелѣніи, онъ Г. Управляющій Министерствомъ Юстиціи предлагаетъ Правительствующему Сенату для зависящаго распоряженія. Приказали: объ изъясненномъ Высочайшемъ Его Императорскаго Величества повелѣніи, для должнаго по оному до кого слѣдовать будетъ исполненія и свѣденія, во всѣ Губернскія Правленія и Уголовныя Палаты послать указы, коковыми увѣдомить Гг. Министровъ, Военныхъ Генералъ-Губернаторовъ, Военныхъ Губернаторовъ управляющихъ гражданскою частію, Генералъ-Губернаторовъ, Градоначальниковъ и Присутственныя мѣста; а въ Святѣйшій Правительствующій Синодъ, во всѣ Департаменты Правительствующаго Сената и Общія оныхъ собранія, сообщить вѣденія.

3057.—Іюля 31. Сенатскій.—*О взысканіяхъ за испорченные подорожные бланкеты.*

Правительствующій Сенатъ слушали представленіе Министра Финансовъ (по Департаменту разныхъ Податей и Сборовъ) за No 760, что на основаніи Высочайше утвержденнаго въ 4 день Іюля 1828 года мнѣнія Государственнаго Совѣта о подорожныхъ бланкахъ, преподаны отъ него Министра всѣмъ Казеннымъ Палатамъ и Экспедиціямъ правила относительно счетоводства по Казначействамъ, какъ означеннымъ бланкамъ, такъ и поступаемымъ за оные поверстнымъ деньгамъ. Нынѣ Московская Казенная Палата вошла съ представленіемъ въ Департаментъ разныхъ Податей и Сборовъ о томъ, какой отвѣтственности должны подлежать виновные въ испорченности и за утрату подорожныхъ бланковъ? Находя, что для разрѣшенія сего вопроса нужно предварительно имѣть отъ Правительствующаго Сената свѣденіе, чего стоитъ казнѣ покупка, печатаніе и оштемпелеваніе таковаго бланка, дабы съ точностію опредѣлить цѣну взысканія за порчу каждаго бланка сообразно то-

му, какъ сіе производится за испорченную гербовую бумагу, онъ Министръ Финансовъ испрашиваетъ на сіе разрѣшенія Правительствующаго Сената для повсемѣстнаго о семъ предписанія къ непремѣнному исполненію Казеннымъ Палатамъ и Экспедиціямъ, въ случаѣ же потери подороженнаго бланка полагаетъ назначить цѣну взысканія 100 руб., сообразно Высочайше утвержденныхъ 2 Сентября 1824 года правилъ о квитанціонныхъ бланкахъ, коими постановлено за утраченный квитанціонный бланкъ взыскивать съ виновнаго 100 руб., о чемъ и представляетъ на благоразсмотрѣніе Правительствующаго Сената, присовокупляя притомъ, что для вѣрнѣйшаго учета подороженъ и поверстныхъ денегъ по вѣдомостямъ Казенныхъ Палатъ и Экспедицій необходимо нужно будетъ имѣть Департаменту разныхъ Податей и Сборовъ отъ Правительствующаго Сената всякій разъ свѣденія о томъ, сколько и куда именно будетъ отправлено отъ него таковыхъ бланковъ для выдачи частнымъ лицамъ. При чемъ слушана представленная къ сему справка, по которой оказалось: I. Въ Высочайше конфирмованномъ 8 Декабря 1808 года докладѣ Правительствующаго Сената и въ указахъ Правительствующаго Сената того жъ Декабря 22 распубликованномъ, изображено: 1) Подтвердить отъ Сената, чтобы на основаніи постановленія въ 1764 году ни въ какихъ Типографіяхъ, кромѣ Сенатской, не было дозволено печатать что либо изъ узаконеній и оныхъ продавать, для желающихъ же будутъ печататься оныя еженедѣльно, по мѣрѣ ихъ изданія, въ Сенатской Типографіи, гдѣ какъ всѣ вновь выходящія, такъ и прежнія можетъ каждый получать за установленную цѣну. 2) За бланкеты подорожныхъ, позволить взимать по 10 копѣекъ за экземпляръ, и мѣсто, имѣющее въ оныхъ надобность, при требованіи обязано присылать и надлежащее число денегъ. II. Въ правилахъ, во 2 день Сентября 1824 года Высочайше утвержденныхъ, на выдачу изъ Уѣздныхъ Казначействъ квитанцій изображено, въ пунктахъ: 1-мъ, для квитанцій, выдаваемыхъ отъ Уѣздныхъ Казначействъ въ пріемѣ суммъ всякаго рода, установить съ будущаго 1825 года особую гербовую бумагу съ печатными на каждомъ экземплярѣ заглавіями, подъ названіемъ гербовыхъ бланковъ для квитанцій. Таковую бумагу разсылать въ Казенныя Палаты отъ Министерства Финансовъ, по мѣрѣ потребности и извѣстнымъ числомъ. Казенныя же Палаты снабдятъ Уѣздныя Казначейства достаточнымъ числомъ сихъ гербовыхъ бланковъ, ведя имъ, подобно какъ гербовой бумагѣ, особый наивѣрнѣйшій счетъ. 5-мъ: Дабы не могли быть подлоги о случившейся будто бы утратѣ квитанціонныхъ листовъ, постановляется, что въ случаѣ потери хотя одного листа, распорядиться тотчасъ о строжайшемъ освидѣтельствованіи Казначейства, и о повѣркѣ всѣхъ квитанцій посредствомъ Городской и Земской Полиціи, и хотя бы не открылось злоупотребленія, однако за каждый потерянный листъ взыскать штрафа съ Казначея 100 руб. и отрѣшить его отъ должности, если своимъ небреженіемъ причиною потери. Приказали: въ разрѣшеніе вышеизъясненнаго представленія Г. Министра Финансовъ, дать знать ему указомъ: во-1-хъ, что за испорченные подорожные бланкеты слѣдуетъ съ виновнаго въ томъ взыскивать ту цѣну, какая указомъ 22 (8) Декабря 1808 года въ доходъ Сенатской Типографіи за оные бланкеты опредѣлена, т. е. по 10 коп. за каждый бланкетъ; во-2-хъ, что если окажется утрата оныхъ, и по произведеніи изслѣдованія никакого злоупотребленія не окажется, то съ того, на отчетѣ коего оные были, слѣдуетъ взыскивать означенную же сумму; а буде окажется злоупотребленіе, то отрѣшивъ виновнаго отъ должности, предавать немедленно суду; а дабы въ Депар-

таментѣ разныхъ податей и сборовъ могъ быть производимъ вѣрнѣйшій учетъ подороженъ и поверстныхъ денегъ по вѣдомостямъ Казенныхъ Палатъ и Экспедицій, то предоставить Г. Оберъ-Прокурору учинить зависящее съ его стороны распоряженіе, чтобы Контора Сенатской Типографіи всякой разъ доставляла въ Департаментъ разныхъ податей и сборовъ свѣденіе о томъ: сколько и куда именно изъ оной Конторы отправлено будетъ таковыхъ бланковъ для выдачи частнымъ лицамъ; для чего и сообщить къ Оберъ-Прокурорскимъ дѣламъ копію съ опредѣленія (*)

3058. — Августа 1. Именный, данный Новороссійскому и Бессарабскому Генералъ-Губернатору.—*О порученіи, въ его вѣденіе Карантинныхъ заставъ по Днѣстру, Пруту и Дунаю.*

Для огражденія безопасности Государства отъ внесенія чумной заразы изъ Турціи, гдѣ смертоносная болѣзнь сія столь обыкновенно свирѣпствуетъ, рескриптомъ Моимъ отъ 5 Декабря прошлаго 1828 года, возложивъ между прочимъ на непосредственное попеченіе Главнокомандующаго 2 Арміею, обще съ вами принять надлежащія мѣры карантинной предосторожности со стороны Бессарабіи по рѣкамъ Дунаю и Пруту, уполномочилъ Я васъ, по взаимному между собою сношенію, не испрашивая дальнѣйшихъ разрѣшеній, дѣйствовать въ семъ случаѣ рѣшительно и сообразно съ существенною надобностію. Въ послѣдствіи же, и именно въ Маіѣ мѣсяцѣ сего года по случаю распространившейся заразѣ за границею, Главнокомандующій Арміею, убѣждаясь необходимостію возстановить Днѣстровскую карантинную линію въ Херсонской и Подольской Губерніяхъ, предоставилъ вамъ принять надъ оною главное и непосредственное Начальство.

Между тѣмъ въ Княжествахъ Молдавіи и Валахіи, а также въ Болгаріи гибельныя дѣйствія чумной заразы усилились до того, что нынѣ признаки оной оказались въ нѣкоторыхъ мѣстахъ Бессарабіи и Новороссійскаго края. Пріемля во вниманіе, что по успѣхамъ оружія Нашего противу Порты Оттоманской, Генералъ-Адъютантъ Графъ Дибичъ, съ дѣйствующими войсками находится уже въ столь дальномъ разстояніи отъ границъ Имперіи, что всякое распоряженіе его по прекращенію заразы не можетъ быть своевременно и успѣшно, Я счелъ полезнымъ поручить въ главную вашу зависимость всѣ вообще Карантины, какъ по Днѣстру, такъ равно по Пруту и Дунаю, предоставляя вамъ не ограниченное право во всѣхъ случаяхъ въ точности руководствоваться Карантиннымъ Уставомъ, Высочайше утвержденнымъ 21 Августа 1818 года, не испрашивая ни отъ кого въ разрѣшеніе дальнѣйшихъ повелѣній, но токмо о всемъ, что вами предпринимаемо будетъ доносить неукоснительно Мнѣ и извѣщать Министерство Внутреннихъ дѣлъ къ свѣденію. Въ слѣдствіе сего Повелѣваю:

1. Настрожайше наблюдать, дабы въ Карантинахъ: по Дунаю, Пруту и Днѣстру всѣ вообще лица, проѣзжающіе изъ-за границы, не исключая курьеровъ и фельдъегерей, подвергались дважды полному карантинному очищенію: одинъ разъ на Дунаѣ или Прутѣ, а другой на Днѣстрѣ. Депеши же на имя Мое, равно въ Главный Мой Штабъ и другія мѣста адресованныя, по надлежащемъ очищеніи, ни мало не медля, отправлять далѣе съ эстафетами, или другими нарочными, для сего въ Сатуновѣ и Дубоссарахъ имѣющимися.

2. Нарушителей Карантинныхъ постановленій, если таковые окажутся, какъ по важности преступленій сего рода, такъ и въ страхъ другимъ, судить не въ Уголовныхъ Палатахъ,

(*) Въ разрѣшеніе таковаго же вопроса посланъ указъ Новгородскому Гражданскому Губернатору 3 Октября 1829 года.

какъ сіе постановлено въ VII главѣ Карантиннаго Устава, по по правиламъ уголовнаго уложенія большой дѣйствующей Арміи.

5. Какъ при занятіяхъ вашихъ по управленію Новороссійскимъ краемъ и по возложенному на васъ снабженію войскъ 2 Арміи продовольствіемъ посредствомъ морскаго сплава, кругъ дѣйствій вашихъ долженъ еще увѣличиться обязанностями Главнаго Начальствованія надъ Карантинными линіями; то, дабы вліяніе ваше было общее, непрерывное и своевременное, на всѣ ввѣренныя вамъ части, предоставляю вамъ, въ случаѣ, если бы по ходу обстоятельствъ признали вы необходимымъ оцѣпить даже и городъ Одессу, выѣхать немедленно изъ онаго, и основать пребываніе свое въ томъ мѣстѣ, которое признаете болѣе удобнымъ для успѣшнѣйшаго по всѣмъ частямъ надзора и приведенія въ безотложное исполненіе распоряженій вашихъ. Въ отсутствіе же ваше управленіе Одессою поручить тамошнему Градоначальнику.

4. Дабы сосредоточить корреспонденцію, получаемую изъ-за границы и другихъ мѣстъ зачумленныхъ, или сомнительныхъ, Я повелѣлъ назначить два или три пункта на Днѣстровской карантинной линіи, куда всѣ пакеты и письма, по почтѣ пересылаемые, имѣютъ быть впредь доставляемы и тамъ надлежащимъ образомъ окуриваемы. По сему предмету особо объявлена воля Моя Главноначальствующему надъ Почтовымъ Департаментомъ, съ тѣмъ, чтобы онъ немедленно распорядился назначеніемъ пунктовъ и командированіемъ туда Почтовыхъ Чиновниковъ для завѣдыванія означенною корреспонденціею.

5. Что относится до сдѣланнаго вамъ порученія о подвозѣ къ дѣйствующей Арміи продовольственныхъ припасовъ, то, по настоящему положенію Одесскаго порта, Я полагалъ бы въ случаѣ нужды, доставлять въ оный только то количество запасовъ, которое можетъ быть туда сплавлено; остальные же запасы, предназначенные въ Одессу сухопутною перевозкою, обратить въ другіе порты Чернаго моря. Излагая вамъ сію мысль, Я совершенно предоставляю сіе собственному и непосредственному усмотрѣнію и распоряженію вашему.

Въ прочемъ усматривая изъ всѣхъ донесеній вашихъ отличную дѣятельность, благоразуміе и предусмотрительность по возложеннымъ на васъ порученіямъ, Мнѣ весьма пріятно изъявить вамъ за то совершенную Мою признательность, и облекая васъ нынѣ новымъ знакомъ особенной довѣренности Моей, ввѣряя попеченію вашему предохраненіе Государства отъ дальнѣйшаго распространенія оказавшейся заразы, Я надѣюсь, что вы оправдаете оную тою же неослабною ревностію и своевременными мѣропріятіями, коими вообще сопровождается полезная служба ваша.

Пребываю къ вамъ навсегда благосклоннымъ.

3059. — Августа 2. Именный, данный Сенату.—*О дарованіи на 5 лѣтъ льготы купцамъ и мѣщанамъ города Бобруйска, первымъ отъ платежа въ казну за право торговли гильдейскихъ повинностей, а послѣднимъ отъ взноса въ казну подушныхъ податей.*

Снисходя на всеподданнѣйшую просьбу Минской Губерніи города Бобруйска купцовъ и мѣщанъ, Повелѣваемъ: для приведенія въ лучшій и приличнѣйшій видъ строенія сего города, даровать имъ льготу на 5 лѣтъ, купцамъ отъ платежа въ казну за право торговли гильдейскихъ повинностей, а мѣщанамъ отъ взноса въ казну подушныхъ податей, считая сію льготу для купцовъ и мѣщанъ, имѣющихъ уже въ Бобруйскѣ осѣдлость, съ 1 Генваря будущаго 1830 года, а для тѣхъ изъ нихъ, кои въ теченіи сихъ 5 лѣтъ вновь поселятся, съ 1 Генваря послѣ водворенія ихъ въ семъ городѣ и пріобрѣтенія собственныхъ домовъ.

Правительствующій Сенатъ не оставитъ учинить къ исполненію сего надлежащее распоряженіе.

3060.—Августа 2. (*) Высочайше утвержденное положеніе о Закавказскихъ Училищахъ. (**)

Гл. I.—*Общія основанія.*

§. I Училища въ Грузіи и Армянской Области, по мѣстнымъ обстоятельствамъ и особеннымъ потребностямъ того края, имѣютъ для руководства своего сіе положеніе, дѣйствуя во всѣхъ прочихъ, не означенныхъ здѣсь случаяхъ, на основаніи Высочайше утвержденнаго въ 8 день Декабря 1828 года Общаго Устава Гимназій и Уѣздныхъ Училищъ.

§ 2. Учебныя заведенія въ Грузіи и Армянской Области суть:

I. Гимназія въ городѣ Тифлисѣ.

II. Уѣздныя Училища: 1) Въ Тифлисѣ. 2) Въ Гори. 3) Въ Телавѣ. 4) Въ Сигнахѣ. 5) Въ Елисаветполѣ. 6) Въ Душетѣ. 7) Въ Казахской дистанціи. 8) Въ Джелоглу. 9) Въ Кутаисѣ. 10) Въ Мингреліи. 11) Въ Шушѣ. 12) Въ Нухѣ. 13) Въ Шемахѣ. 14) Въ Кубѣ. 15) Въ Бакѣ. 16) Въ Дербентѣ. 17) Въ Эриванѣ. 18) Въ Нахичеванѣ. 19) Въ Урдабатѣ. 20) Въ Кульпѣ.

Примѣчаніе. Уѣздное Училище въ Мингреліи открывается не иначе, какъ съ согласія тамошняго Владѣтеля.

§ 3. Уѣздныя Училища подчинены Директору Тифлисской Гимназіи, а сей со всѣми подвѣдомственными ему Учебными заведеніями состоитъ въ непосредственномъ вѣденіи Главнаго мѣстнаго Училищнаго Начальства, обязанности коего принимаетъ нынѣ на себя Главноуправляющій Грузіею Генералъ-Адъютантъ Графъ Паскевичъ-Эриванскій. Главное мѣстное Училищное Начальство сносится по дѣламъ Училищъ съ Министромъ Народнаго Просвѣщенія и доставляетъ ему нужныя объ оныхъ свѣденія.

Гл. II.—*О Тифлисской Гимназіи.*

§ 4. Главнѣйшая цѣль учрежденія Тифлисской Гимназіи есть доставленіе средствъ къ приличному воспитанію дѣтей Грузинскихъ Дворянъ и служащихъ въ томъ краѣ Чиновниковъ. Впрочемъ преподаваемымъ въ семъ заведеніи ученіемъ могутъ пользоваться и дѣти всякаго свободнаго состоянія.

§ 5. Для управленія Тифлисской Гимназіи, назначаются: Директоръ и Инспекторъ, а для преподаванія въ ней учебныхъ предметовъ: Законоучитель изъ духовныхъ и 11 Учителей наукъ и искуствъ.

§ 6. Почетный Попечитель Тифлисской Гимназіи избирается Главнымъ мѣстнымъ Училищнымъ Начальствомъ изъ способныхъ къ сей должности военныхъ, или гражданскихъ Чиновниковъ, и чрезъ Министра Народнаго Просвѣщенія представляется на Высочайшее утвержденіе.

§ 7. Директоръ Тифлисской Гимназіи опредѣляется Министромъ Народнаго Просвѣщенія.

§ 8. Инспекторъ избирается Директоромъ изъ Старшихъ Учителей Тифлисской Гимназіи, буде въ числѣ ихъ найдутся способные къ исправленію сей должности, и утверждается Главнымъ мѣстнымъ Училищнымъ Начальствомъ; въ противномъ же случаѣ опредѣляется непосредственно Министромъ Народнаго Просвѣщенія.

§ 9. Тифлисская Гимназія снабжается Учителями по распоряженію Министра Народнаго Просвѣщенія, и преимущественно изъ воспитанниковъ Университетовъ и Главнаго Педагогическаго Института. Учители Грузинскаго и Татарскаго языковъ избираются Совѣтомъ Гимназіи и утверждаются въ семъ званіи Главнымъ мѣстнымъ Училищнымъ Начальствомъ.

§ 10. Курсъ ученія въ Тифлисской Гимна-

(*) Распубликовано отъ Сената 20 Августа. (**) Штатъ сего Училища см. въ концѣ Тома.

зіи раздѣляется на 7 классовъ, для перваго, въ которомъ ученики обучаются чтенію, письму и первымъ правиламъ Ариѳметики, не назначается опредѣленнаго времени; для каждаго же изъ послѣдующихъ опредѣляется по одному году. Въ оныхъ преподаются: 1) Законъ Божій. 2) Россійская Грамматика, Словесность и Логика. 3) Языки: Грузинскій, Татарскій, Нѣмецкій и Французскій. 4) Математика. 5) Географія и Статистика. 6) Исторія. 7) Физика. 8) Начала Россійскаго Правовѣденія и Судопроизводства. 9) Чистописаніе, черченіе и рисованіе.

§ 11. Преподаваніе раздѣляется между Учителями слѣдующимъ образомъ: 1. Обучаетъ Закону Божію, Священной и Церковной Исторіи; 2. Логикѣ и Россійской Словесности; 3. Россійской Грамматикѣ и Географіи; 4. Исторіи и Статистикѣ; 5. Математикѣ; 6. Высшимъ частямъ Математики и Физикѣ; 7. Грузинскому языку; 8. Татарскому; 9. Нѣмецкому; 10. Французскому; 11. Чистописанію, рисованію и черченію; 12. Начальнымъ свѣденіямъ въ первомъ или нижнемъ классѣ.

§ 12. Началамъ Россійскаго Правовѣденія и Судопроизводства обучаетъ одинъ изъ Учителей Гимназіи по способности и усмотрѣнію мѣстнаго Училищнаго Начальства.

§ 13. Преподаваніе начальныхъ свѣденій въ первомъ классѣ можетъ быть производимо по способу взаимнаго обученія.

§ 14. Учители наукъ Историческихъ, Математическихъ и Россійской Словесности, называются Старшими, а Учители Русской Грамматики, Географіи, мѣстнаго и другихъ новѣйшихъ языковъ, Младшими.

§ 15. Ученіе въ Тифлисской Гимназіи продолжается во весь годъ, за исключеніемъ лѣтней вакаціи съ 1 Іюля по 1 Сентября.

§ 16. При распредѣленіи учебныхъ предметовъ и назначеніи числа уроковъ, Начальство Гимназіи руководствуется приложенною при семъ подъ буквою А таблицею. (*)

§ 17. При распоряженіи суммами Гимназіи Директоръ сообразается съ общими, для расходовъ по казеннымъ дѣламъ установленными правилами. Отъ Казенной Экспедиціи Верховнаго Грузинскаго Правительства выдается ему ежегодно шнуровая книга, которая по истеченіи года подвергается надлежащей повѣркѣ, и потомъ отсылается на ревизію въ означенную Экспедицію.

Гл. III.—*О Пансіонѣ при Гимназіи.*

§ 18. Въ Пансіонѣ при Тифлисской Гимназіи полагается содержать на казенномъ иждивеніи 40 человѣкъ изъ дѣтей Грузинскихъ Дворянъ и служащихъ въ Закавказскихъ Провинціяхъ Чиновниковъ, съ принятіемъ прочихъ воспитанниковъ тѣхъ же состояній, сколько позволятъ мѣстныя обстоятельства за ежегодно вносимую родителями ихъ плату.

§ 19. Въ число 40 казенныхъ воспитанниковъ позволяется опредѣлять до 10 человѣкъ изъ дѣтей служащихъ въ Грузіи и Армянской Области Чиновниковъ; прочія за тѣмъ вакансіи должны быть замѣщаемы Грузинскимъ Дворянскимъ юношествомъ.

§ 20. Воспитанники Пансіона обучаются въ Гимназіи вмѣстѣ съ другими учениками, но вић классовъ находятся подъ особымъ надзоромъ Начальства Пансіона.

§ 21. Казенные воспитанники Пансіона опредѣляются по назначенію Совѣта Гимназіи, съ утвержденія Главнаго мѣстнаго Училищнаго Начальства.

§ 22. Главный надзоръ надъ Пансіономъ поручается Почетному Попечителю Гимназіи.

§ 23. Директоръ Гимназіи есть вмѣстѣ и Директоръ Пансіона, при ней состоящаго; должность его Помощника исправляетъ Инспекторъ Гимназіи. Сверхъ того при Пансіонѣ находятся комнатные Надзиратели.

(*) См. въ концѣ Тома.

§ 24. Кромѣ опредѣленныхъ по штату, на каждые 15 своекоштныхъ пансіонеровъ назначается по одному комнатному Надзирателю, которые получаютъ содержаніе изъ платы, вносимой въ Пансіонъ за воспитанниковъ.

§ 25. Непосредственное хозяйство въ Пансіонѣ ввѣряется Инспектору подъ надзоромъ Директора.

§ 26. Инспекторъ имѣетъ шнуровую книгу отъ Казенной Экспедиціи Верховнаго Грузинскаго Правительства, въ которую вноситъ какъ приходъ суммъ, получаемыхъ имъ отъ Директора на казенныхъ воспитанниковъ и ежегодную плату съ своекоштныхъ пансіонеровъ, такъ и производимые имъ расходы.

§ 27. При расходованіи суммъ Пансіона наблюдаются тѣ же правила, какія постановлены для Тифлисской Гимназіи. Годовый отчетъ о приходѣ, расходѣ и остаткѣ суммъ, за подписаніемъ Директора и Инспектора, представляется вмѣстѣ съ шнуровою книгою на разсмотрѣніе Почетнаго Попечителя, и потомъ отсылается на ревизію въ Казенную Экспедицію.

Гл. IV.—*Объ Училищахъ Уѣздныхъ.*

§ 28. Закавказскія Уѣздныя Училища, учреждаемыя для дѣтей всякаго свободнаго состоянія, имѣютъ цѣлію распространеніе въ томъ краѣ первоначальныхъ свѣденій.

§ 29. Каждое изъ сихъ Училищъ, состоя изъ двухъ классовъ, имѣетъ двухъ Учителей, изъ коихъ одинъ, по назначенію Директора, исправляетъ должность Смотрителя. Сверхъ того находится при ономъ Законоучитель изъ духовныхъ лицъ того исповѣданія, къ которому принадлежатъ жители, обучающій вмѣстѣ и мѣстному языку.

§ 30. Для лучшаго надзора надъ Закавказскими Уѣздными Училищами и содѣйствія къ благосостоянію оныхъ, назначаются Главнымъ мѣстнымъ Училищнымъ Начальствомъ, съ согласія Министра Народнаго Просвѣщенія, Почетные Смотрители. Они избираются изъ военныхъ и гражданскихъ Чиновниковъ, имѣющихъ постоянныя должности въ тѣхъ мѣстахъ, гдѣ находятся Училища, или по близости оныхъ

§ 31. Учителями Уѣздныя Училища снабжаются по разпоряженію Министра Народнаго Просвѣщенія, преимущественно изъ воспитанниковъ Университетовъ и Главнаго Педагогическаго Института; впрочемъ если найдутся на мѣстѣ Чиновники, способные къ занятію сихъ должностей, въ такомъ случаѣ по предварительному испытанію въ Совѣтѣ Гимназіи, они могутъ быть опредѣляемы Главнымъ мѣстнымъ Училищнымъ Начальствомъ.

§ 32. Въ двухъ классахъ Уѣзднаго Училища преподаются: 1) Законъ Божій и Священная Исторія. 2) Чтеніе. 3) Чистописаніе. 4) Четыре первыя дѣйствія Ариѳметики. 5) Россійскій языкъ. 6) Мѣстный языкъ.

Примѣчаніе: Подъ мѣстнымъ языкомъ разумѣется Грузинскій, Армянскій, Татарскій, Лезгинскій или Осетинскій, смотря по тому, какой изъ нихъ употребляется жителями того мѣста, гдѣ учреждено Училище.

§ 33. Отъ вступающихъ въ Уѣздное Училище не требуется никакихъ предварительныхъ свѣденій.

§ 34. Ученіе въ Закавказскихъ Уѣздныхъ Училищахъ продолжается въ теченіи года на томъ же основаніи, какъ сіе сказано о Тифлисской Гимназіи.

§ 35. Въ распредѣленіи учебныхъ предметовъ и назначеніи числа уроковъ, Начальства Уѣздныхъ Училищъ принимаютъ въ основаніе приложенную у сего подъ буквою Б. таблицу. (*)

§ 36. По окончаніи курса Уѣздныхъ Училищъ, ученики оныхъ могутъ, буде пожелаютъ продолжать ученіе, переходить въ Тифлисскую Гимназію.

(*) См. въ концѣ Тома.

§ 37. Исправляющій должность Смотрителя располагаетъ отпускаемою на содержаніе Училища суммою, на основаніи существующихъ для расходовъ по казеннымъ дѣламъ общихъ правилъ, и всякой приходъ и расходъ записываетъ установленнымъ порядкомъ въ шнуровую книгу, которая выдается ему Директоромъ при началѣ года, за его подписаніемъ и печатью.

§ 38. По истеченіи года шнуровая книга повѣряется Учителями и потомъ представляется Директору, который, разсмотрѣвъ оную, отсылаетъ на ревизію въ Казенную Экспедицію Верховнаго Грузинскаго Правительства.

Гл. V.—*Объ обязанностяхъ Директора.*

§ 39. Директоръ Тифлисской Гимназіи есть вмѣстѣ и Директоръ всѣхъ Закавказскихъ Училищъ; подъ его непосредственнымъ Начальствомъ состоятъ исправляющіе должность Смотрителей сихъ заведеній.

§ 40. Важнѣйшія дѣла и въ особенности все, что касается до принятія мѣръ къ улучшенію Учебныхъ заведеній, Директоръ предлагаетъ на общее разсужденіе Совѣта Гимназіи, составъ и дѣйствія коего опредѣлены §§ 207 — 219 Общаго Устава Гимназій и Уѣздныхъ Училищъ.

Примѣчаніе. Въ Совѣтѣ Гимназіи, по уваженію знанія мѣстныхъ обстоятельствъ относительно къ Грузинскимъ Уѣзднымъ Училищамъ, присутствуетъ между прочими и Учитель Грузинскаго языка.

§ 41. Директоръ обязанъ ежегодно обозрѣвать всѣ Уѣздныя Училища своего вѣдомства, и о сдѣланныхъ имъ замѣчаніяхъ представлять Главному мѣстному Училищному Начальству; если же по какимъ-либо причинамъ онъ вполнѣ не можетъ самъ исполнить сей обязанности, въ такомъ случаѣ раздѣляетъ оную съ однимъ изъ Старшихъ Учителей, по своему назначенію.

§ 42. Директоръ относится во всемъ къ Главному мѣстному Училищному Начальству, испрашивая въ нужныхъ случаяхъ разрѣшенія по всѣмъ дѣламъ Тифлисской Гимназіи и другихъ подвѣдомственныхъ ему заведеній.

§ 43. Обыкновенные отчеты о состояніи Гимназіи и находящагося при ней Пансіона, Директоръ представляетъ три раза въ годъ, а общее донесеніе о Гимназіи, Пансіонѣ и всѣхъ состоящихъ въ его вѣденіи Училищахъ въ концѣ учебнаго года. О чрезвычайныхъ происшествіяхъ онъ доноситъ немедленно.

§ 44. Директоръ обязанъ, отъ времени до времени, словесно, или письменно сообщать Почетному Попечителю о ходѣ управленія и преподаванія въ Гимназіи и о дѣлаемыхъ имъ распоряженіяхъ.

Гл. VI. — *О правахъ и преимуществахъ Закавказскихъ Учебныхъ заведеній.*

§ 45. Тифлисская Гимназія и Закавказскія Уѣздныя Училища имѣютъ вообще тѣ же права и преимущества, какія дарованы заведеніямъ сего рода въ Россійскихъ Губерніяхъ.

§ 46. Сверхъ того Чиновникамъ, опредѣляемымъ въ Грузію и Армянскую Область по учебной части, присвояются одинакія выгоды въ производствѣ въ чины съ Чиновниками, по общей гражданской службѣ туда опредѣляемыми, а Учителямъ, прослужившимъ въ означенныхъ мѣстахъ не менѣе шести лѣтъ, сокращаются пятью годами сроки, положенные по учебной части для полученія пенсій, какъ имъ самимъ, такъ и семействамъ ихъ.

§ 47. Независимо отъ сказаннаго въ предшествовавшемъ параграфѣ, какъ Училищнымъ Чиновникамъ, такъ и Учителямъ, при отправленіи въ Грузію и Армянскую Область, выдается кромѣ прогоновъ, годовое жалованье, не въ зачетъ, изъ Государственнаго Казначейства.

Резолюція. Быть по сему.

3061. — Августа 2. Высочайше утвержденное мнѣніе Государственнаго Со-

вѣта.—*О сборѣ на воинскія потребности по Витебской Губерніи.*

Государственный Совѣтъ въ соединенныхъ Департаментахъ: Законовъ и Экономіи и въ Общемъ Собраніи, разсмотрѣвъ представленіе Министра Финансовъ о сборѣ на воинскія потребности по Витебской Губерніи, принялъ съ одной стороны во вниманіе тѣ уваженія, какія пріемлются въ основаніе ходатайства Дворянства и Генералъ-Губернатора о обращеніи натуральной земской повинности для войскъ по Витебской Губерніи, въ денежный сборъ по 8 коп. съ души, и признаетъ, что отправленіе сей повинности натурою подвержено произволу, въ томъ отношеніи, что бракъ при поставкѣ продукта зависитъ отъ воли пріемщика и крайне тягостно потому, что доставленіе опредѣленныхъ статей въ назначенное мѣсто, уноситъ время, толь нужное въ рабочую пору, что по случаю неравнаго квартированія войскъ по Губерніи, одни уѣзды обременяются болѣе, а другіе менѣе, и что наконецъ, всѣ таковыя тягости падаютъ на поселянъ такой Губерніи, гдѣ состояніе оныхъ и по безплодному качеству земли и по весьма ограниченной промышлености весьма недостаточно. Съ другой же стороны не могъ несогласиться и съ мнѣніемъ Министра Финансовъ, что при допущеніи сего способа необходимо постановить непремѣннымъ правиломъ, во первыхъ, чтобы каждый предметъ таковыхъ повинностей, какъ относительно найма пастьбищъ, отопленіе и освѣщеніе воинскихъ зданій, гдѣ сіе допущено изъ земскаго сбора, такъ равно по снабженію войскъ лагерными принадлежностями показанъ былъ особо, съ объясненіемъ: а) числа войскъ; б) мѣстъ квартированія и зданій воинскихъ, въ городахъ или по повѣтамъ въ выстроенныхъ на счетъ земства помѣщеніяхъ; в) количества каждой потребности; г) Суммы опредѣляемой на каждую статью отдѣльно; и во вторыхъ, чтобы въ издержанныхъ на таковыя повинности суммахъ представляемы были узаконеннымъ порядкомъ надлежащіе отчеты.

На сихъ основаніяхъ Государственный Совѣтъ полагаетъ: представленіе Генералъ-Губернатора Хованскаго утвердить, съ тѣмъ, чтобы мѣстное Начальство, доставивъ нынѣ же Министерству Финансовъ признаваемое имъ необходимымъ для учета свѣденіе, отдало въ свое время отчетъ въ собранной и израсходованной на воинскія потребности суммѣ; а впредь, въ представляемыхъ Министерству смѣтахъ земскихъ повинностей, присовокупляло со всею подробностію и удовлетворительностію всѣ вышеупомянутыя объясненія.

Резолюція. Его Императорское Величество, послѣдовавшее въ Общемъ Собраніи Государственнаго Совѣта мнѣніе по дѣлу о сборѣ на воинскія потребности по Витебской Губерніи, Высочайше утвердить соизволилъ и повелѣлъ исполнить. *За Предсѣдателя Государственнаго Совѣта Князь Александръ Голицынъ.*

Представленіе Министра Финансовъ. Удовлетвореніе потребностями всякаго рода, а въ особенности отопленіемъ и освѣщеніемъ войскъ, квартирующихъ по разнымъ мѣстамъ Витебской Губерніи (кромѣ войскъ, собирающихся при Динабургской крѣпости), отнесено тамъ къ числу натуральныхъ повинностей обывателей и производится раскладками по повѣтамъ.

Хотя въ представленной отъ мѣстнаго Начальства смѣтѣ земскихъ повинностей оной Губерніи на трехъ-лѣтіе съ текущаго 1829 года и было предположено, обративъ сказанную повинность изъ личной въ денежную, назначить къ сбору 25.000 руб. ежегодно для совершеннаго покрытія означенныхъ воинскихъ потребностей, но въ Высочайше утвержденномъ 9 Декабря 1828 года мнѣніи Государственнаго Совѣта постановлено по сей статьѣ: какъ предположеніе удовлетворятъ квартирующія въ разныхъ мѣстахъ Губерніи

войска потребностями всякаго рода; въ особенности же отопленіемъ и освѣщеніемъ не натурою по раскладкамъ, но на счетъ денежнаго сбора, представляетъ большія неудобства; и поелику въ объясненіяхъ Губернскаго Начальства не видно удостовѣренія, что представляемый распорядокъ послужитъ облегченіемъ для обывателей, а также нѣтъ и опредѣлительныхъ для сего назначенія правилъ, отъ чего можетъ возвыситься расходъ противъ дѣйствительной потребности, то оставить въ смѣтѣ по прежнему, только сумму 40.000 руб. въ годъ для войскъ при Динабургской крѣпости; остальную же 25.000 руб. для прочихъ войскъ ежегодно полагаемую, изъ смѣты изключить; мѣстному же Начальству предоставить войти въ ближайшее соображеніе сего предмета, а въ случаѣ полнаго убѣжденія въ пользѣ упомянутаго его предположенія, сдѣлать о томъ во всей подробности особое представленіе для дальнѣйшаго распоряженія.

Нынѣ поступило къ Министру Финансовъ отношеніе по сему предмету Г. Генералъ-Губернатора Витебскаго, Могилевскаго, Смоленскаго и Калужскаго, изъ коего видно слѣдующее:

Витебской Губерніи Маршалъ, сообщивъ обстоятельство сіе Повѣтовымъ Маршаламъ, требовалъ ихъ по оному заключенія.

Повѣтовые Маршалы, разсуждая о предметѣ таковаго требованія, приняли соображеніе:

Во первыхъ, что при бѣдномъ состояніи жителей Витебской Губерніи и при умножившихся земскихъ повинностяхъ, къ выполненію оныхъ представляется возможность единственно чрезъ общее участіе и уравнительное распредѣленіе тягостей; но какъ квартированіе войскъ не равно занимаетъ всю Губернію, а всегда почти нѣкоторые уѣзды болѣе противу другихъ сему подвергаются, иные же, по отдаленности своей отъ тѣхъ уѣздовъ, которые бываютъ заняты постоями, не могутъ участвовать въ доставкѣ нужныхъ для войскъ предметовъ; то единственнымъ и облегчительнѣйшимъ почитается средствомъ исполнять требованія военныя изъ суммъ земскаго сбора, каковый взимается со всѣхъ жителей со всевозможнымъ уравненіемъ.

Во вторыхъ. Хотя по разнообразному и часто перемѣняющемуся расположенію войскъ, нельзя учинить точнаго изчисленія всѣхъ издержекъ, необходимыхъ къ отправленію сей повинности, такъ какъ квартированіе войскъ подвержено перемѣнамъ; однакожъ за всѣмъ тѣмъ по соображенію употребленныхъ для сего въ прошедшихъ годахъ расходовъ, опредѣленіе двадцать пять тысячь рублей ежегодно, (кромѣ необходимостей для войскъ, около Динабурга собирающихся) можетъ быть достаточнымъ въ томъ уваженіи, что могущій быть остатокъ одного года причисляться будетъ къ расходу на слѣдующій годъ. Во всякомъ же случаѣ употребленіе для сего на законномъ основаніи суммъ земскаго сбора менѣе затруднительно въ удовлетвореніе военныхъ потребностей и не будетъ уже подвергать жителей отвлеченію отъ свойственныхъ имъ занятій, иногда въ самонужнѣйшее время, и тѣмъ убыткамъ и затрудненіямъ, какія испытываются въ раздробительномъ изъ отдаленнѣйшихъ мѣстъ доставленіе всего нужнаго.

По всѣмъ симъ уваженіямъ Повѣтовые Маршалы, журнальнымъ постановленіемъ изъявили всеобщее отъ лица цѣлаго Дворянства желаніе, дабы повинность довольствованія войскъ зависящими отъ земли потребностями, отправляема была изъ суммъ земскаго сбора, и о ходатайствѣ о томъ, по изъясненному о семъ въ смѣтѣ предположенію, сдѣлали чрезъ Губернскаго Маршала представленіе къ бывшему Гражданскому Губернатору Сорокунскому, за выбытіемъ коего, по случаю назначенія Губернаторомъ въ Бессарабскую Область, Исправляющій должность его, Витебскій Вице-Губернаторъ Князь Давыдовъ, сообразивъ означен-

ное предположеніе Дворянства съ имѣющимися въ дѣлахъ Губернатора свѣденіями, вошелъ къ Г. Генералъ-Губернатору съ представленіемъ, въ коемъ изъясняетъ, что удовлетвореніе сему предположенію онъ признаетъ съ своей стороны сколько необходимымъ, столько и полезнымъ къ облегченію жителей: ибо въ доставленіи квартирующимъ войскамъ натурою отопленія и освѣщенія, на устройство въ лѣтнее время лагерей потребныхъ матеріаловъ, какъ то: дровъ, жердей, хворосту и прочаго и въ отводѣ пастбищныхъ мѣстъ, представлялось и представляется, по бѣдности жителей, всегда величайшее затрудненіе; при томъ же уравнительность въ отправленіи сей повинности между всѣми жителями Губерніи, никогда соблюдена быть не можетъ: ибо въ одномъ уѣздѣ квартируетъ болѣе войскъ, въ другомъ менѣе, и во многихъ и нисколько; а потому одни уѣзды несутъ болѣе тягости, а другіе менѣе, и если бы назначить пособіе съ тѣхъ уѣздовъ, кои менѣе обременены постоемъ, то и сіе представляетъ почти совершенную невозможность, потому, что съ назначеніемъ доставленія какихъ-либо матеріаловъ, какъ напримѣръ: дровъ съ того уѣзда, гдѣ войскъ на квартирахъ не находится, потребуется на перевозку оныхъ иногда за сто и болѣе верстъ значительное число поселянъ съ подводами, чѣмъ они отвлекутся отъ домашнихъ своихъ работъ съ сугубымъ изнуреніемъ въ дорогѣ и съ понесеніемъ ущерба въ хозяйствѣ, которое и безъ того въ Витебской Губерніи скудно; назначеніе пастбищъ натурою представляетъ равномѣрное затрудненіе и раждаетъ жалобы владѣльцевъ на обремененіе и неуравнительность, по слѣдующимъ причинамъ: если двумъ или тремъ помѣщикамъ не означено будетъ отвесть въ которомъ-либо году пастбища, то по выступленіи войскъ въ слѣдующемъ году на новыя квартиры, прочіе владѣльцы въ томъ уѣздѣ, гдѣ квартировали войска, не будутъ уже имѣть сей тягости; почему справедливость бы требовала удовлетворить тѣхъ помѣщиковъ, кои выполнили сію повинность на счетъ тѣхъ, кои не были оною обременены; но для сего представится нужнымъ денежный сборъ, во всякомъ случаѣ и затруднительный и недозволенный закономъ; напротивъ того удовлетвореніе всѣхъ сихъ предметовъ изъ общихъ суммъ земскаго сбора, чрезъ законное употребленіе онаго отвратитъ всѣ сіи затрудненія, и удовлетвореніе воинскихъ требованій будетъ исполняться съ большею поспѣшностію; расположеніе же на цѣлую Губернію 25.000 рублей суммы, изъ которой Дворянство предполагаетъ возможнымъ удовлетворять всѣмъ означеннымъ потребностямъ, не произведетъ значительнаго налога: ибо придется прибавить на каждую ревизскую душу по 8 копѣекъ съ долями. Г. Генералъ-Губернаторъ, по надлежащемъ соображеніи всѣхъ обстоятельствъ таковаго представленія, находя правильными, какъ опредѣленіе Дворянства Витебской Губерніи, такъ и мнѣніе Вице-Губернатора, коими за необходимое для пользы жителей признается удовлетворять воинскимъ потребностямъ не натурою отъ обывателей, а посредствомъ денежнаго сбора земской повинности,—проситъ Министра Финансовъ на приведеніе сего предположенія въ дѣйствіе, исходатайствовать Высочайшее Его Императорскаго Величества соизволеніе.

Министръ Финансовъ, сообразивъ сіи объясненія, не находитъ оныя опредѣлительными, а сверхъ того обращеніе сей повинности во всѣхъ мѣстахъ Витебской Губерніи изъ личной въ денежную, можетъ подать поводъ къ произвольнымъ дѣйствіямъ. Пастбищныя мѣста разрѣшено уже положеніемъ Комитета Гг. Министровъ 22 Генваря 1824 нанимать на счетъ земскаго сбора; но на одинъ сей предметъ не требуется 25.000 руб. ежегодно.

Нѣтъ подробнаго объясненія: по скольку на

каждый предметъ требуется изъ остальнаго количества сей суммы, за удовлетвореніемъ расхода по найму пастбищь. По сему и по опасенію запутанности расчетовъ, непомѣрныхъ въ послѣдствіи денежныхъ сборовъ, умноженія недоимокъ и произвольной траты денегъ, нельзя безъ подробнаго постановленія о семъ предметѣ допустить, чтобы войскамъ, расположеннымъ на правилахъ постойной повинности въ деревняхъ, вообще доставляемы были потребности на счетъ земскаго сбора.

Основываясь на семъ, Министръ Финансовъ полагаетъ: на сей разъ, для избѣжанія остановки, собрать главнѣйше на наемъ пастбищныхъ мѣстъ по 4 копѣйки съ души, что и составитъ съ платящихъ въ Витебской Губерніи общія земскія повинности 281.645 душъ мѣщанъ и крестьянъ всѣхъ наименованій 11.265 руб. 80 коп. въ годъ; а за тѣмъ потребовать отъ Генералъ-Губернатора объясненіе: на какіе предметы, въ какомъ общемъ количествѣ оныхъ по Губерніи и по скольку именно на каждую статью полагается опредѣлить суммы для войсковыхъ потребностей, основано на разчисленіи количествъ на установленныхъ правилахъ; наконецъ, гдѣ, т. е. въ городахъ, или по повѣтамъ въ селеніяхъ, квартируютъ войска, въ обывательскихъ ли домахъ, или въ выстроенныхъ на счетъ земства помѣщеніяхъ?

О чемъ Министръ Финансовъ имѣетъ честь представить на благоразсмотрѣніе Государственнаго Совѣта.

3062.—Августа 2. Именный, объявленный Главнокомандующему Отдѣльнымъ Кавказскимъ Корпусомъ Дежурнымъ Генераломъ Главнаго Штаба.—*О учрежденіи Ордонансъ-Гауза въ Эриванской крѣпости.*

Государь Императоръ Высочайше повелѣть соизволилъ: учредить въ крѣпости Эриванѣ Ордонансъ-Гаузъ втораго класса по штату 27 Іюня 1817 года.

3063. — Августа 3. (*) Высочайше утвержденный штатъ Временнаго Отдѣленія при Государственномъ Коммерческомъ Банкѣ, для взыскиванія по протестованнымъ векселямъ, съ временнымъ прибавленіемъ нѣсколько чиновниковъ при Канцеляріи Правленія Банка.

(См. въ конецъ Тома.)

3064. — Августа 3. Именный, объявленный Его Императорскому Высочеству Цесаревичу Управляющимъ Главнымъ Штабомъ. — *О производствѣ жалованья и столовыхъ денегъ Штабъ и Оберъ-Офицерамъ Тульскаго Александровскаго Училища.*

Государь Императоръ Высочайше повелѣть соизволилъ: Штабъ и Оберъ-Офицерамъ Тульскаго Александровскаго Дворянскаго Военнаго Училища производить жалованье по Армейскимъ окладамъ, сообразно Высочайше утвержденной 12 Декабря 1816 года табели, и столовыя деньги, по примѣру производства оныхъ въ Кадетскихъ Корпусахъ, въ слѣдующемъ количествѣ: Директору Училища противъ Помощника Директора Московскаго Кадетскаго Корпуса по 2000, Инспектору классовъ по 1000 руб., младшему Штабъ-Офицеру по 500, а Штабсъ-Капитану, Поручику и Подпоручику по 300 руб. ассигнаціями въ годъ каждому, выдавая оные изъ остатковъ отъ процентной суммы съ капитала Училища.

3065. — Августа 5. Сенатскій, съ приписаніемъ Высочайше утвержденнаго мнѣнія Государственнаго Совѣта. — *О назначеніи на 1829 годъ акциза на частную соль, добытую на Лиманахъ Чернаго моря.*

(*) Распубликованъ отъ Сената при указѣ 4 Сентября. (см. 3135.)

1829

Правительствующій Сенатъ слушали представленіе Г. Министра Финансовъ, въ которомъ изъясняетъ, что мнѣнія Государственнаго Совѣта, Высочайше утвержденнаго въ 22 день Декабря 1828 года, о соляныхъ озерахъ и другихъ соляныхъ источникахъ, какъ внутри и внѣ Крымскаго полуострова на земляхъ владѣльческихъ находящихся, такъ и по Губерніямъ: Херсонской и Екатеринославской, 5 пункта статьею 3 повелѣно: назначеніе акциза съ соли, добываемой частными людьми на земляхъ, имъ принадлежащихъ, дѣлать ежегодно и объяснять о томъ Государственному Совѣту въ представленіяхъ Министра Финансовъ при внесеніи табели о продажныхъ цѣнахъ соли по Государству. Херсонской Губерніи въ Одесскомъ уѣздѣ на Лиманахъ Чернаго моря, и въ особенности Куяльницкомъ, съ 1824 года начала родиться соль, къ употребленію въ пищу человѣческую годная, которую жители прилегающихъ къ Лиману селеній добыли въ значительномъ количествѣ и съ утвержденія Комитета Гг. Министровъ обращаютъ въ продажу по уплатѣ напередъ въ казну акциза по 60 коп. съ пуда. Въ Апрѣлѣ сего 1829 года Херсонская Казенная Палата донесла, что помѣщица Коллежская Совѣтница Дембровская предувѣдомила оную о намѣреніи своемъ, на основаніи 4 и 5 пунктовъ онаго мнѣнія Государственнаго Совѣта, добывать соль на части Куяльницкаго Лимана, смежной съ землею, полученною родителемъ ея отъ Правительства, а ей по наслѣдству отъ него доставшеюся, буде оная по примѣру прежнихъ лѣтъ родится и въ лѣтѣ сего 1829 года. Предписавъ Херсонской Казенной Палатѣ разрѣшить Дембровской на части Куяльницкаго Лимана, къ дачѣ ея принадлежащей, добываніе соли, и пріемля во вниманіе, что Лиманская соль противъ Крымской, будучи ближе къ Губерніямъ многолюднымъ, при взиманіи съ оной акциза только по 60 коп. съ пуда, легко можетъ подрывать продажу Крымской соли, онъ Министръ Финансовъ входилъ съ представленіемъ въ Государственный Совѣтъ, о назначеніи на сей 1829 годъ акциза съ соли, доселѣ въ Херсонской Губерніи въ Одесскомъ уѣздѣ на Лиманахъ Чернаго моря добытой, и которая въ лѣтѣ сего года будетъ вновь добыта, по 70 коп. съ пуда на существующихъ правилахъ. Онъ Министръ Финансовъ, представляя при семъ Привительствующему Сенату въ засвидѣтельствованномъ спискѣ мнѣніе Государственнаго Совѣта, Высочайше утвержденное въ 10 день Іюля сего 1829 года по вышеписанному представленію его, доноситъ, что поелику приведеніе на мѣстѣ въ исполненіе сего Высочайшаго повелѣнія не терпѣло отлагательства, то предписано уже отъ него Херсонской Казенной Палатѣ, продажу Лиманской соли со взиманіемъ съ покупателей по 60 к. за пудъ, немедленно прекратить и, приведя наличную соль въ извѣстность, открыть продажу со сборомъ вновь назначеннаго акциза по 70 копѣекъ съ пуда. Въ означенномъ же мнѣніи изъяснено: „Государственный Совѣтъ въ Департаментѣ Экономіи и въ Общемъ Собраніи, разсмотрѣвъ представленіе Министра Финансовъ о назначеніи на 1829 годъ акциза на частную соль, добытую на Лиманахъ Чернаго моря, полагаетъ: предположеніе Министра Финансовъ утвердить.“ *А на томъ мнѣніи написано:* Его Императорское Величество, воспослѣдовавшее въ Общемъ Собраніи Государственнаго Совѣта мнѣніе, по дѣлу о назначеніи на 1829 годъ акциза на частную соль, добытую на Лиманахъ Чернаго моря, Высочайше утвердить соизволилъ и повелѣлъ исполнить. *За Предсѣдателя Государственнаго Совѣта подписалъ Князь Александръ Голицынъ.* 10 Іюля 1829. Приказали: о должномъ исполненіи означеннаго Высочайше утвержденнаго мнѣнія Государственнаго Совѣта, о назначеніи на 1829 годъ акциза на

частную соль, добытую на Лиманахъ Чернаго моря, предписать Херсонской Казенной Палатѣ указомъ, каковыми для свѣденія дать знать всѣмъ Губернскимъ и Областнымъ Правленіямъ и Правительствамъ, Присутственнымъ мѣстамъ, Гг. Министрамъ, Военнымъ Генералъ-Губернаторамъ, Военнымъ Губернаторамъ, управляющимъ гражданскою частію, и Генералъ-Губернаторамъ; а Святѣйшему Правительствующему Синоду, С. Петербургскимъ и Московскимъ Правительствующаго Сената Департаментамъ и Общимъ оныхъ Собраніямъ, сообщить вѣденія.

3066. — Августа 5. (*) Привиллегія, выданная Маркшейдеру 9 класса Смирнову, *на вновь изобрѣтенную круговращательную паровую машину.*

Его Императорское Высочество Государь Цесаревичъ, Главнокомандующій Литовскимъ Отдѣльнымъ Корпусомъ, отъ 25 Маія 1828 года, препроводилъ въ Министерство Внутреннихъ дѣлъ прошеніе Колывано-Воскресенскихъ заводовъ Гиттенферваltера 10 класса Смирнова, находящагося при Варшавскомъ Военномъ Арсеналѣ, о выдачѣ ему на изобрѣтенную имъ круговращательную паровую машину привиллегіи, на исключительное право пользоваться симъ изобрѣтеніемъ въ теченіе десяти лѣтъ.

Гиттенферваltеръ Смирновъ въ прошеніи своемъ изъяснилъ, что сія круговращательная машина, имѣетъ противъ прямодвижущей главнѣйшія выгоды, въ томъ: 1) что въ пароходахъ и повозкахъ она можетъ быть употребляема безъ маховаго колеса; 2) что предѣлы силъ ея, послѣ предѣловъ упругости пара, опредѣляются, какъ и въ прямодвижущихъ, діаметромъ и длиною цилиндра, заключающаго въ себѣ механизмъ; она можетъ быть и во 150 лошадей и даже болѣе; 3) что прислуги и осторожностей она требуетъ менѣе, а равно и построеніе оной будетъ стоить, по крайней мѣрѣ, 25 процентами дешевле прямо движущей; 4) что она, не имѣя огромнаго механизма, соединяющаго въ прямодвижущихъ машинахъ поршень съ главнымъ валомъ, сберегаетъ всю ту силу, которой въ сихъ послѣднихъ оный механизмъ требуетъ на свое движеніе, какъ равно при оборотѣ механизмомъ колѣна; 5) что въ нѣкоторыхъ случаяхъ вмѣсто пара она съ великою пользою можетъ быть приводима въ движеніе паденіемъ воды; и 6) что она можетъ служить водянымъ насосомъ, всасывающимъ и вмѣстѣ нагнетательнымъ, а также раздувальнымъ мѣхомъ, и замѣнить мѣхи цилиндрическіе.

Изобрѣтеніе сіе, какъ видно изъ представленнаго чертежа, модели и описанія, состоитъ въ слѣдующемъ: въ чугунномъ, хорошо выточенномъ внутри цилиндрѣ, прикрѣпленномъ къ неподвижной подставкѣ, утвержденъ барабанъ, обращающійся на оси вмѣстѣ съ тремя вложенными въ оный крыльями, которыя двигаются къ оси, и къ цилиндру помощію двойныхъ колесъ, находящихся въ барабанѣ. Барабанъ сей обращается въ цилиндрѣ посредствомъ пара, въ него пропускаемаго. — При семъ обращеніи крылья поперемѣнно то уходятъ въ барабанъ, приближаясь къ оси, то выходятъ изъ него, подаваясь къ цилиндру. Первое движеніе они дѣлаютъ для того, чтобъ пройти подъ придѣланную къ цилиндру подушку, которая, касаясь плотно барабана, препятствуетъ пару выходить въ семъ мѣстѣ; а чрезъ второе движеніе доходятъ до цилиндра и такимъ образомъ заграждаютъ внутри цилиндра путь пару, который по упругости своей, силясь распространиться и упираясь въ крылья барабана, приводитъ механизмъ онаго въ круговое движеніе.

Для вящшаго же въ семъ дѣлѣ удостовѣренія и поясненія Гиттенферваltеръ Смирновъ представилъ подробное описаніе и чертежи

(*) Распубликована отъ Сената 19 Августа.

всему дѣлопроизводству, съ коего, равно какъ и съ чертежей копіи приложены при семъ подъ лит. А и В., подлинные же описаніе и чертежъ, а равно и модель хранятся Министерства Внутреннихъ дѣлъ въ Департаментѣ Государственнаго Хозяйства и Публичныхъ Зданій.

По разсмотрѣніи всего вышеписаннаго въ Совѣтѣ Министерства Внутреннихъ дѣлъ, оный находя, что машина сія вовсе отлична въ устройствѣ своемъ отъ машинъ, донынѣ извѣстныхъ, и что она, судя по описанію, обѣщаетъ весьма важную пользу, полагалъ: на основаніи 11 § Высочайшаго Манифеста о привиллегіяхъ, просьбу Гиттенфервалтера Смирнова представить на разрѣшеніе Государственнаго Совѣта. — Министръ Внутреннихъ дѣлъ, соглашаясь съ мнѣніемъ Совѣта Министерства, представлялъ прошеніе Смирнова Государственному Совѣту, который журналомъ Департамента Государственной Экономіи 28 Сентября 1828 года, Высочайшаго утвержденія удостоеннымъ 14 Ноября 1828 года, положилъ: просимую Гиттенфервалтеромъ Смирновымъ привиллегію выдать на законномъ основаніи.

Отъ 13 минувшаго Іюля получено отъ Министра Финансовъ увѣдомленіе, что Государь Императоръ Всемилостивѣйше повелѣть соизволилъ слѣдующія за выдачу привиллегіи Гиттенфервалтеру (что нынѣ Маркшейдеръ 9 класса) Смирнову на изобрѣтенную имъ круговращательную паровую машину, пошлинныя деньги 1500 рублей выдать изъ Государственнаго Казначейства.

Согласно вышеупомянутому положенію Государственнаго Совѣта, и на основаніи Высочайшаго Манифеста 17 Іюня 1812 года, Управляющій Министерствомъ Внутреннихъ дѣлъ даетъ сію привиллегію Маркшейдеру 9 класса Смирнову, которому симъ позволяется означенное изобрѣтеніе производить, употреблять, продавать, дарить, въ залогъ и наслѣдникамъ отдавать, какъ его собственность, и пользоваться симъ правомъ исключительно во всѣхъ Россійскихъ Губерніяхъ, и Областяхъ въ теченіи десяти лѣтъ отъ нижеписаннаго числа. Пошлина 1500 рублей изъ Государственнаго Казначейства принята. Во увѣреніе чего сія привиллегія рукою Управляющаго Министерствомъ Внутреннихъ дѣлъ подписана и печатью Министерства Внутреннихъ дѣлъ утверждена. Въ Санктпетербургѣ 1829 года Августа въ 5 день.

3067.—Августа 5. (*) Привиллегія, выданная Надворному Совѣтнику Миллеру, *на усовершенствованную имъ мукомольную мельницу*.

Статсъ-Секретарь Муравьевъ отъ 14 Генваря сего 1829 года сообщилъ Министру Внутреннихъ дѣлъ, что Государь Императоръ, разсмотрѣвъ всеподданнѣйшую его Министра докладную записку, по просьбѣ жительствующаго въ Варшавѣ Надворнаго Совѣтника Миллера о усовершенствованной имъ мукомольной мельницѣ, приспособленной къ силѣ человѣка, лошадей, воды, вѣтра и паровъ, Высочайше соизволяетъ, чтобы Миллеру предоставлено было право просить привиллегію на всѣ вновь сдѣланныя имъ дополненія къ усовершенствованной имъ мельницѣ узаконеннымъ порядкомъ на 10 лѣтъ. Что же касается до взноса пошлинъ, то Его Величество повелѣть соизволилъ принять ихъ на счетъ Государственнаго Казначейства.

Изъ представленныхъ Надворнымъ Совѣтникомъ Миллеромъ описанія и рисунковъ видно, что сіе его усовершенствованіе заключается въ слѣдующемъ: мельница состоитъ изъ двухъ цилиндровъ закаленнаго желѣза съ желобками, сдѣланными вдоль оныхъ различнаго размѣра, они обращаются независимо одинъ отъ другаго съ равною или не равною скоростію, смо-

(*) Распубликована отъ Сената 19 Августа.

тря по надобности, треугольная призма, находящаяся надъ цилиндрами во всю длину оныхъ опредѣляетъ количество зеренъ, опускающихся между ими и производитъ первое давленіе; она устанавливается посредствомъ винта, смотря по крупности зерна. Между цилиндрами зерно раздробляется или мелется, по надобности, крупнѣе и мельче по мѣрѣ различной скорости, данной цилиндрамъ. Подъ цилиндрами помѣщается жерновъ деревянный, иногда и желѣзный, который обдѣланъ на подобіе терки; на немъ зерно цилиндрами еще мельче измалывается. Сей жерновъ поддерживается желѣзною подпоркою, или двойнымъ клиномъ и двумя винтами, коими можно его поднимать и опускать. Деревянный жерновъ къ цилиндрамъ прикасается слегка, а желѣзный жерновъ не доходитъ къ нимъ на толщину одной карточки; ручныя мельницы и мельницы большей силы, не имѣютъ иной разности, кромѣ величины цилиндровъ, и общей пропорціи. Первыя приводятся въ движеніе рукояткою, а послѣднія посредствомъ блоковъ и ремней. Ручныя мельницы имѣютъ рукава обыкновенно употребляемые, дабы, смотря по мелкости муки, оные удобно перемѣнять можно было; мельницы большей силы имѣютъ о шести полотнищахъ рукава, которые не перемѣняются. Въ обѣихъ мельницахъ рукава дѣлаются изъ шерсти волоса, или льняной канвы. Просѣвальная машина въ большихъ мельницахъ въ одно и тоже время сортируетъ муку. Рукава въ большихъ мельницахъ, могутъ служить нѣсколько лѣтъ безъ порчи, а посредствомъ движенія, производимаго въ нихъ не большимъ, позади ихъ находящимся колесомъ о шести зубцахъ, они остаются во всегдашней чистотѣ. Машина для очищенія зеренъ въ тоже время сортируетъ пшеницу на четыре разныя качества; что весьма важно въ молотьѣ; сія машина можетъ быть приспособлена и для дѣйствія рукояткою. По изъясненію изобрѣтателя, всѣ машины его отличаются совершенною простотою и прочностію; всѣ зависятъ отъ перваго составленія, даже цилиндры требуютъ поправки желобовъ по прошествіи 5 или 6 лѣтъ, и производство сіе весьма легко; система его совершенно новая, оною раздѣляется мука по внутреннему свойству ея, образомъ, донынѣ вовсе неизвѣстнымъ и невозможнымъ къ подражанію при каменныхъ жерновахъ, которые различаютъ муку только по мелкости и бѣлизнѣ ея. Большія мельницы, составляемыя въ три и до семи яруса, передающіе одинъ другому зерна, оставшіяся не смолотыми, требуютъ въ соразмѣрности менѣе рабочихъ, и все дѣйствіе въ нихъ производится съ большею чистотою. На сихъ мельницахъ, употребя четвертую или пятую долю силы, можно мелкой муки смолоть гораздо болѣе, нежели на лучшей мельницѣ каменными жерновами, и такой доброты, какой каменными жерновами получить не можно. Мука, будучи смолота холодною и сухою, сохраняется долгое время, и не имѣя примѣси песка, сырости и пригара, что необходимо бываетъ при молотьѣ каменными жерновами, сохраняетъ настоящій вкусъ и даетъ лучшій хлѣбъ.

Для вящшаго же въ семъ дѣлѣ удостовѣренія и поясненія, Надворный Совѣтникъ Миллеръ представилъ подробное описаніе и чертежи всему дѣлопроизводству, съ коего, равно какъ и съ чертежей, копіи приложены при семъ подъ лит: A, B, C, D, E, F и G; подлинные же описанія и чертежи хранятся Министерства Внутреннихъ дѣлъ, въ Департаментѣ Государственнаго Хозяйства и Публичныхъ Зданій.

По разсмотрѣніи всего вышеписаннаго въ Совѣтѣ Министерства Внутреннихъ дѣлъ, оный находя всѣ сдѣланныя Миллеромъ усовершенствованія къ мельницамъ приспособленнымъ къ силѣ человѣка и лошадей, воды, вѣтра и паровъ, полезными, полагалъ: на основаніи 11 §

Высочайшаго Манифеста о привиллегіяхъ, просьбу Надворнаго Совѣтника Миллера представить на разрѣшеніе Государственнаго Совѣта. Министръ Внутреннихъ дѣлъ, соглашаясь съ мнѣніемъ Совѣта Министерства, представлялъ прошеніе Миллера Государственному Совѣту, который журналомъ Департамента Государственной Экономіи 29 Марта, Высочайшаго утвержденія удостоеннымъ 22 Іюня 1829 года, положилъ: просимую Надворнымъ Совѣтникомъ Миллеромъ привиллегію выдать на законномъ основаніи.

Согласно вышеупомянутому положенію Государственнаго Совѣта, и на основаніи Высочайшаго Манифеста 17 Іюня 1812 года, Управляющій Министерствомъ Внутреннихъ дѣлъ даетъ сію привиллегію Надворному Совѣтнику Миллеру, которому симъ позволяется означенныя усовершенствованія производить, употреблять, продавать, дарить, въ залогъ и наслѣдникамъ отдавать, какъ его собственность, и пользоваться симъ правомъ исключительно во всѣхъ Россійскихъ Губерніяхъ и Областяхъ въ теченіи 10 лѣтъ отъ нижеписаннаго числа. Пошлина 1500 руб. изъ Государственнаго Казначейства принята. Во увѣреніе чего сія привиллегія рукою Управляющаго Министерствомъ Внутреннихъ дѣлъ подписана и печатью Министерства Внутреннихъ дѣлъ утверждена. Въ С. Петербургѣ 1829 года Августа въ 5 день.

3068. — Августа 5. (*) Высочайше утвержденное положеніе.—*О Начальникѣ Штаба по Корпусу Путей Сообщенія.*

Общія правила.

§ 1. Начальникъ Штаба избирается Главноуправляющимъ Путями Сообщенія изъ Генераловъ Корпуса Инженеровъ Путей Сообщенія и утверждается Высочайшимъ повелѣніемъ.

§ 2. Онъ находится при Главноуправляющемъ Путями Сообщенія, подъ непосредственнымъ его начальствомъ.

§ 3. Въ составъ Штаба входятъ Дежурный Штабъ-Офицеръ, Старшіе Адъютанты, Оберъ-Аудиторъ, Главный Медикъ, Начальникъ Отдѣленія по Коммиссаріатской части и всѣ чины Штаба, въ прилагаемомъ у сего штатѣ означенные. (**)

Обязанности, власть и отвѣтственность Начальника Штаба Корпуса Путей Сообщенія.

§ 4. Начальникъ Штаба обязанъ знать въ подробности весь составъ Корпуса Путей Сообщенія по частямъ: Инспекторской, Коммиссаріатской, Провіантской, Медицинской и Учебной.

§ 5. Долженъ имѣть вѣрные списки Генералитету, Штабъ и Оберъ-Офицерамъ и всѣхъ командъ, входящихъ въ составъ Корпуса, также списки класснымъ чиновникамъ, находящимся въ разныхъ мѣстахъ сего вѣдомства, какъ то: Учебныхъ заведеніяхъ, госпиталяхъ и проч.

§ 6. Долженъ имѣть вѣрное росписаніе Округовъ, баталіоновъ, ротъ и прочихъ командъ, съ показаніемъ Командировъ и мѣстъ расположенія оныхъ; обязанъ знать изъ донесеній Главноуправляющему Путями Сообщенія, состояніе въ оныхъ чиновъ, степень исправности и преимущество однихъ предъ другими въ различныхъ отношеніяхъ.

§ 7. Объ Учебныхъ заведеніяхъ Корпуса получаетъ такія свѣденія, изъ коихъ можно бы было видѣть, дѣйствуютъ ли они сообразно съ цѣлію, для которой учреждены, и съ правилами, имъ предназначенными, удостовѣряясь въ томъ чрезъ личное обозрѣніе, и въ противномъ случаѣ докладываетъ о томъ Главноуправляющему Путями Сообщенія.

(*) Распубликовано отъ Сената 18 Сентября. (**) См. въ концѣ Тома.

§ 8. О всѣхъ прибывающихъ въ Столицу Генералахъ, Штабъ и Оберъ-Офицерахъ Путей Сообщенія долженъ имѣть полныя свѣденія, по какому случаю кто изъ нихъ прибылъ, на какое время, гдѣ имѣетъ жительство, наблюдая, дабы никто не оставался въ Столицѣ долѣе означеннаго срока, исключая болѣзни, и даннаго на сіе позволенія; для сего прибывающіе въ Столицу младшіе Начальника Штаба чинами, должны къ нему являться лично и получать билеты для пребыванія въ Столицѣ, а старшіе присылать письменныя свѣденія.

§ 9. О всѣхъ прибывающихъ въ Столицу командахъ Путей Сообщенія и выступающихъ изъ оной, или проходящихъ только, долженъ имѣть предварительно подробныя свѣденія и докладывать Главноуправляющему.

§ 10. Онъ долженъ имѣть предварительно полныя свѣденія о производимыхъ и предпринимаемыхъ вѣдомствомъ Путей Сообщенія работахъ, равно какъ и о изысканіяхъ, съемкахъ и проч. относительно къ цѣли, мѣстностямъ, пространству и важности оныхъ, дабы сообразно съ сими свѣденіями могъ Начальникъ Штаба приводить въ исполненіе приказанія Главноуправляющаго по размѣщенію Офицеровъ и командъ, по представленіямъ, поступающимъ отъ Окружныхъ Начальниковъ и Директоровъ работъ, о назначеніи таковыхъ въ ихъ вѣденіе.

§ 11. Всѣ назначенія Офицеровъ, командировки, какъ по Корпусу, такъ и внѣ онаго, перемѣщенія отъ одной должности къ другой, по какимъ бы то причинамъ ни было, дѣлаются чрезъ посредство Начальника Штаба.

§ 12. Онъ долженъ имѣть полное свѣденіе о всѣхъ штрафахъ и взысканіяхъ, на Офицеровъ Корпуса по работамъ, по отчетности и по другимъ обстоятельствамъ налагаемыхъ.

§ 13. Начальникъ Штаба испрашиваетъ разрѣшенія Главноуправляющаго объ отпускахъ Офицеровъ и на прибытіе ихъ въ Столицу, для личныхъ объясненій по дѣламъ службы, представляя вмѣстѣ съ тѣмъ и о замѣщеніи таковыхъ на время отсутствія ихъ.

§ 14. Докладываетъ Главноуправляющему по представленіямъ частныхъ Начальниковъ объ оказываемыхъ Офицерами отличіяхъ по службѣ, равно какъ и объ упущеніяхъ по оной.

§ 15. Строго наблюдаетъ, чтобы жалованьемъ, аммуниціею и провіантомъ военно-рабочіе баталіоны и прочія команды по округамъ, снабжаемы были по положенію, въ опредѣленные для того сроки, по утвержденнымъ образцамъ и въ недлежащемъ качествѣ.

§ 16. Печется о томъ, чтобы всѣ больницы и лазареты вѣдомства Путей Сообщенія были содержимы въ наилучшемъ порядкѣ, снабжаемы бы были благовременно всѣми потребностями, и чтобы къ пользованію больныхъ употребляемо было все должное усердіе.

§ 17. Всѣ Офицеры, не получившіе еще надлежащаго назначенія и числящіеся по резерву Корпуса, состоятъ въ вѣденіи Начальника Штаба; команда нижнихъ чиновъ, находящихся при Главномъ Управленіи Путей Сообщенія, ему же подчиняется.

§ 18. Начальникъ Штаба имѣетъ въ своемъ вѣденіи художественныя заведенія Главнаго Управленія Путей Сообщенія, какъ-то: Литографію, Гравернную, Типографію и проч. и печется объ усовершенствованіи оныхъ по всѣмъ частямъ.

§ 19. По всѣмъ частямъ, входящимъ въ составъ Штаба, какъ-то: Инспекторской, Коммиссаріатской, Провіантской, госпитальной, военно-судной и учебной лично докладываетъ Главноуправляющему на общихъ правилахъ; и всякое замѣченное имъ отступленіе отъ установленнаго порядка и постановленій, тотчасъ доводитъ до его свѣденія, испрашивая приказаній къ принятію надлежащихъ мѣръ.

§ 20. Наблюдаетъ за исполненіемъ Высо-

чайшихъ приказовъ, предписаній Главноуправляющаго и разныхъ постановленій, и всѣ печатные экземпляры по принадлежности отъ себя разсылаетъ, къ кому слѣдуетъ.

§ 21. По всѣмъ требованіямъ разныхъ Начальственныхъ мѣстъ и лицъ, въ доставленіи надлежащихъ свѣденій, дѣлаетъ немедленное исполненіе и докладываетъ о томъ Главноуправляющему къ свѣденію.

§ 22. Наблюдаетъ за успѣшнымъ вообще движеніемъ дѣлъ въ Штабѣ, и о нерѣшеныхъ дѣлахъ получаетъ за каждый мѣсяцъ отъ Дежурнаго Штабъ-Офицера вѣдомости съ показаніемъ, за чѣмъ сіи дѣла остановились.

Причины остановки Начальникъ Штаба обязанъ отвращать, докладывая о нерѣшеныхъ дѣлахъ ежемѣсячно Главноуправляющему.

§ 23. Начальникъ Штаба имѣетъ право сноситься, съ кѣмъ слѣдуетъ, во всѣхъ тѣхъ случаяхъ, гдѣ предстоитъ надобность получить свѣденіе, долженствующее объяснить дѣло, или ускорить рѣшеніе онаго; кромѣ однако жъ такихъ Начальственныхъ мѣстъ и лицъ, сношеніе съ коими, по установленнымъ правиламъ, зависитъ непосредственно отъ лица Главноуправляющаго.

§ 24. Во время кратковременнаго отсутствія Главноуправляющаго, Начальникъ Штаба распоряжается въ дѣлахъ, до его части относящихся, тѣмъ порядкомъ, какой отъ Главноуправляющаго приказанъ будетъ.

§ 25. Всѣ приказанія Главноуправляющаго, объявляемыя Начальникомъ Штаба, исполняются какъ повелѣнія самаго Главноуправляющаго.

§ 26. По приказанію Главноуправляющаго осматриваетъ Инспекторскимъ смотромъ команды и другія части, въ составѣ Корпуса находящіяся.

§ 27. Если будетъ кто либо замѣченъ въ упущеніи по должности, неисправномъ содержаніи ввѣренной части, въ медленности или въ невыполненіи приказаній и несоблюденіи формы въ одеждѣ: то о изысканіи съ таковыхъ, находящихся подъ командою старшихъ въ чинѣ, представляетъ рапортами, а младшимъ предписываетъ къ исполненію; въ случаяхъ же особой важности, доводитъ до свѣденія Главноуправляющаго.

§ 28. Начальникъ Штаба имѣетъ право, за упущенія по должности и за невыполненіе существующихъ постановленій, арестовать Оберъ-Офицеровъ и Штабъ-Офицеровъ, кромѣ токмо управляющихъ отдѣльными частями и Директоровъ работъ, о коихъ, въ таковыхъ случаяхъ, немедленно доноситъ Главноуправляющему, испрашивая дальнѣйшихъ его приказаній.

§ 29. Нижнимъ чинамъ за малыя преступленія Начальникъ Штаба опредѣляетъ наказаніе собственною властію.

§ 30. Непосредственному вѣденію Начальника Штаба подчиняются всѣ чины Штаба Корпуса Путей Сообщенія.

§ 31. Во всѣхъ прочихъ случаяхъ, здѣсь непоименованныхъ, преимущества и власть Начальника Штаба, относительно ко всѣмъ частямъ Корпуса, вѣденію Штаба подлежащимъ, равны будутъ власти и преимуществамъ, даннымъ для Начальниковъ Корпусныхъ Штабовъ.

§ 32. Начальникъ Штаба подвергается отвѣтственности за невыполненіе въ точности приказаній Главноуправляющаго и за недоведеніе до свѣденія его обстоятельствъ, требующихъ употребленія власти самаго Главноуправляющаго.

О Дежурномъ Штабъ - Офицерѣ и прочихъ чинахъ по Штабу Корпуса Путей Сообщенія.

§ 33. Дежурный Штабъ-Офицеръ избирается изъ Штабъ-Офицеровъ Корпуса Путей Сообщенія и опредѣляется Высочайшимъ повелѣніемъ, по представленію Главноуправляющаго.

§ 34. Онъ, какъ старшій въ Штабѣ, полу-

часть и въ точности исполняетъ всѣ приказанія, Начальникомъ Штаба данныя.

§ 35. Всѣ дѣла въ Штабѣ, относящіяся до части Инспекторской, изготовляются, по даннымъ резолюціямъ, Старшими Адъютантами, а по части Коммиссаріатской и проч. Начальникомъ Отдѣленія, подъ руководствомъ Дежурнаго Штабъ-Офицера, который отвѣтствуетъ за правильное и благовременное оныхъ изготовленіе и отправленіе; наблюдаетъ, чтобы движеніе дѣлъ въ Штабѣ производилось безъ медленности, въ случаѣ жъ замѣченнаго упущенія, доводитъ до свѣденія Начальника Штаба.

§ 36. Дежурный Штабъ-Офицеръ, состоя самъ подъ командою Начальника Штаба, имѣетъ подъ начальствомъ своимъ всѣхъ чиновъ, Штабъ составляющихъ, за исключеніемъ Оберъ-Аудитора и Главнаго Медика, которые непосредственно подчиняются Начальнику Штаба.

§ 37. Во время отсутствія или болѣзни Начальника Штаба, (если послѣдуетъ на то особый приказъ Главноуправляющаго), Дежурный Штабъ-Офицеръ заступаетъ его мѣсто, и руководствуясь данными правилами, исполняетъ его обязанности. Дежурный же Штабъ-Офицеръ въ подобныхъ случаяхъ, замѣщается старшимъ въ чинѣ изъ Старшихъ Адъютантовъ.

§ 38. Старшіе Адъютанты, Оберъ-Аудиторъ, Главный Медикъ, Начальникъ Отдѣленія по Коммиссаріатской части и прочіе Чиновники Штаба исполняютъ обязанности по возложеннымъ на нихъ должностямъ, на основаніи существующихъ постановленій.

§ 39. Штабъ Корпуса Путей Сообщенія состоитъ изъ 4 Отдѣленій.

Въ 1 и 2-мъ Отдѣленіяхъ, составляющихъ Дежурство Штаба и управляемыхъ Старшими Адъютантами, будутъ производиться дѣла по всѣмъ предметамъ части Инспекторской.

Въ 3-мъ, состоящемъ подъ вѣденіемъ Начальника изъ классныхъ Чиновниковъ, всѣ дѣла, относящіяся до части Коммиссаріатской, Провіантской, по содержанію больницъ, Учебныхъ и Художественныхъ заведеній, кромѣ Контрольной части.

И въ 4-мъ, управляемомъ Оберъ-Аудиторомъ, будутъ производиться всѣ военно-судныя и слѣдственныя дѣла по Корпусу, до военной части отношеніе имѣющія. — Дѣла сего 4-го Отдѣленія будутъ докладываемы Оберъ-Аудиторомъ непосредственно Начальнику Штаба, для представленія на разсмотрѣніе и разрѣшеніе Главноуправляющаго.

Резолюція. Быть по сему.

3069.—Августа 5. Сенатскій.—*О производствѣ вычета за гербовую бумагу при повышеніи чинами какъ военныхъ, такъ и гражданскихъ чиновниковъ, тою же монетою, за какую оная продается.*

Правительствующій Сенатъ слушали представленіе Г. Министра Финансовъ, въ которомъ изъясняетъ, что указомъ Правительствующаго Сената 23 Декабря 1825 года постановлено: съ чиновниковъ, получающихъ жалованье серебряною монетою, оною же взыскивать мѣсячный окладъ и прочія пошлины за повышеніе чинами. Но въ послѣдствіи по вступившимъ отъ Грузинской Казенной Экспедиціи и отъ Бѣлостокскаго Областнаго Правленія вопросамъ, онъ Министръ Финансовъ входилъ въ Правительствующій Сенатъ съ представленіями, что правило сіе не должно бы распространять на взыскиваемыя съ чиновъ гербовыя пошлины по 12 руб., и что въ семъ отношеніи надлежало бы постановить, дабы взысканіе за гербовую бумагу при повышеніи чинами производилось тою монетою, за какую оная продается на мѣстѣ. Таковыя его представленія утверждены указами Правительствующаго Сената 9 Августа 1826 и 31 Октября 1827 годовъ; но какъ означенные указы не предписаны къ повсемѣстному исполненію, то и остаются оные частными разрѣшеніями. Между тѣмъ изъ дѣлопроизводства по части

вычетовъ за повышеніе чинами, видно, что Казенныя Палаты тѣхъ Губерній, гдѣ чиновникамъ жалованье опредѣлено серебромъ, а продажа гербовой бумаги производится ассигнаціями, продолжаютъ взыскивать гербовыя пошлины серебряною монетою, не имѣя въ виду изъясненныхъ разрѣшеній Правительствующаго Сената. Министерство же Финансовъ, по вступающимъ иногда о томъ представленіямъ или просьбамъ, даетъ разрѣшенія на основаніи вышеприведенныхъ указовъ, не распространяя оныхъ общимъ правиломъ, но ограничиваясь удовлетвореніемъ вступающихъ требованій. Онъ Министръ Финансовъ для единообразнаго исполненія по изложенному предмету и для совершеннаго разрѣшенія вступающихъ въ Министерство Финансовъ вопросовъ и просьбъ, о мѣрѣ взысканія за гербовую бумагу при повышеніи чинами, полагалъ бы необходимымъ преподать къ повсемѣстному исполненію вышеупомянутые указы Правительствующаго Сената 9 Августа 1826 и 31 Октября 1827 годовъ. О чемъ представляя на дальнѣйшее благоразсмотрѣніе и рѣшеніе Правительствующаго Сената, испрашиваетъ указовъ онаго, кому слѣдуетъ, по настоящему дѣлу. Приказали: какъ указами Правительствующаго Сената: отъ 9 Августа 1826 и 31 Октября 1827 годовъ Грузинской и Бѣлостокской Казеннымъ Экспедиціямъ предписано, чтобъ вычетъ при повышеніи какъ Военныхъ, такъ и Гражданскихъ чиновниковъ за гербовую бумагу производить тою же монетою, за какую оная тамъ продается; то въ разрѣшеніе вступающихъ по сему предмету въ Министерство Финансовъ вопросовъ и просьбъ, предписать о исполненіи означенныхъ указовъ всѣмъ Казеннымъ Палатамъ и Экспедиціямъ.

3070. — Августа 5. Именный, данный Сенату.— *О преобразованіи Тифлисскаго благороднаго Училища въ Гимназію.*

Утвердивъ во 2 день сего мѣсяца, составленное въ Комитетѣ устройства учебныхъ заведеній, положеніе о Закавказскихъ Училищахъ съ штатомъ онымъ, Повелѣваю:

1. Существующее въ Тифлисѣ благородное Училище преобразовать въ Гимназію, съ открытіемъ коей, прекратить ежегодный отпускъ на означенное Училище 10.000 руб. серебромъ, опредѣленныхъ изъ суммы, выручаемой за шелкъ, приносимый въ даръ отъ Чарской Области.

2. На постройку дома для помѣщенія пансіона при Тифлисской Гимназіи, отпустить изъ Государственнаго Казначейства, въ распоряженіе Главноуправляющаго Грузіею Генералъ-Адъютанта Графа Паскевича-Эриванскаго, 25.000 руб. серебромъ.

3. Отпускъ изъ Государственнаго Казначейства суммъ на Закавказскія Училища, по утвержденному Мною штату сихъ заведеній, начать съ 1 Генваря будущаго года и производить по мѣрѣ приготовленія ихъ къ открытію; сообразно съ симъ Министерство Народнаго Просвѣщенія имѣетъ вносить предлежащіе на каждый годъ расходы въ свою смѣту, присовокупляя къ онымъ нужныя на наемъ или постройку домовъ для Закавказскихъ уѣздныхъ Училищъ издержки, смотря по мѣстнымъ обстоятельствамъ.

О приведеніи сего въ исполненіе, Правительствующій Сенатъ не оставитъ учинить надлежащее распоряженіе.

3071. — Августа 6. (*) Именный, данный Сенату. — *Объ упраздненіи должности Ѳеодоссійскаго Градоначальника.*

Упраздняя должность Ѳеодоссійскаго Градоначальника, Повелѣваемъ Таврическому Гражданскому Губернатору завѣдывать всѣми ея отношеніями, по близости Ѳеодосіи къ Губернскому городу.

3072. — Августа 6. Именный, объявленный въ приказѣ Управляющаго Гла-

(*) Распубликованъ отъ Сената 20 Августа.

вным Штабомъ. — *Объ учрежденіи въ Царскомъ Селѣ Александровскаго малолѣтнаго Кадетскаго Корпуса.*

Государь Императоръ Высочайше повелѣть соизволилъ: вмѣсто упраздненнаго Благороднаго пансіона, при Императорскомъ Царскосельскомъ Лицеѣ состоявшаго, учредить въ Царскомъ Селѣ Александровскій малолѣтный Кадетскій Корпусъ. О чемъ объявляется по всему Военному вѣдомству.

3073. — Августа 6. Высочайше утвержденное мнѣніе Государственнаго Совѣта, прописанное въ указѣ Сената 7 Сентября. — *О нераспространеніи десяти-лѣтней давности на зачетныя рекрутскія квитанціи.*

Правительствующій Сенатъ слушали: во-первыхъ, предложеніе Г. Управляющаго Министерствомъ Юстиціи, Товарища Министра Дашкова, при которомъ предложилъ къ надлежащему исполненію Высочайшее повелѣніе, о исполненіи воспослѣдовавшаго въ Государственномъ Совѣтѣ мнѣнія по вопросу, должна ли быть распространяема десяти-лѣтняя давность на зачетныя рекрутскія квитанціи? Во-вторыхъ, означенное мнѣніе, слѣдующаго содержанія: Государственный Совѣтъ въ соединенныхъ Департаментахъ Законовъ и Экономіи, разсмотрѣвъ докладъ Правительствующаго Сената по возникшему изъ дѣла помѣщика Аршеневскаго вопросу: должна ли быть распространяема 10-лѣтняя давность на зачетныя рекрутскія квитанціи? и найдя заключеніе Правительствующаго Сената по сему предмету правильнымъ, согласно съ онымъ, мнѣніемъ положилъ: постановить слѣдующее: 1) Кто въ теченіи 10 лѣтъ не просилъ о выдачѣ ему зачетной рекрутской квитанціи, тотъ, на основаніи Манифеста (28 Іюня) 1787 года, лишается на оное права. 2) Получившій квитанцію, хотя бы и не представилъ ее къ зачету въ теченіи 10 лѣтъ и болѣе, не лишается права на употребленіе оной, и 3) На семъ основаніи какъ разрѣшить случай помѣщика Аршеневскаго, такъ и вообще разрѣшать случаи, оному подобные. На семъ мнѣніи написано: Его Императорское Величество, воспослѣдовавшее мнѣніе въ соединенныхъ Департаментахъ Законовъ и Экономіи Государственнаго Совѣта по вопросу: должна ли быть распространяема 10-лѣтняя давность на зачетныя рекрутскія квитанціи? Высочайше утвердить соизволилъ и повелѣлъ исполнить. Подписалъ: *За Предсѣдателя Государственнаго Совѣта Князь Александръ Голицынъ.* И въ третьихъ, справку, что Правительствующій Сенатъ въ Общемъ Собраніи Санктпетербургскихъ Департаментовъ разсмотрѣвъ дѣло, въ которомъ, по случаю представленной Бурмистромъ помѣщика Аршеневскаго въ Тверское Рекрутское Присутствіе къ зачету за рекрута, по прошествіи десяти лѣтъ, квитанціи, данной изъ бывшей Военной Коллегіи 1807 года Сентября 28 дня, на крестьянина Данила Яковлева, записаннаго въ рабочіе люди, заключался общій вопросъ: должно ли распространять 10-лѣтнюю давность на зачетныя рекрутскія квитанціи, опредѣлилъ: Правительствующаго Сената Общее Собраніе, согласно мнѣнію Г. Управляющаго Министерствомъ Внутреннихъ дѣлъ, находитъ, что о десятилѣтней давности, въ отношеніи къ рекрутскимъ зачетамъ, встрѣчаются два вопроса: 1) Распространяется ли оная на право просить о выдачѣ квитанцій для зачета? и 2) Уничтожаетъ ли зачетъ людей по выданнымъ уже отъ Правительства квитанціямъ? Первый вопросъ разрѣшается мнѣніемъ Государственнаго Совѣта 14 Іюля 1810 года, коимъ уничтожены зачеты людей, опредѣленныхъ въ военное вѣдомство въ давнія времена по разнымъ случаямъ и узаконеніямъ; изъ чего слѣдуетъ, что съ уничтоженіемъ таковаго зачета, прекращено и право отыскивать зачетовъ, или просить о выдачѣ квитанцій; ибо

зачетъ не прежде можетъ быть сдѣланъ, какъ по выдачѣ узаконеннымъ порядкомъ квитанцій. Вторый вопросъ относится къ настоящему дѣлу, такъ какъ помѣщикъ Аршеневскій проситъ не о выдачѣ квитанціи, но о пріемѣ оной къ зачету. Кромѣ причинъ, которыя собственно въ семъ дѣлѣ заключаются, и по коимъ квитанція, принадлежащая Аршеневскому, находясь въ чужихъ рукахъ, по возникшему о ней судебному разбору, не могла быть въ свое время представлена къ зачету, находятся въ виду два примѣра, утверждающіе право Аршеневскаго на просимый имъ зачетъ, а именно: а) по поводу представленной отъ Ротмистра Миркевича квитанціи, которой протекло со дня выдачи болѣе 10-ти лѣтъ, Правительствующій Сенатъ отъ 24 Октября 1818 го, а предписалъ Санктпетербургской Казенной Палатѣ, что подводить подъ десятилѣтнюю давность, узаконенную Манифестомъ 1787 года Іюня 28, квитанцій на людей, въ натурѣ отданныхъ, не слѣдуетъ; поелику наборы бываютъ не ежегодно, да и при многихъ случающихся наборахъ, въ Высочайшихъ указахъ о пріемѣ къ зачету квитанцій, повелѣній не было; и б) Что имѣя въ соображеніи предъидущее отъ Сената разрѣшеніе, Г. Управлявшій Министерствомъ Внутреннихъ дѣлъ въ представленіи своемъ Комитету Гг. Министровъ, о встрѣтившемся по Ярославской Губерніи недоумѣніи въ пріемѣ къ зачету нѣсколькихъ квитанцій, коимъ истекло 10 лѣтъ, изъяснялъ, что десятилѣтняя давность, узаконенная Манифестомъ (28 Іюня) 1787 года, не можетъ служить правильнымъ основаніемъ къ уничтоженію квитанцій, и потому полагалъ принять оныя къ зачету. Каковое мнѣніе его Г. Управлявшаго, въ слѣдствіе состоявшагося въ Комитетѣ Гг. Министровъ 21 Декабря 1820 года положенія, Государь Императоръ Высочайше утвердить соизволилъ. По симъ уваженіямъ Общее Собраніе Сената хотя признаетъ, что по десятилѣтней давности слѣдуетъ уничтожать токмо право на отысканіе зачетныхъ квитанцій, а не на зачетъ по выданнымъ уже квитанціямъ, тѣмъ болѣе, что по подобному дѣлу крестьянъ Дементьевыхъ, Высочайше утвержденнымъ въ 23 день Іюля 1823 года мнѣніемъ Государственнаго Совѣта повелѣно сдѣлать имъ Дементьевымъ зачетъ поступившаго въ 1788 году въ стрѣлки во время бывшей съ Шведами войны крестьянина Максимова; но поелику обстоятельство сіе требуетъ общаго постановленія, такъ какъ наборы бываютъ не ежегодно и примѣры неисходатайствованія зачета по выданнымъ уже квитанціямъ могутъ встрѣчаться на будущее время, то о распространеніи предполагаемаго здѣсь правила на всѣ подобныя настоящему дѣла, поднесть Его Императорскому Величеству всеподданнѣйшій докладъ. Приказали: о должномъ по сему Высочайше утвержденному Его Императорскимъ Величествомъ мнѣнію Государственнаго Совѣта исполненіи, предписать всѣмъ Казеннымъ Палатамъ, Экспедиціямъ и Войсковымъ Канцеляріямъ указами, каковыми дать знать Гг. Министрамъ, Военнымъ Генералъ-Губернаторамъ, Генералъ-Губернаторамъ, Военнымъ Губернаторамъ, управляющимъ гражданскою частію, Градоначальникамъ, Гражданскимъ Губернаторамъ, Губернскимъ Правленіямъ, Правительствамъ и Присутственнымъ мѣстамъ; а въ Святѣйшій Правительствующій Синодъ, во всѣ Правительствующаго Сената Департаменты и Общія оныхъ Собранія сообщить вѣденія.

3074.—Августа 7. Именный, объявленный въ приказѣ Управляющаго Главнымъ Штабомъ.—*О эполетахъ, какіе носить Генераламъ, Штабъ и Оберъ-Офицерамъ всѣхъ Казачьихъ войскъ.*

Государь Императоръ Высочайше повелѣть соизволилъ: Генераламъ, Штабъ и Оберъ-Офицерамъ всѣхъ Казачьихъ войскъ и

Казачей Конной Артиллеріи, носить чешуйчатые эполеты, по образцу, Высочайше утвержденному для легкой Кавалеріи.

О сей Высочайшей волѣ объявляется по всему военному вѣдомству къ надлежащему свѣденію и исполненію.

3075.—Августа 7. Именный, объявленный Сенату Управляющимъ Министерствомъ Внутреннихъ дѣлъ. —*О удвоеніи Начальнику Камчатской Области столовыхъ денегъ.*

Его Императорское Величество, по представленію Генералъ-Губернатора Восточной Сибири и по положенію Комитета Гг. Министровъ, въ 30 день минувшаго Іюля Высочайше повелѣть соизволилъ: прибавить Начальнику Камчатской Области къ получаемымъ имъ столовымъ деньгамъ по 3200 р. въ годъ, еще по стольку же и производить ему оныхъ, сверхъ жалованья, по 6400 р. въ годъ.

3076. — Августа 8. Сенатскій, съ предписаніемъ Высочайшаго повелѣнія.—*О приниманіи въ залогъ при подрядахъ по Военному Министерству, выдаваемыхъ изъ Опекунскихъ Совѣтовъ дополнительныхъ свидѣтельствъ по 50 руб. на душу.*

Правительствующій Сенатъ слушали рапортъ Г. Управляющаго Военнымъ Министерствомъ и справку, что въ Маіѣ мѣсяцѣ сего года, онъ Г. Управляющій въ рапортѣ же Правительствующему Сенату изъяснялъ: въ Военное Министерство поступила просьба отъ отставнаго Генералъ-Маіора Копьева, о разрѣшеніи при подрядахъ, по сему Министерству производимыхъ на поставку дровъ въ Коммиссаріатское и Инженерное вѣдомства, принимать его залоги, состоящіе въ дополнительныхъ свидѣтельствахъ по 50 руб. на душу на заложенныя въ Опекунскомъ Совѣтѣ имѣнія. По разсмотрѣніи сей просьбы и по сдѣланнымъ въ слѣдствіе оной соображеніямъ, оказывается, что Департаменты Коммиссаріатскій и Инженерный хотя почитаютъ выдаваемыя изъ С. Петербургскаго и Московскаго Опекунскихъ Совѣтовъ дополнительныя свидѣтельства по 50 руб. на душу на заложенныя въ нихъ дворянскія имѣнія достаточнымъ обезпеченіемъ не только по подрядамъ на дрова, но и по всякимъ другимъ поставкамъ, по частямъ ихъ производимымъ, но они не могутъ принимать ихъ въ залогъ безъ особеннаго на то разрѣшенія, за силою Высочайшихъ повелѣній, состоявшихся 29 Декабря 1815, 20 Марта 1817, 24 Генваря (28 Февраля) 1821 и 20 Декабря 1824 годовъ, въ коихъ именно означено, что тѣ свидѣтельства допущается принимать по винным откупамъ, по поставкамъ вина и суконъ, по соляной промышленности и въ подрядахъ по вѣдомству Военныхъ поселеній. Онъ Г. Управляющій Военнымъ Министерствомъ, находя съ своей стороны полезнымъ для казны, если бы разрѣшено было означенныя дополнительныя свидѣтельства по 50 руб. на душу принимать въ залоги при подрядахъ всякаго рода и по вѣдомству Военнаго Министерства на томъ же основаніи, какъ оныя допущено уже принимать по нѣкоторымъ отдѣльнымъ частямъ, не только гражданскаго вѣдомства, но и по Военному поселенію, согласно съ мнѣніемъ Совѣта Военнаго Министра, представлялъ объ оном на благоразсмотрѣніе Правительствующаго Сената и испрашивалъ на то въ разрѣшеніе указа. Правительствующій Сенатъ, признавая сообразнымъ съ пользою казны предположеніе его Г. Управляющаго о разрѣшеніи принятія въ залогъ выдаваемыхъ отъ Опекунскихъ Совѣтовъ дополнительныхъ свидѣтельствъ по 50 руб. на душу по всѣмъ вообще подрядамъ; но видя, что до сего времени подобныя разрѣшенія по частнымъ случаямъ, какъ то: по винным откупамъ, по поставкамъ вина и суконъ, по соляной промышлености и въ подрядахъ по вѣдомству Военныхъ поселеній, до-

пускаемы были не иначе, какъ по Высочайшей волѣ, съ предварительнаго согласія въ Бозѣ почивающей Государыни Императрицы Маріи Ѳеодоровны, предоставлялъ ему Г. Управляющему на приведеніе въ исполненіе помянутаго предположенія испросить Высочайшаго соизволенія. Во исполненіе чего Г. Управляющій Военнымъ Министерствомъ Правительствующему Сенату нынѣ доноситъ, что согласно указу Сената, онъ имѣлъ счастіе всеподданнѣйше представлять Государю Императору, и Его Императорское Величество въ 9 день минувшаго Іюля соизволилъ разрѣшить дополнительныя свидѣтельства, выдаваемыя изъ С. Петербургскаго и Московскаго Опекунскихъ Совѣтовъ по 50 руб. на душу на заложенныя дворянскія имѣнія принимать по Военному Министерству въ залоги при подрядахъ всякаго рода, о чемъ онъ Г. Управляющій Военнымъ Министерствомъ далъ знать къ исполненію всѣмъ Департаментамъ Военнаго Министерства. Приказали: о семъ Высочайшемъ Его Императорскаго Величества повелѣніи, для свѣденія и должнаго въ потребномъ случаѣ исполненія, всѣмъ Губернскимъ и Областнымъ Правленіямъ, Правительствамъ, Войсковымъ Канцеляріямъ, Казеннымъ Палатамъ, Экспедиціямъ и Присутственнымъ мѣстамъ дать знать указами, каковыми увѣдомить всѣхъ Гг. Министровъ, Военныхъ Генералъ - Губернаторовъ, Военныхъ Губернаторовъ, управляющихъ гражданскою частію, Генералъ - Губернаторовъ, Градоначальниковъ и Гражданскихъ Губернаторовъ; а въ Святѣйшій Правительствующій Синодъ, во всѣ Департаменты Правительствующаго Сената и Общія опыхъ Собранія сообщить вѣденія.

3077. — Августа 9. Высочайше утвержденный докладъ Московскаго Военнаго Генералъ - Губернатора, объявленный Сенату. — *Объ оставленіи на прежнемъ основаніи починокъ и перестроекъ, зависящихъ отъ Московской Градской Думы.*

По случаю встрѣченныхъ затрудненій къ приведенію въ исполненіе по Московской Градской Думѣ и другимъ временно учрежденнымъ Комитетамъ, завѣдывающимъ построеніями на счетъ городскихъ суммъ нѣкоторыхъ казенныхъ зданій, указа Правительствующаго Сената отъ 30 Маія сего года, я имѣлъ счастіе входить къ Государю Императору со всеподданнѣйшимъ докладомъ о Высочайшемъ разрѣшеніи, дабы починки и перестройки въ зданіяхъ, зависящихъ отъ Московской Градской Думы, оставлены были на прежнемъ основаніи сообразно съ правилами, въ Высочайше конфирмованномъ 13 Апрѣля 1823 года положеніи ей преподанными, равно и работы по построеніямъ: Московской градской больницы, Тріумфальныхъ воротъ и Москворѣцкаго каменнаго моста были производимы безъ испрашиванія разрѣшеній Правительствующаго Сената на заключеніе контрактовъ съ подрядчиками, на какую бы сумму оные ни простирались.

Нынѣ Г. Статсъ-Секретарь Тайный Совѣтникъ Муравьевъ увѣдомилъ меня, что Государь Императоръ на означенное представленіе мое Всемилостивѣйше соизволяетъ.

3078.—Августа 9. Сенатскій, съ прописаніемъ Высочайше утвержденнаго положенія Комитета Министровъ. —*О назначеніи срока на перевозъ товаровъ изъ Измаила до Дубоссаръ и Могилева.*

Правительствующій Сенатъ слушали рапортъ Г. Министра Финансовъ, что въ слѣдствіе представленія его, Комитетъ Гг. Министровъ журналомъ, Высочайше утвержденнымъ 16 минувшаго Іюля, положилъ: для перевоза иностранныхъ товаровъ отъ Измаильской Таможни къ Дубоссарской и Могилевской назначить слѣдующіе сроки: въ Дубоссары 40 и въ Могилевъ 46 дней. Донося о семъ Правительствующему Сенату, онъ Г. Министръ Финан-

совъ просить о приказаніи обнародовать помянутое Высочайше утвержденное положеніе Комитета Гг. Министровъ для всеобщаго свѣденія. Приказали: для должнаго по означенному Высочайше утвержденному положенію Комитета Гг. Министровъ исполненія, къ Г. Министру Финансовъ послать указъ, каковыми для свѣденія и повсемѣстнаго обнародованія дать знать всѣмъ Губернскимъ и Областнымъ Правленіямъ, Правительствамъ и Присутственнымъ мѣстамъ, также прочимъ Гг. Министрамъ, Исправляющему должность Государственнаго Контролера, Военнымъ Генералъ-Губернаторамъ, Военнымъ Губернаторамъ, управляющимъ гражданскою частію, Генералъ-Губернаторамъ и Градоначальникамъ; а въ Святѣйшій Правительствующій Синодъ и во всѣ Департаменты Правительствующаго Сената и Общія оныхъ Собранія сообщить вѣденія.

3079. — Августа 9. Высочайше утвержденная записка Министра Финансовъ. — *О имѣніи нѣсколько Горныхъ чиновниковъ въ чужихъ краяхъ въ зависимости отъ Россійскихъ Миссій.*

Въ нынѣшнее время успѣхи Естественныхъ Наукъ столь быстры, а новыя изобрѣтенія и улучшенія по практической части столь многочисленны, что Горное Управленіе наше и Мануфактуры, по отдаленному положенію Россіи и по различію языковъ, находятся въ большомъ затрудненіи слѣдовать за оными.

Въ семъ отношеніи Министръ Финансовъ имѣлъ уже счастіе удостоиться полученія Высочайшаго соизволенія на предположеніе свое, чтобы имѣть особаго Агента въ Парижѣ, какъ по разнымъ предметамъ Финансовой части вообще, такъ въ особенности по предмету Мануфактуръ; но сверхъ сего Министръ Финансовъ считалъ бы весьма полезнымъ и даже необходимымъ имѣть постоянно нѣсколько Горныхъ чиновниковъ въ чужихъ краяхъ въ зависимости отъ нашихъ Миссій, бывъ сближены съ мѣстными учеными, они служили бы посредниками для взаимныхъ сообщеній. На сихъ чиновниковъ можно бы возложить слѣдующія обязанности:

1. Вести съ Департаментомъ Горныхъ и Соляныхъ дѣлъ постоянную корреспонденцію, относительно успѣховъ Естественныхъ Наукъ по теоретической и практической части, о чемъ Департаментъ обязанъ дать имъ подробное наставленіе. Для уменьшенія при семъ издержекъ поручить Миссіямъ доставлять пакеты ихъ съ оффиціальною корреспонденціею, по мѣрѣ возможности.

2. Находиться въ таковыхъ же отношеніяхъ съ Департаментомъ Мануфактуръ и Внутренней Торговли.

3. Сообщать иностраннымъ ученымъ въ переводахъ свѣденія о томъ, что открывается примѣчательнаго въ Россіи.—На сей конецъ поручить нашимъ Миссіямъ, ввести ихъ въ сношенія съ какими либо учеными обществами, или частными лицами, и доставить имъ возможность узнать и видѣть полезныя заведенія и устройства. — Отсюда же помянутые Департаменты не оставятъ сообщать имъ нужныя свѣденія, журналы, газеты, книги и пр.

4. Доставлять сюда, въ случаѣ требованія, книги, планы, модели, вещества и проч.

5. По временамъ дѣлать, съ особаго однакожъ разрѣшенія, небольшія вояжи, дабы познакомиться лично съ какими либо примѣчательными производствами, и въ семъ случаѣ доставлять сюда точныя описанія сихъ производствъ.

Можно также сообщить Министру Народнаго Просвѣщенія, не разсудитъ ли и онъ, въ случаѣ надобности, давать имъ какія либо приличныя порученія по его вѣдомству.

Выгода отъ сей мѣры будетъ неоспорима; кромѣ того означенные чиновники, коихъ полагается избрать изъ людей отличныхъ, болѣе молодыхъ, нежели старыхъ, бывъ по вре-

менамъ смѣняемы могутъ потомъ быть весьма полезны по самой службѣ.

Министръ Финансовъ полагалъ бы на первый случай:

1. Назначить двухъ таковыхъ чиновниковъ.

Одного въ Берлинъ для Германіи, котораго можно сблизить съ Барономъ Гумбольдомъ, если сей послѣдній будетъ на то согласенъ.

Другаго въ Парижѣ, между прочимъ по части Химіи, который бы состоялъ при Агентѣ Министерства Финансовъ.

2. Время нахожденія ихъ при означенныхъ занятіяхъ считать дѣйствительною службою.

3. Жалованья опредѣлить въ годъ и съ курсомъ (по 250 ценсовъ Нидерландскихъ каждый рубль,) первому по 1.000 рублей, а второму по 1.200 рублей.

4. Дать каждому на подъемъ по 1.000 рублей ассигнаціями, а на дорогу столько, сколько по ближайшему усмотрѣнію необходимо будетъ нужно.

5. На разъѣзды, равно на издержки по корреспонденціи, когда въ семъ будетъ настоять надобность, и на прочія потребности опредѣлить въ распоряженіе Министра Финансовъ ежегодно по 4000 рублей ассигнаціями.

6. Всѣ помянутые расходы производить изъ Государственнаго Казначейства.

Министръ Финансовъ осмѣливается испрашивать на сіи предположенія Высочайшаго утвержденія Вашего Императорскаго Величества.

Резолюція. Исполнить.

3080. — Августа 9. Именный, данный Министру Финансовъ. — *О назначеніи при Миссіи во Франціи Агента Министерства Финансовъ, особенно по мануфактурной промышленности и по торговлѣ.*

Согласно представленію вашему, о полезности имѣть при Миссіи во Франціи, Агента Министерства Финансовъ и особенно по мануфактурной промышлености и по торговлѣ, съ тѣмъ, чтобы Агентъ сей по распоряженіямъ вашимъ временно могъ отправляться къ Миссіи въ Лондонъ и другія мѣста, повелѣваю возложить сію должность на отставнаго Полковника Барона Мейендорфа, съ производствомъ ему жалованья по 2500 рублей въ годъ, считая рубль въ 250 Нидерландскихъ ценсовъ и начавъ производство онаго со времени отправленія его въ Парижъ.

3081.—Августа 10. (*) Манифестъ. — *О сборѣ съ 500 душъ по три рекрута.*

Война противъ Порты Оттоманской, предпринятая къ охраненію неоднократно нарушенныхъ правъ Имперіи Нашей, по благословенію Всевышняго, сопровождается повсемѣстно самыми блистательными успѣхами; но, по непреклонности врага къ принятію мирныхъ предложеній, при самомъ началѣ военныхъ дѣйствій ему объявленныхъ и въ послѣдствіи неоднократно возобновленныхъ, Мы доселѣ не предвидимъ еще окончанія оной.

Находя посему необходимымъ замѣнить убыль въ дѣйствующихъ войскахъ Нашихъ и пополнить обыкновенную, въ прочихъ военныхъ силахъ Имперіи происшедшую, Мы признали нужнымъ повелѣть:

1. Собрать во всемъ Государствѣ, кромѣ Грузіи и Бессарабіи, съ 500 по три рекрута.

2. Сборъ недонятой по 92-му набору половины рекрутъ съ Губерній: Херсонской, Екатеринославской, Полтавской, Слободско-Украинской, Кіевской и Подольской, по изъясненнымъ въ Манифестѣ Нашемъ 21 Августа прошлаго 1828 года причинамъ и во уваженіе новой въ семъ году выставки погонщиковъ для дѣйствующей арміи, отложить впредь до будущихъ наборовъ.

3. Наборъ произвесть на основаніи существующихъ узаконеній и особеннаго распоря-

(*) Печатанъ и распубликованъ отъ Сената 12 Августа.

дительнаго указа, вмѣстѣ съ симъ Правительствующему Сенату даннаго. Въ указѣ повелѣли Мы между прочимъ ко всевозможному любезныхъ Нашихъ вѣрноподданныхъ облегченію, при опредѣленіи мѣры роста, ограничиться одною необходимостію, а взиманіе денегъ на обмундированіе произвесть по цѣнамъ предъидущаго набора, безъ всякаго ихъ возвышенія. Данъ на Елагиномъ острову въ 10 день Августа, въ лѣто отъ Рождества Христова 1829, царствованія же Нашего въ четвертое.

3082. — Августа 10. (*) Именный, данный Сенату. — *О правилахъ производства рекрутскаго набора.*

Предназначенный Манифестомъ, въ сей день состоявшимся, рекрутскій наборъ, Повелѣваемъ произвесть на слѣдующемъ основаніи:

1. Наборъ начать съ 1 Ноября сего года, а кончить непремѣнно въ теченіе двухъ мѣсяцевъ.

2. Правительствующему Сенату сдѣлать распоряженіе, чтобы въ означенный срокъ поставлены были всѣ недоимочные рекруты по прежнимъ наборамъ.

3. Рекрутъ принимать не моложе 18-ти и не старѣе 35-ти лѣтъ, а мѣрою не ниже 2 аршинъ 3 вершковъ. Относительно тѣлесныхъ недостатковъ поступать по правиламъ, кои наблюдаемы были при послѣднемъ наборѣ.

4. Принимать въ Губернскихъ и уѣздныхъ городахъ по взаимному согласію Гражданскихъ Губернаторовъ съ Губернскими Предводителями Дворянства.

5. Допустить пріемъ зачетныхъ квитанцій.

6. На обмундированіе рекрутъ принимать отъ отдатчиковъ деньги по тѣмъ цѣнамъ, по которымъ съ возможнымъ понижеміемъ вещи обходятся Коммиссаріату, и именно по 43 рубли на каждаго рекрута.

7. Вмѣсто подлежащаго на рекрутъ провіанта натурою, взимать съ отдатчиковъ деньги по справочнымъ цѣнамъ, какія въ каждой Губерніи во время набора существовать будутъ.

8. Наборъ рекрутъ съ Евреевъ, указомъ 26 Августа 1827 года установленный, произвесть на правилахъ, изображенныхъ въ особомъ уставѣ и наставленіяхъ, при томъ же указѣ изданныхъ.

9. Распоряженіе по военной части предоставили Мы Управляющему Главнымъ Штабомъ Нашимъ; а успѣшное производство и окончаніе сего набора въ положенный срокъ, возлагаемъ на попеченіе Правительствующаго Сената.

3083.—Августа 10. (**) Именный, данный Управляющему Главнымъ Штабомъ. — *О распредѣленіи рекрутъ, собраться долженствующихъ.*

Манифестомъ, сего числа изданнымъ, предназначивъ въ нынѣшнемъ году наборъ съ пяти сотъ душъ по три рекрута, Мы Повелѣваемъ вамъ сдѣлать по сему предмету слѣдующія распоряженія по военной части:

1. Изъ рекрутъ, по сему набору собраться долженствующихъ, предоставить въ распоряженіе Морскаго Министерства на укомплектованіе флотовъ то число, которое для сего Нами назначено.

2. За тѣмъ всѣхъ прочихъ рекрутъ распредѣлить въ войска, сообразно утвержденному Нами примѣрному расписанію и даннымъ вамъ повелѣніямъ.

3. По предмету обмундированія рекрутъ поступить по примѣру предъидущаго набора.

3084.—Августа 10. Именный, объявленный въ приказѣ Управляющимъ Главнымъ Штабомъ.—*О употребленіи шапокъ, вмѣсто киверовъ, въ пѣхотныхъ войскахъ Кавказскаго Отдѣльнаго Корпуса.*

Государь Императоръ Высочайше повелѣть соизволилъ: во всѣхъ пѣхотныхъ войскахъ Кавказскаго Отдѣльнаго Корпуса и въ

(*) Распубликованъ отъ Сената 12 Августа.
(**) Распубликованъ отъ Сената 12 Августа.

артиллеріи онаго, также въ Нижегородскомъ Драгунскомъ полку и въ принадлежащихъ къ составу сего Корпуса гарнизонныхъ баталіонахъ и инвалидныхъ и прочихъ командахъ, вмѣсто киверовъ, употреблять шапки по особому Высочайше утвержденному образцу. Шапкамъ таковымъ положить двухъ - лѣтній срокъ, возложивъ заготовленіе оныхъ на собственное попеченіе полковыхъ, Артиллерійскихъ ротъ и гарнизонныхъ баталіоновъ Командировъ, съ отпускомъ отъ Коммиссаріата, за каждую шапку, по 2 руб. 61 коп.

О таковомъ Высочайшемъ соизволеніи объявляется по всему военному вѣдомству, для надлежащаго свѣденія и исполненія.

3085. — Августа 12. Именный, объявленный въ приказѣ Управляющимъ Главнымъ Штабомъ.—*О дачѣ деньщиковъ Офицерамъ прикомандированнымъ къ исправительнымъ ротамъ изъ инвалидныхъ командъ.*

Государь Императоръ Высочайше повелѣть соизволилъ: прикомандированнымъ къ исправительнымъ ротамъ, изъ инвалидныхъ командъ, Офицерамъ давать казенныхъ по чинамъ ихъ деньщиковъ.

О сей Высочайшей волѣ объявляется по всему военному вѣдомству, для свѣденія и надлежащаго, до кого касается, исполненія.

3086.—Августа 12. Сенатскій, съ прописаніемъ Именнаго.—*О именованіи переведенныхъ изъ города Ушицы въ мѣстечко Литніовцы Присутственныхъ мѣстъ по прежнему Ушицкими и самого повѣта Ушицкимъ.*

Правительствующій Сенатъ слушали: *во-первыхъ*, предложеніе Г. Управляющаго Министерствомъ Юстиціи, Князя Долгорукаго, что по опредѣленію 1-го Департамента Правительствующаго Сената 18 Марта 1829 года, о именованіи переведенныхъ изъ города Ушицы въ мѣстечко Литніовцы Присутственныхъ мѣстъ, по прежнему Ушицкими и самого повѣта Ушицкимъ, онъ Г. Управляющій вносилъ записку въ Комитетъ Гг. Министровъ. Его Императорское Величество, по положенію Комитета, въ 23 день минувшаго Іюля, Высочайше повелѣть соизволилъ, согласно съ опредѣленіемъ Правительствующаго Сената переведенныя изъ Ушицы въ Литніовцы Присутственныя мѣста и самый повѣтъ именовать по прежнему Ушицкими. О таковомъ Высочайшемъ повелѣніи онъ Г. Управляющій Министерствомъ Юстиціи предлагаетъ Правительствующему Сенату къ надлежащему исполненію;—*во-вторыхъ*, справку, по коей оказалось, что Правительствующій Сенатъ по выслушаніи рапорта Г. Министра Внутреннихъ дѣлъ, съ изъясненіемъ мнѣнія его по предположеніямъ Его Императорскаго Высочества Государя Цесаревича, относительно перевода Присутственныхъ мѣстъ Подольской Губерніи изъ города Ушицы въ мѣстечко Литніовцы, куда по Высочайше утвержденному 13 Ноября 1826 года положенію Комитета Гг. Министровъ повелѣно уже перевести повѣтовый городъ Ушицу, между прочимъ по предмету именованія переведенныхъ изъ города Ушицы въ мѣстечко Литніовцы Присутственныхъ мѣстъ, Ушицкими, и самого повѣта Ушицкимъ, опредѣленіемъ 18 Марта 1829 года заключилъ: испросить на сіе Высочайшее Его Императорскаго Величества разрѣшеніе, посредствомъ Г. Управляющаго Министерствомъ Юстиціи; для чего и сообщена была въ Департаментъ сего Министерства 19 Іюня 1829 года съ опредѣленія Сената копія. Приказали: Объ означенномъ Высочайше утвержденномъ положеніи Комитета Гг. Министровъ, для должнаго до кого слѣдовать будетъ исполненія, надлежащаго свѣденія и повсемѣстнаго опубликованія, предписать всѣмъ Губернскимъ и Областнымъ Правленіямъ, Уголовнымъ, Гражданскимъ и Казен-

ными Палатамъ, Правительствамъ, Присутственнымъ мѣстамъ, Гг. Министрамъ, Исправляющему должность Государственнаго Контролера, Военнымъ Генералъ-Губернаторамъ, Военнымъ Губернаторамъ управляющимъ гражданскою частію, Гражданскимъ Губернаторамъ и Градоначальникамъ указами; а въ Святѣйшій Правительствующій Синодъ, во всѣ Департаменты Правительствующаго Сената и Общія оныхъ Собранія сообщить вѣденія, увѣдомивъ о семъ и Главнокомандующаго Литовскимъ Отдѣльнымъ Корпусомъ, Его Императорское Высочество Государя Цесаревича.

3087.—Августа 12 Сенатскій. — *Объ изъятіи отъ платежа крестьянскихъ податей мѣщанъ, водворившихся въ казенныхъ мѣстечкахъ и селеніяхъ отдѣльными обществами.*

Правительствующій Сенатъ слушали представленіе Министра Финансовъ, что Минская Казенная Палата испрашиваетъ разрѣшенія Министерства Финансовъ: слѣдуетъ ли обложить крестьянскими податьми мѣщанъ, проживающихъ отдѣльными отъ Городскихъ обществами, тамошней Губерніи въ казенныхъ мѣстечкахъ: Поблѣ 252 и Гродиѣ 379 душъ Христіанъ, да въ Любоничахъ 29 душъ Евреевъ, изъ конхъ послѣдніе за мѣста, занятыя ихъ домами, платятъ въ казну ежегодно по инвентарю по 10 рублей 80 коп. серебромъ. Хотя указами 16 Октября 1804 и 28 Іюля 1822 годовъ взысканіе поселянскихъ податей съ купцовъ и мѣщанъ, въ казенныхъ и казачьихъ селеніяхъ водворившихся, установлено за водвореніе ихъ въ оныхъ и за право пользованія выгодами двухъ состояній; но онъ Министръ Финансовъ полагаетъ, что узаконенія сіи должны относиться только до тѣхъ мѣщанъ, кои будучи водворены въ казенныхъ селеніяхъ, состоятъ записанными по ревизіи въ городахъ: тѣ же, кои живутъ отдѣльными отъ оныхъ обществами, по его мнѣнію должны быть изъяты отъ платежа крестьянскихъ податей, въ томъ уваженіи, что они, поселясь издревле на настоящемъ своемъ жительствѣ, и будучи записаны по ревизіямъ отдѣльными отъ Городскихъ обществами, занимаются вообще одними мѣщанскими промыслами, не пользуясь выгодами, крестьянамъ предоставленными, а притомъ въ арендныхъ мѣстечкахъ и селеніяхъ они платятъ за занимаемую ими землю въ казну особый по инвентарямъ положенный чиншъ. Таковое мнѣніе онъ Министръ Финансовъ представилъ на разсмотрѣніе и рѣшеніе Правительствующаго Сената, съ тѣмъ, не благоугодно ли будетъ предписать объ исполненіи онаго какъ Минской, такъ и прочимъ Казеннымъ Палатамъ? Приказали: Вышеизъясненное мнѣніе Г. Министра Финансовъ признавъ основательнымъ, утвердить, и объ ономъ какъ Минской Казенной Палатѣ въ разрѣшеніе ея вопроса, такъ и прочимъ Казеннымъ Палатамъ для единообразнаго исполненія дать знать указами, каковымъ увѣдомитъ и Г. Министра Финансовъ; во всѣ же Департаменты Правительствующаго Сената сообщить вѣденія.

3088.—Августа 12. Сенатскій, съ прописаніемъ Именнаго. — *О непродажѣ съ аукціона святыхъ иконъ за казенныя взысканія.*

Правительствующій Сенатъ, въ Общемъ первыхъ трехъ Департаментовъ Собраніи слушали Высочайшій указъ, объявленный за Предсѣдателя Государственнаго Совѣта Княземъ Голицынымъ, въ коемъ изображено: Его Императорское Величество, разсмотрѣвъ разныя мнѣнія, послѣдовавшія въ Государственномъ Совѣтѣ по докладу Правительствующаго Сената о томъ, какимъ образомъ поступать при продажѣ съ аукціоннаго торга святыхъ иконъ за казенное взысканіе, Высочайше повелѣть соизволилъ: 1) Не подвергать при казенныхъ взысканіяхъ святыхъ иконъ продажѣ съ аукціоннаго торга; но 2)

когда у подвергшагося таковому взысканію лица, не будетъ другаго имущества, то, отбирая святыя иконы, обращать оныя въ пользу церкви того прихода, къ коему должникъ принадлежитъ. Приказали: по сему Высочайшему указу, объявленному за Предсѣдателя Государственнаго Совѣта Княземъ Голицынымъ, послать всѣмъ Присутственнымъ мѣстамъ и лицамъ для должнаго, до кого что касаться будетъ, свѣденія и исполненія указы, а въ Святѣйшій Правительствующій Синодъ, въ С. Петербургскіе и Московскіе Сената Департаменты и въ Общее Московскихъ Департаментовъ Собраніе сообщить вѣденіями.

3089.—Августа 13. (*) Высочайше утвержденное положеніе Комитета Министровъ.—*О табеляхъ обмундированія курьеровъ, писарей, сторожей и другихъ нестроевыхъ чиновъ Корпуса Путей Сообщенія.*

Въ засѣданіе 23 Іюня слушана внесенная, по Высочайшему повелѣнію, Статсъ-Секретаремъ Муравьевымъ докладная записка Главноуправляющаго Путями Сообщенія отъ 10 Августа 1828 года (записанная въ журналѣ Комитета подъ No 1318), при коей представляетъ на Высочайшее утвержденіе двѣ табели обмундированія курьеровъ, писарей, сторожей и другихъ нестроевыхъ чиновъ Корпуса Путей Сообщенія.

Комитетъ, по выслушаніи сей записки, призналъ нужнымъ передать означенныя табели предварительно Управляющему Главнымъ Штабомъ Его Императорскаго Величества для повѣрки, сообразны ли оныя съ существующими по военному вѣдомству. Въ слѣдствіе того, онъ возвративъ при отношеніи къ Управляющему дѣлами Комитета Министровъ отъ 3 Іюля, за No 5059 (по Инспекторскому Департаменту), упоминаемыя табели, доставилъ другія двѣ табели, составленныя въ Коммиссаріатскомъ Департаментѣ, для усмотрѣнія разности, какую оныя въ себѣ заключаютъ.

Табели сіи при семъ въ оригиналѣ прилагаются. (**)

Комитетъ, по соображеніи означенныхъ табелей, усматривая, что оныя разнствуютъ между собою токмо тѣмъ, что въ табеляхъ, составленныхъ Коммиссаріатскимъ Департаментомъ цѣны вещамъ большею частію ниже цѣнъ, показанныхъ въ табеляхъ Главнаго Управленія Путей Сообщенія, отъ чего и суммы требуется на обмундированіе менѣе, полагалъ предоставить Главноуправляющему Путями Сообщенія, для руководства по Корпусу Путей Сообщенія при обмундированіи нестроевыхъ нижнихъ чиновъ, принять табели, составленныя Коммиссаріатскимъ Департаментомъ.

Въ засѣданіе 13 Августа объявлено Комитету, что Государь Императоръ положеніе Комитета Высочайше утвердить соизволилъ.

3090.—Августа 13. Высочайше утвержденное положеніе Комитета Министровъ.—*Объ опредѣленіи Письмоводителя при Инспекторѣ строющагося Московскаго шоссе.*

Въ засѣданіе 23 Іюля слушана записка Совѣта Путей Сообщенія отъ 16 Іюля, за No 1326, (по Депар. Путей Сооб.), внесенная въ журналѣ Комитета подъ No 1337, объ опредѣленіи Письмоводителя при Инспекторѣ строющагося Московскаго шоссе съ жалованьемъ по 1000 рублей и квартирными деньгами по 200 руб. въ годъ изъ рабочихъ суммъ, ассигнуемыхъ на устроеніе шоссе, впредь до окончанія сихъ работъ, или дотолѣ, пока будетъ надобность въ Инспекторѣ шоссе.

Комитетъ полагалъ: представленіе сіе утвердить.

Въ засѣданіе 13 Августа объявлено Комитету,

(*) Распубликовано отъ Сената 2 Сентября.
(**) См. въ концѣ Тома.

что Государь Императоръ положеніе Комитета Высочайше утвердить соизволилъ.

3091. — Августа 13. Именный, объявленный Сенату Министромъ Финансовъ.—*О составленіи Комитета для разсмотрѣнія положенія о мѣрахъ къ искорененію корчемства.*

Государь Императоръ, согласно положенію Комитета Гг. Министровъ 13 текущаго Августа Высочайше повелѣть соизволилъ, подробное разсмотрѣніе представленнаго Министерствомъ Финансовъ положенія о мѣрахъ къ искорененію корчемства, поручить подъ ближайшимъ моимъ руководствомъ особому Комитету, составленному изъ одного Оберъ-Прокурора, Директора Департамента разныхъ податей и сборовъ и чиновника отъ Министерства Внутреннихъ дѣлъ, съ тѣмъ, дабы дѣло сіе приведено было къ окончанію безъ отлагательства.

О таковомъ Высочайшемъ повелѣніи доводя до свѣденія Правительствующаго Сената, честь имѣю присовокупить, что по сношенію моему съ Гг. Управляющими Министерствами Юстиціи и Внутреннихъ дѣлъ, къ составленію сего Комитета назначены Оберъ-Прокуроръ Владиславлевъ и Дѣйствительный Статскій Совѣтникъ Ренкевичъ, а засѣданіе онаго открыто 4 числа сего мѣсяца.

3092. — Августа 13. Именный, объявленный Сенату Управляющимъ Министерствомъ Юстиціи. — *О приниманіи дворянъ Подольской Губерніи въ военную и гражданскую службу по однимъ аттестатамъ Предводителей.*

Г. Генералъ-Адъютантъ Бенкендорфъ сообщилъ мнѣ, что Государь Императоръ во время пребыванія Своего въ Подольской Губерніи, изволилъ изъявить желаніе, чтобы тамошніе дворяне пріохочиваемы были къ военной службѣ. Въ слѣдствіе сего Подольскій Губернскій Маршалъ Графъ Пржездзецкій представилъ, что дворяне сіи лишаются охоты опредѣляться въ военную службу затрудненіями и проволочкою, которыя они встрѣчаютъ при представленіи въ Герольдію документовъ о дворянскомъ ихъ происхожденіи; и какъ дворянская родословная книга Подольской Губерніи совершенно уже кончена Дворянскимъ Депутатскимъ Собраніемъ, то Губернскій Маршалъ, къ отвращенію сихъ затрудненій, просилъ Всемилостивѣйшаго разрѣшенія, чтобы молодые дворяне Подольской Губерніи принимаемы были въ военную и гражданскую службу по свидѣтельствамъ Подольскаго Депутатскаго Собранія, укрѣпленнымъ подписью Губернскаго Маршала.

По каковому предмету Г. Генералъ-Адъютантъ Бенкендорфъ входилъ къ Государю Императору со всеподданнѣйшею запискою, на которой Его Императорское Величество собственноручно написать изволилъ: „Сперва родословная книга должна быть повѣрена, а потомъ не будетъ затрудненія принимать дворянъ въ службу по одному аттестату Предводителя.“

3093. — Августа 13 (*) Привиллегія, выданная иностранцу Геллерману.—*На машину, изобрѣтенную имъ для пользованія заикающихся.*

Его Императорское Величество, по положенію Комитета Гг. Министровъ 1 Іюня 1829 года, Высочайше повелѣть соизволилъ: иностранцу Геллерману дозволить въ Россіи заниматься леченіемъ заикающихся; въ вознагражденіе за открытіе столь полезнаго способа леченія, выдать ему 10000 рублей изъ общихъ медицинскихъ суммъ, и привиллегію на дѣланіе изобрѣтенной имъ для сего леченія машинки на шесть лѣтъ безпошлинно.

Изобрѣтеніе сіе состоитъ въ слѣдующемъ: машинка дѣлается изъ золота или серебра, и

(*) Распубликована отъ Сената 31 Августа.

составляется: 1) изъ цилиндра, къ концамъ коего припасна плоская дуга съ зацѣпами; и 2) изъ придѣланныхъ на шалперѣ къ срединѣ того же цилиндра: a) такой же плоской дуги въ половину менѣе первой длиною; и b) кругообразной сверху оной дощечки, стоящихъ въ діагональномъ положеніи и опускающихся плотно къ нижней дугѣ, по произволу, посредствомъ пружинокъ, находящихся на дугахъ.

Машинка сія кладется у заикающагося во рту подъ языкомъ и укрѣпляется зацѣпами къ зубамъ; величина оной опредѣляется по пропорціи рта; слабая упругость дощечки дозволяетъ языку удобно производить движеніе для разговора; напротивъ того, средняя дуга, имѣющая сильную упругость, противится нажиму языка къ низу, способствуя при томъ и подпятію его къ верху. Заикающійся долженъ употреблять сію машинку въ продолженіе первыхъ трехъ сутокъ денно и нощно; потомъ ежедневно по утрамъ одинъ часъ и во всю ночь до совершеннаго излеченія. Въ продолженіе сего времени заикающійся, имѣя машинку во рту, долженъ говорить и читать медленнымъ размѣромъ, однимъ тономъ и громко. Точнымъ исполненіемъ сего возстановляется потерянная способность произвольнаго и свободнаго движенія мускуловъ языка.

По разсмотрѣніи сего изобрѣтенія въ Медицинскомъ Совѣтѣ, по распоряженію онаго, Геллерманъ сдѣлалъ опыты сего его изобрѣтенія надъ пятью заиками мужескаго пола, предварительно освидѣтельствованными Совѣтомъ, и опыты сіи произведены съ полнымъ успѣхомъ.

Для вящшаго же въ семъ дѣлѣ удостовѣренія и поясненія, Геллерманъ представилъ подробное описаніе и чертежи всему дѣлопроизводству, съ коего, равно какъ и съ чертежей, копіи приложены при семъ подъ лит. A и Б.; подлинные же описаніе и чертежи, а также и представленная имъ машинка, хранятся Министерства Внутреннихъ дѣлъ въ Департаментѣ Государственнаго Хозяйства и Публичныхъ Зданій.

Согласно упомянутому Высочайшему Его Императорскаго Величества повелѣнію, и на основаніи Высочайшаго Манифеста 17 Іюня 1812 года, Управляющій Министерствомъ Внутреннихъ дѣлъ даетъ сію привилегію иностранцу Геллерману, которому симъ позволяется означенное изобрѣтеніе производить, употреблять, дарить въ залогъ и наслѣдникамъ отдавать какъ его собственность, и пользоваться симъ правомъ исключительно во всѣхъ Россійскихъ Губерніяхъ и Областяхъ въ теченіе шести лѣтъ отъ нижеписаннаго числа. Во увѣреніе чего, сія привилегія рукою Управляющаго Министерствомъ Внутреннихъ дѣлъ подписана, и печатью Министерства Внутреннихъ дѣлъ утверждена. Въ Санктпетербургѣ 1829 года Августа въ третій надесять день.

3094.—Августа 14. Сенатскій, съ прописаніемъ положенія Комитета Министровъ.—*О выдачѣ жалованья подсудимымъ чиновникамъ по новымъ воинскимъ окладамъ.*

Правительствующій Сенатъ слушали предложеніе Г. Управляющаго Министерствомъ Юстиціи Князя Долгорукаго, что Главное Управленіе Путей Сообщенія входило съ представленіемъ въ Комитетъ Гг. Министровъ, объ удовлетвореніи бывшаго Смотрителя судоходства Леухина жалованьемъ за время нахожденія его подъ слѣдствіемъ, и о разрѣшеніи вообще: изъ старыхъ, или изъ новыхъ воинскихъ окладовъ, удовлетворять жалованьемъ чиновниковъ, удаленныхъ отъ должностей, съ назначеніемъ слѣдствія, или съ преданіемъ суду; и какъ поступать въ такомъ случаѣ, когда производившееся чиновнику на службѣ жалованье было менѣе воинскаго по чину оклада? Комитетъ Гг. Министровъ, пріемля въ

соображеніе, что Высочайше утвержденнымъ положеніемъ 10 Августа 1826 года, послѣдовавшимъ по представленію Министра Финансовъ, въ разрѣшеніе подобныхъ вопросовъ постановлено: гражданскимъ чиновникамъ по удаленіи ихъ отъ должностей для преданія суду, производить содержаніе не по прежнимъ, а по существующимъ нынѣ воинскимъ окладамъ; въ тѣхъ же случаяхъ, когда подсудимый получалъ на службѣ жалованья менѣе, нежели сколько слѣдуетъ по чину: выдавать ему во время суда половинный окладъ того самаго жалованья, какое получалъ онъ на службѣ по своей должности;—находилъ, что симъ разрѣшается и настоящее представленіе Совѣта Путей Сообщенія, а потому полагалъ: предоставить сему Совѣту въ удовлетвореніи бывшаго Судоходнаго Смотрителя Леухина жалованьемъ, поступить сообразно съ симъ постановленіемъ, руководствуясь онымъ и впредь въ подобныхъ случаяхъ. О таковомъ положеніи Комитета Гг. Министровъ, онъ Г. Управляющій Министерствомъ Юстиціи предлагаетъ Правительствующему Сенату для свѣдѣнія. Приказали: О должномъ исполненіи вышеписаннаго положенія Комитета Гг. Министровъ, предписать всѣмъ Гг. Министрамъ, Военнымъ Генералъ-Губернаторамъ, Генералъ-Губернаторамъ, Военнымъ Губернаторамъ управляющимъ гражданскою частію, Гражданскимъ Губернаторамъ, Градоначальникамъ и Областнымъ Начальникамъ, Войска Донскаго Наказному Атаману, равно всѣмъ Губернскимъ и Областнымъ Правленіямъ и Правительствамъ и Войсковымъ Канцеляріямъ, Казеннымъ Палатамъ и Экспедиціямъ и Присутственнымъ мѣстамъ указами; а въ Святѣйшій Правительствующій Синодъ, во всѣ Правительствующаго Сената Департаменты и Общія оныхъ Собранія сообщить вѣдѣнія.

3095.—Августа 15. Высочайшая резолюція на записку Управляющаго Морскимъ Штабомъ. — *Объ уравненіи Морскихъ чиновъ въ назначеніи имъ квартиръ и дровъ съ чиновниками сухопутнаго вѣдомства.*

Начальствующій Строительнымъ Департаментомъ по морской части, въ отношеніи своемъ ко мнѣ изъясняетъ: 1) Что по положенію 23 Марта 1816 года опредѣлено давать одному Штабъ-Офицеру 3 комнаты чистыхъ и 1 кухню, (она же и людская,) а полковому Командиру 5 чистыхъ и 2 людскія. 2) Что Строительный Департаментъ по морской части, имѣя въ виду требованія Дежурнаго Генерала Морскаго Штаба и Гевельскаго Строительнаго Комитета по морской части, признаетъ съ своей стороны справедливымъ, чтобъ давать квартиры и по морскому вѣдомству Вице-Директорамъ, Капитанамъ надъ портами и Командирамъ флотскихъ экипажей, точно такія же, какія опредѣлены по сухопутному вѣдомству полковымъ Командирамъ, и испрашиваетъ его на сіе разрѣшеніе.

А какъ онъ Начальствующій Строительнымъ Департаментомъ, не имѣя въ виду точнаго постановленія, слѣдуетъ ли означенныхъ лицъ сравнивать съ полковыми Командирами при назначеніи квартиръ и отпуска дровъ? Почему и предоставляетъ мнѣ сдѣлать по сему предмету заключеніе и исходатайствовать на оное Высочайшее Вашего Императорскаго Величества повелѣніе.

Находя съ своей стороны, что Вице-Директоры Морскихъ Департаментовъ, Капитаны надъ портами, экипажные Командиры и Дежурные Штабъ-Офицеры по означенію степеней, ими занимаемыхъ, и отношеній къ нимъ по дѣламъ службы, по всей справедливости могутъ быть сравниваемы въ отводѣ имъ квартиръ и отпускѣ дровъ, съ полковыми Командирами, коимъ по табели 1816 года положено 5 комнатъ и 2 для службъ. Я имѣю счастіе всеподданнѣйше испрашивать на то Высо-

чайшаго Вашего Императорскаго Величества разрѣшенія.

Резолюція. Уравнять противъ чиновъ Сухопутнаго вѣдомства.

3096. — Августа 19. Сенатскій. — *О правилахъ взысканія гербовыхъ пошлинъ съ виновныхъ.*

Правительствующій Сенатъ слушали рапортъ Г. Министра Финансовъ, въ которомъ изъясняетъ: что Правительствующій Сенатъ при указѣ отъ 30 Марта сего года препроводилъ къ нему на предварительное заключеніе проектъ Коллежскаго Совѣтника Коневцева о томъ, чтобы правые люди не были подвергаемы взысканію за негербовую бумагу, на производство ихъ дѣлъ употребляемую, а обращалось бы оное на виновныхъ. Въ проектѣ семъ Коневцевъ, касаясь того, что Судебныя мѣста по дѣламъ всякаго рода опредѣляютъ взысканіе гербовыхъ пошлинъ съ виновной по дѣлу стороны, а Губернскія Правленія и прочія мѣста по дѣламъ, въ оныхъ производящимся, гдѣ также бываютъ неправыя стороны, взыскиваютъ таковыя пошлины иногда съ просителей, иногда съ кого слѣдуетъ, иногда же пополамъ съ праваго и виноватаго. Онъ Г. Министръ Финансовъ находитъ, что какъ указами 20 Маія (18 Іюня) 1764 года за употребленную на производство тяжебныхъ дѣлъ простую бумагу, вмѣсто гербовой, велѣно уже взыскивать гербовыя пошлины съ обвиненныхъ; 24 Ноября 1821 года опредѣлены сорты гербовыхъ бумагъ, на коихъ въ Присутственныхъ мѣстахъ дѣла частныя, тяжебныя, судныя и полицейскія должны быть производимы; указомъ же 30 Іюня 1825 года предписанъ порядокъ на требованіе гербовой бумаги для производства дѣлъ съ находящихся на лицѣ просителей и на исчисленіе взысканія за оную пошлинъ съ отсутствующихъ; то, по мнѣнію его Министра Финансовъ, проектъ Коллежскаго Совѣтника Коневцева заслуживаетъ уваженіе въ томъ только, чтобы всѣ вообще Присутственныя мѣста и лица, по дѣламъ, по коимъ не представлено для производства гербовой бумаги, обращали взысканіе за употребляемую вмѣсто оной простую бумагу гербовыхъ пошлинъ во всякомъ случаѣ не на правыхъ, а на виновныхъ, не употребляя въ распоряженіяхъ своихъ о томъ взысканіи выраженій съ кого слѣдуетъ, или пополамъ съ того и другаго лица, т. е. съ праваго и виноватаго. О чемъ и представляетъ на благоразсмотрѣніе и рѣшеніе Правительствующаго Сената. Приказали: разсмотрѣвъ проектъ Коллежскаго Совѣтника Коневцева о томъ, чтобы правые люди не были подвергаемы взысканію за негербовую бумагу, на производство ихъ дѣлъ употребляемую, а обращалось бы оное на виновныхъ, Правительствующій Сенатъ находитъ, что какъ указами 20 Маія (18 Іюня) 1764 года, за употребленную на производство тяжебныхъ дѣлъ простую бумагу велѣно уже взыскивать гербовыя пошлины съ обвиненныхъ; 24 Ноября 1821 года опредѣлены сорты гербовыхъ бумагъ, на коихъ въ Присутственныхъ мѣстахъ дѣла частныя, тяжебныя, судныя и полицейскія должны быть производимы; указомъ же 30 Іюня 1825 года предписанъ порядокъ на требованіе гербовой бумаги для производстоа дѣлъ съ находящихся на лицѣ просителей и на исчисленіе взысканія за оную пошлинъ съ отсутствующихъ; а потому, согласно мнѣнію Министра Финансовъ, полагаетъ, всѣмъ Губернскимъ и Областнымъ Правленіямъ и Правительствамъ, Казеннымъ, Уголовнымъ и Гражданскимъ Палатамъ и Присутственнымъ мѣстамъ предписать, чтобъ они по дѣламъ, по коимъ не представлено для производства гербовой бумаги, обращали взысканіе за употребляемую вмѣсто оной простую бумагу пошлинъ во всякомъ случаѣ не на правыхъ, а на виновныхъ, не употребляя въ распоряженіяхъ своихъ о томъ

взысканіи выраженій съ кого слѣдуетъ, или пополамъ съ того и другаго лица, т. е. съ праваго и виноватаго. И о томъ послать указы, каковыми дать знать всѣмъ Гг. Министрамъ, Военнымъ Генералъ-Губернаторамъ, Военнымъ Губернаторамъ управляющимъ и гражданскою частію, Генералъ-Губернаторамъ и Гражданскимъ Губернаторамъ; а Св. Правительствующему Синоду, С. Петербургскимъ и Московскимъ Сената Департаментамъ и Общимъ оныхъ Собраніямъ вѣденіями.

3097.—Августа 16. Сенатскій.—*О возвышеніи продажной цѣны на соль по нѣкоторымъ городамъ Курской и Орловской Губерній.*

Правительствующій Сенатъ слушали представленіе Г. Министра Финансовъ, въ которомъ изъясняетъ, что изъ вѣдомостей Курской и Орловской Казенныхъ Палатъ видно, что въ Генварьской трети 1827 года продано было соли изъ мѣстныхъ магазиновъ Курской Губерніи только 7387 пудъ и Орловской 5818 пудъ 13 фун.; напротивъ, въ оной трети настоящаго 1829 года продано изъ первыхъ 184.172 пуд. болѣе 176.785 пуд. и послѣднихъ 32.095 пуд. 21 фун. болѣе 26.277 пуд. 8 фун. Относя таковое чрезвычайное у-, силеніе продажи соли, особенно по Курской Губерніи, къ уменьшенію цѣнъ въ 1829 году, и дабы не истощить запасовъ, а съ тѣмъ вмѣстѣ доставить надлежащій ходъ вольному промыслу, онъ Министръ Финансовъ по предоставленному ему дозволенію Высочайше утвержденнымъ въ 9 день Декабря прошедшаго 1828 года мнѣніемъ Государственнаго Совѣта о продажныхъ цѣнахъ на соль въ 1829 году, предложилъ Казеннымъ Палатамъ: Курской и Орловской немедленно распорядиться о продажѣ соли изъ магазиновъ мѣстнаго продовольствія по цѣнамъ 1828 года, и именно въ городахъ Курской Губерніи: Курскѣ по 1 р. 65. коп., Бѣлгородѣ по 1 руб. 50 коп., Старомъ Оскольѣ по 1 руб. 65 коп., Рыльскѣ по 1 руб. 65 коп., Путивлѣ по 1 руб. 60 коп., Фатежу по 1 руб. 60 коп., Щиграхъ по 1 руб. 60 коп., Льговѣ по 1 руб. 60 коп., Дмитріевѣ по 1 руб. 75 коп.; и Орловской: Орлѣ по 1 руб. 90 коп., Сѣвскѣ по 1 руб. 90 коп., Ельцѣ по 1 руб. 65 коп. Карачевѣ по 1 руб. 85 коп., Брянскѣ по 1 руб. 90 коп., Кромахъ по 1 руб. 85 коп., Мценскѣ по 1 руб. 85 коп., Трубчевскѣ по 1 руб. 85 коп., Ливнахъ по 1 руб. 85 коп., Дмитровскѣ по 1 руб. 85 коп. и Малоархангельскѣ по 1 руб. 85 коп. за пудъ. Онъ Министръ Финансовъ о таковомъ возвышеніи цѣнъ, на основаніи вышеупомянутаго Высочайше утвержденнаго мнѣнія, сдѣлавъ донесеніе Государственному Совѣту для свѣденія, испрашиваетъ распоряженія Правительствующаго Сената о повсемѣстномъ распубликованіи таковаго возвышенія на соль цѣнъ. Приказали: объ учиненномъ Г. Министромъ Финансовъ, по предоставленному ему дозволенію Высочайше утвержденнымъ въ 9 день Декабря прошлаго 1828 года мнѣніемъ Государственнаго Совѣта о продажныхъ цѣнахъ на соль въ 1829 году, распоряженіи о продажѣ соли вышеустановленной на сей годъ цѣны по нѣкоторымъ городамъ Курской и Орловской Губерній, предписать для надлежащаго распубликованія всѣмъ Губернскимъ и Областнымъ Правленіямъ и Правительствамъ указами, каковыми дать знать и всѣмъ Присутственнымъ мѣстамъ. Гг. Министрамъ, Военнымъ Генералъ-Губернаторамъ, Военнымъ Губернаторамъ управляющимъ гражданскою частію и Генералъ-Губернаторамъ; а Святѣйшему Правительствующему Синоду, Санктпетербургскимъ и Московскимъ Сената Департаментамъ и Общимъ оныхъ Собраніямъ вѣденіями.

3098.—Августа 16. Высочайше утвержденная записка Министра Финансовъ.—*О прибавкѣ чиновниковъ и объѣздчиковъ по Сибирскому Таможенному округу.*

Мелочной торгъ съ Киргизами на Сибирской границѣ производится по всей линіи, слѣдовательно большею частію внѣ Таможенъ и заставъ, коихъ въ Сибирскомъ округѣ находится всего 3 Таможни и 5 заставъ; и какъ кромѣ оныхъ не имѣется тамъ особенной Таможенной стражи, ибо по обширности границы, простирающейся на 1707 верстъ, не возможно содержать оную въ такомъ положеніи, какъ учреждена таковая по Европейской границѣ, то и нельзя имѣть падлежащаго надзора за помянутымъ торгомъ, тѣмъ болѣе, что по штату во всемъ Сибирскомъ Таможенномъ округѣ положено только 18 объѣздчиковъ.

На сей конецъ, Министръ Финансовъ, находя необходимо нужнымъ имѣть при каждой заставѣ по одному особому Чиновнику въ званіи помощниковъ Надзирателей, кои могли бы отряжаемы быть на мѣста мѣноваго торга внѣ Таможенъ и заставъ, для наблюденія за онымъ и сбора пошлинъ, а для присмотра за границею прибавить въ каждую Таможню и заставу по 2 объѣздчика, всего 16 человѣкъ, и полагая опредѣлить жалованья: первымъ по 300 руб., а послѣднимъ по 150 руб., на что потребовалось бы отпускать ежегодно изъ казны всего 3900 рублей,—сносился о семъ предварительно съ Генералъ-Губернаторомъ Западной Сибири, который нашелъ предположеніе сіе полезнымъ.

Всеподданнѣйше представляя о семъ на благоусмотрѣніе Вашего Императорскаго Величества, Министръ Финансовъ имѣетъ счастіе испрашивать Высочайшаго повелѣнія.

Резолюція. Исполнить.

3099.—Августа 16. Сенатскій.—*Объ употребленіи гербовой бумаги на Интромиссіи, согласно съ указомъ 14 Августа 1823 года.*

Правительствующій Сенатъ, по поводу встрѣчennаго по нѣкоторымъ присоединеннымъ отъ Польши Губерніямъ сомнѣнія, на какой бумагѣ писать Интромиссіи? Приказали: какъ по нѣкоторымъ присоединеннымъ отъ Польши Губерніямъ на Интромиссіи, чинимыя по тамошнимъ правамъ, какъ судовыми возными при вводѣ новыхъ владѣльцовъ въ пріобрѣтенныя покупкою или доставшіяся имъ по другимъ правамъ, такъ Градскими и Земскими Полиціями въ пріобрѣтенныя съ публичныхъ торговъ имѣнія, которыя не что иное есть, какъ отказные листы, употребляется гербовая бумага различно, такъ, что въ нихъ пишутся оныя на крѣпостной соотвѣтственной цѣнѣ имѣнія, въ нѣкоторыхъ на крѣпостной 3-рублевой, а въ другихъ на простой 3-хъ-рублевой бумагѣ и на такой, которая установлена для производства дѣлъ; указомъ же Правительствующаго Сената отъ 14 Августа 1823 года въ разрѣшеніе вопроса Минской Казенной Палаты о встрѣченныхъ ею затрудненіяхъ по наблюденію за гербовымъ сборомъ, между прочимъ предписано: на основаніи Именнаго Высочайшаго указа 24 Ноября 1821 года, употреблять на Интромиссіи или отказы крѣпостную бумагу по цѣнѣ имѣнія; то Казеннымъ Палатамъ присоединенныхъ отъ Польши Губерній предписать, чтобъ онѣ въ употребленіи гербовой бумаги на Интромиссіи руководствовались означеннымъ указомъ Правительствующаго Сената отъ 14 Августа 1823 года.

3100. — Августа 17. Именный, объявленный Управляющимъ Главнымъ Штабомъ Командиру Отдѣльнаго Сибирскаго Корпуса.—*О предоставленіи ему права увольнять въ отпускъ Офицеровъ, въ кругу того Корпуса расположенныхъ.*

По докладу Государю Императору Г. Управляющимъ Главнымъ Штабомъ представленія Вашего Высокопревосходительства, отъ 8 минувшаго Іюня, объ увольненіи Начальника Биликтуйской Этапной команды, Капитана Малютина, въ отпускъ, для излеченія болѣзни, къ Туркинскимъ минеральнымъ водамъ на одинъ

мѣсяцъ, и о дозволеніи вамъ увольнять Офицеровъ къ минеральнымъ водамъ, въ кругу Сибирскаго Корпуса расположеннымъ, во всякое время, Его Величество Высочайше повелѣть соизволилъ, по уваженію отдаленности Сибирскаго края, предоставить вамъ таковое право.

3101.—Августа 20. Сенатскій, въ подтвержденіе Судебнымъ мѣстамъ по Губерніямъ, отъ Польши присоединеннымъ,— *о взиманіи штрафовъ съ Судей и тяжущихся, согласно прежнимъ предписаніямъ Сената.*

Правительствующій Сенатъ въ Общемъ Собраніи первыхъ трехъ Департаментовъ, выслушавъ записку изъ доставленныхъ свѣденій въ Общее Собраніе Правительствующаго Сената С. Петербургскихъ Департаментовъ: по какимъ узаконеніямъ въ Губерніяхъ, состоящихъ на прежнихъ ихъ правахъ и законахъ, взимаются по дѣламъ штрафы съ присутствующихъ и тяжущихся? и изъ представленія Кіевскаго Губернскаго Прокурора Брилевича по сему жъ предмету, Приказали: Общее Собраніе Правительствующаго Сената усматриваетъ, что оное Собраніе, разсмотрѣвъ встрѣтившіяся затрудненія въ Полтавскомъ Генеральномъ Судѣ при исполненіи указа о штрафахъ 14 (29) Генваря 1802 года, по опредѣленію, доведенному до Высочайшаго свѣденія посредствомъ всеподданнѣйшаго рапорта, предписало уже въ 1805 году во всѣ тѣ Губерніи и Нарвской Магистратъ, кои при прежнихъ правахъ и законахъ оставлены, что указъ тотъ, не заключая въ себѣ новаго закона, приводитъ только въ единообразіе прежніе, и слѣдственно на оные Магистратъ и Губерніи не распространяется. Съ симъ вмѣстѣ Общее Сената Собраніе, истребовавъ отъ нихъ свѣденія, какіе ими взимаются по дѣламъ штрафы съ присутствующихъ и тяжущихся? препроводило свѣденія сіи для положенія мнѣнія на основаніи указа 15 Декабря 1763 года въ соединенныя Отдѣленія 3-го Сената Департамента, которыя въ Общемъ присутствіи разсмотрѣвъ дѣло о семъ, заключили: что за вышепрописаннымъ разрѣшеніемъ Общаго Сената Собранія, во всѣхъ Губерніяхъ, оставленныхъ на прежнихъ ихъ правахъ и законахъ, штрафы съ Судей за неправыя рѣшенія и съ тяжущихся за несправедливыя жалобы должны быть взимаемы по Всемилостивѣйше дарованнымъ для тѣхъ Губерній правамъ и законамъ, коими они руководствовались до присоединенія къ Россіи, съ исполненіемъ при томъ по Губерніямъ, отъ Польши присоединеннымъ, прежнихъ постановленій Сената, въ указахъ 7 Февраля 799 и 4 Іюля 1804 годовъ изображенныхъ. А дабы сіи постановленія Сената, по всѣмъ оставленнымъ на прежнихъ правахъ Губерніямъ, отъ Польши присоединеннымъ, въ точности исполнялись, то подтвердить о семъ строго всѣмъ Судебнымъ мѣстамъ тѣхъ Губерній, состоящимъ подъ апелляціею Правительствующаго Сената, чтобъ таковые штрафы по всѣмъ дѣламъ и во всякомъ случаѣ, гдѣ только предписываетъ законъ, были приговариваемы неупустительно съ тѣмъ, чтобъ въ приговорахъ количество полагаемаго штрафа, и законъ, по коему судъ или тяжущійся освобождается отъ онаго, были именно излагаемы. Съ симъ заключеніемъ Общее Сената Собраніе, бывъ совершенно согласно, полагаетъ: какъ оное заключаетъ существенно одно подтвержденіе принятыхъ уже правилъ, то распубликовать о семъ нынѣ же повсемѣстно, для потребнаго, до кого что касаться будетъ, свѣденія и исполненія.

3102.—Августа 20. Сенатскій.—*О дозволеніи мѣщанамъ, жительствующимъ въ помѣщичьихъ селеніяхъ отдѣльными обществами, имѣть въ оныхъ пребываніе безъ паспортовъ.*

Правительствующій Сенатъ по поводу возникшихъ по нѣкоторымъ Казеннымъ Палатамъ

Западныхъ Губерній сомнѣній: должны ли мѣщане, жительствующіе на помѣщичьихъ земляхъ, или во владѣльческихъ мѣстечкахъ цѣлыми обществами, имѣть, на основаніи указа Правительствующаго Сената 28 Іюля 1822 года, плакатные паспорты? Приказали: дать знать Казеннымъ Палатамъ Западныхъ Губерній, что какъ означеннымъ указомъ предписано: 1) водворившіеся въ казенныхъ и казачьихъ селеніяхъ купцы и мѣщане должны платить всѣ подати и повинности по обоимъ состояніямъ какъ за себя, такъ и за семейства ихъ, доколѣ останутся тамъ водворенными, а съ тѣмъ вмѣстѣ, избавляясь отъ обязанности получать на проживаніе тамъ плакатные паспорты, должны имѣть для сего отъ Градскихъ Думъ, Магистратовъ или Ратушъ срочные письменные виды. 2) Купцы и мѣщане, неимѣющіе въ казенныхъ и казачьихъ селеніяхъ собственныхъ домашнихъ обзаведеній, также и находящіеся въ помѣщичьихъ селеніяхъ, хотя и могутъ жительствовать въ оныхъ, но не иначе, какъ съ плакатными паспортами, получаемыми на основаніи общихъ о паспортахъ узаконеній; слѣдовательно на основаніи сего указа должны снабжать себя узаконенными плакатными паспортами на прожитіе въ помѣщичьихъ селеніяхъ тѣ только мѣщане, кои, проживая тамъ временно, состоятъ записанными по ревизіи въ городскихъ обществахъ; имѣющіе же тамъ водвореніе цѣлыми обществами, отдѣльными отъ городскихъ, не должны подвергаться сему правилу; и о томъ послать указы, каковыми дать знать Западныхъ Губерній Губернскимъ Правленіямъ и Гражданскимъ Губернаторамъ, равно увѣдомить Министра Финансовъ и Управляющаго Министерствомъ Внутреннихъ дѣлъ.

3103. — Августа 22. (*) Именный, данный Сенату. — *О облегченіи нѣкоторыхъ Губерній въ рекрутской повинности по 92-му набору, и о процентѣ имъ по Манифесту 14 Апрѣля 1828 года рекрутской недоимки.*

Губерніи: Херсонская, Екатеринославская, Полтавская, Слободско-Украинская, Кіевская и Подольская, въ продолженіе настоящей войны противу Порты Оттоманской, какъ ближайшія къ предѣламъ Имперіи со стороны сей Державы, обязаны были снабженіемъ дѣйствующей Арміи нѣкоторыми изъ ея потребностей. Въ 1828 году, при самомъ открытіи военныхъ дѣйствій, онѣ поставили въ счетъ податей значительное количество разныхъ продовольственныхъ припасовъ, лошадей и воловъ съ подводами и упряжью для составленія подвижнаго магазина Арміи, и дали потребныхъ для онаго погонщиковъ, а въ началѣ сего года усилили подвижный магазинъ новою поставкою части погонщиковъ и въ счетъ податей, запаса продовольствія, подводъ и воловъ.

Въ справедливомъ вниманіи къ таковому положенію сихъ Губерній, понесшихъ большую противъ другихъ тяжесть, Повелѣли Мы, при 92 рекрутскомъ наборѣ собрать съ оныхъ только половину полнаго, причитавшагося съ нихъ количества, рекрутъ, съ тѣмъ, чтобы остальная половина сихъ послѣднихъ была поставлена при наборѣ предбудущемъ, съ зачетомъ за рекрутъ всѣхъ погонщиковъ, кои въ мѣста свои не возвратятся. Льгота сія, дарованная только до послѣдующаго набора, по уваженію тѣхъ же причинъ, была продолжена Нами и при 93 и настоящемъ 94 наборахъ.

Желая, сверхъ сего, явить означеннымъ Губерніямъ вящшее доказательство постоянной попечительности Нашей о ихъ благосостояніи и особеннаго благоволенія за усердіе ихъ при снабженіи Арміи подвижнымъ магазиномъ, Мы признали возможнымъ освободить оныя отъ поставки недонятой по 92 набору половины рекрутъ, и въ слѣдствіе того Всемилостивѣйше Повелѣваемъ:

(*) Распубликованъ Сенатомъ 26 Августа.

1) Рекрутскую недоимку въ Губерніяхъ: Херсонской, Екатеринославской, Полтавской, Слободско-Украинской, Кіевской и Подольской, числящуюся на нихъ по основанію Манифеста Нашего, въ 14 день Апрѣля 1828 года изданнаго, простить.

2) Дозволенный тѣмъ же Манифестомъ зачетъ погонщиковъ, кои въ мѣста свои не возвратятся, по предъявленіи на нихъ квитанцій, допустить при послѣдующихъ, по заключеніи мира, рекрутскихъ наборахъ, въ томъ уваженіи, что до окончанія настоящей войны, по непрерывно продолжающемуся дѣйствію подвижнаго магазина, не возможно опредѣлить, кто изъ погонщиковъ возвратится въ первобытное состояніе, и сколько ихъ выбудетъ.

3) Впрочемъ само собою разумѣется, что обязанность выставить недонятую по 92 набору половинную часть рекрутъ, лежащая въ помянутыхъ 6 Губерніяхъ на тѣхъ сословіяхъ, кои изъ среды своей погонщиковъ не ставили, настоящимъ указомъ Нашимъ съ нихъ не слагается, но должна быть выполнена непремѣнно при будущихъ наборахъ.

Правительствующій Сенатъ не оставитъ объявить сію волю Нашу къ достодолжному кому слѣдуетъ исполненію.

3104. — Августа 22. Именный, объявленный въ приказѣ Управляющимъ Главнымъ Штабомъ.— *О сформированіи 5 Пѣхотнаго Корпуса.*

Приказомъ отъ 29 Іюня сего года за No 30 объявлено по Военному вѣдомству Высочайшее повелѣніе о сформированіи въ полкахъ 2 бригады Сводной дивизіи 5 пѣхотнаго корпуса вновь вторыхъ баталіоновъ, вмѣсто отчисленныхъ на укомплектованіе другихъ войскъ, и о составленіи изъ сей бригады 14 пѣхотной дивизіи.

Нынѣ Государь Императоръ Высочайше повелѣть соизволилъ: изъ остальныхъ двухъ бригадъ Сводной дивизіи 5 Пѣхотнаго корпуса, въ полкахъ которыхъ также сформированы вторые баталіоны, составить изъ первой 13, а изъ третей 15 пѣхотныя дивизіи; изъ сихъ же двухъ дивизій и изъ 14 пѣхотной, отправленной въ Отдѣльный Кавказскій корпусъ, сформировать по прежнему 5 пѣхотный корпусъ, показывая 14 пѣхотную дивизію отъ онаго въ командировкѣ.

За тѣмъ названіе Сводной дивизіи 5 пѣхотнаго корпуса уничтожить.

О сей Высочайшей волѣ объявляется, для свѣденія по Военному вѣдомству.

3105.—Августа 22. Высочайшая резолюція на записку Управляющаго Морскимъ Штабомъ. — *О недозволеніи вновь строить домовъ въ Соломбальскомъ селеніи нижнимъ чинамъ Морскаго вѣдомства, находящимся на службѣ.*

Главный Командиръ Архангельскаго порта, въ слѣдствіе Высочайшаго Вашего Императорскаго Величества повелѣнія, о воспрещеніи нижнимъ чинамъ и женамъ ихъ имѣть собственные домы, какъ въ Столицѣ, такъ и въ портахъ, давъ годъ сроку для непремѣнной продажи оныхъ, вошелъ нынѣ съ представленіемъ, что таковыхъ домовъ находится въ Соломбальскомъ селеніи 458, и хотя сдѣлано было въ то жъ время надлежащее распоряженіе о продажѣ оныхъ, но до сего времени ни одинъ домъ не купленъ; причиною сему то, что въ Соломбалѣ посторонніхъ людей весьма мало живущихъ и домы выстроены на казенной землѣ, съ тѣмъ, что когда потребуется оная для казны, то немедленно снести оные,—присовокупляя къ сему, что если останутся дома непроданными къ назначенному сроку, должно будетъ ихъ уничтожить; по уничтоженіи же домовъ, принадлежащихъ нижнимъ чинамъ и женамъ ихъ, люди сіи съ семействами ихъ должны быть помѣщены въ казенныя казармы, которыхъ въ Архангельскомъ портѣ, по числу морскихъ командъ, тамъ

находящихся, недостаточно, а именно: всѣхъ нижнихъ чиновъ Морскаго вѣдомства состоитъ нынѣ въ Архангельскѣ: 4723 человѣка, ихъ женъ 1558, дѣтей мужескаго и женскаго пола 1475, всего 7556 человѣкъ. Казенныхъ же казармъ находится на Соломбалѣ два каменные корпуса, для помѣщенія только 2480 человѣкъ нижнихъ чиновъ съ ихъ женами и дѣтьми, остальное число людей помѣщается въ домахъ, имѣющихся какъ у служащихъ и у женъ ихъ, такъ и у отставныхъ нижнихъ чиновъ.

Обстоятельство сіе я имѣю счастіе всеподданнѣйше представить на благоуваженіе Вашего Императорскаго Величества, излагая при семъ, что по случаю упомянутаго Высочайшаго повелѣнія о продажѣ домовъ нижнихъ чиновъ Морскаго вѣдомства, Главный Командиръ Черноморскихъ Портовъ Адмиралъ Грейгъ, относился къ Начальнику Морскаго Штаба, Генералъ-Адъютанту Князю Меншикову, что не находитъ возможности дать женатымъ изъ нихъ казеннаго помѣщенія за недостаткомъ казармъ, и посему просилъ о исходатайствованіи Вашего Императорскаго Величества соизволенія, дабы срокъ продажи служительскихъ домовъ отданъ былъ до того времени, пока для командъ Черноморскаго вѣдомства въ Севастополѣ и Николаевѣ устроятся необходимыя для помѣщенія семейныхъ людей казенныя зданія, Ваше Величество по представленію о семъ Князя Меншикова изъявить изволили Высочайшее согласіе.

Резолюція. Нынѣ состоящіе дома не уничтожать; но впредь находящимся на службѣ нижнимъ чинамъ не дозволять новыхъ домовъ строить.

3106. —Августа 23. Сенатскій, съ прописаніемъ Высочайше утвержденнаго положенія Комитета Министровъ. — *О дозволеніи Осташковскому Савина Банку продажи заложенныхъ въ оном имуществъ, въ случаѣ просрочки займовъ.*

Правительствующій Сенатъ слушали представленіе Г. Министра Финансовъ, въ которомъ изъясняетъ, что Осташковскій Городовый Савина Банкъ въ представленіи къ нему отъ 1 Апрѣля сего 1829 года изъяснялъ, что руководствуясь Уставомъ Анфилатовскаго Банка, принимаетъ оный въ залогъ недвижимыя имѣнія гражданъ; но какъ нѣкоторые не выкупаютъ оныхъ на срокъ, то обязанъ бываетъ приступать къ продажѣ оныхъ; и для сего относится въ Городовый Магистратъ, а сей въ Городническое Правленіе о сдѣланіи описи заложенному имѣнію, которую представляетъ потомъ въ Губернское Правленіе на разрѣшеніе; что переписка сія и назначеніе торговъ продолжается не рѣдко полтора и два года, и притомъ какъ торги происходятъ въ Губернскомъ Правленіи, то желающіе купить таковое имѣніе обыкновенно изъ того самаго города, гдѣ находится оное, ѣдутъ въ Губерскій городъ, несутъ издержки, теряютъ время, и когда узнаютъ, что для таковой покупки съѣхались двое, трое или нѣсколько купщиковъ, не рѣдко сослашаются между собою, и потомъ кому болѣе нужно, почти всегда пріобрѣтаетъ или не свыше оцѣнки, или той цѣны, за каковую по залогу продается; что отъ сего происходитъ то, что заемщики, опасаясь продажи имѣній ихъ за безцѣнокъ, уклоняются отъ представленія въ залогъ имѣній, и Банкъ теряетъ процепты отъ пролежанія праздныхъ суммъ. Посему Осташковскій Банкъ, полагая, что на основаніи § 34 Устава Анфилатовскаго Банка, продажа заложенныхъ въ оном имѣній должна быть произведена посредствомъ Городоваго Магистрата, а не Губерискаго Правленія, испрашивало разрѣшенія его Министра Финансовъ на продажу заложенныхъ въ оном имѣній въ Городовомъ Магистратѣ или въ оном Банкѣ. Тверскій Граждан-

скій Губернаторъ, на уваженіе коего относилъ онъ Министръ Финансовъ сіе обстоятельство, сообщилъ ему, что причины, побуждающія Осташковскій Банкъ испрашивать разрѣшенія на вышеизложенное предположеніе онаго, весьма уважительны и оно безъ сомнѣнія принесетъ значительную пользу; а потому, принявъ сіе за основаніе, полагаетъ, что можно даровать сему Банку право, находящіяся у него въ залогѣ имѣнія по просрочкѣ продавать въ ономъ съ аукціона при одномъ изъ Членовъ Городоваго Магистрата, Градскомъ Главѣ и Уѣздномъ Стряпчемъ, съ соблюденіемъ всѣхъ установленныхъ для таковыхъ продажъ правилъ, или въ тамошнемъ Городовомъ Магистратѣ при Директорѣ Банка, или его товарищѣ и Градскомъ Главѣ, при чемъ долженъ также находиться непремѣнно и Уѣздный Стряпчій. Въ слѣдствіе сего входилъ онъ Министръ Финансовъ въ Комитетъ Гг. Министровъ съ представленіемъ, въ коемъ полагалъ съ своей стороны удобнѣйшимъ, продажу просроченныхъ въ Осташковскомъ Савина Банкѣ имуществъ производить въ ономъ при одномъ изъ Членовъ Городоваго Магистрата, Градскомъ Главѣ и Уѣздномъ Стряпчемъ, съ соблюденіемъ всѣхъ установленныхъ для таковыхъ продажъ правилъ. Нынѣ выпискою изъ журналовъ Комитета Гг. Министровъ отъ 25 Маія и 9 Іюля сего года сообщено ему Министру Финансовъ къ исполненію, что Государь Императоръ, по положенію Комитета, согласно съ заключеніемъ его Г. Министра Финансовъ, Высочайше повелѣть соизволилъ, дозволить Осташковкому Савина Банку продажу заложенныхъ въ ономъ имуществъ, въ случаѣ просрочки займовъ, производить въ самомъ семъ Банкѣ при одномъ Членѣ Городоваго Магистрата, Градскомъ Главѣ и Уѣздномъ Стряпчемъ, съ соблюденіемъ всѣхъ установленныхъ для таковыхъ продажъ правилъ. Сообщивъ о таковомъ Высочайшемъ повелѣніи Тверскому Гражданскому Губернатору для учиненія зависящаго со стороны его исполненія, онъ Министръ Финансовъ доноситъ о томъ Правительствующему Сенату. Приказали: объ означенномъ Высочайше утвержденномъ положеніи Комитета Гг. Министровъ, о дозволеніи Осташковскому Банку продавать въ ономъ просроченныя имѣнія, дать знать всѣмъ Губернскимъ и Областнымъ Правленіямъ и Правительствамъ, Присутственнымъ мѣстамъ, Гг. Министрамъ, Военнымъ Генералъ-Губернаторамъ, Военнымъ Губернаторамъ управляющимъ гражданскою частію и Генералъ-Губернаторамъ указами; Святѣйшему же Правительствующему Синоду, С. Петербургскимъ и Московскимъ Сената Департаментамъ и Общимъ оныхъ Собраніямъ вѣденіями.

3107.—Августа 23. Сенатскій, съ прописаніемъ Именнаго.—*О допущеніи военныхъ поселянъ къ подрядамъ на продовольствіе госпиталей въ своихъ полкахъ.*

Правительствующій Сенатъ слушали представленіе Г. Министра Финансовъ, что Г. Начальникъ Штаба Военныхъ Поселеній отъ 24 истекшаго Іюля увѣдомилъ его, что Командиръ поселеннаго Гренадерскаго Корпуса, донося Управляющему Главнымъ Штабомъ Его Императорскаго Величества по Военному Поселенію, что по произведеннымъ въ Новгородской Казенной Палатѣ торгамъ на поставку въ госпиталь 1-го Карабинернаго полка разныхъ принадлежностей, подрядъ остался за двумя военными поселянами того полка въ суммѣ 51.028 руб. 42 коп., испрашивалъ разрѣшенія. По докладу о семъ Государю Императору, Его Величество Высочайше повелѣть соизволилъ: военныхъ поселянъ, по торгамъ, въ Казенныхъ Палатахъ производящимся, допускать къ подрядамъ на поставку съѣстныхъ припасовъ и прочихъ принадлежностей въ военные госпитали своихъ полковъ, и на мытье госпитальнаго бѣлья, по свидѣ-

тельствамъ Комитета полковаго управленія, на томъ самомъ основаніи, какъ допускаются они къ торгамъ и подрядамъ на поставку дровъ и соломы для войскъ и на отправленіе почтовой гоньбы. Онъ Г. Министръ Финансовъ, представляя о семъ Правительствующему Сенату, испрашиваетъ указовъ онаго, кому слѣдуетъ, объ исполненіи изъясненной Высочайшей воли. Приказали: о семъ Высочайшемъ Его Императорскаго Величества повелѣніи для свѣденія и должнаго въ потребномъ случаѣ исполненія, всѣмъ Гражданскимъ Губернаторамъ и Казеннымъ Палатамъ послать указы, каковыми увѣдомить Гг. Начальника Главнаго Штаба Его Императорскаго Величества по Военному Поселенію и Министра Финансовъ.

3108. — Августа 25. Именный, объявленный Оберъ-Гофмейстеру Министромъ Императорскаго Двора. — *О всѣдневныхъ мундирахъ первымъ и вторымъ чинамъ Двора, равно Каммергерамъ и Камеръ-Юнкерамъ.*

Государь Императоръ Высочайше повелѣть соизволилъ: всѣмъ первымъ и вторымъ чинамъ Двора, равно Каммергерамъ и Камеръ-Юнкерамъ имѣть на всѣдневныхъ мундирахъ, вмѣсто гладкихъ, пуговицы съ Россійскимъ гербомъ, точно такія, какъ на парадныхъ мундирахъ.

Объявивъ сію Монаршую волю къ надлежащему исполненію Г. Гофмаршалу Нарышкину, я увѣдомляю объ оной и Ваше Высокопревосходительство.

3109. — Августа 25. Именный, объявленный въ приказѣ Управляющаго Главнымъ Штабомъ. — *О росписаніи нумеровъ Конно-Артиллерійскимъ Казачьимъ ротамъ.*

Государь Императоръ Высочайше повелѣть соизволилъ: Конно-Артиллерійскимъ ротамъ Казачьихъ войскъ имѣть нумера по росписанію, у сего прилагаемому.

О таковой Высочайшей волѣ объявляется по всему Военному вѣдомству, для свѣденія и исполненія.

Росписаніе Казачьимъ Конно-Артиллерійскимъ ротамъ, съ показаніемъ, какіе онѣ нынѣ имѣютъ нумера нынѣ, и какими впредь должны именоваться.

Названіе ротъ и какіе онѣ имѣютъ нумера:		Какой принимаютъ нумеръ съ сего времени.	
Донскаго войска.	No 1.	Донскаго войска.	No 1.
	— 2.		— 2.
	— 3.		— 3.
Кавказскіе Линѣйные.	— 4.	Черноморскаго Казачьяго войска.	— 4.
	— 5.	Кавказск. Линѣйн.	— 5.
Черноморскаго Казачьяго войска.	— 6.		— 6.
Сибирск. Линѣйн.	— 7.	Полурота Астраханскаго Казачьяго войска.	— 7.
Казачьяго войска.	— 8.	Оренбургскаго Казачьяго войска.	— 8.
Полурота Астраханскаго Казачьяго войска.	— 9.		— 9.
Оренбургскаго Казачьяго войска.	—10.	Сибирскаго Линѣйнаго Казачьяго войска.	—10.
	11.		—11.

3110.—Августа 26. Высочайше утвержденное положеніе. — *О переформированіи полковъ по второй Кирасирской Дивизіи и по резервнымъ эскадронамъ въ Округахъ Военнаго Поселенія.*

О переформированіи полковъ въ четырехъ-эскадронный составъ, и о новомъ составѣ пятыхъ и шестыхъ эскадроновъ и резервовъ въ Округахъ Военнаго Поселенія.

По дѣйствующимъ эскадронамъ, внѣ Округовъ Военнаго Поселенія.

§ 1. Каждый полкъ, изъ нынѣшняго шестиэскадроннаго состава формируется въ четыре эскадрона, полагая въ полку: Штабъ-Офицеровъ 3, Оберъ-Офицеровъ 31, унтеръ-офицеровъ 72, (въ семъ числѣ заключаются старшіе и младшіе Вахмистры и Квартирмейстры.) Трубачей 13, рядовыхъ 720, строевыхъ лошадей 717.

§ 2. Недостающіе по сему числу въ первыхъ четырехъ эскадронахъ люди и лошади, со всею аммуниціею и оружіемъ, назначаются изъ пятыхъ и шестыхъ эскадроновъ.

§ 3. Выборъ сей не распространяется на унтеръ-офицеровъ и карабинеръ-кирасиръ пя-

тыхъ и шестыхъ эскадроновъ. Люди сіи должны служить основаніемъ для новаго сформированія эскадроновъ.

§ 4. Прочіе за тѣмъ нижніе чины подлежатъ назначенію въ первые четыре эскадрона, по усмотрѣнію полковыхъ Командировъ.

§ 5. При семъ переформированіи каждый полкъ даетъ въ полки Лейбъ-Гвардіи по 25 человѣкъ рядовыхъ.

§ 6. Выборъ и отправленіе сихъ людей производится на общихъ правилахъ, для сего установленныхъ.

§ 7. При выборѣ лошадей обращается особое вниманіе, чтобъ въ первые четыре эскадрона назначены были лошади самыя лучшія, и къ службѣ совершенно способныя.

Полковые и Бригадные Командиры и Начальникъ Дивизіи за сіе отвѣтствуютъ.

§ 8. За таковымъ сформированіемъ остаются въ каждомъ полку излишнія лошади. Лошадямъ симъ составляется опись, за подписаніемъ Полковыхъ и Бригадныхъ Командировъ и Начальника Дивизіи.

§ 9. Лошади сіи назначаются въ продажу.

§ 10. Командующій Корпусомъ и Начальникъ Дивизіи избираютъ ближайшіе къ тому способы, заботятся и отвѣтствуютъ, чтобъ лошади были проданы выгодными для казны цѣнами.

§ 11. Вырученная сумма доставляется въ Главный Штабъ Его Императорскаго Величества по Военному Поселенію.

§ 12. О суммѣ, которая чрезъ таковую продажу лошадей получена будетъ, доводится до Высочайшаго Государя Императора свѣденія по каждому полку.

§ 13. Сумма сія предназначается на составленіе особаго капитала.

§ 14. Капиталъ сей именуется капиталомъ на покупку лошадей для резервовъ 2-й Кирасирской дивизіи.

§ 15. Сумма, на продовольствіе и содержаніе проданныхъ лошадей слѣдующая, вносится по прежнему ежегодно въ смѣту Военнаго Министерства, и отпускается въ Главный Штабъ Его Императорскаго Величества по Военному Поселенію, для присоединенія къ капиталу по предъидущему § 14.

§ 16. Военное Министерство равномѣрно требуетъ по смѣтѣ, и отпускаетъ въ Главный Штабъ Его Императорскаго Величества по Военному Поселенію и ту сумму, которая будетъ слѣдовать отъ уменьшенія годоваго по дивизіи ремонта лошадей, полагая по 400 руб. на каждую лошадь.

§ 17. Излишней въ полкахъ по сему положенію людской и конской аммуниціи, Коммиссаріатскій Департаментъ дѣлаетъ назначеніе по своему усмотрѣнію.

§ 18. По приведеніи полковъ 2-й Кирасирской дивизіи въ составъ, здѣсь опредѣленный, основанія пятыхъ и шестыхъ эскадроновъ каждаго полка, съ принадлежащими имъ штандартами, отправляются въ полной аммуниціи и вооруженіи въ Округи своего Поселенія.

§ 19. Въ сихъ основаніяхъ пятыхъ и шестымъ эскадроновъ каждаго полка отправляются: Штабъ-Офицеръ, Дивизіонный Командиръ 1, Эскадронныхъ Командировъ 2, Офицеровъ то число, которое останется въ полкахъ излишнимъ, за укомплектованіемъ четырехъ дѣйствующихъ эскадроновъ. Унтеръ-Офицеровъ 36, трубачей 6, карабинеръ-кирасиръ 32.

§ 20. Ежели въ которомъ полку будутъ оставаться еще излишніе чины, то и они отправляются въ Округи Поселенія.

По резервнымъ эскадронамъ въ Округахъ Военнаго Поселенія.

§ 21. По прибытіи въ Округи Поселенія основаній пятыхъ и шестыхъ эскадроновъ, резервные эскадроны каждаго полка формируются съ ними въ два эскадрона, полагая въ обоихъ: Штабъ-Офицера 1, Оберъ-Офицеровъ 12, унтеръ-офицеровъ 36, (въ семъ числѣ заключаются старшіе и младшіе Вахмистры и Квар-

тирмейстры). Трубачей 6, рядовыхъ 360, строевыхъ лошадей 358.

§ 22. Недостающія по сему расчету четыре лошади покупаются по распоряженію Главнаго Штаба Его Императорскаго Величества по Военному Поселенію и считаются штатными.

§ 23. Эскадроны сіи именуются пятыми и шестыми эскадронами каждаго полка по принадлежности.

§ 24. Дивизіонный и Эскадронные Командиры, изъ каждаго полка прибывшіе, остаются въ сихъ званіяхъ и въ новыхъ эскадронахъ.

§ 25. По сформированіи сихъ эскадроновъ, остальное число чиновъ обращается на составленіе въ каждомъ полку трехъ резервныхъ пѣшихъ эскадроновъ.

§ 26. Въ трехъ пѣшихъ резервныхъ эскадронахъ каждаго полка полагается: Штабъ-Офицеръ 1, Оберъ-Офицеровъ 12, унтеръ-офицеровъ 66, (въ семъ числѣ заключаются старшіе и младшіе Вахмистры и Квартирмейстры). Трубачей 9, рядовыхъ и кантонистовъ 420.

§ 27. Пятые и шестые эскадроны каждаго полка, въ случаѣ убыли людей, комплектуются резервными пѣшими эскадронами, а сіи послѣдніе, на общихъ правилахъ, кантонистами Округовъ Поселенія.

§ 28. Ремонтированіе лошадьми пятыхъ и шестыхъ эскадроновъ производится на томъ самомъ основаніи, какъ оно установлено для резервныхъ эскадроновъ, составляющихъ по сему Положенію пятые и шестые эскадроны.

§ 29. Такимъ образомъ, 2-я Кирасирская дивизія будетъ состоять: изъ 24-хъ дѣйствующихъ эскадроновъ, по 20-ти рядовъ во взводѣ, и изъ 12-ти пѣшихъ резервныхъ эскадроновъ.

§ 30. Дѣйствующіе эскадроны, внѣ Округовъ Поселенія находящіеся, остаются въ вѣденіи начальства Арміи, а пятые, шестые и пѣшіе резервные эскадроны каждаго полка подчиняются непосредственно Начальству Военнаго Поселенія 2-й Кирасирской Дивизіи.

Резолюція. Быть по сему.

3111.—Августа 26. Сенатскій.—*О распространеніи на жителей Подольской Губерніи съ Бессарабскою Областію силы указа 15 Сентября 1828 года, о взысканіи въ натуръ рекрутъ съ жителей, находящихся по границѣ Имперіи съ Царствомъ Польскимъ.*

Правительствующій Сенатъ слушали рапортъ Г. Министра Внутреннихъ дѣлъ, отъ 16 Февраля 1828 года за No 775, о распространеніи на жителей Подольской Губерніи съ Бессарабскою Областію силы указа 15 Сентября 1828 года, о взысканіи въ натурѣ рекрутъ съ жителей, находящихся по границѣ Имперіи съ Царствомъ Польскимъ. Приказали: согласно съ мнѣніемъ Его Императорскаго Высочества Государя Цесаревича и Г. Министра Внутреннихъ дѣлъ, силу Высочайшаго указа 15 Сентября 1828 года о взысканіи въ натурѣ рекрутъ съ жителей, находящихся по границѣ Имперіи съ Царствомъ Польскимъ, распространить и на пограничныхъ жителей Подольской Губерніи съ Бессарабскою Областію; о исполненіи чего предписать указами Подольскимъ: Казенной Палатѣ, Губернскому Правленію и Гражданскому Губернатору, каковымъ увѣдомить и Г. Управляющаго Министерствомъ Внутреннихъ дѣлъ.

3112.—Августа 27. Высочайше утвержденное положеніе Комитета Министровъ.—*О жалованьѣ нижнимъ чинамъ, добровольно продолжающимъ службу, на основаніи § 2 Высочайшаго указа отъ 22 Августа 1826 года.*

Въ засѣданіе 30 Іюля слушана записка Совѣта Путей Сообщенія, отъ 19 Іюля за No 797 (по части Инспекторской), внесенная въ журналѣ Комитета подъ No 1382, о разрѣ-

шеніи вопроса: какое слѣдуетъ производить жалованье нижнимъ чинамъ, добровольно продолжающимъ службу, на основаніи § 2 Высочайшаго указа отъ 22 Августа 1826 года?

Комитетъ, по разсмотрѣніи сего представленія, находитъ, что Коммиссаріатскій Департаментъ Военнаго Министерства, производя нижнимъ воинскимъ чинамъ добровольно продолжающимъ службу по выслугѣ установленныхъ лѣтъ только двойной окладъ ихъ жалованья, поступаетъ на точномъ основаніи § 2 Высочайшаго указа 22 Августа 1826 года, и для того полагаетъ, предписать и по вѣдомству Главнаго Управленія Путей Сообщенія руководствоваться симъ же правиломъ; но выданныя уже доселѣ излишне деньги оставить безъ взысканія.

Въ засѣданіе 27 Августа объявлено Комитету, что Государь Императоръ положеніе Комитета Высочайше утвердить соизволилъ.

3113.— Августа 27. Высочайше утвержденное положеніе Комитета Министровъ.—*О правилахъ отчетности по вѣдомству Главнаго Управленія Иностранныхъ Исповѣданій.*

Въ засѣданіе 3 Августа слушана записка состоящаго въ должности Главноуправляющаго Духовными дѣлами Иностранныхъ Исповѣданій, отъ 23 Іюля за No 1285 (по Секр. столу Департамента), внесенная въ журналѣ Комитета подъ No 1402, о правилахъ отчетности по вѣдомству Главнаго Управленія Иностранныхъ Исповѣданій за прежнее время, начиная съ 1817 года.

По выслушаніи сего представленія, Исправляющій должность Государственнаго Контролера въ присутствіи Комитета отозвался, что бывшее въ 1828 году соглашеніе съ Статсъ-Секретаремъ Блудовымъ относилось собственно до правилъ отчетности, предполагаемыхъ ко введенію на будущее время; но правила сіи, бывъ разсмотрѣны въ Департаментѣ Государственной Экономіи, по Высочайше утвержденному мнѣнію Государственнаго Совѣта, обращены для соглашенія съ утвержденною системою отчетности такимъ образомъ, чтобы вся отчетность по Управленію Иностранныхъ Исповѣданій сосредоточивалась въ Департаментѣ, при которомъ должно быть учреждено Счетное Отдѣленіе и который будетъ обязанъ доставлять Государственному Контролю общій отчетъ.

Что принадлежитъ до общихъ отчетовъ за прежнее время, о коихъ Государственный Контроль въ 1827 году требовалъ, дабы Главное Управленіе Духовныхъ дѣлъ Иностранныхъ Исповѣданій сдѣлало зависящее распоряженіе о доставленіи таковыхъ отчетовъ въ Государственный Контроль, какъ за прежнее время, начиная съ 1817 года, такъ и впредь по прошествіи каждаго года, по предварительной повѣркѣ оныхъ съ шнуровыми книгами и документами въ Департаментѣ Иностранныхъ Исповѣданій; то сіе требованіе основано на существующихъ нынѣ узаконеніяхъ, и именно на общемъ Учрежденіи Министерствъ и Учрежденіи о Государственномъ Контролѣ 1811 года. На основаніи сихъ узаконеній, еще въ 1823 году, по представленію Совѣта Государственнаго Контроля, Правительствующій Сенатъ предписалъ бывшему Министру Духовныхъ дѣлъ и Народнаго Просвѣщенія, чтобы со дня учрежденія того Министерства, о всѣхъ ассигнуемыхъ по оному изъ казны суммахъ доставлены были общіе отчеты въ Государственный Контроль, и бывшій Министръ Духовныхъ дѣлъ въ то же время увѣдомилъ Государственный Контроль, что онъ предложилъ Римско-Католической Духовной Коллегіи, дабы она отъ подвѣдомственныхъ ей мѣстъ и духовенства исповѣданій Римско-Католическаго, Греко-Уніатскаго и Армянскаго, коимъ от-

пускаются изъ казны суммы, истребовала за прежніе годы отчеты, и впредь таковые требовала по истеченіи каждаго года, и составляя изъ частныхъ отчетовъ общіе, доставляла бы оные въ Государственный Контроль. За всѣмъ тѣмъ, Исправляющій должность Государственнаго Контролера, усматривая изъ долговременной переписки по сему предмету, что Главное Управленіе Духовныхъ дѣлъ Иностранныхъ Исповѣданій крайне затрудняется выполнить предписанное съ своей стороны, полагаетъ единственнымъ средствомъ къ облегченію, до установленія новыхъ правилъ отчетности, допустить представленіе въ Государственный Контроль частныхъ отчетовъ главныхъ мѣстъ, управленію Иностранныхъ Исповѣданій подвѣдомственныхъ; что же касается до суммъ, ассигнуемыхъ по сему Управленію чрезъ Казенныя Палаты, то для повѣрки отпуска сихъ суммъ по отчетамъ Казенныхъ Палатъ должны быть доставлены изъ Департамента Духовныхъ дѣлъ въ Государственный Контроль копіи съ Высочайше утвержденныхъ росписаній о суммахъ, на Главное Управленіе ассигнованныхъ съ 1817 года.

Комитетъ, соглашаясь съ симъ мнѣніемъ Исправляющаго должность Государственнаго Контролера, полагалъ оное утвердить, впредь до изданія новыхъ правилъ отчетности.

Въ засѣданіе 27 Августа объявлено Комитету, что Государь Императоръ положеніе Комитета Высочайше утвердить соизволилъ.

3114.—Августа 27. Высочайше утвержденное положеніе Комитета Министровъ.—*О представленіи на ревизію отчетовъ въ суммахъ, отпускаемыхъ Частнымъ Приставамъ, употребленныхъ ими на очищеніе городскихъ мостовъ.*

Въ засѣданіе 3 Августа слушана записка Исправляющаго должность Государственнаго Контролера, отъ 19 Іюля за No 1475, (по Канц.), внесенная въ журналѣ Комитета подъ No 1410, о истребованіи отъ Московскихъ Частныхъ Приставовъ отчетовъ въ суммахъ, употребленныхъ съ 1825 по 1829 годъ, на очищеніе городскихъ мостовъ, и о непремѣнномъ доставленіи таковыхъ отчетовъ съ 1829 года на будущее время.

Комитетъ, находя заключеніе Исправляющаго должность Государственнаго Контролера правильнымъ, полагалъ: согласно съ онымъ, вмѣнить Московскому Военному Генералъ-Губернатору въ обязанность, дабы съ 1829 года отчеты въ суммахъ, отпускаемыхъ Частнымъ Приставамъ на очищеніе городскихъ мостовыхъ, непремѣнно въ свое время были отъ нихъ требуемы и отсылаемы куда по закону слѣдуетъ для ревизіи; за прошедшее же время по 1829 годъ таковыхъ отчетовъ не требовать, по невозможности составить ихъ съ надлежащею удовлетворительностію для Государственнаго Контроля.

Въ засѣданіе 27 Августа объявлено Комитету, что Государь Императоръ положеніе Комитета Министровъ Высочайше утверждаетъ и сверхъ того послѣдовало собственноручное Его Величества повелѣніе: „Отъ чего прежде отчетности не соблюдалось?“

3115.—Августа 27. Высочайше утвержденное положеніе Комитета Министровъ.—*О казенныхъ почтъ-дилижансахъ.*

Въ засѣданіе 21 Маія слушана записка Главноначальствующаго надъ Почтовымъ Департаментомъ, отъ 20 Маія за No 15, (по Почт. Департ.), внесенная въ журналѣ Комитета подъ No 1009, о казенныхъ почтъ-дилижансахъ.

Комитетъ, усматривая, что построенные для Радзивиловскаго почтъ-дилижанса экипажи не нужны болѣе ни на какое употребленіе для казны, полагалъ: разрѣшить Главноначальствующаго надъ Почтовымъ Департаментомъ продать

оные Обществу учредителей дилижансовъ по Московскому тракту за 30.000 р., съ полученіемъ уплаты на предложенныхъ онымъ условіяхъ.

Въ засѣданіе 27 Августа объявлено Комитету, что по сей статьѣ послѣдовало собственноручное Его Величества повелѣніе: „Согласенъ, кромѣ словесно объявленнаго распоряженія, самому Князю Голицыну."

Комитетъ опредѣлилъ: сообщить о томъ Главноначальствующему надъ Почтовымъ Департаментомъ къ исполненію выпискою изъ журнала.

На подлинной рукою Г. Главноначальствующаго надъ Почтовымъ Департаментомъ написано: Государь Императоръ указать соизволилъ оставить четыре кареты для употребленія ихъ по Динабургскому тракту, а прочія продать, какъ было представлено.

3116. — Августа 27. Сенатскій. — *Объ освобожденіи крестьянъ Удѣльнаго вѣдомства отъ сбора денегъ на содержаніе Коммиссіи народнаго продовольствія.*

Правительствующій Сенатъ слушали рапортъ Г. Министра Внутреннихъ дѣлъ, что въ разкладку земскихъ повинностей Смоленской Губерніи, Высочайше утвержденную 9 Декабря 1828 года, включенъ между прочимъ сборъ денегъ съ удѣльныхъ крестьянъ на содержаніе Канцеляріи Коммиссіи народнаго продовольствія. Министръ Императорскаго Двора, Г. Генералъ отъ Инфантеріи Князь Волконскій, находитъ назначеніе сего сбора на удѣльныхъ крестьянъ излишнимъ, потому, что Высочайшимъ указомъ, даннымъ Правительствующему Сенату въ 21 день Декабря 1827 года, крестьяне сіи устранены отъ вліянія Коммиссій народнаго продовольствія; собранныя съ нихъ въ замѣнъ хлѣба деньги по 25 коп. съ души возвращены Конторамъ; а Управляющіе оными не состоятъ болѣе Членами тѣхъ Коммиссій. Въ семъ уваженіи Князь Волконскій требуетъ распоряженія его Г. Министра Внутреннихъ дѣлъ о повсемѣстномъ освобожденіи удѣльныхъ крестьянъ отъ участія въ земскомъ сборѣ, на содержаніе Канцеляріи Коммиссій народнаго продовольствія. Такъ какъ весь сборъ на содержаніе означенныхъ Канцелярій простирается отъ 500 руб. не свыше 1000 руб. ежегодно въ каждой Губерніи, а на всякую душу приходится онаго отъ $\frac{1}{10}$ доли коп. до 1 коп., соотвѣтственно числу обывателей и количеству суммы; то хотя при составленіи общей раскладки иногда и затруднительно уменьшать столь дробною частію сборъ съ удѣльныхъ крестьянъ, тѣмъ болѣе, что при раскладкѣ избѣгаются дробныя назначенія; но принимая въ соображеніе, что требованіе Г. Министра Императорскаго Двора въ настоящемъ случаѣ утверждено на законномъ основаніи, онъ Г. Министръ Внутреннихъ дѣлъ, а равномѣрно и Г. Министръ Финансовъ, не находятъ препятствія къ приведенію въ дѣйствіе онаго требованія. Не приступая къ рѣшительнымъ по дѣлу сему распоряженіямъ, онъ Г. Министръ Внутреннихъ дѣлъ представляетъ о всемъ вышеизъясненномъ Правительствующему Сенату на благоусмотрѣніе и разрѣшеніе. Приказали: по-велику Высочайшимъ указомъ 21 Декабря 1827 года, крестьяне Удѣльнаго вѣдомства отъ вліянія Коммиссій народнаго продовольствія устранены, то основываясь на семъ, крестьянъ сихъ и отъ участія въ земскомъ сборѣ на содержаніе Канцелярій Коммиссій народнаго продовольствія освободить; о чемъ и предписать всѣмъ Губернскимъ и Областнымъ Правленіямъ и Правительствамъ, Казеннымъ Палатамъ и Экспедиціямъ и Присутственнымъ мѣстамъ указами, каковыми увѣдомить Гг. Министровъ, Военныхъ Генералъ-Губернаторовъ, Генералъ-Губернаторовъ, Военныхъ Губернаторовъ, управляющихъ и гражданскою частію и Гражданскихъ Губернаторовъ; а въ Святѣйшій Правительствующій Синодъ, во всѣ

Правительствующаго Сената Департаменты и Общія оныхъ Собранія сообщить вѣденія.

3117.—Августа 27. Сенатскій, съ предписаніемъ Именнаго.—*Объ обязанности Губернаторовъ при конфирмаціи сентенціи объ отставныхъ развратной жизни чиновникахъ, приглашать, кромѣ Губернскихъ Предводителей, Предводителя Дворянства того уѣзда, въ которомъ подсудимой пребываніе имѣетъ.*

Правительствующій Сенатъ слушали: *во-первыхъ* рапортъ Г. Управляющаго Министерствомъ, Внутреннихъ дѣлъ, что отъ 30 прошедшаго Маія доносилъ онъ Правительствующему Сенату о послѣдовавшемъ, въ дополненіе къ правиламъ о принятіи мѣръ къ удержанію отъ развратной жизни отставныхъ чиновниковъ, Высочайшемъ, Его Императорскаго Величества повелѣніи, чтобы Губернаторы, получивъ донесенія мѣстной Полиціи о дурныхъ поступкахъ какого либо лица, непремѣнно при конфирмаціи сентенціи оной призывали къ совѣту Дворянскаго Предводителя, и чтобы безъ согласія сего послѣдняго никакой рѣшительной мѣры не предпринималось. Нынѣ Г. Статсъ-Секретарь Муравьевъ сообщилъ ему, что Государь Императоръ Высочайше повелѣть соизволилъ: дабы Губернаторы въ подобныхъ случаяхъ приглашали какъ Губернскаго Предводителя, такъ и Предводителя Дворянства того уѣзда, въ которомъ судимый отставный чиновникъ пребываніе имѣетъ. О таковомъ Высочайшемъ Его Императорскаго Величества повелѣніи, онъ Г. Управляющій Министерствомъ доводитъ до свѣденія Правительствующаго Сената, донося при томъ, что о должномъ по оному исполненіи сдѣланы отъ него Гг. Начальникамъ Губерній надлежащія предписанія. *Во-вторыхъ*, справку, по коей оказалось, что объ упоминаемомъ, прежде послѣдовавшемъ Высочайшемъ повелѣніи по сему предмету, для должнаго по оному исполненія разосланы повсемѣстно указы Правительствующаго Сената отъ 26 Іюня сего года. Приказали: о состоявшемся нынѣ Высочайшемъ Его Императорскаго Величества повелѣніи, для свѣденія и должнаго въ чемъ слѣдовать будетъ исполненія, дать знать указами всѣмъ Губернскимъ и Областнымъ Правленіямъ, Правительствамъ, Войсковымъ Канцеляріямъ и Уголовнымъ Палатамъ, также всѣмъ Присутственнымъ мѣстамъ, Гг. Министрамъ, Военнымъ Генералъ - Губернаторамъ, Военнымъ Губернаторамъ управляющимъ гражданскою частію, Генералъ - Губернаторамъ и Градоначальникамъ; а въ Святѣйшій Правительствующій Синодъ, во всѣ Департаменты Правительствующаго Сената и Общія оныхъ Собранія сообщить вѣденія.

3118.—Августа 27. Именный, объявленный Сенату Управляющимъ Министерствомъ Внутреннихъ дѣлъ.—*Объ опредѣленіи въ Окружные Суды Грузіи: Телавскій, Сигнахскій и Елисаветопольскій, на время войны еще по два Засѣдателя.*

Его Императорское Величество, по представленію Главноуправляющаго гражданскою частію и пограничными дѣлами въ Грузіи, Астраханской Губерніи и Кавказской Области и по положенію Комитета Гг. Министровъ 27 день минувшаго Августа Высочайше повелѣть соизволилъ: опредѣлить въ Окружные Суды Грузіи: Телавскій, Сигнахскій и Елисаветопольскій на время нынѣшней войны, сверхъ находящихся въ оныхъ Засѣдателей, еще по два Засѣдателя, съ жалованьемъ по 375 руб. серебромъ каждому изъ суммы, отпускаемой на военныя издержки.

3119.—Августа 29. Сенатскій. — *Объ исправномъ доставленіи отчетовъ въ Государственный Контроль.*

Правительствующій Сенатъ слушали представленіе Г. Исправляющаго должность Госу-

дарственнаго Контролера, что Высочайше утвержденнымъ мнѣніемъ Государственнаго Совѣта 25 Марта 1826 года постановлено, чтобы присылаемые въ Государственный Контроль отчеты непремѣнно имѣли удостовѣренія въ томъ, что показанныя въ оныхъ суммы обревизованы надлежащимъ порядкомъ, по представленнымъ шнуровымъ книгамъ и документамъ, при чемъ никакихъ незаконныхъ дѣйствій не оказалось, или, если таковыя открыты, то изъяснять, по какимъ счетамъ и въ чемъ именно оныя состоятъ и какія приняты мѣры ко взысканію положенныхъ начетовъ. Правило сіе, въ порядкѣ отчетности совершенно необходимое, не всѣми Казенными Палатами Губерній было въ точности наблюдаемо; почему, по представленію его Г. Исправляющаго должность Государственнаго Контролера, Правительствующій Сенатъ указомъ 25 Сентября 1828 года подтвердилъ симъ послѣднимъ, чтобы отчеты, доставляемые отъ нихъ въ Государственную Экспедицію для ревизіи счетовъ, непремѣнно сопровождаемы были всѣми нужными и закономъ повелѣнными свѣденіями. Но и за симъ распоряженіемъ Казенныя Палаты продолжаютъ присылать отчеты свои въ Государственную Экспедицію для ревизіи счетовъ, составленные разнообразно и въ ненадлежащемъ видѣ. Одни приготовляютъ ихъ безъ предварительнаго обревизованія Казначейскихъ и прочихъ мѣстъ шнуровыхъ книгъ; другія не присовокупляютъ къ онымъ надлежащимъ удостовѣреній, или дѣлаютъ ихъ не въ самыхъ отчетахъ, а въ отношеніяхъ, при коихъ отчеты препровождаются; наконецъ, третьи не доставляютъ вполнѣ всѣхъ установленныхъ къ отчетамъ свѣденій. Въ примѣръ сему послужатъ Казенныя Палаты, изъ числа доставившихъ отчеты за 1827 годъ: *Симбирская*, которая въ отношеніи своемъ отъ 26 Ноября 1828 пишетъ, что изъ суммъ, въ отчетѣ ея за 1827 годъ показанныхъ, нѣкоторыя по представленнымъ шнуровымъ книгамъ и документамъ обрезиваніемъ не кончены, за неприсылкою требуемыхъ отъ разныхъ мѣстъ необходимыхъ для того свѣденій, почему она и не можетъ удостовѣрить нынѣ въ томъ, что никакихъ незаконныхъ дѣйствій по расходу суммъ не открылось, а донесетъ Экспедиціи особо, по окончаніи обревизованія всѣхъ книгъ. *Вятская*, также въ отношеніи изъясняющая, что книгамъ Уѣздныхъ Казначействъ за 1827 годъ подробнаго обревизованія не сдѣлано по причинѣ множества занятій, возложенныхъ на Контрольное ея Отдѣленіе. Далѣе Казенныя Палаты: *Тульская*, *Оренбургская* и *Казанская*, не присовокупляя въ отчетахъ своихъ установленныхъ удостовѣреній, объясняютъ оныя въ отношеніяхъ, при коихъ отчеты доставлены; а *Тобольская* и вовсе никакого удостовѣренія не сдѣлала. Сверхъ сего изъ переписки, произведенной по отчету *Оренбургской* Казенной Палаты, открылось, что сія Палата доставила отчетъ свой безъ согласія Вице-Губернатора, не учинивъ предписаннаго ей исправленія онаго, въ разностяхъ, оказавшихся по суммамъ: остаточнымъ, окладнымъ и недоимкамъ, и что посему надлежало сей отчетъ отослать въ Палату для означеннаго исправленія. Не говоря уже о томъ, что таковое несоблюденіе Казенными Палатами правилъ, узаконенныхъ на составленіе и присылку отчетовъ, вводитъ Экспедицію для ревизіи счетовъ въ напрасную и затруднительную для нея съ сими мѣстами переписку, здѣсь открываются еще другія упущенія Казенныхъ Палатъ въ ходѣ дѣлъ, по части собственныхъ ихъ ревизій: оставленіемъ безъ повѣрки Казначейскихъ и прочихъ мѣстъ и лицъ подлинныхъ шнуровыхъ книгъ, изъ коихъ именно генеральные отчеты Казенныхъ Палатъ и должны составляться. Безъ сего доставляемые на ревизію отчеты отнюдь не могутъ заключать въ себѣ ни должной точности въ приходахъ, ни

правильности въ расходахъ; и само собою разумѣется, что по таковымъ неполнымъ и несовершеннымъ актамъ, Экспедиціи для ревизіи счетовъ нѣтъ никакой возможности произвесть окончательную ревизію: поелику въ послѣдствіи, при дополнительномъ Казенными Палатами просмотрѣ оставшихся необревизованными мѣстныхъ шнуровыхъ книгъ, могутъ оказаться по оныхъ невѣрности и упущенія, а съ тѣмъ вмѣстѣ и измѣненія въ суммахъ самыхъ отчетовъ; слѣдовательно всякая произведенная до того повѣрка оныхъ въ Экспедиціи была бы безполезна и составила бы лишь напрасную трату времени и труда. Впрочемъ, не по отчетамъ однѣхъ только Казенныхъ Палатъ замѣчены подобныя неправильности, также и нѣкоторые Министерскіе Департаменты и другія гражданскія мѣста не рѣдко представляютъ отчеты свои безъ надлежащаго засвидѣтельствованія, что они составлены изъ шнуровыхъ книгъ, законнымъ порядкомъ обревизованныхъ. Изъ дѣлъ Контроля извѣстно, что въ 1823 году таковое же отступленіе отъ порядка найдено было по отчетамъ вѣденія Высочайшаго Двора, почему съ послѣдовавшаго въ тоже время по сему случаю представленія Совѣта Государственнаго Контроля, журналомъ Комитета Гг. Министровъ, Высочайше утвержденнымъ 26 Генваря 1824 года, постановлено: чтобы отчетовъ, не заключающихъ въ себѣ полнаго засвидѣтельствованія, не принимать на ревизію въ Экспедицію для ревизіи Государственныхъ счетовъ, а обращать назадъ, для непремѣннаго дополненія мѣстной повѣрки. Соглашаясь съ представленіемъ къ нему Государственной Экспедиціи для ревизіи счетовъ, признающей необходимо нужнымъ испросить по сему предмету подтвердительнаго распоряженія Правительствующаго Сената, онъ Г. Исправляющій должность Государственнаго Контролера всѣ изложенныя здѣсь обстоятельства представляетъ на благоуваженіе онаго, и проситъ не оставить сдѣлать всѣмъ вообще мѣстамъ гражданскаго вѣдомства, обязаннымъ отчетностію Государственному Контролю, строжайшее подтвержденіе, дабы они отчеты свои составляли не иначе, какъ по обревизованіи подлинныхъ шнуровыхъ книгъ и въ концѣ самыхъ отчетовъ непремѣнно присовокупляли за подписаніемъ въ Министерскихъ Департаментахъ Директоровъ, а въ Казенныхъ Палатахъ и другихъ мѣстахъ всѣхъ Членовъ Присутствій, засвидѣтельствованіе о произведенной окончательно ревизіи, какъ повелѣно Высочайше утвержденнымъ мнѣніемъ Государственнаго Совѣта 25 Марта 1826 года; а его Г. Исправляющаго должность Государственнаго Контролера не оставить разрѣшить, чтобы на будущее время всѣ доставляемые въ Государственный Контроль мѣстные отчеты, безъ установленныхъ удостовѣреній, на основаніи упомянутаго выше положенія Комитета Гг. Министровъ, Высочайше утвержденнаго двадцать-шестаго Генваря 1824 года, не принимая къ ревизіи, обращать для пополненія въ мѣста, откуда таковые будутъ присланы и всякой разъ доводить о томъ до свѣденія Правительствующаго Сената. Приказали: согласно представленію Г. Исправляющаго должность Государственнаго Контролера, всѣмъ мѣстамъ и лицамъ, обязаннымъ отчетностію Государственному Контролю, подтвердить, дабы онѣ отчеты свои составляли не иначе, какъ по обревизованіи подлинныхъ шнуровыхъ книгъ; и въ концѣ самыхъ отчетовъ непремѣнно присовокупляли за подписаніемъ въ Министерскихъ Департаментахъ Директоровъ, а въ Казенныхъ Палатахъ и другихъ мѣстахъ всѣхъ Членовъ Присутствій засвидѣтельствованіе о произведенной окончательно ревизіи, какъ повелѣно Высочайше утвержденнымъ мнѣніемъ Государственнаго Совѣта 25 Марта 1826 года; о чемъ и послать указы ко всѣмъ Гг. Министрамъ, Военнымъ

Генералъ-Губернаторамъ, Генералъ-Губернаторамъ, Военнымъ Губернаторамъ, управляющимъ и гражданскою частію, въ Губернскія и Областныя Правленія и Правительства, Казенныя Палаты и Экспедиціи и Присутственныя мѣста; въ Департаментъ же Министерства Юстиціи сообщить извѣстіе.

3120. — Августа 29. Именный, объявленный въ приказѣ Управляющаго Главнымъ Штабомъ. — *О зачетѣ Польской службы въ счетъ выслуги узаконенныхъ лѣтъ къ производству въ Офицеры тѣмъ нижнимъ чинамъ, кои по отставкѣ изъ оной поступили въ Россійскую службу.*

Высочайшимъ указомъ 23 Іюня 1820 года повелѣно: военныхъ чиновъ Польской службы признавать за равные съ чинами Россійскими.

Нынѣ Государь Императоръ Высочайше повелѣть соизволилъ: при производствѣ въ Офицеры тѣхъ нижнихъ чиновъ, которые находились въ Польскихъ войскахъ и изъ оныхъ вышли въ отставку, а потомъ поступили въ Россійскую службу, полагать прежнюю службу ихъ въ Польскихъ войскахъ, на основаніи означеннаго Высочайшаго указа, въ счетъ выслуги узаконенныхъ лѣтъ къ производству въ Офицеры, сообразно съ правилами, существующими для производства нижнихъ чиновъ въ Офицеры.

3121. — Августа 29. (*) Именный, данный Опекунскимъ Совѣтамъ. — *О прекращеніи пріема дополнительныхъ свидѣтельствъ на заложенныя въ Опекунскихъ Совѣтахъ Дворянскія имѣнія по 50 руб. на душу въ залогъ по подрядамъ всякаго рода по Военному Министерству.*

Давъ разрѣшеніе Мое въ 9 день минувшаго Іюля (8 Августа), единственно только по уваженію настоящаго военнаго времени, принимать по Военному Министерству въ залоги при подрядахъ всякаго рода дополнительныя свидѣтельства, выдаваемыя изъ С. Петербургскаго и Московскаго Опекунскихъ Совѣтовъ по 50 руб. на душу на заложенныя Дворянскія имѣнія, Я призналъ нужнымъ повелѣть: позволеніе сіе оставить въ своей силѣ только до окончанія нынѣшней войны; но при томъ въ разсужденіи сего наблюдать тѣ же правила, которыя предписаны на случай принятія въ залогъ заложенныхъ въ Опекунскихъ Совѣтахъ имѣній по винной и соляной частямъ, по поставкѣ для Арміи суконъ и по подрядамъ Военныхъ поселеній, какъ въ отношеніи къ выдаваемымъ копіямъ со свидѣтельствъ Гражданскихъ Палатъ и Главныхъ Судовъ на тѣ имѣнія, такъ и въ разсужденіи взысканія; и въ слѣдствіе того, если воспослѣдуетъ неисправность, по займу ли изъ Опекунскаго Совѣта, или по подряду Военнаго Министерства, въ обоихъ случаяхъ заложенное имѣніе продавать

(*) *Распубликованъ Сенатомъ 28 Сентября при указѣ слѣдующаго содержанія:* Правительствующій Сенатъ Приказали: о семъ Высочайшемъ Его Императорскаго Величества повелѣніи дать знать повсемѣстно съ тѣмъ, что какъ война съ Портою Оттоманскою окончена, то и дѣйствіе Высочайшаго повелѣнія 9 Іюля (8 Августа) послѣдовавшаго, силою даннаго Опекунскимъ Совѣтамъ Именнаго Его Величества указа прекращается; о чемъ Губернскимъ и Областнымъ Правленіямъ, Правительствамъ, Войсковымъ Канцеляріямъ, Казеннымъ Палатамъ, Экспедиціямъ и Присутственнымъ мѣстамъ послать указы, каковыми увѣдомить всѣхъ Гг. Министровъ, Военныхъ Генералъ-Губернаторовъ, Военныхъ Губернаторовъ, управляющихъ гражданскою частію, Генералъ-Губернаторовъ, Градоначальниковъ и Гражданскихъ Губернаторовъ; а въ Святѣйшій Правительствующій Синодъ, во всѣ Департаменты Правительствующаго Сената и Общія оныхъ Собранія, сообщить вѣденія.

установленнымъ порядкомъ съ публичнаго торга въ Опекунскомъ Совѣтѣ и изъ вырученной суммы преимущественно удовлетворять долгъ Воспитательному Дому, а за тѣмъ остальную часть обращать на заплату недоимки или взысканія по подряду Военнаго Министерства.

3122. — Августа 30. Именный, объявленный въ приказѣ Управляющаго Главнымъ Штабомъ.—*О принятіи Государынею Императрицею подъ Свое покровительство учреждаемаго въ Царскомъ Селѣ Александровскаго малолѣтнаго Кадетскаго Корпуса.*

Ея Императорское Величество Государыня Императрица, исполняя желаніе Государя Императора, соизволила принять подъ особое покровительство Свое вновь учреждаемый въ Царскомъ Селѣ Александровскій малолѣтный Кадетскій Корпусъ.

Въ слѣдствіе сего, по Высочайшему Его Императорскаго Величества повелѣнію, Корпусъ сей поступаетъ въ Главное Начальство Государыни Императрицы по части обученія и нравственнаго образованія, оставаясь по всѣмъ прочимъ частямъ управленія въ зависимости Главной Дирекціи Военно-учебныхъ заведеній.

3123. — Августа 30. Именный, объявленный Управляющимъ Министерствомъ Внутреннихъ дѣлъ Гражданскимъ Губернаторамъ, *съ препровожденіемъ Высочайше утвержденныхъ образцовыхъ плановъ для зданій Губернскихъ Присутственныхъ мѣстъ и для домовъ Гражданскихъ Губернаторовъ и Вице-Губернаторовъ.* (*)

По журналамъ Комитета Гг. Министровъ, состоявшимся 26 Генваря и 5 Февраля 1829 года, Высочайше утверждены новые образцовые планы и фасады: а) для зданій Присутственныхъ мѣстъ въ Губернскихъ городахъ; б) для домовъ Гражданскихъ Губернаторовъ, и в) для домовъ Вице-Губернаторовъ. Планы и фасады для построенія зданій Присутственныхъ мѣстъ и тюремъ въ уѣздныхъ городахъ, оставлены къ руководству безъ измѣненія прежніе Высочайше одобренные: въ 1821 году Апрѣля 25 и въ 1822 Іюля 22 (28 Февраля 1823); а планы и фасады, утвержденные въ 1803 году (Февраля 24) для зданій Присутственныхъ мѣстъ въ Губернскихъ городахъ отмѣнены.

По выгравированіи означенныхъ вновь Высочайше утвержденныхъ плановъ, препровождая у сего къ Вашему одинъ экземпляръ оныхъ, состоящій всего изъ 9 листовъ, при особой описи, съ тѣмъ вмѣстѣ я обязанностію поставляю предложить вамъ, милостивый государь, къ непремѣнному исполненію:

1. Препровождаемые образцовые чертежи принять къ точному руководству при составленіи впредь на таковыя зданія проэктовъ въ Губернскихъ городахъ.

2. Составляя проэкты на новыя строенія, не дѣлать отъ сихъ образцовыхъ плановъ и фасадовъ ни малѣйшихъ отступленій.

3. Если гдѣ либо, по мѣстнымъ обстоятельствамъ, мѣстоположенію, или по особымъ учрежденіямъ, для нѣкоторыхъ Губерній и Областей присвоеннымъ, представится совершенная необходимость въ какомъ-либо отступленіи отъ образцовыхъ плановъ: то, въ такомъ случаѣ, не приступая къ составленію проэктовъ, представлять о томъ предварительно на разсмотрѣніе Министерства Внутреннихъ дѣлъ.

4. Препровождаемые образцовые чертежи хранить совокупно съ прочими въ Строительныхъ Экспедиціяхъ, при Губернскихъ Правленіяхъ учрежденныхъ.

5. При составленіи проэктовъ на постройки въ уѣздныхъ городахъ зданій: а) для Присутственныхъ мѣстъ, совокупно съ помѣщені-

(*) Планы см. въ концѣ Тома.

емъ въ томъ же домѣ для тюремъ. b) Для таковыхъ же Присутственныхъ мѣстъ, съ помѣщеніемъ тюремъ въ особыхъ флигеляхъ, но на томъ же дворѣ и в) для тюремъ отдѣльно отъ зданій Присутственныхъ мѣстъ, руководствоваться прежними образцовыми планами: въ первыхъ двухъ случаяхъ, утвержденными 22 Іюля 1822 года, разосланными при циркулярѣ Министерства Внутреннихъ дѣлъ отъ 28 Февраля 1823 года; а въ послѣднемъ, аппробованными 25 Апрѣля 1821 года, кои равномѣрно въ слѣдъ за симъ, по выгравированіи и отпечатаніи, имѣютъ быть разосланы по всѣмъ Губерніямъ.

6. Имѣть въ виду, что образцовые чертежи препровождаются не съ тѣмъ, чтобы приступить нынѣ же къ устройству по онымъ повсемѣстно таковыхъ зданій, гдѣ оныхъ еще не имѣется, или привести въ тотъ же видъ и единообразіе и самыя существующія въ Губерніяхъ зданія; но единственно для руководства въ такихъ только случаяхъ, когда по мѣстнымъ обстоятельствамъ совершенно безъ постройки обойтиться невозможно, или когда существующія строенія находятся въ такомъ уже положеніи, что вовсе неспособны ни къ дальнѣйшему занятію, ни къ исправленію необходимыми починками.

7. Держась сего правила для вышеозначенныхъ построекъ въ уѣздныхъ городахъ, при составленіи проэктовъ избирать къ руководству изъ трехъ образцовыхъ плановъ тотъ, который по соображенію удобства мѣстнаго положенія съ мѣрою дѣйствительной только потребности, представитъ можетъ болѣе выгодъ для казны въ отношеніи сбереженія издержекъ, о чемъ и объяснять подробно въ представленіяхъ.

8. Но и самые проэкты необходимыхъ построекъ представлять на разсмотрѣніе и утвержденіе Министерства постепенно, начавъ съ тѣхъ именно зданій, въ коихъ предстоитъ преимущественная надобность.

9. При составленіи проэктовъ имѣть непремѣннымъ правиломъ, чтобы вдругъ по всѣмъ городамъ или многимъ изъ нихъ одной Губерніи, не были предназначаемы не только новыя постройки, но и капитальныя починки или перестройки; такого рода требованія, какъ изъ прежнихъ опытовъ видно, составляя въ сложности огромныя суммы, не представляютъ ни возможности къ удовлетворенію, ни удобности въ разсмотрѣніи самыхъ проэктовъ.

10. По сему для избѣжанія впредь таковыхъ затрудненій, представлять проэкты на постройки въ одинъ годъ не болѣе, какъ по двумъ, а въ случаѣ крайней надобности, по тремъ городамъ одной Губерніи, держась въ точности границъ, въ 8 пунктѣ сего предписанія опредѣленныхъ.

11. Для удобности въ разсмотрѣніи проэктовъ, и вообще въ производствѣ по строительной части дѣлъ, не смѣшивать въ одномъ представленіи двухъ или трехъ построекъ вмѣстѣ, хотя бы оныя предполагались въ одномъ городѣ; но по каждому строенію входить съ особыми представленіями.

12. Время на таковыя представленія опредѣлено въ циркулярѣ Министерства Внутреннихъ дѣлъ, отъ 16 Іюня 1828 года разосланномъ ко всѣмъ Гражданскимъ Губернаторамъ, и должно быть соблюдаемо въ точности на будущее время.

Не излишнимъ однако считаю присовокупить къ сему, что чѣмъ благовременнѣе до наступленія назначеннаго въ семъ циркулярѣ срока представленія поступятъ, тѣмъ удобнѣе оныя могутъ быть разсмотрѣны и разрѣшены.

3124.—Августа 30. (*) Именный, данный Сенату.—*О правилахъ клейменія галантерейныхъ и ювелирныхъ золотыхъ и серебряныхъ вещей.*

По представленію Министра Финансовъ о затрудненіяхъ, сопряженныхъ съ клейменіемъ

(*) Распубликованъ отъ Сената 27 Сентября.

мелкихъ галантерейныхъ и ювелирныхъ золотыхъ и серебряныхъ вещей, повелѣваемъ, для облегченія упражняющихся въ выдѣлкѣ оныхъ, руководствоваться въ Пробирныхъ Палаткахъ и прочихъ по принадлежности мѣстахъ, впредь до изданія новаго Устава о Пробирныхъ Палаткахъ, слѣдующими правилами: 1) мелкія вещи изъ одного золота, или серебра, или же вмѣстѣ изъ обоихъ металловъ галантерейной мелкой работы, равно вещи тонкой ювелирной работы впредь не пробовать, клеймъ на нихъ не прикладывать и пошлины, опредѣленной за наложеніе клеймъ, не взыскивать, распространя сіе правило и на вещи, изготовленныя до изданія сего постановленія. 2) Изъ сего исключить золотыя вещи менѣе тонкой работы вѣсомъ болѣе 2 золотниковъ, на коихъ съ удобностію можетъ быть поставлено клеймо и кои, равно какъ крупныя золотыя вещи, должны подлежать общимъ правиламъ пробованія, клейменія и взиманія пошлины. 3) Серебряныя вещи, не подходящія подъ первое правило сего постановленія, должны также подлежать правиламъ пробованія, клейменія и платежа пошлины безъ всякаго измѣненія; и 4) Въ тѣхъ мѣстахъ Россіи, гдѣ вновь будутъ учреждаться Пробирныя Палатки, освободивъ вещи, подходящія подъ первую статью сего указа, отъ всякаго клейменія, съ прочими поступать на основаніи статей второй и третей съ тѣми облегченіями, кои заключаются въ журналѣ Комитета Министровъ, по сему предмету состоявшемуся 17 Марта (10 Апрѣля) 1828 года. Правительствующій Сенатъ не оставитъ привести постановленіе сіе въ надлежащее исполненіе.

3125. — Августа 31. Именный, объявленный Гражданскимъ Губернаторамъ Управляющимъ Министерствомъ Внутреннихъ дѣлъ. —*О принятіи въ подданство переселяющихся въ Россію Австрійскихъ подданныхъ не иначе, какъ по предъявленіи свидѣтельства о согласіи тамошняго Правительства на водвореніе ихъ въ Государствѣ.*

Г. Генералъ-Адъютантъ Бенкендорфъ сообщаетъ мнѣ, что Государь Императоръ, соглашаясь съ представленіемъ Его Императорскаго Высочества Государя Цесаревича Великаго Князя Константина Павловича, относительно переселяющихся въ Россію Австрійскихъ подданныхъ, Высочайше повелѣть соизволилъ: на будущее время принимать въ подданство тѣхъ только изъ нихъ, которые будутъ имѣть надлежащія свидѣтельства, о согласіи тамошняго Правительства на водвореніе ихъ въ Государствѣ.

О сей Высочайшей волѣ я долгомъ считаю увѣдомить для надлежащаго со стороны вашей исполненія.

3126.—Сентября 1. Высочайше утвержденный штатъ ежегоднаго содержанія больницы, учреждаемой на Васильевскомъ Островѣ.

	р. к.
На жалованье	20280——
— квартиры	1850——
— пищу	17537—10
— обмундировку прислуги	2378— 5
— церковныя потребности	418—75
— аптеку, лабораторію и на разныя вещи, до Медицинской части относящіяся въ больничныхъ палатахъ и операціонныя вещи	2199—93
На бѣлье, платье, постели и обувь больныхъ съ нѣкоторыми принадлежностями	9373—75¾
На посуду оловянную, мѣдную, чугунную и разныя вещи въ палатахъ	2536—78½
На вещи для кухни, пекарни, прачешной, кладовой для бѣлья и для бани	1933 — 60
На чистку трубъ и нечистоты двора и мостовой, обозъ, на ни-	

струменты пожарные, для разныхъ работъ и садовые . . . 1328 р. 9 к.
На медикаменты и аптечные припасы . . . . . 9000 —
На освѣщеніе дома и свѣчи для чиновниковъ . . . . . 1600 —
На отопленіе 1900 саженъ дворъ но 7 рублей . . . . . 13300 —
На содержаніе лошадей. . . . . 966—75
На канцелярскій расходъ, покупку книгъ для учениковъ и Контору. . . . . 863—60
На Канцелярію Попечительнаго Совѣта. . . . . 500 —
На Контрольную Экспедицію . 500 —
— исправленіе и поддержаніе въ должномъ порядкѣ строеній при больницѣ . . . . . 3000 —
На погребеніе мертвыхъ, на набивку погребовъ и на непредвидимые расходы. . . . . 1841—14½
Итого 91.407—54

3127. — Сентября 1. Именный, данный Воспитательнаго Дома Опекунскимъ Совѣтамъ. — *Объ исключеніи изъ числа питомцевъ сего Дома и объ отдачѣ въ военное вѣдомство солдатскихъ дѣтей.*

Пріемъ въ Воспитательные Домы солдатскихъ дѣтей воспрещенъ разными повелѣніями, а Генеральнымъ Планомъ Воспитательнаго Дома исключаются изъ онаго по яснымъ доказательствамъ даже дѣти крѣпостныхъ, отданныя обманомъ, не взирая на то, что сіи послѣднія такимъ образомъ изъ свободнаго состоянія возвращаются въ крѣпостное. А всѣ дѣти солдатскія и отъ солдатскихъ женъ и вдовъ рожденныя, принадлежатъ къ военному вѣдомству, и слѣдовательно въ Воспитательный Домъ не могутъ иначе поступить, какъ во преки узаконеній или обманомъ; то въ сообразность сихъ узаконеній повелѣваемъ: коль скоро въ числѣ питомцевъ Воспитательнаго Дома окажутся дѣти солдатскія или отъ солдатскихъ женъ или вдовъ рожденныя, а потому принадлежащія къ военному вѣдомству: таковыхъ, по сношеніямъ Главнаго Нашего Штаба по Военному поселенію, немедленно исключать изъ числа питомцевъ Воспитательнаго Дома, какихъ бы они лѣтъ ни были, и отдавать въ военное вѣдомство, къ которому принадлежатъ.

3128. — Сентября 2. (*) Трактатъ, заключенный въ Адріанополѣ между Россійскою Имперіею и Оттоманскою Портою. — *О прекращеніи войны и вѣчномъ мирѣ; объ открытіи Дарданелловъ и Босфора навсегда для торговли всѣхъ народовъ безъ изъятія; объ опредѣленіи границъ и уступкѣ Россіи крѣпостей: Анапы, Поти, Ахалцыха, Ацхура и Ахалкалака; о признаніи прежнихъ трактатовъ съ Портою въ полной силѣ; о вознагражденіи Россіи убытковъ, отъ войны понесенныхъ, и объ учрежденіи карантинной линіи на Дунаѣ.*

Божіею поспѣшествующею милостію Мы НИКОЛАЙ I-й, Императоръ и Самодержецъ Всероссійскій, Московскій, Кіевскій, Владимірскій, Новгородскій, Царь Казанскій, Царь Астраханскій, Царь Польскій, Царь Сибирскій, Царь Херсониса-Таврическаго, Государь Псковскій и Великій Князь Смоленскій, Литовскій, Волынскій, Подольскій и Финляндскій, Князь Эстляндскій, Лифляндскій, Курляндскій и Семигальскій, Самогитскій, Бѣлостокскій, Корельскій, Тверскій, Югорскій, Пермскій, Вятскій, Болгарскій и иныхъ; Государь и Великій Князь Новагорода Низовскія земли, Черниговскій, Рязанскій, Полоцкій, Ростовскій, Ярославскій, Бѣлозерскій, Удорскій, Обдорскій, Кондійскій, Витебскій, Мстиславскій и всея Сѣверныя страны Повелитель, и Государь Иверскія, Карталинскія, Грузинскія, Кабардин-

(*) Распубликовано отъ Сената 11 Ноября.

скія земли и Области Арменскія, Черкасскихъ и Горскихъ Князей и иныхъ Наслѣдный Государь и Обладатель; Наслѣдникъ Норвежскій, Герцогъ Шлезвигъ-Голстинскій, Стормарнскій, Дитмарсенскій и Ольденбургскій, и прочая, и прочая, и прочая. Объявляемъ чрезъ сіе, кому о томъ вѣдать надлежитъ, что 2 числа Сентября мѣсяца 1829 года, между Нашимъ Императорскимъ Величествомъ и Его Величествомъ Императоромъ Оттоманскимъ, Пресзрядныхъ Султановъ Великимъ и Почтеннѣйшимъ, Королемъ Лѣпотнѣйшимъ, Мекскимъ и Мединскимъ и Защитителемъ Святаго Іерусалима, Королемъ и Императоромъ пространнѣйшихъ Провинцій, населенныхъ въ странахъ Европейскихъ и Азіатскихъ и на Бѣломъ и на Черномъ морѣ, Свѣтлѣйшимъ, Державнѣйшимъ и Великимъ Императоромъ, Султаномъ сыномъ Султановъ, и Королемъ и сыномъ Королей, Султаномъ Магмудъ - Ханомъ, сыномъ Султана Абдулъ-Гамидъ-Хана, въ силу данныхъ съ обѣихъ сторонъ Полномочій, а именно: съ Нашей Сіятельнѣйшему и Высокопревосходительному Графу Ивану Ивановичу Дибичу-Забалканскому, Нашему Генералъ-Фельдмаршалу и Генералъ-Адъютанту, Главнокомандующему Нашею 2-ю Арміею, Шефу пѣхотнаго имени своего полка, Члену Государственнаго Совѣта и Кавалеру всѣхъ орденовъ Нашихъ, а также Императорско - Австрійскихъ: Маріи Терезіи меньшаго креста, равно Леопольда большаго креста и Королевско-Прусскихъ: Чернаго Орла, Краснаго Орла 1-го класса и военнаго достоинства; имѣющему золотую шпагу, украшенную алмазами, съ надписью за храбрость, медали: за кампанію 1812 года, за взятіе Парижа 1814 года и за Персидскую войну 1826, 1827 и 1828 годовъ; а со стороны Его Величества Императора Оттоманскаго Превосходительнымъ и Высокопочтеннымъ Господамъ: Мегмедъ - Садикъ-Ефендію, Дѣйствительному Великому Дефтердарю Блистательной Порты Оттоманской и Абдулъ - Кадиръ - Бею, Кази-Аскеру Анатолійскому, постановленъ и заключенъ Договоръ вѣчнаго мира между обѣими Имперіями, состоящій въ шестнадцати статьяхъ, которыя отъ слова до слова гласятъ такъ:

Во имя Бога Всемогущаго.

Его Императорское Величество, Всепресвѣтлѣйшій, Державнѣйшій, Великій Государь Императоръ и Самодержецъ Всероссійскій, и Его Величество, Всепресвѣтлѣйшій и Державнѣйшій, Великій Императоръ Оттоманскій, движимые равнымъ желаніемъ положить конецъ бѣдствіямъ войны и возстановить на прочномъ и незыблемомъ основаніи миръ, дружбу и доброе согласіе между своими Державами, единодушно положили довѣрить сіе спасительное дѣло смотрѣнію и руководству обоюдныхъ Уполномоченныхъ, а именно: Его Величество Императоръ Всероссійскій, Сіятельнѣйшаго и Высокопревосходительнаго Графа Ивана Ивановича Дибича - Забалканскаго, и Его Величества Генералъ-Адъютанта, Генерала отъ Инфантеріи, Главнокомандующаго 2-ю Арміею, Шефа пѣхотнаго имени своего полка и Члена Государственнаго Совѣта, Кавалера Орденовъ всѣхъ Россійскихъ, Императорско - Австрійскихъ: Маріи Терезіи меньшаго креста, Леопольда большаго креста, и Королевско-Прусскихъ: Чернаго Орла, Краснаго Орла 1-го класса и военнаго достоинства; имѣющаго золотую шпагу съ надписью за храбрость, алмазами украшенную, медали: за кампанію 1812, за взятіе Парижа 1814 года и за Персидскую войну 1826, 1827 и 1828 годовъ, который, по силѣ Высочайше дарованнаго ему полномочія, назначилъ и именовалъ Полномочными отъ Императорскаго Россійскаго Двора Сіятельныхъ и Высокопочтенныхъ Господъ: Графа Алексѣя Орлова, Его Императорскаго Величества Генералъ-Адъютанта, Генералъ-Лейтенанта, Коман-

дующаго 1-ю Кирасирскою Дивизіею, Кавалера Орденовъ Россійскихъ: Св. Анны 1-й степени, алмазами украшенной, Св. Равноапостольнаго Князя Владиміра 2-й степени, Св. Великомученика и Побѣдоносца Георгія 4-й степени и золотой шпаги за храбрость, алмазами украшенной; Императорско-Австрійскаго Леопольда 3-го класса; Королевско - Прусскихъ: Краснаго Орла 1-го класса, за достоинство и Желѣзнаго Креста; Королевско-Баварскаго Максимиліана 3-го класса, и имѣющаго медали: серебряную и бронзовую за кампанію 1812 года, и другую серебряную же за взятіе Парижа 1814 года, — и Графа Ѳеодора Палена, Тайнаго Совѣтника и Кавалера орденовъ Россійскихъ: Святаго Благовѣрнаго Великаго Князя Александра Невскаго, Св. Анны 1 - й степени, и Святаго Іоанна Іерусалимскаго; а Его Величество Императоръ Оттоманскій Превосходительныхъ и Высокопочтенныхъ Господъ: Мегмедъ-Садикъ-Ефендія, Дѣйствительнаго Великаго Дефтердаря Блистательной Порты Оттоманской, и Абдулъ - Кадиръ-Бея, Кази-Аскера Анатолійскаго. Оные Полномочные, собравшись въ городѣ Адріанополѣ, по размѣнѣ своихъ полномочій, постановили нижеслѣдующія статьи:

Статья I. Всякая вражда и несогласіе, существовавшія доселѣ между обѣими Имперіями, отнынѣ прекращаются на сушѣ и на моряхъ; и да будетъ на вѣки миръ, дружба и доброе согласіе между Его Величествомъ Императоромъ и Падишахомъ Всероссійскимъ и Его Величествомъ Императоромъ и Падишахомъ Оттоманскимъ, Ихъ Наслѣдниками и Преемниками, а также и между Ихъ Имперіями. Обѣ Высокія Договаривающіяся Стороны будутъ особенно пещись о предупрежденіи всего, что могло бы возродить непріязнь между обоюдными подданными. Онѣ исполнятъ въ точности всѣ условія настоящаго мирнаго Договора, и будутъ равномѣрно наблюдать, чтобы оный не былъ отнюдь нарушаемъ ни прямымъ, ни косвеннымъ образомъ.

Ст. II. Его Величество Императоръ и Падишахъ Всероссійскій, желая удостовѣрить Его Величество Императора и Падишаха Оттоманскаго въ искренности Своего дружественнаго расположенія, возвращаетъ Блистательной Портѣ Княжество Молдавію въ тѣхъ границахъ, какія оно имѣло до начатія войны, настоящимъ мирнымъ Договоромъ прекращенной. —Его Императорское Величество также возвращаетъ Княжество Валахію и Краіовскій Банатъ безъ всякаго изъятія, Булгарію и землю Добридже отъ Дуная до моря и купно съ тѣмъ Силистрію, Гирсово, Мачинъ, Исакчу, Тульчу, Бабадагъ, Базарджикъ, Варну, Праводы и другіе города, мѣстечка и селенія, въ той землѣ состоящія, все пространство хребта Балканскаго отъ Емине - Бурну до Казана, и всѣ земли отъ Балкана до моря, а также Селимно, Ямболи, Айдосъ, Карнабатъ, Мисимврію, Анхіали, Бургасъ, Сизополь, Киркласси, городъ Адріанополь, Люле - Бургасъ, наконецъ всѣ города, мѣстечка и селенія, и вообще всѣ мѣста, занятыя въ Румеліи Россійскими войсками.

Ст. III. Границею между обѣими Имперіями, по прежнему, будетъ рѣка Прутъ, отъ самаго ея впаденія въ Молдавію до соединенія съ Дунаемъ. Оттолѣ черта граничная долженствуетъ слѣдовать теченію Дуная до впаденія Георгіевскаго гирла въ море, такъ, что всѣ острова, образуемые различными рукавами сей рѣки, будутъ принадлежать Россіи; правый же ея берегъ, по прежнему, останется во владѣніи Порты Оттоманской. Между тѣмъ постановляется, что оный правый берегъ, начиная съ точки, гдѣ гирло Георгіевское отдѣляется отъ Сулинскаго, пребудетъ незаселеннымъ на разстояніи двухъ часовъ пути отъ рѣки, и что на немъ не будетъ никакихъ заведеній; а также и на островахъ, переходящихъ во владѣ-

ніе Двора Россійскаго, не будетъ дозволено устроивать никакихъ заведеній или укрѣпленій, кромѣ карантинныхъ. Купеческимъ судамъ обѣихъ Державъ предоставляется свободное плаваніе по всему теченію Дуная, разумѣя, что таковыя суда подъ флагомъ Оттоманскимъ могутъ невозбранно входить въ гирла Килійское и Сулинское, и что гирло Георгіевское остается общимъ для военнаго и купеческаго флотовъ обѣихъ Имперій. Однакоже Россійскіе военные корабли не должны ходить вверхъ по Дунаю далѣе мѣста его соединенія съ Прутомъ.

Ст. IV. Грузія, Имеретія, Мингрелія, Гурія и многія другія Области Закавказскія съ давнихъ уже лѣтъ присоединены на вѣчныя времена къ Россійской Имперіи: сей Державѣ уступлены также Трактатомъ, заключеннымъ съ Персіею въ Туркменчаѣ 10 Февраля 1828 года, Ханства Эриванское и Нахичеванское. А потому обѣ Высокія договаривающіяся Стороны признали необходимымъ учредить между обоюдными владѣніями, по всей помянутой чертѣ, границу опредѣлительную и способную отвратить всякое недоразумѣніе на будущее время. Равнымъ образомъ приняли онѣ въ соображеніе средства, могущія положить неодолимую преграду набѣгамъ и грабежамъ сопредѣльныхъ племенъ, доселѣ столь часто нарушавшихъ связи дружбы и добраго сосѣдства между обѣими Имперіями. Въ слѣдствіе сего положено признавать отнынѣ границею между владѣніями въ Азіи Императорскаго Россійскаго Двора и Блистательной Порты Оттоманской черту, которая, слѣдуя по нынѣшнему рубежу Гуріи отъ Чернаго моря, восходитъ до границы Имеретіи, и оттуда въ прямѣйшемъ направленіи до точки, гдѣ граница Ахалцыхскаго и Карсскаго Пашалыковъ соединяется съ Грузинскою, такимъ образомъ, чтобы городъ Ахалцыхъ и крѣпость Ахалкалаки остались на сѣверѣ отъ помянутой черты, и въ разстояніи не ближе двухъ часовъ пути отъ оной.

Всѣ земли, лежащія на югъ и на западъ отъ вышесказанной граничной черты къ сторонѣ Карсскаго и Трапезундскаго Пашалыковъ съ большею частію Ахалцыхскаго Пашалыка, останутся въ вѣчномъ владѣніи Блистательной Порты; земли же, лежащія на сѣверъ и на востокъ отъ оной черты къ сторонѣ Грузіи, Имеретіи и Гуріи, а равно и весь берегъ Чернаго моря отъ устья Кубани до пристани Св. Николая включительно, пребудутъ въ вѣчномъ владѣніи Россійской Имперіи.

Въ слѣдствіе того, Императорскій Россійскій Дворъ отдаетъ и возвращаетъ Блистательной Портѣ остальную часть Пашалыка Ахалцыхскаго, городъ Карсъ съ его Пашалыкомъ, городъ Баязидъ съ его Пашалыкомъ, городъ Арзерумъ съ его Пашалыкомъ а также и всѣ мѣста, занятыя Россійскими войсками и находящіяся внѣ вышепоказанной черты.

Ст. V. Поелику Княжества Молдавское и Валахское подчинили себя особыми капитуляціями верховной власти Блистательной Порты, и поелику Россія приняла на себя ручательство въ ихъ благоденствіи; то нынѣ сохраняются имъ всѣ права, преимущества и выгоды, дарованныя въ тѣхъ капитуляціяхъ, или же въ договорахъ, между обоими Императорскими Дворами заключенныхъ, или наконецъ въ Хатти-Шерифахъ, въ разныя времена изданныхъ. По сему онымъ Княжествамъ предоставляется свобода Богослуженія, совершенная безопасность, народное независимое управленіе и право безпрепятственной торговли. Дополнительныя къ предшедшимъ договорамъ статьи, признанныя необходимыми для того, чтобы сіи Области непремѣнно воспользовались правами своими, изложены въ отдѣльномъ Актѣ, который есть и будетъ почитаемъ равносильною съ прочими частію настоящаго договора.

Ст. VI. Обстоятельства, послѣдовавшія за Акерманскою конвенціею, не дозволили Блистательной Портѣ заняться немедленно приведеніемъ въ дѣйство постановленій отдѣльнаго акта о Сербіи, приложеннаго къ V статьѣ той конвенціи; а потому Порта торжественнѣйшимъ образомъ обязуется исполнить оныя безъ малѣйшаго отлагательства и со всею возможною точностію, а именно: возвратить немедленно Сербіи шесть округовъ, отъ сей Области отторгнутыхъ, и такимъ образомъ навсегда обезпечить спокойствіе и благосостояніе вѣрнаго и покорнаго народа Сербскаго. Утвержденный Хатти-Шерифомъ фирманъ, о приведеніи въ дѣйство вышесказанныхъ постановленій, будетъ изданъ и официально сообщенъ Императорскому Россійскому Двору, въ теченіи одного мѣсяца со дня подписанія настоящаго мирнаго договора.

Ст. VII. Россійскіе подданные будутъ пользоваться во всей Оттоманской Имперіи, на сушѣ и на моряхъ, полною и совершенною свободою торговли, предоставленною имъ въ трактатахъ, донынѣ между обѣими Высокими договаривающимися Державами заключенныхъ. Сія свобода торговли отнюдь не будетъ нарушаема или стѣсняема ни въ какомъ случаѣ и ни подъ какимъ предлогомъ, ни посредствомъ какихъ-либо запрещеній или ограниченій, ниже по поводу какихъ-либо учрежденій и мѣръ, вводимыхъ по части внутренняго управленія или законодательства. Россійскіе подданные, ихъ суда и товары, будутъ ограждены отъ всякаго насилія и притязанія: первые исключительно будутъ состоять подъ судебнымъ и полицейскимъ завѣдываніемъ Министра и Консуловъ Россійскихъ; а суда Россійскія не будутъ подлежать никакому внутреннему досмотру со стороны Оттоманскихъ властей, ни въ открытомъ морѣ, ни въ гаваняхъ, пристаняхъ или на рейдахъ Турецкой Имперіи; товары же всякаго рода, или припасы, Россійскимъ подданнымъ принадлежащіе, по очищеніи установленною тарифами Таможенною пошлиною, безпрепятственно могутъ быть проданы, сложены на берегу въ магазины хозяевъ или ихъ повѣренныхъ, или перегружены на другое судно, какой бы то Державы ни было, такъ, что о семъ Россійскіе подданные не обязаны извѣщать мѣстныя Начальства, а еще менѣе испрашивать на то ихъ дозволенія. При томъ постановляется, что сіи преимущества простираются и на торговлю хлѣбомъ, вывозимымъ изъ Россіи, и къ свободному провозу онаго никогда и ни подъ какимъ предлогомъ не будетъ дѣлаемо затрудненій или помѣшательствъ.

Сверхъ того, Блистательная Порта обязуется наблюдать тщательно, чтобы торговля, и особенно плаваніе по Черному морю, не подвергались какимъ либо препятствіямъ. На сей конецъ она признаетъ и объявляетъ, что ходъ чрезъ Константинопольскій каналъ и Дарданельскій проливъ совершенно свободенъ и открытъ для Россійскихъ судовъ подъ купеческимъ флагомъ, съ грузомъ или съ балластомъ, имѣющихъ приходить изъ Чернаго моря въ Средиземное, или изъ Средиземнаго въ Черное. Сіи суда, если токмо будутъ купеческія, не взирая ни на величину ихъ, ни на количество ихъ груза, не будутъ подвергаться ни остановкѣ, ни притѣсненію, согласно съ тѣмъ, какъ выше постановлено. Оба Императорскіе Двора войдутъ между собою въ соглашеніе объ удобнѣйшихъ средствахъ отвратить всякую медленность въ снабженіи судовъ надлежащими видами при ихъ отправленіи.

На семъ же основаніи, и при соблюденіи тѣхъ же условій, какія постановлены для судовъ подъ Россійскимъ флагомъ, ходъ чрезъ Константинопольскій каналъ и Дарданельскій проливъ объявляется свободнымъ и открытымъ для купеческихъ судовъ и всѣхъ Державъ, состоящихъ въ дружбѣ съ Высокою Портою, будутъ ли оныя суда плыть въ Россійскія гава-

ни, на Черномъ морѣ лежащія, или возвращаться оттуда съ грузомъ или балластомъ.

Наконецъ Блистательная Порта, предоставляя Императорскому Россійскому Двору право пользоваться таковою совершенною свободою торговли и плаванія по Черному морю, торжественно объявляетъ, что съ своей стороны никогда и ни подъ какимъ предлогомъ не будетъ тому противупоставлять ни малѣйшей препоны. Порта особенно обѣщаетъ впредь никогда не задерживать или останавливать суда съ грузомъ или балластомъ, принадлежащія какъ Россіи, такъ и другимъ Державамъ, съ коими Оттоманская Имперія не состоитъ въ объявленной войнѣ, когда оныя проходить будутъ чрезъ Константинопольскій каналъ, или Дарданельскій проливъ, изъ Чернаго моря въ Средиземное, или же изъ Средиземнаго въ Россійскія Черноморскія гавани. И если (отъ чего Боже сохрани) которое либо изъ содержащихся въ сей статьѣ постановленій будетъ нарушено, и на представленіе о семъ Россійскаго Министра не послѣдуетъ совершеннаго и скораго удовлетворенія; то Блистательная Порта предварительно признаетъ, что Императорскій Россійскій Дворъ имѣетъ право принять таковое нарушеніе за непріязненное дѣйствіе, и немедленно поступить въ отношеніи къ Имперіи Оттоманской по праву возмездій.

Ст. VIII. Постановленія, учиненныя предъ симъ въ VI статьѣ Акерманской конвенціи, касательно опредѣленія и удовлетворенія требованій взаимныхъ подданныхъ о вознагражденіи за потери, въ разныя времена понесенныя съ войны 1806 года, доселѣ не были приведены въ исполненіе, и Россійское купечество, по заключеніи вышеписанной конвенціи, претерпѣло еще новые значительные убытки въ слѣдствіе мѣръ, принятыхъ относительно плаванія по Босфору. Почему нынѣ признано и положено, что Порта Оттоманская, въ вознагражденіе за означенные убытки и потери, заплатитъ Императорскому Россійскому Двору, въ теченіе 18 мѣсяцевъ и въ сроки, кои въ слѣдъ за симъ имѣютъ быть опредѣлены, одинъ милліонъ пять сотъ тысячъ Голландскихъ червонцевъ, съ тѣмъ, что уплата сей суммы положитъ конецъ всѣмъ взаимнымъ обѣихъ договаривающихся Сторонъ требованіямъ и домогательствамъ по поводу помянутыхъ выше обстоятельствъ.

Ст. IX. Поелику продолженіе войны, которой настоящимъ мирнымъ договоромъ полагается благополучный конецъ, причинило Императорскому Россійскому Двору значительныя издержки; то Блистательная Порта признаетъ необходимымъ доставить сему Двору приличное за то вознагражденіе.—А потому, сверхъ сказанной въ IV статьѣ уступки небольшаго участка земли въ Азіи, которую Дворъ Россійскій соглашается принять въ счетъ упомянутаго вознагражденія, Блистательная Порта обязуется еще заплатить оному сумму денегъ, какая опредѣлена будетъ съ обоюднаго согласія.

Ст. X. Блистательная Порта, объявляя, что она совершенно согласна на постановленія договора, заключеннаго въ Лондонѣ $\frac{24\text{ Іюня}}{6\text{ Іюля}}$ 1827 года между Россіею, Великобританіею и Франціею, приступаетъ равномѣрно и къ тому акту, который, по взаимному согласію оныхъ Державъ, состоялся $\frac{10}{22}$ Марта 1829 года, на основаніи упомянутаго договора, и содержитъ въ себѣ подробное изложеніе мѣръ, относящихся до окончательнаго приведенія онаго въ дѣйствіе. Немедленно, по размѣнѣ ратификацій настоящаго мирнаго договора, Блистательная Порта назначитъ Уполномоченныхъ для соглашенія съ Полномочными Дворовъ Императорскаго Россійскаго, а также Англійскаго и Французскаго, о приведеніи въ исполненіе помянутыхъ мѣръ и постановленій.

Ст. XI. Въ слѣдъ за подписаніемъ настоящаго мирнаго договора между обѣими Импе-

*

ріями и по размѣнѣ ратификацій обоихъ Государей, Блистательная Порта немедленно приступитъ къ скорому и точному исполненію содержащихся въ оном постановленій, а именно: статей III и IV, относительно границъ, долженствующихъ раздѣлять обѣ Имперіи въ Европѣ и въ Азіи, и статей V и VI, касательно Княжествъ Молдавіи и Валахіи, равно какъ и Сербіи, и коль скоро сіи различныя статьи признаны будутъ исполненными: то Императорскій Россійскій Дворъ приступитъ къ выводу войскъ своихъ изъ владѣній Имперіи Оттоманской, согласно съ начертанными въ отдѣльномъ актѣ основаніями, составляющими равносильную съ прочими часть настоящаго мирнаго договора. До совершеннаго же очищенія занятыхъ земель, управленіе и порядокъ, кои тамъ нынѣ введены, подъ вліяніемъ Императорскаго Россійскаго Двора, останутся въ своей силѣ, и Блистательная Порта Оттоманская отнюдь не будетъ въ то вмѣшиваться.

Ст. XII. Немедленно, послѣ подписанія настоящаго мирнаго договора, дано будетъ Начальникамъ обоюдныхъ войскъ повелѣніе, прекратить на сушѣ и на моряхъ военныя дѣйствія. Тѣ же дѣйствія ихъ, кои послѣдуютъ по подписаніи настоящаго договора, будутъ почтены какъ бы не случившимися, и не причинятъ никакой перемѣны въ постановленіяхъ, содержащихся въ оном. Равнымъ образомъ все, что въ сей промежутокъ времени будетъ завоевано войсками той или другой изъ Высокихъ договаривающихся Державъ, будетъ возвращено безъ малѣйшаго отлагательства.

Ст. XIII. Высокія договаривающіяся Державы, возобновляя между собою союзъ искренняго дружества, даруютъ общее прощеніе и совершенную амнистію всѣмъ своимъ, какого бы званія они ни были, подданнымъ, которые въ продолженіи войны, нынѣ благополучно прекращенной, принимали участіе въ военныхъ дѣйствіяхъ, или обнаруживали поведеніемъ или мнѣніями своими приверженность къ которой либо изъ двухъ договаривающихся Державъ. А потому, никто изъ таковыхъ лицъ, за прежніе поступки свои, не подвергнется безпокойству или преслѣдованіямъ въ отношеніи ни къ личности, ни къ имуществу; но каждому изъ нихъ предоставляется право, снова вступивъ во владѣніе прежнею своею собственностію, спокойно, подъ покровительствомъ законовъ, пользоваться оною; или, не опасаясь никакихъ притязаній и притѣсненій, продать оную въ теченіи осьмнадцати мѣсяцевъ, если пожелаетъ переселиться съ своимъ семействомъ и движимымъ имуществомъ въ другую страну по его избранію.—Сверхъ того, обоюднымъ подданнымъ, жительствующимъ въ Областяхъ, возвращаемыхъ Высокой Портѣ или уступаемыхъ Императорскому Россійскому Двору, дается также 18-ти мѣсячный срокъ, считая отъ размѣна ратификацій настоящаго мирнаго договора, дабы они, если признаютъ нужнымъ, могли сдѣлать распоряженія касательно собственности, ими пріобрѣтенной до войны, или послѣ оной, и перейти съ своими капиталами и движимымъ имуществомъ во владѣнія той или другой изъ договаривающихся Державъ.

Ст. XIV. Всѣ находящіеся въ обѣихъ Имперіяхъ военноплѣнные, какого бы они ни были народа, званія или пола, немедленно, по размѣнѣ ратификацій настоящаго мирнаго договора, должны быть выданы и возвращены безъ малѣйшаго выкупа или платы. — Изъ сего исключаются Христіане, добровольно принявшіе въ Областяхъ Блистательной Порты Магометанское исповѣданіе, и Магометане, также добровольно принявшіе вѣру Христіанскую въ предѣлахъ Россійской Имперіи.

Такимъ же образомъ будетъ поступлено и съ тѣми Россійскими подданными, кои по подписаніи настоящаго мирнаго договора, по

какому-либо случаю попали въ плѣнъ и находятся въ Областяхъ Блистательной Порты. Императорскій Россійскій Дворъ то же самое обѣщаетъ исполнить въ отношеніи къ подданнымъ Блистательной Порты.

За суммы, кои употреблены на содержаніе плѣнныхъ обѣими договаривающимися Сторонами, не будетъ требовано никакого платежа. Отъ каждой Державы они будутъ снабжены всѣмъ нужнымъ на путевыя издержки до границы, гдѣ и будутъ размѣнены обоюдными Коммиссарами.

Ст. XV. Всѣ договоры, конвенціи и постановленія, состоявшіяся и заключенныя въ разныя времена между Императорскимъ Россійскимъ Дворомъ и Блистательною Портою Оттоманскою, за исключеніемъ статей, отмѣненныхъ настоящимъ мирнымъ договоромъ, подтверждаются во всей своей силѣ и пространствѣ, и обѣ Высокія договаривающіяся Стороны обязуются хранить оныя свято и ненарушимо.

Ст. XVI. Настоящій мирный договоръ будетъ ратификованъ обоими Высокими договаривающимися Дворами, и размѣнъ ратификацій между ихъ Полномочными послѣдуетъ чрезъ шесть недѣль, или, буде возможно, и прежде.

Настоящій мирный актъ, который содержитъ въ себѣ 16 статей, и который будетъ окончательно утвержденъ размѣномъ обоюдныхъ ратификацій въ постановленный срокъ, мы, по силѣ нашихъ полномочій, подписали, печати наши приложили и размѣняли оный на другой подобный, который подписали вышеупомянутые Полномочные Блистательной Порты Оттоманской и приложили къ оному свои печати. Въ Адріанополѣ, Сентября 2 дня 1829 года.

Подписали:

Графъ Алексѣй Орловъ (М. П.)

Графъ Ѳ. Паленъ. (М. П.)

Того ради Наше Императорское Величество, по довольномъ разсмотрѣніи вышеприписаннаго договора вѣчнаго мира, подтвердили и ратификовали оный, яко же симъ за благо пріемлемъ, подтверждаемъ и ратификуемъ, во всемъ его содержаніи, обѣщая Императорскимъ Нашимъ словомъ, за Насъ и Наслѣдниковъ Нашихъ, что все, въ ономъ договорѣ постановленное, наблюдаемо и исполняемо Нами будетъ ненарушимо. Во увѣреніе чего, Мы сію ратификацію, подписавъ своеручно, повелѣли утвердить Государственною Нашею печатью. Дана въ Санктпетербургѣ, Сентября 29 дня 1829 года. Государствованія же Нашего въ четвертое лѣто.

Сентября 2. Отдѣльный актъ Трактата, заключеннаго въ Адріанополѣ между Россійскою Имперіею и Оттоманскою Портою, объ утвержденіи преимуществъ для Княжествъ Молдавіи и Валахіи.

Божіею поспѣшествующею милостію Мы НИКОЛАЙ Первый, Императоръ и Самодержецъ Всероссійскій, Московскій, Кіевскій, Владимірскій, Новгородскій; Царь Казанскій, Царь Астраханскій, Царь Польскій, Царь Сибирскій, Царь Херсониса-Таврическаго; Государь Псковскій и Великій Князь Смоленскій, Литовскій, Волынскій, Подольскій и Финляндскій; Князь Эстляндскій, Лифляндскій, Курляндскій и Семигальскій, Самогитскій, Бѣлостокскій, Корельскій, Тверскій, Югорскій, Пермскій, Вятскій, Болгарскій и иныхъ; Государь и Великій Князь Новагорода Низовскія земли, Черниговскій, Рязанскій, Полоцкій, Ростовскій, Ярославскій, Бѣлозерскій, Удорскій, Обдорскій, Кондійскій, Витебскій, Мстиславскій и всея Сѣверныя страны Повелитель и Государь Иверскія, Карталинскія, Грузинскія, Кабардинскія земли и Области Арменскія; Черкаскихъ и Горскихъ Князей и иныхъ Наслѣдный Государь и Обладатель; Наслѣдникъ Норвежскій, Герцогъ Шлезвигъ-Голстинскій, Стормарнскій, Дитмарсенскій и Ольденбургскій,

и проч. и проч. и проч. Объявляемъ чрезъ сіе, кому о томъ вѣдать надлежитъ, что 2 числа Сентября мѣсяца 1829 года, между Нашимъ Императорскимъ Величествомъ и Его Величествомъ Императоромъ Оттоманскимъ, Презрядныхъ Султановъ Великимъ и Почтеннѣйшимъ, Королемъ Лѣпотнѣйшимъ, Мекскимъ и Мединскимъ и Защитителемъ Святаго Іерусалима, Королемъ и Императоромъ пространнѣйшихъ Провинцій, населенныхъ въ странахъ Европейскихъ и Азіатскихъ, и на Бѣломъ и на Черномъ морѣ, Свѣтлѣйшимъ, Державнѣйшимъ и Великимъ Императоромъ, Султаномъ сыномъ Султановъ и Королемъ и сыномъ Королей, Султаномъ Магмудъ-Ханомъ, сыномъ Султана Абдулъ-Гамидъ-Хана, въ силу данныхъ съ обѣихъ сторонъ полномочій, а именно: съ Нашей Сіятельнѣйшему и Высокопревосходительному Графу Ивану Ивановичу Дибичу-Забалканскому, Нашему Генералъ-Фельдмаршалу и Генералъ-Адъютанту, Главнокомандующему Нашею 2-ю Арміею, Шефу пѣхотнаго имени своего полка, Члену Государственнаго Совѣта и Кавалеру всѣхъ орденовъ Нашихъ, а также Императорско-Австрійскихъ: Маріи Терезіи меньшаго Креста, Леопольда большаго Креста и Королевско-Прусскихъ: Чернаго Орла, Краснаго Орла 1-го класса и Военнаго достоинства; имѣющему золотую шпагу, украшенную алмазами, съ надписью за храбрость; медали: за кампанію 1812 года, за взятіе Парижа 1814 года и за Персидскую войну 1826, 1827 и 1828 годовъ, который, по силѣ Нами дарованнаго ему полномочія, назначилъ и именовалъ Полномочными отъ Императорскаго Россійскаго Двора Сіятельныхъ: Графа Алексѣя Орлова, Нашего Генералъ-Адъютанта, Генералъ-Лейтенанта, Командующаго 1-ю Кирасирскою дивизіею, Кавалера орденовъ: Россійскихъ, Святаго Благовѣрнаго Великаго Князя Александра Невскаго, Святыя Анны 1-й степени, алмазами украшенной, Святаго Равноапостольнаго Князя Владиміра 2-й степени, Святаго Великомученика и Побѣдоносца Георгія 4-й степени и золотой шпаги за храбрость, алмазами украшенной; Императорско-Австрійскаго Леопольда 3-го класса; Королевско-Прусскихъ: Краснаго Орла 1-го класса, за достоинство и Желѣзнаго Креста; Королевско-Баварскаго, Максимиліана 3-го класса, и имѣющаго медали: серебряную и бронзовую за кампанію 1812 года, и другую серебряную же за взятіе Парижа 1814 года; —и Графа Ѳеодора Палена, Нашего Тайнаго Совѣтника и Кавалера орденовъ Россійскихъ: Святаго Благовѣрнаго Великаго Князя Александра Невскаго, алмазами украшеннаго, Святыя Анны 1-й степени и Святаго Іоанна Іерусалимскаго; а со стороны Его Величества Императора Оттоманскаго Превосходительнымъ и Высокопочтеннымъ Господамъ: Мегмедъ-Садикъ-Ефендію, Дѣйствительному Великому Дефтердарю Блистательной Порты Оттоманской, и Абдулъ-Кадиръ-Бею, Казн-Аскеру Анатолійскому, постановленъ и заключенъ назначенными на сей конецъ Уполномоченными отдѣльный актъ, который отъ слова до слова гласитъ тако:

Во имя Бога Всемогущаго.

Обѣ Высокія договаривающіяся Державы, подтверждая все постановленное отдѣльнымъ актомъ Акерманской конвенціи, касательно избранія Господарей Молдавіи и Валахіи, признали необходимымъ дать управленію сихъ Областей прочнѣйшее основаніе и наиболѣе соотвѣтствующее настоящимъ пользамъ оныхъ. На сей конецъ согласились и положили, чтобъ время правленія Господарей не ограничивалось, какъ прежде, семи-лѣтнимъ срокомъ; но чтобъ они впредь возводимы были въ сіе званіе на всю жизнь ихъ, исключая случаи добровольнаго отреченія ихъ, или отрѣшенія за преступленія, о коихъ упомянуто въ выше-

означенномъ отдѣльномъ Акерманскомъ актѣ.

Господарямъ предоставляется власть постановлять все, относящееся до внутреннихъ дѣлъ въ Княжествахъ, по совѣщанію съ Диванами не нарушая однако же ни въ чемъ правъ, дарованныхъ симъ двумъ Областямъ Трактатами или Хатти-Шерифами, и въ управленіи семъ не будутъ они затрудняемы какими либо повелѣніями, противными симъ правамъ.

Блистательная Порта обѣщаетъ и обязуется строго наблюдать, дабы права и преимущества, дарованныя Молдавіи и Валахіи, не были никакимъ образомъ нарушаемы пограничными ея Начальствами, и дабы они, ни подъ какимъ предлогомъ, не вмѣшивались въ дѣла того и другаго Княжества, воспрещая притомъ жителямъ праваго берега Дуная дѣлать какое либо вторженіе на земли Молдавскія и Валахскія.—Всѣ острова, прилегающіе къ правому берегу Дуная, будутъ составлять нераздѣльную часть сихъ земель и стержень (тальвегъ) сей рѣки, начиная отъ втеченія оной въ Оттоманскія владѣнія до соединенія ея съ Прутомъ, будетъ границею обѣихъ Княжествъ. Для вящшаго обезпеченія неприкосновенности земель Молдавскихъ и Валахскихъ, Блистательная Порта обязуется не оставлять за собою на лѣвомъ берегу Дуная никакого укрѣпленнаго мѣста и не дозволять Мусульманскимъ своимъ подданнымъ имѣть какія-либо на ономъ заведенія. Въ слѣдствіе сего постановлено за непремѣнное, чтобы на пространствѣ всего того берега, въ большой и малой Валахіи, равно какъ и въ Молдавіи, ни одинъ Магометанинъ никогда не имѣлъ жительства, и чтобы туда допускаемы были съ надлежащими фирманами одни купцы, которые прибудутъ для покупки въ Княжествахъ, на собственный свой счетъ, припасовъ, нужныхъ для Константинополя, или другихъ предметовъ.

Турецкіе города, находящіеся на лѣвомъ берегу Дуная, съ принадлежащими къ нимъ округами (раями), будутъ возвращены Валахіи и навсегда присоединены къ сему Княжеству; а укрѣпленія, доселѣ существующія на пространствѣ того берега, никогда не должны быть возобновляемы. Мусульмане, владѣющіе не насильственно пріобрѣтенными отъ частныхъ лицъ недвижимыми имѣніями, въ самыхъ ли тѣхъ городахъ, или въ какомъ либо другомъ мѣстѣ на лѣвомъ берегу Дуная, обязаны продать оныя природнымъ жителямъ того края, въ теченіи осьмнадцати мѣсяцевъ.

Правительство обѣихъ Княжествъ, по силѣ правъ и преимуществъ независимаго внутренняго управленія, можетъ, для охраненія общественнаго здравія, проводить цѣпи и учреждать карантины вдоль по Дунаю и въ другихъ внутри земли мѣстахъ, гдѣ потребуетъ того надобность, такъ, что иностранцы, какъ Мусульмане, такъ и Христіане, при въѣздѣ въ предѣлы Княжествъ, не должны уклоняться отъ строгаго соблюденія карантинныхъ правилъ. Для службы по содержанію карантиновъ, охраненію безопасности границъ, соблюденію добраго порядка въ городахъ и селеніяхъ и исполненію законовъ и уставовъ, Правительству каждаго Княжества предоставляется право имѣть вооруженную стражу, въ такомъ числѣ, какое необходимо будетъ для всѣхъ описанныхъ предметовъ. Число и содержаніе сего Земскаго войска будетъ опредѣлено Господарями, съ согласія ихъ Диванов, сообразно съ древними примѣрами.

Блистательная Порта Оттоманская, искренно желая доставить Княжествамъ всевозможное благосостояніе, и удостовѣрясь въ злоупотребленіяхъ и притѣсненіяхъ, происходивщихъ при сборѣ различныхъ запасовъ для продовольствія Константинополя и крѣпостей, лежащихъ на Дунаѣ, равно какъ и для потребностей арсенала, нынѣ совершенно отказывается отъ таковаго права. А потому Валахія и Молдавія навсегда будутъ освобождены отъ

поставки хлѣба и другихъ припасовъ, овецъ и строеваго лѣса, что до сего времени Княжества обязаны были доставлять. Равнымъ образомъ Порта ни въ какомъ случаѣ не будетъ требовать отъ сихъ Княжествъ ни рабочихъ для крѣпостей, ниже другихъ, какого бы то рода ни было, земскихъ нарядовъ. Въ вознагражденіе же ущерба, который можетъ послѣдовать для Султанской казны отъ таковаго совершеннаго отреченія отъ ея правъ, Молдавія и Валахія, сверхъ ежегодной подати, которую Княжества обязаны платить Блистательной Портѣ, подъ наименованіями *Харача, Ідіе и Рекіабіе* (на основаніи Хатти-Шерифовъ 1802 года) будутъ вносить ежегодно Блистательной Портѣ каждое такую сумму денегъ, которая въ слѣдъ за симъ съ общаго согласія опредѣлена будетъ. Сверхъ того, при каждой перемѣнѣ Господарей, по случаю ихъ кончины, отреченія или законнаго отрѣшенія, Княжество обязано будетъ, когда то послѣдуетъ, заплатить Блистательной Портѣ сумму, равную ежегодной подати, постановленной съ Области Хатти-Шерифами.

Кромѣ сихъ суммъ, не будетъ никогда требуемо ни отъ Княжествъ, ни отъ Господарей, никакой другой подати, повинности или даровъ, подъ какимъ бы то предлогомъ ни было.

Въ силу упомянутаго постановленія объ уничтоженіи вышеописанныхъ повинностей, жители того и другаго Княжества будутъ пользоваться совершенною (опредѣленною отдѣльнымъ актомъ Акерманской конвенціи) свободою торговать произведеніями своей земли и промышлености, безъ всякихъ ограниченій, исключая тѣ, кои Господари, съ согласія своихъ Диванов, признаютъ необходимымъ постановить для обезпеченія продовольствія края. Жителямъ сихъ Княжествъ предоставляется право свободно плавать по Дунаю на собственныхъ своихъ судахъ, съ паспортами своего Правительства, и производить торговлю въ другихъ городахъ или гаваняхъ Блистательной Порты, не подвергаясь никакимъ со стороны сборщиковъ *Харача* притязаніямъ, или другимъ какимъ-либо притѣсненіямъ.

Равнымъ образомъ Блистательная Порта, принимая въ уваженіе всѣ претерпѣнныя Молдавіею и Валахіею бѣдствія, и будучи движима особеннымъ чувствомъ человѣколюбія, соглашается освободить на два года жителей сихъ Княжествъ отъ платежа ежегодныхъ податей, кои онѣ обязаны вносить въ ея казну, считая со дня совершеннаго выступленія Россійскихъ войскъ изъ Княжествъ.

Наконецъ Блистательная Порта, желая обезпечить всѣми мѣрами будущее благосостояніе Молдавіи и Валахіи, торжественно обязывается утвердить учрежденія, касающіяся до управленія Княжествъ, и начертанныя, согласно съ желаніемъ, изъявленнымъ собраніями почетнѣйшихъ обитателей края, во время занятія Княжествъ войсками Императорскаго Россійскаго Двора. Сіи учрежденія должны на будущее время служить основаніемъ по управленію Княжествъ, поколику оныя не будутъ противны правамъ верховной власти Блистательной Порты.

Для сего мы нижеподписавшіеся, Полномочные Его Величества Императора и Пади-Шаха всея Россіи, по согласію съ Полномочными Блистательной Порты Оттоманской, постановили и заключили о Молдавіи и Валахіи вышеозначенныя условія, какъ слѣдствія V статьи мирнаго договора, подписаннаго нами и Оттоманскими Полномочными въ Адріанополѣ. А потому сей отдѣльный актъ составленъ, утвержденъ нашими подписями и печатями и врученъ Полномочнымъ Блистательной Порты. Въ Адріанополѣ, Сентября 2 дня 1829 года.

Подлинный подписали:
Графъ Алексѣй Орловъ. (М. П.)
Графъ Ѳ. Паленъ. (М. П.)

Того ради Наше Императорское Величество, по довольномъ разсмотрѣніи вышеписаннаго Отдѣльнаго Акта, подтвердили и ратификовали оный, яко же симъ за благо пріемлемъ, подтверждаемъ и ратификуемъ во всемъ его содержаніи, обѣщая Императорскимъ Нашимъ словомъ, за Насъ и Наслѣдниковъ Нашихъ, что все, въ ономъ Отдѣльномъ Актѣ постановленное, наблюдаемо и исполняемо Нами будетъ ненарушимо. Во увѣреніе чего Мы сію Ратификацію подписавъ своеручно, повелѣли утвердить государственною Нашею печатью. Дана въ С. Петербургѣ Сентября 29 дня 1829 года, Государствованія же Нашего въ четвертое лѣто.

3129.—Сентября 3. (*) Именный, данный Сенату.—*О распространеніи на Инспекторовъ и Учителей при учебныхъ заведеніяхъ учрежденій Императрицы Маріи, чиновъ и выгодъ предоставленныхъ Инспекторамъ и Учителямъ Пажескаго и другихъ Корпусовъ.*

Въ сообразность утвержденныхъ 15 Марта 1824 года положенія объ Учителяхъ Пажескаго и Кадетскихъ Корпусовъ и Воспитательнаго Дома, что нынѣ Павловскій Корпусъ, и 8 Декабря 1828 года Устава учебныхъ заведеній, Мы признали за справедливое предоставленные Инспекторамъ и Учителямъ сихъ Корпусовъ и Гимназій чины и выгоды распространить на Инспекторовъ и Учителей, состоящихъ при учебныхъ заведеніяхъ учрежденій Императрицы Маріи, а именно: при Обществѣ Благородныхъ Дѣвицъ съ мѣщанскимъ Училищемъ, Училищахъ ордена Св. Екатерины, Александровскомъ Училищѣ, Павловскомъ Институтѣ, Харьковскомъ Институтѣ благородныхъ дѣвицъ, Воспитательныхъ Домахъ, Александровской Мануфактурѣ и Коммерческихъ Училищахъ, и въ слѣдствіе сего Повелѣваемъ: Инспекторамъ и Учителямъ сихъ заведеній, если высшихъ чиновъ не имѣютъ, присвоить слѣдующіе чины и выгоды:

1. Инспекторы классовъ состоятъ въ 8-мъ классѣ Государственной службы; Старшіе Учители, т. е. Учители Наукъ и Словесности въ 9-мъ, а младшіе или Учители Грамматики Русской и иностранныхъ языковъ въ 10-мъ классѣ, Учители же рисованія въ 12-мъ классѣ. Учители прочихъ Искусствъ не имѣютъ чиновъ. Прослуживъ четыре года, каждый утверждается въ принадлежащемъ его званію классѣ, съ старшинствомъ со времени вступленія въ должность.

2. Классы сіи присвоивать тѣмъ только Учителямъ, которые представятъ аттестаты о томъ, что съ успѣхомъ прошли полный курсъ Университетскаго ученія, или, подвергнувшись испытанію въ Университетѣ Россійскомъ, оказались къ преподаванію избраннаго ими предмета способными.

3. Они въ слѣдующіе чины производятся на основаніи общихъ постановленій; но Инспекторы классовъ и Старшіе Учители не подвергаются испытаніямъ, положеннымъ въ указѣ 6 Августа 1809 года.

Правительствующій Сенатъ не оставитъ учинить о томъ надлежащаго распоряженія.

3130.—Сентября 3. Именный, объявленный въ приказѣ Управляющаго Главнымъ Штабомъ.—*О бляхахъ и литерахъ, какія имѣть на патронныхъ сумахъ и чехлахъ Лейбъ-Гвардіи Финскому Стрѣлковому баталіону.*

Государь Императоръ Высочайше повелѣть соизволилъ:

1. Лейбъ-Гвардіи Финскому Стрѣлковому баталіону имѣть впредь бляхи на патронныхъ сумахъ съ Россійскими буквами: Л. Г. Ф. С., вмѣсто прежнихъ Латинскихъ.

2. На сумныхъ и киверныхъ чехлахъ Ла-

(*) Распубликовано отъ Сената 16 Сентября.

тинскую литеру С., означавшую имя роты, замѣнить Россійскою буквою Р.

3) Сходно полкамъ Молодой Гвардіи, на унтеръ-офицерскихъ и музыкантскихъ мундирахъ имѣть галунъ по цвѣту пуговицъ.

О таковой Высочайшей волѣ объявляется по Финскимъ войскамъ, для свѣденія и должнаго исполненія.

3131.—Сентября 4. Сенатскій, съ прописаніемъ Именнаго. — *О позволеніи въ Училищахъ, учреждаемыхъ для дѣтей канцелярскихъ служителей содержать пансіонеровъ.*

Правительствующій Сенатъ слушали рапортъ Г. Управляющаго Министерствомъ Внутреннихъ дѣлъ, что Его Императорское Величество, по представленію Министра Внутреннихъ дѣлъ, о позволеніи въ Училищахъ, учреждаемыхъ для дѣтей канцелярскихъ служителей, содержать пансіонеровъ, признавъ таковую мѣру полезною, Высочайше повелѣть соизволилъ: 1) Пансіонеры, принимаемые въ Училища дѣтей канцелярскихъ служителей, не должны входить въ число учениковъ, положенныхъ по штатамъ Училищъ. 2) Пансіонеровъ въ Училища сіи принимать въ такомъ только случаѣ, когда то мѣсто позволитъ, не уменьшая числа штатныхъ кроватей, хотя бы и не было, въ какой либо курсъ, полнаго числа учениковъ. 3) Пріемъ пансіонеровъ производить заблаговременно, до начатія курса. 4) Плату за пансіонеровъ взимать на основаніи § 13 Устава Училищъ, а именно: на первоначальное заведеніе по 150 руб. и на содержаніе ежегодно по 300, или по 350 руб., смотря по тому, гдѣ какой изъ сихъ окладовъ назначенъ на содержаніе штатныхъ учениковъ. 5) Плату сію взимать по полугодно за каждыя полгода впередъ. 6) Право сіе предоставить вообще всѣмъ, желающимъ помѣщать дѣтей своихъ въ таковыя Училища, чиновникамъ и дворянамъ. 7) Пріемъ пансіонеровъ производить не иначе, какъ по документамъ о ихъ состояніи; а въ отношеніи оспы, тѣлеснаго сложенія, способностей и лѣтъ сообразоваться съ правилами, Уставомъ для Училищъ препроданными въ §§ 45 и 46. 8) Пансіонеры должны непремѣнно окончить курсъ ученія въ Училищѣ и находиться въ ономъ на одинакихъ правахъ съ воспитанниками. 9) Пансіонеры, окончившіе курсъ ученія въ Училищѣ дѣтей канцелярскихъ служителей, обязываются прослужить въ статской службѣ 4 года. 10) Пансіонеры отличные могутъ воспользоваться и правомъ опредѣленія ихъ, на основаніи главы V Устава Училищъ, въ отдѣленія Гимназій при Университетахъ; но во всякомъ случаѣ, въ отношеніи къ издержкамъ, какъ пансіонеры, на счетъ родителей. 11) Пансіонеры окончившіе курсъ ученія въ отдѣленіяхъ Гимназій, поступая въ статскую службу, должны прослужить половину срока, учреждаемаго для воспитанниковъ изъ дѣтей канцелярскихъ служителей, то есть три года. 12) Производство въ чины пансіонеровъ остается на общихъ правилахъ. Они въ правѣ пользоваться всѣми тѣми выгодами, въ отношеніи къ распредѣленію и помѣщенію, какія предоставлены воспитанникамъ изъ дѣтей канцелярскихъ служителей. О таковомъ Высочайшемъ Его Императорскаго Величества соизволеніи онъ Г. Управляющій Министерствомъ Внутреннихъ дѣлъ, представляя Правительствующему Сенату, испрашиваетъ о учиненіи, ко исполненію онаго, предписаній. Приказали: о должномъ исполненіи означеннаго Высочайшаго Его Императорскаго Величества повелѣнія о позволеніи въ Училищахъ, учреждаемыхъ для дѣтей канцелярскихъ служителей, содержать пансіонеровъ, предписать всѣмъ Губернскимъ и Областнымъ Правленіямъ и Правительствамъ указами, каковыми для свѣденія и должнаго, до кого касаться будетъ, исполненія, дать знать всѣмъ Присутственнымъ мѣстамъ Гг.

Министрамъ, Военнымъ Генералъ-Губернаторамъ, Военнымъ Губернаторамъ, управляющимъ гражданскою частію, Генералъ-Губернаторамъ и Гражданскимъ Губернаторамъ; а Святѣйшему Правительствующему Синоду, Санктпетербургскимъ и Московскимъ Сената Департаментамъ и Общимъ оныхъ Собраніямъ вѣденіями.

3132.—Сентября 4. (*) Именный, данный Сенату.—*О допущеніи нѣкоторыхъ дополнительныхъ правилъ при употребленіи гербовой бумаги для заграничныхъ векселей.*

Министръ Финансовъ представлялъ о допущеніи нѣкоторыхъ дополнительныхъ правилъ при употребленіи гербовой бумаги для заграничныхъ векселей.

По разсмотрѣніи сихъ мѣръ въ Государственномъ Совѣтѣ и по заключенію его, находя оныя способствующими къ облегченію заграничныхъ вексельныхъ оборотовъ и къ вящшей ихъ достовѣрности, повелѣваемъ:

1. Векселя, даваемые въ предѣлахъ Имперіи на заграничные торговые домы, писать на установленной вексельной бумагѣ, съ уменьшеніемъ цѣны ея въ половину противу внутреннихъ векселей, т. е: на трехъ-рублевомъ листѣ писать заграничные векселя вмѣсто 1.000 р., въ 2.000 р.; на бумагѣ шести-рублевой отъ 2.001-го до 6.000 р. и такъ далѣе.

2. По векселямъ, высылаемымъ изъ-за границы на имя здѣшнихъ негоціантовъ, при передачѣ ихъ, или представленіи ко взысканію, писать акцептаціи на семъ же основаніи и въ той же соразмѣрности суммъ.

3. За сими облегченіями, всѣ векселя, даваемые въ Россіи на имя заграничныхъ торговыхъ домовъ или лицъ, должны быть писаны на установленной вексельной бумагѣ, подъ опасеніемъ слѣдующихъ взысканій: а) Сверхъ общихъ правилъ о недѣйствительности сдѣлокъ, писанныхъ на простой или неподлежащей гербовой бумагѣ, если какимъ либо образомъ будетъ открыто, что здѣшніе векселя на имя заграничныхъ купцовъ, писаны на простой или неподлежащаго достоинства бумагѣ, или заграничные векселя акцептованы на самыхъ векселяхъ, или на бумагѣ неподлежащаго достоинства, или то и другое сдѣлано безъ примы, на секундѣ, терціи или квартѣ, то взыскивать съ виновныхъ векселедателей или акцептателей цѣну подлежащей вексельной бумагѣ, или разность употребленной меньшаго достоинства бумаги, противъ подлежавшаго въ десятеро. б) Маклеровъ или Нотаріусовъ, допустившихъ писаніе или акцептацію векселей вовсе безъ употребленія гербовой бумаги, немедленно лишать сего званія; если же допустили только употребленіе бумаги меньшаго достоинства, то разность взыскать съ нихъ еще въ десятеро, какъ въ предъидущемъ пунктѣ сказано.

4) Дѣйствіе сихъ правилъ для заграничныхъ векселей, начать со времени публикованія сегоуказа.

3133.—Сентября 4. (**) Высочайше утвержденное мнѣніе Государственнаго Совѣта.—*О подачѣ апелляціонныхъ отзывовъ на рѣшенія Уголовныхъ Палатъ въ мѣсячный срокъ.*

Государственный Совѣтъ, въ Департаментѣ Законовъ и въ Общемъ Собраніи, разсмотрѣвъ докладъ Правительствующаго Сената по вопросу: приводить ли въ исполненіе рѣшенія Уголовныхъ Палатъ, если по объявленіи оныхъ подсудимые не представятъ гербовой бумаги для выдачи копій съ упомянутыхъ рѣшеній, принялъ въ уваженіе: а) что въ указѣ 20 Генваря 1813 года, коимъ повелѣно считать 2-хъ-недѣльный срокъ на подачу апелляціонныхъ отзывовъ, со дня полученія съ рѣшительнаго опредѣленія копій, не постановлено никакого особаго срока на выдачу сихъ копій, или

(*) Распубликованъ отъ Сената 25 Сентября. (**) Распубликовано отъ Сената 3 Октября.

на явку для полученія оныхъ; между тѣмъ какъ двухъ-недѣльный срокъ, для подачи апелляціонныхъ отзывовъ, поставленъ въ зависимости отъ сего обстоятельства; б) что сей двухъ-недѣльный срокъ слишкомъ кратокъ для сочиненія и подачи такихъ отзывовъ, которые должны заключать въ себѣ уже окончательное представленіе оправданій и доказательствъ; и в) что какъ взятіе и невзятіе съ рѣшенія Палаты копіи зависитъ отъ воли участвующаго въ дѣлѣ или подсудимаго, то и срокъ на представленіе апелляціонныхъ отзывовъ долженъ быть въ томъ и другомъ обстоятельствѣ одинаковый. Въ слѣдствіе сего Государственный Совѣтъ мнѣніемъ положилъ: на тѣ случаи, когда по закону подсудимыя и прикосновенныя къ уголовнымъ дѣламъ лица допускаются къ подачѣ апелляціонныхъ отзывовъ, постановить слѣдующее: 1) Вмѣсто существующаго нынѣ двухъ-недѣльнаго срока, для подачи отзывовъ по подписаніи на рѣшенія Палатъ неудовольствія, установляется мѣсячный срокъ, какъ для берущихъ копіи съ сихъ рѣшеній, такъ и неберущихъ оныхъ. 2) Если желающій взять копію съ рѣшенія Палаты будетъ просить о семъ, и въ теченіи означеннаго мѣсячнаго срока, представитъ нужную для снятія оной гербовую бумагу, то Присутственное мѣсто обязано, не далѣе, какъ чрезъ недѣлю по представленіи бумаги, копію сію приготовить и выдать просителю. Впрочемъ мѣсячный срокъ на подачу отзывовъ ни въ какомъ случаѣ продолжаемъ быть не можетъ. 3) Частный вопросъ, въ докладѣ Правительствующаго Сената изложенный, разрѣшить тѣмъ, что какъ мѣщанинъ Пантелеевъ, изъявивъ въ 1820 году желаніе взять копію съ рѣшенія Новгородской Уголовной Палаты, по дѣлу о произведенной у него покражѣ вещей и денегъ, до сихъ поръ сего не выполнилъ, то признавъ его Пантелеева лишившимся уже права на апелляцію, дѣло привесть немедленно къ окончанію.

Резолюція. Быть по сему.

3134. — Сентября 4. (*) Высочайше утвержденное мнѣніе Государственнаго Совѣта.—*О срокѣ на явку домашнихъ духовныхъ завѣщаній, остающихся по смерти завѣщателя неявленными.*

Государственный Совѣтъ, въ соединенныхъ Департаментахъ Законовъ и Экономіи и въ Общемъ Собраніи, разсмотрѣвъ докладъ Правительствующаго Сената относительно срока на явку домашнихъ духовныхъ завѣщаній, остающихся по смерти завѣщателя неявленными, мнѣніемъ положилъ: въ разрѣшеніе недоумѣній, возникшихъ въ Судебныхъ мѣстахъ о помянутомъ срокѣ, постановить, впредь до изданія новаго Уложенія, слѣдующее: 1) Срокъ на явку домашнихъ духовныхъ завѣщаній, остающихся по смерти завѣщателя неявленными, назначается: для пребывающихъ въ Россіи годовый, а для находящихся за границею двухъ-годовый. 2) Срокъ сей имѣетъ быть исчисляемъ со дня смерти завѣщателя. 3) Таковыя духовныя предъявляемы быть должны въ явкѣ тѣми лицами, въ рукахъ коихъ находятся; кредитными установленіями по правиламъ, въ нихъ существующимъ; а наблюденіе срока въ отношеніи къ лицамъ, находящимся подъ опекою, возлагается на ихъ опекуновъ на общемъ основаніи законовъ. 4) При описи имѣнія умершаго, ежели чиновники Правительства найдутъ духовное завѣщаніе, обязаны немедленно отдать оное тому, въ чью пользу оно сдѣлано; въ случаѣ же отсутствія сего лица, отправить въ Присутственное мѣсто, которое, записавъ духовную у крѣпостныхъ дѣлъ, вызываетъ для полученія оной наслѣдника по завѣщанію, чрезъ публичныя Вѣдомости. 5) Домовыя завѣщанія, представляемыя къ крѣпостнымъ дѣламъ, по происшествіи выше-

(*) Распубликовано отъ Сената 24 Сентября.

означенныхъ сроковъ, не пріемлются и остаются ничтожными. 6) Но ежели наслѣдникъ по завѣщанію можетъ представить неопровергаемыя доказательства, что срокъ для явки пропущенъ имъ по неизвѣстности о существованіи завѣщанія, или по другой законной причинѣ; въ такомъ случаѣ оставляется ему право иска до истеченія общей земской давности, считая оную также со дня смерти завѣщателя. 7) Наслѣдники родовые, вступивъ во владѣніе имѣніемъ, не отвѣтствуютъ наслѣдникамъ по домашнему завѣщанію, ни въ доходахъ, ни въ управленіи до того времени, доколѣ завѣщаніе не будетъ въ надлежащемъ мѣстѣ явлено, и по сей явкѣ не будетъ открытъ искъ установленнымъ порядкомъ; по открытіи же иска поступать со спорнымъ имѣніемъ на основаніи существующихъ о томъ узаконеній. 8) Если имѣніе будетъ продано или заложено родовыми наслѣдниками до открытія иска, то продажа сія и залогъ, яко учиненные на имѣніе свободное и безспорное, суть дѣйствительны и даже въ томъ случаѣ, когда домашнее завѣщаніе будетъ признано и утверждено законнымъ порядкомъ, продажа и залогъ, до явки того завѣщанія совершившіеся, не уничтожаются, но полученныя по купчей или по закладной деньги взыскиваются безъ процентовъ въ пользу того, кому по завѣщанію присуждено будетъ имѣніе. 9) Если въ завѣщанномъ имѣніи, до открытія иска, устроены будутъ родовымъ наслѣдникомъ какія либо заведенія, или употреблены будутъ какія-либо издержки на его усовершеніе, то при переходѣ самаго имѣнія къ наслѣднику по завѣщанію, всѣ означенныя издержки по законному доказательству должны быть возвращаемы бывшему временному владѣльцу отъ получающаго имѣніе сіе по завѣщанію, безъ вычета, какъ выше сказано, доходовъ, съ имѣнія собранныхъ. Въ случаѣ же, когда имѣніе родовымъ наслѣдникомъ продано или заложено, то упомянутыя издержки должны быть вычитаемы изъ той суммы, которая слѣдовать будетъ въ возвратъ наслѣднику по завѣщанію вмѣсто имѣнія по предъидущей 8 статьѣ. 10) Въ случаѣ утайки родовымъ наслѣдникомъ домоваго завѣщанія, въ пользу другаго лица учиненнаго, поступать на томъ основаніи, какъ вообще о самовольныхъ завладѣніяхъ законами предписано. 11) Дабы кредитныя мѣста и прочія установленія, въ кои вносятся частными людьми домашнія духовныя завѣщанія для хранепія, могли споспѣшествовать къ скорѣйшей оныхъ извѣстности чрезъ оглашеніе непосредственно по смерти завѣщателя, впредь такихъ духовныхъ завѣщаній, по коимъ имя завѣщателя неизвѣстно, не принимать въ оныхъ для хранепія.

Резолюція. Быть по сему.

3155. — Сентября 4. Сенатскій. — *Объ учрежденіи при Коммерческомъ Банкѣ временнаго Отдѣленія.*

Правительствующій Сенатъ слушали рапортъ Г. Министра Финансовъ, что по уваженію, что въ настоящее время производство дѣлъ по протестованнымъ векселямъ Коммерческаго Банка и Конторъ онаго безпрерывно умножается, находя необходимымъ, для успѣшнѣйшаго взысканія по оным векселямъ суммъ, учредить для сего при Банкѣ Временное Отдѣленіе, равно усилить временно и Канцелярію Правленія Банка, онъ Министръ Финансовъ представлялъ составленный для сего штатъ на утвержденіе Комитета Гг. Министровъ. Нынѣ Г. Управляющій дѣлами Комитета при отношеніи отъ 5 минувшаго Августа препроводилъ къ нему Высочайше конфирмованный 5 минувшаго Августа штатъ помянутаго Отдѣленія. Онъ Г. Министръ Финансовъ, предложивъ Правленію Коммерческаго Банка учинить надлежащее распоряженіе о приведеніи его Высочайше конфирмованнаго штата въ должное исполненіе, засвидѣтельствованный списокъ съ онаго предетавляетъ Правительствую-

щему Сенату для свѣденія. Приказали: означеннаго Высочайше конфирмованнаго Его Императорскимъ Величествомъ штата Временнаго Отдѣленія при Государственномъ Коммерческомъ Банкѣ для взысканія по протестованнымъ векселямъ, съ временнымъ прибавленіемъ нѣсколько чиновниковъ при Канцеляріи Правленія Банка, напечатавъ въ Сенатской Типографіи потребное число экземпляровъ, разослать для свѣденія во всѣ Губернскія и Областныя Правленія и Правительства, Присутственныя мѣста, Гг. Министрамъ, Военнымъ Генералъ-Губернаторамъ, Военнымъ Губернаторамъ управляющимъ гражданскою частію и Генералъ-Губернаторамъ при указахъ; а въ Святѣйшій Правительствующій Синодъ, въ С. Петербургскіе и Московскіе Сената Департаменты и Общія опыхъ Собранія при вѣденіяхъ.

(Штатъ смотри 3 Августа No 3063).

3136.—Сентября 6. Сенатскій.—*О привиллегіяхъ, выданныхъ бывшими Польскими Королями Евреямъ Караимамъ города Трокъ, коими предоставлено имъ жить и заниматься въ ономъ городѣ промыслами.*

Правительствующій Сенатъ, слушавъ записку изъ дѣла, произведеннаго въ Виленскихъ Присутственныхъ мѣстахъ слѣдственнымъ порядкомъ, о доказываемомъ Караимами города Трокъ исключительномъ правѣ, по которому Евреи Раббинисты не могутъ жить, ни заниматься промыслами въ семъ городѣ. По каковому дѣлу вытребованы заключенія, во-первыхъ отъ бывшаго Г. Министра Народнаго Просвѣщенія, Главноуправляющаго духовными дѣлами, и во-вторыхъ отъ Г. Министра Внутреннихъ дѣлъ. — Приказали: по соображеніи обстоятельствъ дѣла сего съ рѣшеніями, по оному послѣдовавшими въ Троцкомъ Повѣтовомъ, Гродненскомъ Главномъ Судахъ, равно съ заключеніями тамошнихъ Казенной Палаты и Начальника Губерній, а также Гг. Министровъ, Народнаго Просвѣщенія и Внутреннихъ дѣлъ, и мнѣніемъ Его Императорскаго Высочества Великаго Князя Цесаревича, Сенатъ находитъ, что въ семъ дѣлѣ предлежатъ къ разрѣшенію два вопроса, *во-первыхъ*, могутъ ли имѣть силу привиллегіи, выданныя бывшими Польскими Королями Евреямъ Караимамъ города Трокъ, коими предоставлено имъ жить и заниматься въ ономъ городѣ; и *во-вторыхъ*, должны ли Евреи Раббинисты проживать въ городѣ Трокахъ и пользоваться всѣми выгодами наравнѣ съ Караимами? 1-е Отдѣленіе 3 Департамента Сената, принимая къ разрѣшенію первый изъ сихъ вопросовъ, яко предметъ судебному разсмотрѣнію подлежащій, и до сего Отдѣленія, разсматривающаго токмо гражданскія тяжебныя дѣла, относящійся, заключаетъ, что привиллегіи, выданныя Трокскимъ Евреямъ Караимамъ, начиная съ 1646 года Польскаго Короля Владислава IV и подтвержденныя въ послѣдствіи бывшими въ Польшѣ Королями, и наконецъ Станиславомъ Августомъ въ 1776 году, коими предоставлено имъ жить и заниматься промыслами въ городѣ Трокахъ, дѣйствительно существовали, и до начатія сего дѣла въ 1810 году оспорены не были: по чему 1-е Отдѣленіе 3 Департамента Сената въ отношеніи тѣхъ привиллегій, Караимамъ выданныхъ, согласно съ заключеніями Трокскаго Повѣтоваго Суда, двухъ Засѣдателей Главнаго Суда, Виленскихъ Казенной Палаты и Гражданскаго Губернатора, Гг. Министровъ: Народнаго Просвѣщенія, Внутреннихъ дѣлъ и Его Императорскаго Высочества, Великаго Князя Цесаревича, признаетъ, что привиллегіи, выданныя Караимамъ города Трокъ разными Польскими Королями, могутъ оставаться въ своей силѣ; касательно же вышеозначеннаго втораго вопроса, то есть, должны ли проживать Евреи Раббинисты въ городѣ Трокахъ и пользоваться всѣми выгодами наравнѣ съ Караимами, изъ коихъ первые главнѣйше защищаются, что они

на чали селиться въ томъ городѣ по дозволенію мѣстнаго Начальства и сообразно Высочайшему о всѣхъ Евреяхъ Положенію 4 Декабря 1805 года, то сей предметъ, какъ относящійся до устройства Евреевъ и подлежащій распоряженію Административной части, сообщить на разсмотрѣніе и разрѣшеніе 1 Департамента Сената, завѣдывающаго дѣла означеннаго рода; и о томъ въ Виленскій Главный Судъ съ обращеніемъ подлиннаго дѣла послать указъ, каковымъ увѣдомить Г. Министра Внутреннихъ дѣлъ и состоящаго въ должности Главноуправляющаго Духовными дѣлами Иностранныхъ исповѣданій, а въ 1 Департаментъ Сената препроводить съ сего опредѣленія копію.

3137.—Сентября 7. Именный, объявленный изъ Инспекторскаго Департамента.—*Объ освобожденіи отъ работъ, въ высокоторжественные дни Евреевъ наравнѣ съ прочими военнослужащими.*

Государь Императоръ Высочайше повелѣть соизволилъ: Евреямъ, состоящимъ на службѣ, сверхъ праздниковъ показанныхъ въ регистрѣ, разосланномъ при циркулярѣ Инспекторскаго Департамента 24 Іюня 1829 года No 47, пользоваться свободою отъ работъ наравнѣ съ прочими военнослужащими и въ высокоторжественные дни.

О таковой Высочайшей волѣ Инспекторскій Департаментъ объявляетъ по всему военному вѣдомству, къ надлежащему, до кого слѣдуетъ, исполненію.

3138.—Сентября 9. Сенатскій, съ прописаніемъ Именнаго. —*О взиманіи за лѣса въ плотахъ попенныхъ денегъ по Архангельской и Вологодской Губерніямъ.*

Правительствующій Сенатъ слушали представленіе Г. Министра Финансовъ, что по представленію его въ Комитетъ Гг. Министровъ, Его Императорское Величество въ 13 день минувшаго Августа повелѣть соизволилъ: лѣсъ потребный для плотовъ, равно какъ и для тѣхъ, въ коихъ лѣсъ сплавляется на продажу отпускать по Архангельской и Вологодской Губерніямъ не иначе, какъ за установленныя по размѣрамъ и качествамъ попенныя деньги безъ всякаго вычета, и снабжать оба сіи рода плотовъ одинаковыми существующими для послѣднихъ свидѣтельствами, кои и должны быть предъявляемы на Архангельской лѣсной заставѣ, а въ случаѣ непредъявленія оныхъ, взыскивать слѣдующія попенныя деньги. Онъ Министръ Финансовъ, предписавъ о семъ къ исполненію Архангельской и Вологодской Казеннымъ Палатамъ, доноситъ о томъ Правительствующему Сенату. Приказали: о семъ Высочайшемъ Его Императорскаго Величества повелѣніи, дабы оно было приведено въ извѣстность, всѣмъ Губернскимъ Правленіямъ предписать указами, каковыми дать знать Архангельскому, Вологодскому и Олонецкому Генералъ-Губернатору и Г. Министру Финансовъ, во всѣ же Департаменты Правительствующаго Сената сообщить вѣденія.

3139. — Сентября 9. Именный, объявленный Гражданскимъ Губернаторамъ Управляющимъ Министерствомъ Внутреннихъ дѣлъ.—*О правилахъ постройки одежды для рекрутъ 94 набора.*

Государь Императоръ, признавая возможнымъ рекрутъ предстоящаго 94 набора отправлять въ войска прямо изъ мѣстъ, гдѣ они будутъ припимаемы, Высочайше повелѣть соизволилъ сдѣлать немедленно распоряженіе:

1. Дабы Командиры гарнизонныхъ полковъ, линѣйныхъ и Внутреннихъ баталіоновъ, коль скоро получатъ отъ Коммисаріата потребныя на обмундированіе рекрутъ вещи, тотчасъ занялись постройкою при полкахъ и баталіонахъ слѣдуемой имъ одежды, изготовляя таковую на три роста, большой, средній и малый.

2. Построенную такимъ образомъ одежду, Командиры гарнизонныхъ полковъ, линѣйныхъ и Внутреннихъ баталіоновъ должны разослать на наемныхъ подводахъ въ уѣздные города,

гдѣ учрежденія будутъ Рекрутскія Присутствія, на то число рекрутъ, какое въ оныхъ предположено принять, къ воинскимъ пріемщикамъ, которые, получивъ сію одежду, снабжаютъ оною принятыхъ рекрутъ и отправляютъ ихъ по назначенію.

3. По поелику въ гарнизонныхъ полкахъ и баталіонахъ, за выборомъ изъ оныхъ болѣшаго числа людей, существуетъ недостатокъ въ людяхъ и особенно въ мастеровыхъ, то, въ предупрежденіе могущей произойти чрезъ то остановки въ успѣшной постройкѣ рекрутской одежды, Гражданскимъ Губернаторамъ поставить въ непремѣнную обязанность, въ помощь военнымъ мастеровымъ употребить вольныхъ мастеровъ, по наряду отъ Ремесленныхъ Управъ, сколько признается нужнымъ по соглашенію о семъ Гг. Губернаторовъ съ Командирами полковъ и баталіоновъ, съ коими они назначаютъ и плату симъ вольнымъ мастеровымъ за произведенную ими работу, на основаніи 18 пункта Положенія объ отмѣнѣ рекрутской одежды, Высочайше конфирмованнаго въ 8 день Іюня 1816 года.

О таковомъ Высочайшемъ Его Императорскаго Величества повелѣніи, увѣдомляя ваше Превосходительство, поручаю вамъ сдѣлать надлежащее распоряженіе о нарядѣ, по соглашенію съ баталіонными Командирами, вольныхъ мастеровъ для немедленнаго заготовленія рекрутской одежды.

Къ сему нужнымъ считаю присовокупить, что со стороны военнаго вѣдомства сдѣланы уже надлежащія, кому слѣдуетъ, предписанія, какъ на счетъ заготовленія сей одежды при гарнизонныхъ полкахъ, линѣйныхъ и Внутреннихъ баталіонахъ, такъ и о разсылкѣ оной къ воинскимъ пріемщикамъ уѣздныхъ Рекрутскихъ Присутствій.

О полученіи сего предписанія, а равно и объ исполненіи изъясненнаго Высочайшаго повелѣнія, я ожидаю отъ васъ донесенія.

3140. — Сентября 9. Именный, объявленный Гражданскимъ Губернаторамъ въ циркулярномъ предписаніи Управляющаго Министерствомъ Внутреннихъ дѣлъ. — *О заготовленіи полушубковъ для рекрутъ 94 набора.*

Государь Императоръ Высочайше повелѣть соизволилъ, заготовленіе полушубковъ для рекрутъ предстоящаго 94 набора, по примѣру прежнихъ 91 и 93 наборовъ, поручить Гражданскимъ Губернаторамъ, на слѣдующемъ основаніи:

1. Рекрутъ, у коихъ собственныя шубы или полушубки, по осмотру Рекрутскихъ Присутствій и воинскихъ пріемщиковъ, окажутся прочными, годными къ носкѣ и близкими къ образцамъ, казенными полушубками не снабжать, а оставляя при нихъ собственные ихъ, выдавать имъ за оные по 6 рублей, то есть половину той цѣны, во что обходится Коммисаріату заготовленіе полушубковъ для военнорабочихъ.

2. Тѣмъ рекрутамъ, полушубки коихъ окажутся хотя прочными и къ носкѣ годными, но требовать будутъ нѣкоторой передѣлки по образцу, такъ какъ оная ни въ какомъ случаѣ не можетъ превышать одного рубля, выдавать по 5 рублей за каждый.

3. Плату сію за полушубки производить только въ тѣхъ Губерніяхъ, гдѣ подрядная цѣна превышать будетъ 6 рублей, а по Губерніямъ, въ коихъ обойдется дешевле, платить ту самую цѣну, по какой сдѣланъ подрядъ, съ исключеніемъ за тѣ полушубки, кои потребуютъ передѣлки, одного рубля съ каждаго.

4. За симъ заготовленіе полушубковъ произвесть въ такомъ именно количествѣ, какое, по соображенію Гг. Губернаторовъ дѣйствительно нужно будетъ для снабженія оными рекрутъ, собственныхъ полушубковъ неимѣющихъ, наблюдая при томъ, дабы съ окончаніемъ набора не оставалось лишнихъ на счетъ Коммиссаріата; и

5. Поелику на основаніи Высочайшаго повелѣнія (объявленнаго Гг. Начальникамъ Губерній въ предписаніи Министерства Внутреннихъ дѣлъ отъ 9 сего Сентября) отправленіе рекрутъ имѣетъ послѣдовать прямо изъ Уѣздныхъ Рекрутскихъ Присутствій, то заготовленные полушубки доставлять на счетъ поставщиковъ въ мѣста пріема, гдѣ полушубки сіи должны быть принимаемы: въ Губернскихъ городахъ Командирами полковъ и баталіоновъ, а въ уѣздныхъ воинскими пріемщиками съ одобреніемъ въ годности ихъ Предсѣдателей отдѣльныхъ присутствій; при пріемѣ же полушубковъ обращать вниманіе на прочность и не браковать за тѣмъ, ежели шерсть немного длиннѣе обыкновенной.

О таковомъ Высочайшемъ Его Императорскаго Величества повелѣніи, я имѣю честь увѣдомить для учиненія къ исполненію опаго надлежащихъ по ввѣренной вамъ Губерніи распоряженій, присовокупляя, что въ заготовленіи нужнаго количества полушубковъ, должно руководствоваться тѣмъ образомъ, каковой доставленъ отъ Г. Министра Внутреннихъ дѣлъ къ вамъ въ 1828 году для рекрутъ 93 набора, наблюдая при томъ въ отношеніи вида и прочности полушубковъ, а равно и передачи оныхъ Командирамъ Гарнизонныхъ полковъ и баталіоновъ, тѣ самыя правила, кои изъяснены въ циркулярномъ предписаніи Министерства Внутреннихъ дѣлъ отъ 21 Сентября того же 1828 года.

Потребное количество денегъ на постройку полушубковъ и на перевозку оныхъ до назначенныхъ мѣстъ, вы имѣете требовать изъ Казенной Палаты на счетъ тѣхъ суммъ, кои вносимы будутъ въ оную отъ отдатчиковъ за обмундированіе рекрутъ.

3141. — Сентября 9. Именный, объявленный Гражданскимъ Губернаторамъ въ циркулярномъ предписаніи Управляющимъ Министерствомъ Внутреннихъ дѣлъ. — *Объ ограниченіи числа рекрутскихъ Присутствій, во время набора открываемыхъ.*

Циркулярнымъ предписаніемъ Г. Министра Внутреннихъ дѣлъ, отъ 18 Іюля 1828 года, поручено наблюденію Гг. Начальниковъ Губерній, чтобы рекрутскія Присутствія открываемы были подъ предсѣдательствомъ токмо Гражданскаго Губернатора, Вице-Губернатора и Губернскаго Предводителя Дворянства, такъ, чтобы въ Губерніи число рекрутскихъ Присутствій, учреждаемыхъ во время набора, было ограничено. Между тѣмъ, Государь Императоръ, изъ доставленныхъ Его Величеству свѣденій, изволилъ замѣтить, что по прошедшему набору таковыя Присутствія въ нѣкоторыхъ Губерніяхъ были учреждены почти въ каждомъ уѣздномъ городѣ, какъ напротивъ въ другихъ Губерніяхъ, гораздо обширнѣйшихъ и болѣе населенныхъ, Присутствія сіи имѣлись токмо въ двухъ или трехъ городахъ. Въ слѣдствіе того, Его Императорскому Величеству благоугодно было Высочайше повелѣть, дабы число отдѣльныхъ рекрутскихъ Присутствій по Губерніямъ, какъ для наблюденія въ оныхъ со стороны посылаемыхъ для сего Чиновниковъ, такъ и для удобнѣйшаго отправленія рекрутъ, было сколь возможно ограничено, и для сего открывать въ Губерніи, кромѣ Губернскаго еще два въ уѣздныхъ городахъ, и отнюдь не болѣе трехъ Присутствій, смотря по пространству Губерніи и числу рекрутъ.

3142.—Сентября 10. Высочайше утвержденное положеніе Комитета Министровъ. — *О назначеніи жалованья Управляющему Горскими народами.*

Въ засѣданіе 13 Августа слушана записка Управляющаго Главнымъ Штабомъ Его Императорскаго Величества отъ 31 Іюля за No 5931 (по Инспекторскому Департаменту), внесенная въ журналѣ Комитета подъ No 1513, о назначеніи Маіору Чиляеву, управляю-

щему Горскими народами, равно и тѣмъ чиновникамъ, кои послѣ него будутъ занимать сію должность, жалованья по 700 руб. серебромъ въ годъ, вмѣсто окладнаго по чину.

Комитетъ полагалъ: заключеніе Управляющаго Главнымъ Штабомъ Его Императорскаго Величества утвердить.

Въ засѣданіе 10 Сентября объявлено Комитету, что Государь Императоръ положеніе Комитета Высочайше утвердить соизволилъ.

3143.—Сентября 10. Высочайше утвержденное положеніе Комитета Министровъ, объявленное Сенату Министромъ Юстиціи.—*Объ учрежденіи Комиссіи для обревизованія отчетовъ о городскихъ по Курляндской Губерніи доходахъ и расходахъ.*

По опредѣленію 1-го Департамента Правительствующаго Сената 6 Маія сего года, объ учрежденіи особой Коммиссіи для обревизованія отчетовъ о городскихъ по Курляндской Губерніи доходахъ и расходахъ съ 1801 по 826 годъ, я вносилъ записку въ Комитетъ Гг. Министровъ.

Его Императорское Величество, по положенію Комитета въ 10 день сего Сентября Высочайше повелѣть соизволилъ: означенное опредѣленіе Правительствующаго Сената привесть въ исполненіе.

3144.—Сентября 10. Высочайше утвержденное положеніе Комитета Министровъ.—*Объ утвержденіи новаго временнаго штата по управленію Армянскою Областію.*

Въ засѣданіе 13 Августа слушана записка Управляющаго Главнымъ Штабомъ Его Императорскаго Величества отъ 8 Іюля за No 1390 (по Канцеляріи), внесенная въ журналъ Комитета подъ No 1512, объ утвержденіи новаго штата по управленію Армянскою Областію. (*)

Комитетъ положилъ: представленный Генераломъ Графомъ Паскевичемъ-Эриванскимъ новый штатъ управленія Армянскою Областію утвердить въ видѣ временной мѣры, доколѣ послѣдуетъ общее преобразованіе управленія тамошняго края.

Въ засѣданіе 10 Сентября объявлено Комитету, что Государь Императоръ положеніе Комитета Высочайше утвердить соизволилъ.

3145.—Сентября 10. Высочайше утвержденное положеніе Комитета Министровъ.—*Объ оставленіи Бугазскаго Мѣноваго двора и Карантиннаго при оном заведенія, по прежнему, въ зависимости Керчь-Еникольскаго Градоначальника и тамошней Карантинной Конторы, и объ учрежденіи въ крѣпости Анапѣ временнаго Карантина.*

Въ засѣданіе 13 Августа слушана записка Управляющаго Главнымъ Штабомъ Его Императорскаго Величества отъ 8 Іюля за No 1389 (по Канц.), внесенная въ журналѣ Комитета подъ No 1511, объ оставленіи Бугазскаго Мѣноваго двора и Карантиннаго при оном заведенія по прежнему въ зависимости Керчь-Еникольскаго Градоначальника и тамошней Карантинной Конторы, и объ учрежденіи въ крѣпости Анапѣ временнаго Карантина.

Комитетъ, разсмотрѣвъ въ исполненіе Высочайшей Его Императорскаго Величества воли представленное отъ Генерала Графа Паскевича-Эриванскаго мнѣніе, относительно предположеній Министра Внутреннихъ дѣлъ, находитъ, что нынѣ, при продолженіи еще войны, было бы преждевременно приступать къ какимъ либо распоряженіямъ объ устроеніи въ Анапѣ постояннаго Карантина и Мѣноваго дво-

(*) Штатъ см. въ концѣ Тома.

ра и объ уничтоженіи таковыхъ въ Бугазѣ, ибо съ присоединеніемъ Анапы къ Россійской Имперіи система торговыхъ сношеній нашихъ въ томъ краѣ, должна получить новое образованіе, и потому не прежде, какъ по заключеніи мира могутъ быть опредѣлены тѣ перемѣны, которыя потребуются сдѣлать вообще въ управленіи по карантинной и таможенной частямъ на берегахъ Чернаго моря. Въ семъ уваженіи Комитетъ полагаетъ: 1) учредить нынѣ въ Анапѣ только временный Карантинъ и подчинить оный, согласно съ мнѣніемъ Генерала Графа Паскевича-Эриванскаго, Начальнику Кавказской Области, такъ какъ и самая крѣпость находится подъ его управленіемъ. 2) Существующій въ Бугазѣ Карантинъ и Мѣновый дворъ, до будущаго образованія управленія тамошняго края, оставить въ настоящемъ положеніи, подъ вѣденіемъ Керчь-Еникольскаго Градоначальника. 3) Торговыя сношенія съ Горцами чрезъ Анапскій Карантинъ производить, согласно съ мнѣніемъ Министра Внутреннихъ дѣлъ; но выпускъ къ нимъ изъ Россіи звонкой монеты, по уваженіямъ, въ заключеніи Генерала Графа Паскевича-Эриванскаго изъясненнымъ, оставить совершенно свободнымъ, съ наблюденіемъ только, чтобы оная не была вывозима моремъ въ Турцію, и чтобы вообще сношенія Закубанцевъ съ подданными сей Державы были, сколько можно, затруднены.

Въ засѣданіе 10 Сентября объявлено Комитету, что Государь Императоръ положеніе Комитета Высочайше утвердить соизволилъ.

3146.—Сентября 10. Высочайше утвержденное положеніе Комитета Министровъ.—*О дозволеніи имѣть при Хозяйственномъ Комитетѣ Санктпетербургскихъ Училищъ Бухгалтера и двухъ писцовъ.*

Въ засѣданіе 13 Августа слушана записка Министра Народнаго Просвѣщенія отъ 10 Августа за No 5559 (по Депар. Нар. Просв.), внесенная въ журналѣ Комитета подъ No 1520, о дозволеніи имѣть при Хозяйственномъ Комитетѣ С. Петербургскихъ Училищъ Бухгалтера и двухъ писцовъ, съ производствомъ имъ окладовъ изъ суммы 51.000 руб., отпускаемой ежегодно С. Петербургскою Градскою Думою.

Комитетъ положилъ, представленіе сіе утвердить.

Въ засѣданіе 10 Сентября объявлено Комитету, что Государь Императоръ положеніе Комитета Высочайше утвердить соизволилъ.

3147.—Сентября 10. Высочайше утвержденное мнѣніе Государственнаго Совѣта, объявленное Сенату Управляющимъ Министерствомъ Юстиціи.—*О прибавкѣ по 2000 руб. въ годъ къ канцелярской суммѣ 4 Департамента С. Петербургскаго Надворнаго Суда.*

По случаю обнаруженнаго Санктпетербургскимъ Гражданскимъ Губернаторомъ, при ревизіи Столичныхъ Присутственныхъ мѣстъ, запущеніе въ дѣлахъ 4 Департамента Надворнаго Суда, Губернское Начальство, между прочими предположеніями своими, нашло необходимымъ, для преподанія способовъ къ успѣшнѣйшему теченію сихъ дѣлъ, по крайнему недостатку въ канцелярскихъ служителяхъ, отъ невозможности имѣть оныхъ по малому назначенію жалованья, исходатайствовать, впредь до утвержденія штатовъ, въ добавокъ къ нынѣшней канцелярской того Департамента суммѣ ежегодно по 2000 руб.—Обстоятельство сіе положеніемъ Комитета Гг. Министровъ предоставлено было соображенію Министерства Юстиціи.

По истребованіи отъ Г. Санктпетербургскаго Военнаго Генералъ-Губернатора надлежащаго по сему предмету мнѣнія, я вносилъ записку въ Комитетъ Гг. Министровъ.

Государь Императоръ, по положенію

Комитета сего, въ 10 день текущаго мѣсяца Высочайше повелѣть соизволилъ: отпускать 4 Департаменту Санктпетербургскаго Надворнаго Суда, впредь до утвержденія новыхъ штатовъ, по 2000 руб. въ годъ изъ добавочной суммы, на мѣста вѣдомства Министерства Юстиціи ассигнуемой.

3148. — Сентября 10. Именный, объявленный въ приказѣ Управляющимъ Главнымъ Штабомъ. — *О непріемѣ прошеній отъ Офицеровъ о переводѣ ихъ изъ одного полка въ другой для совмѣстной службы съ родственниками.*

Государь Императоръ, замѣтивъ, что весьма много поступаетъ представленій по командѣ и прошеній прямо въ Главный Штабъ Его Величества, о переводѣ Офицеровъ изъ однихъ полковъ въ другіе, для совмѣстной службы съ родственниками, Высочайше повелѣть соизволилъ: отнынѣ впредь прошеній не принимать и представленій не дѣлать о переводѣ для совмѣстнаго служенія съ родственниками, кромѣ какъ только о тѣхъ Офицерахъ, кои просятся въ полки или команды, гдѣ служатъ ихъ самые ближайшіе родные, какъ-то: отцы, сыновья, родные и двоюродные братья, или же такіе родственники, съ коими имѣется нераздѣльное имѣніе, или отъ которыхъ зависитъ ихъ содержаніе.

3149.—Сентября 10. Высочайше утвержденное положеніе Комитета Министровъ. — *О возвышеніи окладовъ Фармацевтикамъ въ Южныхъ казенныхъ аптекахъ.*

Въ засѣданіе 13 Августа слушана записка Управляющаго Министерствомъ Внутреннихъ дѣлъ отъ 9 Августа за No 368 (по Медиц.. Депар.), внесенная въ журналѣ Комитета подъ No 1516, о возвышеніи окладовъ Фармацевтикамъ въ Южныхъ казенныхъ аптекахъ.

Комитетъ положилъ: представленіе сіе, по изъясненнымъ въ оном уваженіямъ утвердить.

Въ засѣданіе 10 Сентября объявлено Комитету, что Государь Императоръ положеніе Комитета Высочайше утвердить соизволилъ.

Записка. Въ Министерство Внутреннихъ дѣлъ вступаютъ настоятельныя требованія мѣстныхъ Начальствъ, о замѣщеніи праздныхъ ваканцій Фармацевтиковъ въ Южныхъ казенныхъ аптекахъ, снабжающихъ медикаментами и припасами дѣйствующія войска, и хотя были употреблены всѣ надлежащія мѣры къ отысканію здѣсь и въ мѣстахъ нахожденія аптекъ, желающихъ опредѣлиться въ оныя; но никто принять таковой должности не соглашается по весьма ограниченнымъ окладамъ жалованья, которое штатомъ 1817 года опредѣлено для Фармацевтиковъ въ казенныхъ аптекахъ.

По штату 1817 года положены въ каждой казенной аптекѣ, кромѣ Управляющаго, съ жалованьемъ по 750 р., три Гезеля, изъ коихъ старшему или Лаборанту назначено 350 р., а двумъ младшимъ по 250 р.

По проекту штатовъ, составленному Высочайше учрежденнымъ Комитетомъ о преобразованіи Гражданскаго Медицинскаго Управленія, для казенныхъ аптекъ предполагаются слѣдующія Фармацевтики.

Аптекарь, съ жалованьемъ по 1800 р., Лаборантъ одинъ и два Гезеля, изъ коихъ первому назначается жалованья 1000 р., а послѣднимъ по 750 р. въ годъ.

Мнѣніе Управляющаго Министерствомъ Внутреннихъ дѣлъ. Имѣя въ виду съ одной стороны необходимую надобность въ скорѣйшемъ замѣщеніи ваканцій Фармацевтиковъ по казеннымъ аптекамъ, снабжающимъ лекарствами дѣйствующія войска; съ другой, затрудненія въ отысканіи желающихъ опредѣлиться въ оныя, по ограниченности положеннаго имъ по штату 1817 года жалованья, я долгомъ поставляю обстоятельство сіе представить на благоразсмотрѣніе Комитета Гг. Министровъ, испраши-

вая разрѣшенія, не благоугодно ли будетъ, по уваженію означенныхъ причинъ, возвысить оклады Фармацевтикамъ въ аптекахъ Херсонской, Кіевской, Лубенской и Хотинской, до назначеннаго по упомянутому проекту штата жалованья.

Если Комитету Гг. Министровъ угодно будетъ утвердить таковое предположеніе, то слѣдующія на сіе деньги можно заимствовать изъ экстренныхъ суммъ, въ Министерство Внутреннихъ дѣлъ отпущенныхъ.

3150.—Сентября 10. Высочайше утвержденное положеніе Комитета Министровъ. — *О возложеніи на Провіантскій Департаментъ заготовленія муки для С. Петербургскихъ запасныхъ магазиновъ.*

Въ засѣданіе 20 Августа слушана записка Управляющаго Министерствомъ Внутреннихъ дѣлъ отъ 14 Августа за No 13 (по Хозяй. Депар.), внесенная въ журналѣ Комитета подъ No 1558, о мукѣ С. Петербургскихъ запасныхъ магазиновъ, назначенной къ передачѣ войскамъ.

Комитетъ полагалъ: изъясненное въ семъ представленіи заключеніе Управляющаго Министерствомъ Внутреннихъ дѣлъ утвердить, и, на основаніи онаго, разрѣшить нынѣ же всю муку заготовленія 1818, 1819, 1820 и 1821 годовъ, непринимаемую Провіантскимъ вѣдомствомъ, равно и изъ заготовленія 1821 года, какая окажется испорченною, продать съ публичныхъ торговъ большими или малыми количествами, какъ по ближайшему усмотрѣнію С. Петербургскаго Военнаго Генералъ-Губернатора признано будетъ для казны выгоднѣйшимъ, предоставя ему принять мѣры, дабы при продажѣ не могло вкрасться какихъ либо злоупотребленій. Что касается до прочихъ предположеній, въ семъ представленіи изъясненныхъ, какъ-то: о передачѣ Крюковскихъ городскихъ магазиновъ военному вѣдомству; о предоставленіи Провіантскому Департаменту годной муки заготовленія 1824 года; о возложеніи впредь заготовленія муки для запасныхъ магазиновъ на Провіантскій Департаментъ и прочее: то предоставить Управляющему Министерствомъ Внутреннихъ дѣлъ сообщить предположенія сіи предварительно на соображеніе Управляющаго Главнымъ Штабомъ Его Императорскаго Величества и привести оныя въ исполненіе по взаимному ихъ между собою соглашенію.

Въ засѣданіе 10 Сентября объявлено Комитету, что по сей статьѣ послѣдовало собственноручное Его Величества повелѣніе: „Согласенъ, но желаю знать: отъ чего допущена мука отъ долгаго лежанія безъ употребленія до совершенной негодности?“

Выписка изъ представленія Комитету Министровъ Управлявшаго Министерствомъ Внутреннихъ дѣлъ. 7. Троицкіе магазины, вмѣщающіе до 70.000 кулей, оставить запасными для С. Петербургской Столицы. Запасы сіи опредѣлить впредь отъ 40.000 до 50.000 кулей.

11. Впредь заготовленія для Троицкихъ запасныхъ магазиновъ возложить на Провіантскій Департаментъ, съ тѣмъ, чтобъ оный таковыя заготовленія производилъ совокупно съ заготовленіями его вѣдомства, для сего:

12. Военный Генералъ-Губернаторъ предъ наступленіемъ заготовленія благовременно и не позже 1 Августа относится въ Министерство Внутреннихъ дѣлъ, какое количество хлѣба къ остающемуся въ магазинахъ, въ число опредѣляемой отъ 40.000 до 50.000 кулей пропорціи запаса заготовить нужно; а сіе Министерство, испросивъ разрѣшенія чрезъ Комитетъ Гг. Министровъ, сообщаетъ о томъ Военному Министерству и увѣдомляетъ Военнаго Генералъ-Губернатора.

13. Послѣ сего Провіантскій Департаментъ распоряжается о заготовленіи назначеннаго количества муки и о поставкѣ въ магазины, разумѣется, лучшаго качества, по сношенію Провіантскаго Департамента и Коммиссіоне-

ровъ онаго, съ Конторою здѣшнихъ запасныхъ магазиновъ.

14. Деньги, на заготовленіе муки нужныя, отпускаются въ Провіантскій Департаментъ, Конторою запасныхъ магазиновъ, по разрѣшенію Военнаго Генералъ-Губернатора, въ слѣдствіе сношеній съ нимъ Управляющаго Военнымъ Министерствомъ.

15. По окончаніи заготовленія каждаго года, въ какую цѣну онос обойдется, Военный Генералъ-Губернаторъ увѣдомляетъ Министерство Внутреннихъ дѣлъ.

16. Съ уменшеніемъ запсаа и образа заготовленія для здѣшнихъ магазиновъ, возложить на Г. Военнаго Генералъ-Губернатора составить и сообщить Министерству Внутреннихъ дѣлъ и штатъ Конторы сихъ магазиновъ, сообразный обязанностямъ, какія на опой остапутся.

3151.—Сентября 10. Высочайше утвержденное положеніе Комитета Министровъ, объявленное Сенату Управляющимъ Министерствомъ Юстиціи. — *О порученіи вѣдомству Министра Внутреннихъ дѣлъ Коммиссіи для составленія правилъ о шляхтѣ, находящейся въ Губерніяхъ, отъ Польши присоединенныхъ.*

По опредѣленію 1 Департамента Правительствующаго Сената 27 прошедшаго Іюня, о испрошеніи Высочайшаго назначенія Предсѣдателя въ учрежденную Коммиссію, для составленія правилъ о шляхтѣ, находящейся въ Губерніяхъ, отъ Польши присоединенныхъ, я вносилъ записку въ Комитетъ Гг. Министровъ, который, находя, что предметъ, поручаемый разсмотрѣнію означенной Коммиссіи, по существу своему относится наиболѣе къ Министерству Внутреннихъ дѣлъ, и пріемля въ уваженіе, что въ семъ Министерствѣ происходили и прежде неоднократныя соображенія о шляхтѣ, полагалъ: представить Его Императорскому Величеству, не благоугодно ли будетъ повелѣть въ Коммиссіи сей предсѣдательствовать старшему изъ Членовъ, отъ Министерствъ назначенныхъ; а для лучшаго успѣха въ семъ дѣлѣ, поручить Министру Внутреннихъ дѣлъ, въ отсутствіе же его, Управляющему симъ Министерствомъ, имѣть должное вліяніе на сію Коммиссію и руководствовать ея занятіями. А въ засѣданіе 10 сего Сентября объявлено Комитету, что по сей статьѣ послѣдовало собственноручное Его Величества повелѣніе: „Согласенъ; не медля кончить.“

3152. — Сентября 11. Именный, данный Сенату. — *О распространеніи силы указа 6 Декабря 1828 года, на отставныхъ нижнихъ чиновъ, на Оренбургской линіи живущихъ, касательно отдачи одного изъ кантонистовъ на воспитаніе родителямъ.*

Указомъ, даннымъ Сенату 6 Декабря 1828 года, Мы повелѣли всѣмъ отставнымъ нижнимъ чинамъ, получившимъ на войнѣ увѣчье, которое не дозволяетъ заниматься хозяйственными трудами, отдавать навсегда одного изъ сыновей кантонистовъ по избранію отца.

Распространяя силу сего указа на отставныхъ нижнихъ воинскихъ чиновъ, живущихъ на Оренбургской линіи, причисленныхъ къ Оренбургскому казачьему войску, съ тѣмъ, чтобы отданные имъ сыновья числились казачьими малолѣтками тѣхъ селеній, въ коихъ записаны отцы, обращая ихъ по достиженіи узаконеннаго возраста въ настоящіе казаки,— Повелѣваемъ Правительствующему Сенату сдѣлать по сему надлежащее распоряженіе.

3153. — Сентября 12. Именный, объявленный въ приказѣ Управляющаго Главнымъ Штабомъ.—*О подтвержденіи, чтобъ мѣсячные рапорты о состояніи войскъ и годовые отчеты доставляемы были Государю Императору въ надлежащемъ порядкѣ.*

Въ 8-мъ § Высочайше утвержденнаго 7 Февраля 1816 года образованія Дежурства Главнаго Штаба Его Императорскаго Величества постановлено: полкамъ и ротамъ Артиллерійскимъ, въ дивизіяхъ состоящимъ, 1 числа каждаго мѣсяца представлять мѣсячные о состояніи ихъ рапорты къ Дивизіонным Начальникамъ, а онымъ, по разсмотрѣніи и повѣрки сихъ рапортовъ, составлять общій рапортъ о всей дивизіи, и отправлять уже отъ себя къ Его Императорскому Величеству, вмѣстѣ съ полученными оригинальными полковыми рапортами и всѣми приложеніями. Такимъ же порядкомъ представлять и годовые отчеты; о своевременномъ же доставленіи сихъ рапортовъ и отчетовъ сдѣлано было по всему Военному вѣдомству подтвержденіе, въ приказѣ Начальника Главнаго Штаба Его Императорскаго Величества отъ 26 Іюля 1816 года No 22-й.

Нынѣ замѣчено, что рапорты о состояніи войскъ доставляются не отъ всѣхъ войскъ своевременно и въ должномъ порядкѣ, какъ постановлено, такъ, что отъ ближнихъ войскъ присылаются оные позже, нежели отъ дальныхъ, а отъ расположенныхъ въ равномъ разстояніи отъ С. Петербурга и въ предѣлахъ Россіи разновременно, отъ нѣкоторыхъ же командъ, находящихся въ откомандировкахъ отъ дивизій, присылаются весьма поздно, каковую не окуратность ни къ чему другому можно приписать, какъ только къ тому, что на сей предметъ не вездѣ обращается одинаковое вниманіе: чрезъ что, при составленіи Государю Императору общихъ о войскахъ ежемѣсячныхъ рапортовъ, нельзя имѣть ближайшаго соображенія.

Въ слѣдствіе сего, я вновь, по Высочайшей волѣ, долженъ въ необходимости подтвердить Гг. Начальникамъ дивизій и прочихъ частей, на обязанность коихъ возложено представленіе упомянутыхъ рапортовъ, дабы они обратили особенное вниманіе, чтобы, какъ мѣсячные о состояніи войскъ рапорты, такъ и годовые отчеты, представляемы были Государю Императору своевременно и въ надлежащемъ порядкѣ; отъ тѣхъ же полковъ и командъ, которые находятся въ откомандировкахъ отъ дивизій и состоятъ въ особенныхъ отрядахъ, или при Штабахъ, присылались бы оные чрезъ настоящихъ Начальниковъ. Если же и за симъ не будутъ отъ кого либо доставляемы своевременно помянутые рапорты и отчеты, тогда необходимость заставитъ посылать за онымы, на счетъ виновныхъ, нарочныхъ курьеровъ.

3154.—Сентября 12. Сенатскій.—*О немедленномъ исполненіи требованій Временной Контрольной Коммиссіи.*

Правительствующій Сенатъ слушали: *во-первыхъ*, представленіе Г. Исправляющаго должность Государственнаго Контролера, коимъ во исполненіе указа Правительствующаго Сената отъ 29 Іюля сего года, съ изображеніемъ Высочайшаго указа въ 8 день того жъ Іюля, объ утвержденіи Положенія Временной Контрольной Коммиссіи для ревизіи отчетовъ вѣдомства Путей Сообщенія по 1828 годъ, доноситъ, что Коммиссія 14 числа минувшаго Августа открыта. При чемъ испрашиваетъ, не благоугодно ли будетъ Правительствующему Сенату объ открытіи Коммиссіи дать знать всѣмъ Управленіямъ и Присутственнымъ мѣстамъ, и вмѣстѣ съ тѣмъ, на основаніи § 61 Высочайше утвержденнаго Положенія о Коммиссіи, распубликовать по гражданскому вѣдомству, о неукоснительномъ доставленіи по требованіямъ Коммиссіи нужныхъ къ ревизіи счетовъ и рѣшенію дѣлъ свѣденій и выправокъ, подъ опасеніемъ отвѣтственности за всякую медленность, могущую произойти въ рѣшеніи дѣлъ отъ несвоевременнаго доставленія свѣденій, какъ-то именно постановлено § 62-мъ упомянутаго Положенія; и *во-вторыхъ*, учи-

ненную справку, что Высочайше утвержденнаго Положенія о временной Контрольной Коммиссіи для ревизіи отчетовъ вѣдомства Путей Сообщенія по 1828 годъ изображено въ §§: 60-мъ, дабы Контрольная Коммиссія не была останавливаема въ производствѣ ревизіи и рѣшеніи дѣлъ медленнымъ доставленіемъ свѣденій отъ мѣстъ и лицъ вѣдомства Путей Сообщенія, Главноуправляющій Путями Сообщенія имѣетъ дать предписанія всѣмъ мѣстамъ и лицамъ сего вѣдомства о неукоснительномъ исполненіи требованій по сему Коммиссіи. 61-мъ, Для побужденія къ тому же мѣстъ и лицъ гражданскихъ вѣдомствъ, Государственный Контролеръ имѣетъ войти съ представленіемъ въ Правительствующій Сенатъ о повсемѣстномъ распубликованіи о семъ отъ Сената указами, и 62-мъ, Всякая медленность въ рѣшеніи дѣлъ, которая произойдетъ отъ несвоевременнаго доставленія свѣденій по требованіямъ Контрольной Коммиссіи, и въ которыхъ не будетъ представлено уважительныхъ причинъ, обратится на отвѣтственность мѣстъ и лицъ, недоставившихъ требуемыхъ свѣденій. Приказали: согласно представленію Г. Исправляющаго должность Государственнаго Контролера, основанному на §§ 61-мъ и 62-мъ Высочайше утвержденнаго Положенія о Временной Контрольной Коммиссіи для ревизіи отчетовъ вѣдомства Путей Сообщенія по 1828 годъ, объ открытіи сей Коммиссіи и о неукоснительномъ доставленіи по требованіямъ ея нужныхъ къ ревизіи счетовъ и рѣшенію дѣлъ свѣденій и выправокъ, подъ опасеніемъ отвѣтственности за всякую медленность, могущую произойти въ рѣшеніи дѣлъ отъ несвоевременнаго доставленія свѣденій, какъ-то именно постановлено § 62-мъ упомянутаго Положенія, послать указы во всѣ Губернскія Правленія, Правительства, Палаты, Генеральные и Главные Суды и прочія Присутственныя мѣста; также Гг. Министрамъ, Военнымъ Генералъ - Губернаторамъ, Генералъ-Губернаторамъ, Военнымъ Губернаторамъ управляющимъ гражданскою частію, Гражданскимъ Губернаторамъ, Градоначальникамъ и Областнымъ Начальникамъ; въ Святѣйшій же Правительствующій Синодъ, во всѣ Департаменты Правительствующаго Сената и Общія оныхъ Собранія сообщить вѣденія.

3155. — Сентября 14. Именный, объявленный въ приказѣ Управляющаго Главнымъ Штабомъ.—*Объ отвѣтственности караульныхъ Офицеровъ за побѣги арестантовъ изъ тюремныхъ замковъ и другихъ мѣстъ, во время препровожденія ихъ изъ одного мѣста въ другое.*

Государь Императоръ, изъ представляемыхъ Его Величеству донесеній, изволилъ замѣтить весьма частые побѣги арестантовъ, какъ изъ тѣхъ, кои посредствомъ Внутренней стражи препровождаются изъ одного мѣста въ другое, такъ равно и изъ содержащихся въ тюремныхъ замкахъ и другихъ мѣстахъ.

Какъ зло сіе происходитъ единственно отъ неисправности и оплошности карауловъ, то Его Величество Высочайше повелѣть соизволилъ: подтвердить къ непремѣнному исполненію по всему Военному вѣдомству постановленія, изъясненныя въ приказахъ Начальника Главнаго Штаба, отданныхъ 18 Апрѣля 1822 го-го за No 33 и 22 Генваря 1824 года за No 5, съ тѣмъ, дабы впредь за побѣги арестантовъ, сверхъ взысканія, каковому подвергаются упустившіе караульные, или конвойные нижніе чины, подвергаемы также были отвѣтственности и Начальники тѣхъ командъ и карауловъ, ибо при надлежащемъ исполненіи ими своей обязанности и при строгомъ наблюденіи за подчиненными, вышеизъясненныя, столь важныя упущенія со стороны карауловъ ни въ какомъ случаѣ существовать не должны.

3156.—Сентября 14. Именный, данный Управляющему Главнымъ Штабомъ по Военному Поселенію. — *О назначеніи*

Штаба поселенному второму Резервному Кавалерійскому Корпусу.

Военному поселенію 2-й Кираспрской и 2-й Уланской дивизій, имѣть Корпуснаго Командира, съ властію и содержаніемъ, званію сему присвоеннымъ.

По обширности занятій Корпуснаго Командира, и для большаго въ дѣлахъ успѣха, поселенному 2-му Резервному Кавалерійскому Корпусу, имѣть Начальника Штаба и всѣхъ Чиновниковъ, присвоенныхъ Штабу 3-го Резервнаго Кавалерійскаго Корпуса, по дѣйствующей и поселенной частямъ.

Содержаніе сему Штабу: на Чиновниковъ и на Канцелярскіе расходы производить по примѣру поселеннаго 3-го Резервнаго Кавалерійскаго Корпуса.

3157.—Сентября 16. Сенатскій, съ прописаніемъ Высочайше утвержденнаго положенія Комитета Министровъ.—*О дозволеніи заводчикамъ конныхъ заводовъ продавать на ярмаркахъ лошадей съ аукціона.*

Правительствующій Сенатъ слушали рапортъ Г. Управляющаго Министерствомъ Внутреннихъ дѣлъ, что Тамбовскій Гражданскій Губернаторъ представлялъ сему Министерству о дозволеніи заводчикамъ конныхъ заводовъ производить на ярмаркахъ съ аукціоннаго торга продажу лошадей, на основаніи Высочайше утвержденныхъ 8 Декабря 1808 года правилъ, о продажѣ въ Столицахъ вещей и товаровъ, принадлежащихъ частнымъ людямъ. По таковому представленію Тамбовскаго Гражданскаго Губернатора, сдѣлано было сношеніе съ Г. Министромъ Финансовъ, который въ слѣдствіе того сообщилъ ему Управляющему: 1) По положенію Государственнаго Совѣта 29 Маія 1814 года, дозволена совершенная свобода торговли на всѣхъ ярмаркахъ безъ различенія образа производства оной. 2) Продажа лошадей на оныхъ аукціоннымъ порядкомъ, есть также торговля. 3) Воспрещать производство заводчикамъ на ярмаркахъ торговли лошадьми означеннымъ порядкомъ, значило бы стѣснять весьма важную въ Тамбовской и смежныхъ съ нею Губерніяхъ промышленость; и 4) Хотя въ нѣкоторыхъ отношеніяхъ и жалуются, особливо въ чужихъ краяхъ, на продажу товаровъ съ аукціоновъ и въ подрывъ купеческой торговли, но сіе къ настоящему предмету относиться не можетъ. По симъ причинамъ Г. Министръ Финансовъ не находитъ препятствія дозволить Тамбовскимъ заводчикамъ продавать лошадей своихъ съ публичнаго торга съ тѣмъ только, чтобы соблюдаемъ былъ установленный для таковыхъ продажъ порядокъ. Соглашаясь и съ своей стороны на таковое по дѣлу сему заключеніе Министра Финансовъ, онъ Управляющій Министерствомъ Внутреннихъ дѣлъ представлялъ о всемъ томъ Комитету Гг. Министромъ, который, находя изъясненное въ семъ представленіи предположеніе полезнымъ, журналомъ, 13 Августа Высочайшаго Его Императорскаго Величества утвержденія удостоеннымъ, положилъ: для вящшаго поощренія промышлености и распространенія свободы торговли, дозволить вообще на ярмаркахъ продавать съ аукціоннаго торга какъ лошадей, такъ и другой скотъ безъ всякаго за сіе въ пользу городовъ платежа, но съ соблюденіемъ только установленнаго для аукціонной продажи порядка. О таковомъ Высочайше утвержденномъ положеніи Комитета Гг. Министровъ, Г. Управляющій Министерствомъ Внутреннихъ дѣлъ представляетъ Правительствующему Сенату, испрашивая надлежащихъ по оному распоряженій, и кому слѣдуетъ, предписаній. Приказали: объ означенномъ Высочайше утвержденномъ положеніи Комитета Гг. Министровъ, для приведенія онаго въ повсемѣстную извѣстность и должнаго въ чемъ слѣдовать будетъ исполненія, дать знать указами всѣмъ Губернскимъ

Областнымъ Правленіямъ и Правительствамъ, и Присутственнымъ мѣстамъ, Гг. Министрамъ, Военнымъ Генералъ-Губернаторамъ, Военнымъ Губернаторамъ, управляющимъ гражданскою частію, Генералъ-Губернаторамъ и Градоначальникамъ; въ Святѣйшій же Правительствующій Синодъ, во всѣ Департаменты Правительствующаго Сената и Общія оныхъ Собранія, сообщить вѣденіями.

3158.—Сентября 16. Сенатскій, съ прописаніемъ Именнаго. — *О производствѣ пенсій военнымъ Генераламъ и Штабъ-Офицерамъ.*

Правительствующій Сенатъ слушали предложеніе Г. Управляющаго Министерствомъ Юстиціи Дашкова, что Г. Управляющій Главнымъ Штабомъ Его Императорскаго Величества, отъ 25 минувшаго Августа, сообщилъ ему, что Государь Императоръ, въ дополненіе правилъ, заключающихся въ Уставѣ о пенсіяхъ 6 Декабря 1827 года, на счетъ назначенія пенсій военнымъ Чиновникамъ Высочайше повелѣть соизволилъ: „Всѣмъ тѣмъ увольняемымъ отъ службы Генераламъ и Штабъ Офицерамъ, кои пользовавшись на службѣ жалованьемъ и столовыми деньгами, имѣютъ право на пенсіи, опредѣленныя § 14 Устава, по росписанію объ окладахъ пенсій, изданномъ при ономъ; но коихъ жалованье и столовыя деньги на службѣ составляютъ менѣе окладовъ, значущихся въ росписаніи, давать пенсіи не по росписанію сему, а по мѣрѣ оклада жалованья и столовыхъ денегъ, производившагося каждому, подобно тому, какъ сказано въ § 16 Устава о гражданскихъ Чиновникахъ, коихъ жалованье составляетъ менѣе окладовъ пенсій.“ О таковомъ Высочайшемъ повелѣніи онъ Г. Управляющій Министерствомъ Юстиціи, Товарищъ Министра предлагаетъ Правительствующему Сенату для объявленія объ ономъ по принадлежности. Приказали: о должномъ вышеписаннаго Высочайшаго Его Императорскаго Величества повелѣнія, что до кого касаться будетъ исполненіи, предписать указами, всѣмъ Гг. Министрамъ, Военнымъ Генералъ-Губернаторамъ, Генералъ-Губернаторамъ, Военнымъ Губернаторамъ, управляющимъ и гражданскою частію, Градоначальникамъ и Областнымъ Начальникамъ и Войска Донскаго Войсковому Наказному Атаману, Гражданскимъ Губернаторамъ, всѣмъ Губернскимъ и Областнымъ Правленіямъ и Правительствамъ, Казеннымъ Палатамъ и Экспедиціямъ и Присутственнымъ мѣстамъ; въ Святѣйшій же Правительствующій Синодъ, во всѣ Правительствующаго Сената Департаменты и Общія оныхъ Собранія, сообщить вѣденія.

3159.—Сентября 16. Сенатскій.—*О правилахъ для единообразнаго и скораго теченія дѣлъ въ Капитулѣ Россійскихъ Орденовъ по ордену Св. Анны.*

Правительствующій Сенатъ слушали предложеніе Г. Управляющаго Министерствомъ Юстиціи Дашкова, что Капитулъ Императорскихъ Россійскихъ Орденовъ, руководствуясь изображенными въ Статутѣ ордена Св. Анны правилами, сообщилъ ему отъ 13 минувшаго Августа положенія свои, признанныя необходимыми, дабы дать всѣмъ дѣламъ, до сего ордена относящимся, единообразное, безостановочное и по возможности не затруднительное въ самомъ сохраненіи канцелярскаго обряда теченіе; и онъ Г. Управляющій Министерствомъ Юстиціи, препровождая въ копіи таковое отношеніе Капитула, предлагаетъ оное Правительствующему Сенату на разсмотрѣніе и для учиненія на законномъ основаніи опредѣленія. *Въ копіи же съ отношенія Капитула Императорскихъ Россійскихъ Орденовъ къ Г. Управляющему Министерствомъ Юстиціи, Товарищу Министра, отъ 13 Августа 1829 года за No 3557, изъяснено:* въ Статутѣ ордена Св. Анны, удо-

стоившемся Высочайшаго утвержденія въ 14 день Апрѣля сего года, между прочимъ въ 33 § изображено: Отличіемъ ордена Св. Анны удостоены быть имѣютъ кромѣ особъ, коихъ достоинства Намъ лично будутъ извѣстны, по внесеннымъ въ Капитулъ Россійскихъ Орденовъ объ отличіи Чиновниковъ росписямъ; а потому Министры и Главноначальствующіе надъ частями Государственнаго Управленія, имѣютъ доставлять въ Капитулъ къ 1 числу Октября мѣсяца каждаго года таковыя росписи о Чиновникахъ, въ вѣдомствѣ ихъ находящихся, кои, по установленію сего Статута, въ прошествіи года отличились, прилагая при томъ полные о службѣ ихъ формуляры, и наблюдая со всевозможною строгостію правила, назначенныя для удостоенія представляемыхъ, со всею за вѣрность оныхъ отвѣтственностію. Въ § 30. Составленіе списковъ объ удостоенныхъ орденами Св. Анны, разсылка оныхъ при грамотахъ по принадлежности, равно какъ и все производство дѣлъ, до ордена сего относящихся и въ особенности разсмотрѣніе представленій о награжденіи симъ орденомъ за отличную службу Штабъ и Оберъ-Офицеровъ и состоящихъ въ классахъ Чиновниковъ и знаками отличія сего же ордена за двадцати-лѣтнюю безпорочную службу нижнихъ чиновъ, возлагается на Капитулъ Россійскихъ Орденовъ. Въ 31 §. Для исполненія сей обязанности быть при Капитулѣ особой Экспедиціи подъ Управленіемъ Церемоніймейстера сего ордена, который, на основаніи Высочайше утвержденнаго въ 1797 года доклада бывшаго тогда Генералъ-Прокурора, принадлежитъ къ числу Чиновниковъ Капитула, а потому есть и Членъ онаго. Въ § 38. Для ордена Св. Анны, подобно учрежденію для ордена Св. Равноапостольнаго Князя Владиміра, назначаемъ Мы Думу, которой быть изъ всѣхъ Кавалеровъ того ордена, на лицо въ Столицѣ Нашей находящихся и собираться по назначенію Канцлера Орденовъ Россійскихъ въ Декабрѣ мѣсяцѣ каждаго года. Руководствуясь сими изображенными въ Статутѣ ордена Св. Анны правилами, Капитулъ признаетъ необходимымъ дать всѣмъ дѣламъ, до сего ордена относящимся, единообразное, безостановочное и по возможности не затруднительное въ самомъ сохраненіи канцелярскаго обряда теченіе; и потому признаетъ съ своей стороны необходимымъ: *Во первыхъ:* дабы всѣ представленія о Чиновникахъ, признаваемыхъ достойными награжденія симъ орденомъ, дѣлаемы были на точномъ основаніи Статута и поступали въ Капитулъ заблаговременно и отнюдь не позже 1 Октября каждаго года, какъ о семъ изображено и въ 33 § самаго Статута, дабы Капитулъ могъ съ удобностію разсмотрѣть представленія сего рода и своевременно представить оныя на разсмотрѣніе Думы. *Во вторыхъ:* чтобы проэкты Высочайшихъ указовъ о награжденіи орденомъ Св. Анны, подносимые къ Высочайшему Государя Императора подписанію, заготовляемы были отдѣльно отъ проэктовъ таковыхъ же указовъ о пожалованіи другими орденами и наградами, ибо исполненіе по предмету Всемилостивѣйшаго награжденія симъ орденомъ, на основаніи Статута, должно производиться по особой Экспедиціи онаго, тогда, какъ исполненіе по Высочайшимъ повелѣніямъ о наградѣ другими орденами дѣлается по Канцеляріи самаго Капитула. *Въ третьихъ:* чтобы знаки ордена Св. Анны, возвращаемые послѣ умершихъ Кавалеровъ или пожалованныхъ высшею сего ордена степенью, равномѣрно знаки отличія для нижнихъ чиновъ, за 20-лѣтнюю безпорочную службу установленные, послѣ смерти имѣвшихъ оные и единовременныя по орденамъ деньги доставляемы были въ Капитулъ при особыхъ бумагахъ, и отдѣльно отъ знаковъ другихъ орденовъ и отъ другихъ знаковъ отличій, по тѣмъ же случаямъ въ Капи-

*

тулъ обращаемыхъ и отъ вносимыхъ по другимъ орденамъ единовременныхъ денегъ. *Въ четвертыхъ*: на основаніи положенія Комитета Гг. Министровъ, Высочайше утвержденнаго въ 22 день Марта 1827 года, ежегодно доставляются Капитулу вѣдомости о случающихся съ Кавалерами перемѣнахъ, для исправленія по онымъ содержимыхъ Капитуломъ во всевозможной исправности кавалерскихъ списковъ. Нынѣ съ учрежденіемъ при Капитулѣ особой по ордену Св. Анны Экспедиціи, обязанность вести со всею исправностію списокъ Кавалерамъ ордена Св. Анны, долженствуетъ войти въ составъ ея занятій; а какъ помѣщеніе въ однѣхъ и тѣхъ же вѣдомостяхъ Кавалеровъ ордена Св. Анны, и имѣющихъ другіе ордена и награды, затруднитъ передачу сихъ вѣдомостей, куда слѣдуетъ для учиненія надлежащихъ по онымъ въ спискахъ отмѣтокъ; то самая необходимость требуетъ, дабы упоминаемыя вѣдомости объ имѣющихъ орденъ Св. Анны, доставляемы были въ Капитулъ отдѣльно отъ тѣхъ, гдѣ показываются Кавалеры прочихъ орденовъ. Капитулъ Россійскихъ Орденовъ, сообщая о семъ на усмотрѣніе Г. Управляющему Министерствомъ Юстиціи, проситъ объ учиненіи зависящаго отъ него распоряженія къ приведенію вышепрописаннаго его положенія въ надлежащее исполненіе. Приказали: признавая изъясненныя въ отношеніи Капитула Императорскихъ Россійскихъ Орденовъ къ Г. Управляющему Министерствомъ Юстиціи положенія для единообразнаго и безостановочнаго теченія дѣлъ, до ордена Св. Анны относящихся, необходимыми и согласными съ правилами, въ Статутѣ сего ордена изображенными, Сенатъ полагаетъ: съ прописаніемъ упомянутаго отношенія для исполненія тѣхъ положеній, что до кого касаться будетъ, послать указы всѣмъ Гг. Министрамъ, Военнымъ Генералъ-Губернаторамъ, Военнымъ Губернаторамъ, управляющимъ и гражданскою частію, Генералъ-Губернаторамъ и Градоначальникамъ, Губернскимъ и Областнымъ Правленіямъ, Правительствамъ и Присутственнымъ мѣстамъ; въ Святѣйшій же Правительствующій Синодъ, во всѣ Департаменты Правительствующаго Сената и Общія оныхъ Собранія, сообщить вѣденія.

3160.—Сентября 16. Сенатскій.—*О наблюденіи правилъ, постановленныхъ въ § 74 откупныхъ условій на принятіе въ залогъ по питейнымъ откупамъ каменныхъ строеній.*

Правительствующій Сенатъ слушали представленіе Г. Министра Финансовъ, въ которомъ онъ между прочимъ изъяснялъ: что Высочайше утвержденныхъ 26 Марта 1827 года откупныхъ условій для 28-ми Великороссійскихъ Губерній и Кавказской Области § 74 (о залогахъ, къ принятію допускаемыхъ), въ пунктѣ 2-мъ постановлено: жилые домы и лавки въ Столицахъ и Губернскихъ городахъ каменные, крытые желѣзомъ, или черепицею, въ исправномъ положеніи находящіеся и во всякомъ случаѣ застрахованные, принимаются на слѣдующемъ основаніи: a) Они должны быть оцѣнены присяжными цѣновщиками во всѣхъ матеріалахъ, съ удостовѣреніемъ: Губернскаго Архитектора, что находятся въ хорошемъ положеніи и что оцѣнка умѣренна; а Городской Думы, что оцѣнка не превышаетъ 8-лѣтняго постояннаго дохода. b) На нихъ, какъ и на всѣ недвижимые залоги, должны быть представляемы надлежащія свидѣтельства о принадлежности и свободности. c) Изъ оцѣночной суммы исключается: въ Столицахъ $\frac{1}{4}$, а въ Губернскихъ городахъ $\frac{1}{3}$ часть. Впрочемъ дозволяется строенія, во 2-мъ пунктѣ сего § поименованныя, принимать въ залогъ и безъ застрахованья, но съ тѣмъ, чтобы вмѣсто страховыхъ денегъ взимать въ казну по одному съ половиною проценту со всѣхъ таковаго рода имѣній, когда оныя безъ застрахованія дѣйстви-

тельно залогомъ по откупу приняты будутъ; слѣдующія же по сему положенію деньги взносить откупщикамъ при заключеніи контракта на годъ; а потомъ каждогодно въ Генварѣ мѣсяцѣ. Но постановленіе сіе не вездѣ съ точностію исполняется; ибо нѣкоторыя Палаты Гражданскаго Суда въ выдаваемыхъ на каменные домы для залога свидѣтельствахъ означаютъ только, что домъ оцѣненъ цѣновщиками недвижимыхъ имѣній и Архитекторомъ по приносимому доходу въ несгараемыхъ и сгараемыхъ матеріалахъ, и что на оный указнаго ареста, спору, дѣлъ, исковъ, взысканій, недоимокъ и запрещенія нѣтъ; а о томъ, что таковый домъ находится въ исправномъ положеніи и что оцѣнка не превышаетъ восьми-лѣтняго постояннаго дохода, не изъясняютъ. Равнымъ образомъ и Казенныя Палаты, хотя сами замѣчаютъ подобныя въ свидѣтельствахъ Гражданскихъ Палатъ недостатки, но подъ предлогомъ, дабы не затруднить содержателя питейныхъ сборовъ представленіемъ другихъ залоговъ, принимаютъ помянутыя на каменные домы недостаточныя свидѣтельства. Другая же несообразность въ принятіи Казенными Палатами каменныхъ домовъ въ залогъ, оказывается въ томъ, что нѣкоторыя изъ нихъ поставляютъ себѣ правиломъ: не застрахованные каменные домы и другія строенія принимать по оцѣнкѣ однихъ несгараемыхъ матеріаловъ, за изключеніемъ и изъ сей оцѣнки 4 части. Сверхъ того возникъ вопросъ: должно ли брать съ незастрахованныхъ, принятыхъ въ залогъ по откупамъ строеній полутора-процентныя деньги вмѣсто застрахованія? Причиною таковыхъ недоразумѣній поставляется указъ Правительствующаго Сената Общаго Санктпетербургскихъ Департаментовъ Собранія отъ 5 Апрѣля 1828 года, послѣдовавшій по вопросу о залогахъ, принимаемыхъ по подрядамъ и поставкамъ, которымъ предписано: 1) принимать въ залогъ не застрахованныя каменныя строенія съ уменьшеніемъ 4-й части изъ цѣны на несгараемыя вещи; и 2) полутора-процентныхъ денегъ съ незастрахованныхъ каменныхъ строеній, въ залогъ принимаемыхъ, на будущее время не взыскивать. Г. Министръ Финансовъ съ своей стороны находитъ, что по Высочайше утвержденнымъ 26 Марта 1827 года откупнымъ условіямъ для 29 Великороссійскихъ Губерній, оцѣнка домовъ и лавокъ, представляемыхъ въ залогъ по откупамъ сихъ Губерній, должна быть производима во всѣхъ матеріалахъ; при пріемѣ же въ залогъ изъ оцѣнки изключать: въ Столицахъ $\frac{1}{2}$, а въ Губернскихъ городахъ $\frac{1}{3}$ часть и принимать въ залогъ не застрахованныя со взиманіемъ въ казну вмѣсто страховыхъ денегъ, по одному съ половиною проценту. А потому и полагаетъ: 1) Подтвердить, кому слѣдуетъ, чтобы выдаваемыя свидѣтельства владѣльцамъ строеній, къ принятію въ залогъ по откупамъ дозволяемыя, заключали всѣ установленныя на таковой конецъ § 74 условій удостовѣренія. 2) Поелику Высочайше утвержденными 26 Марта 1827 года условіями именно дозволено принимать въ залогъ по откупамъ застрахованныя и незастрахованныя каменныя строенія по оцѣнкѣ всѣхъ матеріаловъ, т. е. сгараемыхъ и несгараемыхъ, съ изключеніемъ изъ сей оцѣнки: въ Столицахъ $\frac{1}{4}$, а въ Губернскихъ городахъ $\frac{1}{3}$ части; то узаконеніе сіе исполнять безъ всякаго отступленія вовсе продолженіе настоящаго 4-хъ-лѣтія. 3) Полутора-процентныя деньги за принятыя въ залогъ по откупамъ незастрахованныя строенія взыскивать съ откупщиковъ въ теченіи настоящаго 4-хъ-лѣтія на точномъ основаніи § 74 тѣхъ же условій, безъ малѣйшаго послабленія, буде содержатели сборовъ не представятъ о застрахованіи оныхъ надлежащихъ свидѣтельствъ. Приказали: признавая мнѣніе Г. Министра Финансовъ правильнымъ, для должнаго по оному, что до кого касаться будетъ, исполненія,

во всѣ Губернскія Правленія, Граждапскія и Казенныя Палаты и прочія равныя имъ мѣста послать указы, каковымъ дать знать и Г. Министру Финансовъ.

3161. — Сентября 16. Сенатскій. — *О распространеніи на мѣщанъ изъ Евреевъ, указа 14 Іюня 1808 года, коимъ предписывается мѣщанами при переходѣ въ купечество, представлять свидѣтельства въ томъ, что семейства ихъ не состоятъ въ рекрутской очереди.*

Правительствующій Сенатъ слушали представленіе Г. Министра Финансовъ, что Правительствующій Сенатъ, при указѣ отъ 8 Генваря сего года препроводилъ на заключеніе его Министра рапортъ Витебской Казенной Палаты о томъ: должно ли при переходѣ мѣщанъ Евреевъ въ купечество, требовать отъ каждаго семейства исполненія правилъ, предписанныхъ въ указѣ 14 Іюня 1808 года для мѣщанъ Христіанъ? Правила сіи заключаются въ томъ, что мѣщане, желающіе записаться въ купцы, обязаны представлять удостовѣренія отъ своихъ обществъ, что они и семейства ихъ не состоятъ въ рекрутской очереди. Имѣя въ виду, что Евреи съ изданіемъ Высочайшаго указа 26 Августа 1827 года исправляютъ рекрутскую повинность наравнѣ съ Христіанами, онъ Министръ Финансовъ полагаетъ, что Евреи при переходѣ въ купцы, должны тоже, на основаніи указа 14 Іюня 1808 года представлять удостовѣренія отъ своихъ обществъ о несостояніи ихъ на рекрутской очереди. А какъ изъ рапорта Витебской Казенной Палаты видно, что городское мѣщанское Еврейское общество считаетъ всѣхъ Евреевъ на очереди, то въ отвращеніе таковыхъ недоразумѣній, не благоугодно ли будетъ Правительствующему Сенату разрѣшить какъ Витебскую, такъ и всѣ прочія Казенныя Палаты, чтобы онѣ, на счетъ рекрутской очереди Евреевъ, руководствовались тѣмъ же самымъ объясненіемъ, какое изложено въ указѣ Правительствующаго Сената, даномъ ему Министру 8 Февраля настоящаго года, для Евреевъ Волынской Губерніи; о чемъ и представилъ на дальнѣйшее благоразсмотрѣніе и рѣшеніе Правительствующаго Сената. При чемъ слушана представленная къ сему справка, по которой оказалось: Правительствующій Сенатъ, по выслушаніи дѣла по прошенію Житомирскихъ купцовъ Еврейскаго сословія, объ освобожденіи записавшихся на 1828 годъ въ купечество, отъ рекрутской повинности, 24 Октября 1828, опредѣлилъ: входя въ разсмотрѣніе просьбы Житомирскихъ купцовъ Евреевъ объ освобожденіи записавшихся въ Ноября и Декабрѣ мѣсяцахъ 1827 на 1828 годъ въ купечество изъ мѣщанъ Евреевъ отъ рекрутской повинности, и сообразивъ оную съ узаконеніями, изданными для отправленія сей повинности какъ Евреями, такъ и прочими состояніями, открывается: 1) Что Высочайше утвержденнаго въ 26 день Августа 1827 года Устава рекрутской повинности и военной службы Евреевъ въ § 45 постановлено: если Евреи мѣщане, состоящіе въ очередной книгѣ, желаютъ перейти въ купцы того же уѣзда, въ которомъ были записаны, то сей переходъ, на основаніи законовъ, позволяется имъ, но они не избавляются таковымъ переходомъ отъ рекрутской повинности, пока не исполнятъ оной по очереди. Слѣдуя точному содержанію сего постановленія, позволяющаго Евреямъ мѣщанамъ, состоящимъ въ очередной книгѣ, переходъ въ купцы, Правительствующій Сенатъ разсуждаетъ, что изъ Евреевъ, записавшихся въ сіе званіе, не избавляются отъ рекрутской повинности, тѣ, кои при самомъ переходѣ состояли бы подъ очередью; въ противномъ случаѣ, если бы считать ихъ подлежащими сей повинности дотолѣ, когда оная дойдетъ до нихъ и по переходѣ уже въ купеческое званіе чрезъ неизвѣстное и можетъ быть весьма отдаленное время, то надле-

жало бы лишить ихъ присвоеннаго купечеству общаго правила на освобожденіе отъ рекрутской повинности, пользуясь коимъ, они отправляютъ уже всѣ опредѣленныя для купеческаго званія повинности; лишеніе жъ сего права остановило бы самый переходъ въ оное званіе. 2) Что по силѣ 39 § того жъ Устава, общество обязано отмѣчать въ своей очередной книгѣ всякую прибыль и убыль дѣйствительнаго числа подлежащихъ рекрутской повинности Евреевъ; въ примѣчаніи жъ на сей § означена и убыль, происходящая отъ перехода мѣщанъ въ купеческое состояніе; слѣдовательно перешедшіе въ сіе состояніе, не могутъ уже болѣе подлежать рекрутской повинности, какъ убылые изъ числа мѣщанъ, обязанныхъ сею повинностію по мѣщанскому званію. 3) Что того жъ Устава § 58 именно освобождаетъ купцовъ отъ рекрутской повинности по общимъ законамъ; общій же указъ 31 Декабря 1824 года обязываетъ мѣщанъ при переходѣ въ купечество предварительно представлять удостовѣренія въ томъ, что они и семейства ихъ не находятся на очереди, разумѣется въ то время, когда они предпринимаютъ сей переходъ; иначе, если бы предполагать при семъ случаѣ очередь и въ послѣдующее время по переходѣ въ купечество, то для сего не нужно бъ было и удостовѣренія; ибо они скоро или не скоро, не могли бъ оной миновать; при томъ же чрезъ переходъ мѣщанъ въ купечество рекрутская повинность не теряетъ; ибо исполненіе оной пріемлетъ на себя общество при увольненіи всякаго члена своего въ купеческое званіе. Наконецъ 4) Въ Высочайше утвержденномъ 22 Маія 1828 года прибавленіи къ рекрутскому Уставу Евреевъ для прошедшаго 92 рекрутскаго набора сказано, что по 45 § онаго купцы изъ мѣщанъ, стоявшіе на очереди, получаютъ свободу отъ рекрутской повинности, когда оную исполнятъ; сіе конечно относится къ купцамъ изъ мѣщанъ, стоявшихъ на очереди при переходѣ въ купеческое званіе. Для того Волынской Казенной Палатѣ предписать, дабы по силѣ вышеприведенныхъ узаконеній, Евреевъ, записавшихся въ купцы изъ мѣщанъ, рекрутской повинности въ натурѣ не подвергала, если ихъ семейства не состояли на очереди, по которой при первомъ наборѣ долженствовали бы они дать рекрутъ. О чемъ 8 Февраля сего 1829 года и посланъ указъ, каковыми тогда же дано знать: Волынскому Гражданскому Губернатору, Губернскому Правленію и Гг. Министрамъ: Финансовъ и Внутреннихъ дѣлъ. Приказали: хотя указами Общаго Собранія С. Петербургскихъ Департаментовъ Правительствующаго Сената отъ 24 (29) Февраля и 31 Декабря 1824 года разрѣшено: отъ мѣщанъ Евреевъ, записывающихся въ купечество, вмѣсто установленнаго указомъ 14 Іюня 1808 года удостовѣренія о томъ, что они и семейства ихъ свободны отъ рекрутской повинности, требовать свидѣтельствъ мѣщанскаго общества, что на нихъ никакихъ недоимокъ не состоитъ; каковое разрѣшеніе послѣдовало въ томъ основаніи, что Евреи въ то время не были обязаны поставлять рекрутъ натурою; но какъ Высочайшимъ указомъ 26 Августа 1827 года, Евреи поставлены въ обязанность наравнѣ съ Христіанами отправлять рекрутскую повинность натурою; то посему считая, что сила означенныхъ указовъ въ отношеніи къ Евреямъ, въ купечество переходящимъ, сама собою измѣнилась и за тѣмъ остаются они обязанными, согласно указу 14 Іюня 1808 года, представлять удостовѣренія отъ своихъ обществъ о несостояніи ихъ на рекрутской очереди, Правительствующій Сенатъ полагаетъ: дать знать о семъ какъ Витебской Казенной Палатѣ въ разрѣшеніе вопроса оной, такъ и прочимъ Казеннымъ Палатамъ тѣхъ Губерній, въ коихъ жительство Евреямъ дозволено, съ тѣмъ, чтобы онѣ на счетъ рекрутской очереди Евреевъ,

руководствовались тѣмъ же самымъ объясненіемъ, какое изложено въ указѣ Сената въ Волынскую Казенную Палату, отъ 8 Февраля сего года послѣдовавшемъ; о чемъ и послать указы, каковыми увѣдомить тамошнія Губернскія Правленія и Гг. Министра Финансовъ и Управляющаго Министерствомъ Внутреннихъ дѣлъ.

3162. — Сентября 18. Сенатскій, съ прописаніемъ Именнаго. — *О обязанности Гражданскаго Начальства, въ случаѣ неисправностей со стороны мѣстъ, Военному Поселенію подвѣдомственныхъ, увѣдомлять Управляющаго Главнымъ Штабомъ по Военному Поселенію для доклада Государю Императору.*

Правительствующій Сенатъ слушали предложеніе Г. Управляющаго Министерствомъ Юстиціи, Дашкова, въ коемъ изъясняетъ: Г. Генералъ-Адъютантъ Клейнмихель, за отсутствіемъ Г. Управляющаго Главнымъ Штабомъ по Военному Поселенію, отъ 26 минувшаго Августа сообщилъ ему Г. Управляющему Министерствомъ Юстиціи, что Новгородское Губернское Правленіе, наложивъ на Старорусскую Военную Полицію 10 руб. пени, за неисполненіе оною съ Апрѣля 1828 года указа того Правленія, коимъ требовалось росысканіе о воспитанникѣ Машиннаго мастера Старорусскаго Соловареннаго завода Крауха Петрѣ, отнеслось къ Корпусному Командиру поселеннаго Гренадерскаго Корпуса, о взысканіи помянутыхъ денегъ и объ отправленіи оныхъ въ Новгородскій Приказъ Общественнаго Призрѣнія. По докладу о семъ Государю Императору, Его Величество Высочайше повелѣть соизволилъ: объявить Гражданскому Начальству, дабы вообще въ случаѣ подобныхъ неисправностей, со стороны мѣстъ, Военному Поселенію подвѣдомственныхъ, увѣдомляло Управляющаго Главнымъ Штабомъ по Военному Поселенію для доклада Государю Императору. О таковомъ Высочайшемъ повелѣніи онъ Г. Управляющій Министерствомъ Юстиціи предлагаетъ Правительствующему Сенату для зависящаго распоряженія. Приказали: объ изъясненномъ Высочайшемъ повелѣніи, для должнаго по оному до кого слѣдовать будетъ исполненія и свѣденія, во всѣ Губернскія Правленія послать указы, каковыми увѣдомить Гг. Министровъ, Военныхъ Генералъ-Губернаторовъ, Военныхъ Губернаторовъ, управляющихъ гражданскою частію, Генералъ-Губернаторовъ, Градоначальниковъ и Присутственныя мѣста; а въ Святѣйшій Правительствующій Синодъ и во всѣ Департаменты Правительствующаго Сената и Общія оныхъ Собранія, сообщить вѣденія.

3163.—Сентября 18. Сенатскій. — *О выдачѣ Губернскимъ Маршаламъ и Предводителямъ Дворянства при случаѣ отъѣзда по дѣламъ службы изъ Губернскаго города, подорожень, срокомъ на три мѣсяца.*

Правительствующій Сенатъ, слушали рапортъ Г. Управляющаго Министерствомъ Внутреннихъ дѣлъ, что Волынскій Губернскій Маршалъ Дворянства Графъ Чацкій, испрашивалъ разрѣшенія Г. Министра Внутреннихъ дѣлъ: могутъ ли Губернскіе Маршалы, состоящіе въ 5 классѣ, но не получающіе изъ казны ни жалованья по должности, ни прогонныхъ денегъ на разъѣзды по дѣламъ службы, требовать по званію ихъ, отъ Гражданскихъ Губернаторовъ выдачи, на основаніи Высочайше утвержденнаго въ 4 день Іюля 1828 года мнѣнія Государственнаго Совѣта, какъ подороженъ съ трехмѣсячнымъ срокомъ на взиманіе почтовыхъ лошадей, при случаѣ отъѣзда изъ Губернскихъ городовъ въ Губерніи, такъ и бланковъ подороженъ, для посылки по оныхъ въ Губерніи по дѣламъ службы, находящихся въ Канцеляріяхъ Губернскихъ Маршаловъ Чиновниковъ. Г. Министръ Внутреннихъ дѣлъ представлялъ о семъ на благо-

усмотрѣніе Его Императорскаго Высочества, Государя Цесаревича Великаго Князя Константина Павловича. Государь Цесаревичъ признавать изволитъ, что Губернскіе Маршалы вообще имѣютъ необходимость въ отлучкахъ изъ Губернскихъ городовъ, какъ по дѣламъ собственно Дворянства, такъ и при производствѣ въ повѣтовыхъ городахъ рекрутскаго набора; въ особенности же Волынскій Губернскій Маршалъ Чацкій, бывъ обязанъ предсѣдательствовать въ Высочайше учрежденной въ городѣ Староконстантиновѣ, по дѣламъ Графини Ржевуской Коммиссіи, имѣетъ надобность въ частыхъ переѣздахъ туда и обратно въ Житомиръ, въ каковыхъ случаяхъ неудобно ему ожидать каждый разъ въ Староконстантиновѣ присылки изъ Житомира подорожной.—По сему Его Императорское Высочество полагаетъ неизлишнимъ дозволить какъ Графу Чацкому, такъ и прочимъ Губернскимъ Маршаламъ, при случаѣ отъѣзда ихъ изъ Губернскихъ городовъ въ Губерніи по дѣламъ службы, брать подорожныя, но не бланкеты, сообразно Высочайше утвержденному 4 Іюля 1828 года мнѣнію Государственнаго Совѣта, срокомъ на три мѣсяца, на слѣдованіе не далѣе той же Губерніи; что же касается до испрашиваемой Маршаломъ Чацкимъ выдачи бланкетовъ подороженъ для посылки чиновниковъ Канцеляріи его; то въ семъ нѣтъ никакой надобности потому, что Губернскіе Маршалы, отлучаясь изъ Губернскаго города, поручаютъ заступленіе своей должности старшимъ изъ Повѣтовыхъ Маршаловъ, въ вѣдомство коихъ поступаютъ всѣ чиновники Канцеляріи, которые оставаясь на мѣстѣ, могутъ каждый разъ получать отъ Начальниковъ Губерній подорожныя, въ случаѣ отправленія ихъ куда либо по дѣламъ службы. Въ вышеупомянутомъ мнѣніи Государственнаго Совѣта изображено: Пунктъ 4. „Бланки подороженъ по казенной надобности у Генералъ и Гражданскихъ Губернаторовъ и Городничихъ выдаются за надлежащею подписью, не иначе, какъ по требованію Начальствъ. Пунктъ 7-й. „Безсрочныя подорожныя по казенной надобности для проѣзда по одному и тому же тракту, выдаются не иначе, какъ по требованіямъ Генераль и Гражданскихъ Губернаторовъ, или по требованіямъ Главнокомандующихъ Арміями, Корпусныхъ и Дивизіонныхъ Командировъ и высшихъ Гражданскихъ Начальствъ и не болѣе, какъ на три мѣсяца.“ Онъ же Управляющій Министерствомъ Внутреннихъ дѣлъ, согласно заключенію Государя Цесаревича, полагаетъ нужнымъ постановить, чтобы вообще какъ Губернскіе Маршалы, такъ и Губернскіе Предводители Дворянства, при случаѣ отъѣзда по дѣламъ службы изъ Губернскаго города, получали отъ Начальниковъ Губерній подорожныя срокомъ на три мѣсяца, не далѣе однако же тѣхъ Губерній, въ коихъ они служатъ; о чемъ и представилъ Правительствующему Сенату, съ тѣмъ, не благоугодно ли будетъ оному о единообразномъ исполненіи по сему предмету предписать кому слѣдуетъ. Приказали: согласно вышеизъясненному заключенію Государя Цесаревича и мнѣнію Управляющаго Министерствомъ Внутреннихъ дѣлъ, дозволить Губернскимъ Маршаламъ и Предводителямъ Дворянства, при случаѣ отъѣзда ихъ по дѣламъ службы изъ Губернскаго города, выдавать подорожныя сообразно 7 пункту Высочайше утвержденнаго въ 4-й день Іюля 1828 года мнѣнія Государственнаго Совѣта, срокомъ на три мѣсяца и не далѣе тѣхъ Губерній, въ коихъ они служатъ; и о томъ Гг. Военнымъ Генералъ-Губернаторамъ, Генералъ-Губернаторамъ и прочимъ Начальникамъ Губерній предписать указами, каковыми дать знать Гг. Министру Финансовъ и Управляющему Министерствомъ Внутреннихъ дѣлъ.

3164.—Сентября 18. Именный, объявленный Новороссійскому Генералъ-Губернатору Министромъ Внутреннихъ дѣлъ. — *Объ освобожденіи состоящаго въ Симферополѣ Странноприимнаго дома Таранова-Бѣлозерова отъ обывательскихъ повинностей.*

Государь Императоръ, въ слѣдствіе внесеннаго въ Комитетъ Гг. Министровъ по Высочайшему повелѣнію Статсъ-Секретаремъ Вилламовымъ представленія Совѣта Странноприимнаго дома Таранова-Бѣлозерова въ Симферополѣ, объ освобожденіи онаго заведенія отъ всякихъ обывательскихъ повинностей, пріемля въ соображеніе, что правилами для Странноприимнаго дома Таранова-Бѣлозерова, удостоенными Высочайшаго утвержденія 22 Іюня 1821 года, заведеніе сіе освобождено отъ всякихъ обывательскихъ повинностей, старый же домъ Таранова-Бѣлозерова, гдѣ прежде помѣщалась больница Странноприимнаго дома, принадлежитъ сему заведенію, Высочайше повелѣть соизволилъ: на основаніи помянутаго постановленія домъ сей оставить свободнымъ отъ постойной повинности.

3165.—Сентября 19. (*) Манифестъ.—*О трактатѣ вѣчнаго мира, заключенномъ съ Турецкою Имперіею.*

Объявляемъ всенародно. Промысломъ Всевышняго, Трактатъ вѣчнаго мира съ Турецкою Имперіею заключенъ и подписанъ обоюдными Полномочными въ Адріанополѣ во 2-й день сего Сентября.

Всему свѣту извѣстно, что единая необходимость принудила Насъ извлещи мечь противу Порты. — Въ семъ священномъ подвигѣ на защиту правъ Имперіи Нашей, любезные подданные, движимые постояннымъ пламеннымъ усердіемъ къ Престолу и Отечеству, ревностно жертвовали трудами и достояніемъ. Богъ благословилъ Наше предпріятіе.

Мужественное Россійское воинство явило новые опыты истиннаго геройства въ Европѣ и Азіи, на сушѣ и на моряхъ; оно преодолѣвало и трудности, природою положенныя, и жестокое противоборство отчаянныхъ враговъ. Быстро переходя отъ побѣды къ побѣдѣ, оно перенеслось чрезъ горы Саганлухскіе, проникло за Балканы, и остановилось у самыхъ вратъ Константинополя. Но мирнымъ и незлобивымъ обитателямъ оно оказывало пощаду, человѣколюбіе и кротость.

И во дни брани и славы, чуждаясь духа пріобрѣтенія и разширенія владѣній Россійскихъ, Мы не переставали преклонять Порту къ возстановленію взаимнаго согласія. По даннымъ отъ Насъ повелѣніямъ, Военачальники съ каждою побѣдою предлагали миръ и дружество. Все было тщетно. Уже по приближеніи войскъ къ Константинополю Султанъ поведеніемъ Нашимъ убѣдился, что не разрушенія его владычества Мы ищемъ, а выполненія Трактатовъ; тогда, постигнувъ искренность Нашихъ намѣреній, простеръ онъ длани для принятія мира, неоднократно Портѣ предложеннаго.

Миръ сей доставилъ Россіи плоды изобильные, существенные. Кровь воиновъ ея искуплена важными для Имперіи Нашей выгодами. Дарданеллы и Босфоръ открыты навсегда для торговли всѣхъ народовъ безъ изъятія. Безопасность Россійскихъ предѣловъ, особенно съ Азіатской стороны, совершенно ограждена присоединеніемъ къ Имперіи Нашей крѣпостей: Анапы, Поти, Ахалцыка, Ацхура и Ахалкалаки. Прежніе Трактаты съ Портою признаны ею въ полной ихъ силѣ. Вознагражденіе убытковъ, отъ войны понесенныхъ, и тѣхъ, кои подданнымъ Нашимъ причинены, обезпечено. Заразѣ, нерѣдко угрожавшей Южному краю Россіи, положены сугубыя преграды учрежденіемъ по обоюдному согла-

(*) Печатано 20, а распубликовано отъ Сената 21 Сентября.

шенію Карантинной линіи на Дунаѣ. Благотворное вниманіе обращено и на судьбу единовѣрныхъ Намъ народовъ, Портѣ Оттоманской подвластныхъ: преимущества Княжествъ Молдавіи и Валахіи утверждены, и благосостояніе ихъ упрочено и возвышено. Права, Сербамъ дарованныя по Букарестскому Договору и Акерманскою Конвенціею подтвержденныя, оставались въ бездѣйствіи; нынѣ и сіи Трактаты исполнятся неукоснительно. Политическое бытіе Греціи, опредѣленное Россіею совокупно съ союзными Державами Англіею и Франціею, признано Портою безусловно.

Таковы суть основанія, на коихъ возстановленъ миръ, положившій упорной войнѣ вожделенный конецъ.

Возвѣщая всѣмъ Нашимъ вѣрнолюбезнымъ подданнымъ о семъ новомъ дарѣ, ниспосланномъ выше на Россію, Мы купно со всѣми чадами ея приносимъ жертву сердечнаго благодаренія Всесильному въ промыслахъ своихъ Богу, возвеличившему тако славу любезнаго Нашего Отечества. Плодами мира сего да насладятся и воспользуются вѣрные Наши подданные, коихъ благоденствіе пребудетъ навсегда первымъ предметомъ неусыпныхъ Нашихъ попеченій.

3166.—Сентября 19. (*) Именный, данный Синоду. — *О празднованіи рожденія Его Императорскаго Высочества Наслѣдника и Великаго Князя Александра Николаевича 17 Апрѣля.*

Рожденіе Его Императорскаго Высочества, Любезнаго Сына Нашего, Наслѣдника и Великаго Князя Александра Николаевича, празднуемое 21-го Апрѣля, Повелѣваемъ впредь праздновать 17 числа Апрѣля, то есть въ день, въ который Онъ родился.

3167.—Сентября 19. Именный, объявленный въ приказѣ Управляющаго Главнымъ Штабомъ. — *О снабженіи одеждою и обувью арестантовъ, помѣщенныхъ въ гражданскихъ тюремныхъ замкахъ и острогахъ.*

Государь Императоръ, по случаю встрѣтившихся недоразумѣній, кто долженъ снабжать одеждою и обувью такихъ военныхъ арестантовъ, кои помѣщены въ гражданскихъ тюремныхъ замкахъ и острогахъ, Высочайше повелѣть соизволилъ: военныхъ арестантовъ, содержащихся въ гражданскихъ тюремныхъ замкахъ и острогахъ, во время нахожденія ихъ подъ военнымъ судомъ, снабжать одеждою и обувью отъ тѣхъ командъ, къ коимъ они принадлежатъ, если команды ихъ находятся въ мѣстахъ, гдѣ подсудимые содержатся; въ случаѣ же отдаленности оныхъ, тамъ, гдѣ есть Коменданты, по требованію ихъ, а гдѣ оныхъ нѣтъ, то по требованію Баталіонныхъ Командировъ Внутренней Стражи, отпускать одежду отъ Коммисаріата на томъ самомъ основаніи, какъ отпускается таковая одежда содержимымъ на гауптвахтахъ. Но когда арестанты по окончаніи суда назначены будутъ въ ссылку, то съ симъ вмѣстѣ, они переставая уже быть военными, и поступая въ вѣденіе Губернскихъ Правленій, на основаніи Устава о ссыльныхъ 22 Іюня 1822 года, должны быть довольствуемы одеждою и пищею отъ Гражданскаго вѣдомства.

3168. — Сентября 19. Сенатскій. — *Объ отправленіи палачей изъ Губернскихъ городовъ въ уѣздные города и уѣзды для наказанія преступниковъ, посредствомъ Внутренней Стражи, съ дачею одной обывательской подводы.*

Правительствующій Сенатъ слушали: *во первыхъ*, рапортъ Г. Управляющаго Министерствомъ Внутреннихъ дѣлъ, коимъ доноситъ, что Правительствующій Сенатъ при указѣ отъ 27 Апрѣля 1828 года препроводилъ въ Министерство Внутреннихъ дѣлъ на разсмотрѣніе и заключеніе донесеніе Костромскаго

(*) Распубликованъ отъ Сената 11 Октября.

Губернскаго Правленія, о встрѣченномъ тамошнею Полиціею, въ отправленіи къ Варнавинскому Городничему палача для наказанія преступниковъ, затрудненіи отъ того, что Инвалидный Начальникъ, не принявъ палача, отозвался, что приказомъ Отдѣльнаго Корпуса Внутренней Стражи воспрещено слѣдующихъ не въ родѣ арестантовъ принимать для отправленія. По дѣлу сему Министерство входило въ сношеніе съ бывшимъ Командиромъ Отдѣльнаго Корпуса Внутренней Стражи Г. Генералъ-Адъютантомъ Графомъ Комаровскимъ. Въ слѣдствіе чего Начальникъ Штаба Отдѣльнаго Корпуса Внутренней Стражи Генералъ-Маіоръ Пяткинъ, за отсутствіемъ Корпуснаго Командира, увѣдомилъ: а) что непринятіе означеннаго палача со стороны Начальника Костромской Инвалидной команды, Прапорщика Матвѣева, какъ донесъ Окружный Генералъ 6 Округа Генералъ-Маіоръ Посниковъ, произошло отъ того, что онъ присланъ былъ для отправленія не въ родѣ арестанта, въ каковомъ положеніи людей гражданскаго вѣдомства, для препровожденія посредствомъ Внутренней Стражи, принимать приказомъ по Корпусу воспрещено, поелику Внутренняя Стража, по силѣ Высочайше утвержденнаго для оной въ 3-й день Іюля 1811 года положенія, обязана препровождать однихъ только арестантовъ; б) что палачи по Костромской Губерніи, какъ прежде, такъ и нынѣ, препровождаются по Внутренней Стражѣ, и в) что изъ представленныхъ при упомянутомъ донесеніи Генералъ-Маіора Посникова отзывовъ къ нему Гражданскихъ Губернаторовъ: Санктпетербургскаго, Новгородскаго, Тверскаго, Ярославскаго и Владимірскаго видно, что пересылка палачей въ уѣзды, для наказанія преступниковъ, производится по Внутренней Стражѣ только въ одной Тверской Губерніи, а по прочимъ четыремъ Губерніямъ, независимо отъ оной, посредствомъ Земской и Градской Полиціи и ихъ служителей, каковый порядокъ, вѣроятно, существуетъ и по другимъ Губерніямъ; а посему, чтобы согласить повсемѣстно пересылку палачей изъ одного мѣста въ другое, въ случаѣ надобности для наказанія преступниковъ, посредствомъ Внутренней Стражи, какъ арестантовъ, или оставить оную на попеченіи Земскихъ и Градскихъ Полицій, какъ сіе дѣлается въ вышеизъясненныхъ четырехъ Губерніяхъ, представляетъ всѣ сіи обстоятельства на усмотрѣніе Министерства Внутреннихъ дѣлъ, испрашивая разрѣшенія, которое изъ сихъ двухъ положеній удобнѣе принять къ исполненію, дабы соотвѣтственно сему можно было сдѣлать распоряженіе по Корпусу Внутренней Стражи, для предотвращенія подобныхъ затрудненій. Разсмотрѣвъ собранныя по сему предмету свѣденія и найдя, что препровожденіе палачей изъ Губернскихъ въ уѣздные города и уѣзды, для исполненія на мѣстахъ преступленій присужденнаго преступникамъ наказанія, производится не вездѣ одинакимъ образомъ: въ нѣкоторыхъ Губерніяхъ посредствомъ Градскихъ и Земскихъ Полицій на обывательскихъ подводахъ, а въ другихъ посредствомъ Внутренней Стражи, съ дачею одной обывательской отъ селенія до селенія подводы для инструментовъ, при отправляемомъ палачѣ находящихся, онъ Г. Управляющій Министерствомъ Внутреннихъ дѣлъ признаетъ сей послѣдній порядокъ отправленія палачей на мѣста экзекуціи, болѣе приличнымъ и надежнымъ, и потому полагаетъ, таковое отправленіе палачей производить посредствомъ Внутренней Стражи, съ дачею одной обывательской подводы для инструментовъ, при палачѣ отправляемыхъ. Таковое по настоящему предмету заключеніе свое, онъ Г. Управляющій Министерствомъ Внутреннихъ дѣлъ представляетъ Правительствующему Сенату на благоразсмотрѣніе съ тѣмъ, не угодно ли будетъ сдѣлать о томъ, кому слѣдуетъ,

надлежащія предписанія для единообразнаго повсемѣстно исполненія;—*и во вторыхъ* возвращенное при семъ рапортѣ доношеніе Костромскаго Губернскаго Правленія. Приказали: утвердивъ мнѣніе Г. Управляющаго Министерствомъ Внутреннихъ дѣлъ, чтобы препровожденіе, въ случаѣ надобности, палачей изъ Губернскихъ въ уѣздные города и уѣзды, какъ людей, пересылаемыхъ въ видѣ арестантовъ, для исполненія на мѣстахъ преступленій присужденнаго виновнымъ наказанія, производить посредствомъ Внутренней Стражи, съ дачею одной обывательской отъ селенія до селенія подводы, для находящихся при отправляемомъ палачѣ инструментовъ, предписать о семъ для единообразнаго исполненія всѣмъ Губернскимъ Правленіямъ, давъ знать для свѣденія Начальствующимъ въ Губерніяхъ лицамъ и Градоначальникамъ, и увѣдомивъ о томъ Гг. Управляющаго Военнымъ Министерствомъ и Управляющаго Министерствомъ Внутреннихъ дѣлъ.

3169.—Сентября 19. Сенатскій.—*О дополненіи обстоятельныхъ отмѣтокъ въ доставляемыхъ въ Коммиссію составленія Свода запретительныхъ и разрѣшительныхъ книгъ выпискахъ.*

Правительствующій Сенатъ слушали предложеніе Г. Управляющаго Министерствомъ Юстиціи Дашкова, въ коемъ изъясняетъ рапортъ Коммиссіи составленія свода запретительныхъ и разрѣшительныхъ книгъ, что изъ разныхъ Присутственныхъ мѣстъ Россійской Имперіи и Областей ея возвращаются препровождаемыя изъ опой Коммиссіи, на основаніи мнѣнія Государственнаго Совѣта, Высочайше утвержденнаго въ 8-й день Іюня 1828 года, выписки изъ запретительныхъ книгъ съ отмѣтками нерѣшительными и двусмысленными, какъ-то: запрещенія не оказалось, дѣла не отыскано, должны ли быть запрещенія уничтожены, по дѣламъ не видно и проч. Посему Коммиссія, руководствуясь упомянутаго мнѣнія Государственнаго Совѣта V статьею, въ которой сказано, что разрѣшеніе сомнѣній по представленіямъ оной остается по прежнему на обязанности Министерства Іюстиціи, просить его Г. Управляющаго Министерствомъ Іюстиціи, предложить Правительствующему Сенату о повсемѣстномъ подтвержденіи, чтобы мѣста и лица обращали въ оную выписки съ краткими отмѣтками, а именно: въ случаѣ уничтоженія статей сказать: *значащееся запрещеніе разрѣшено*, а въ случаѣ существованія статей, *значащееся запрещеніе должно еще оставаться* и въ семъ послѣднемъ случаѣ сообщать статьи для напечатанія ихъ въ издаваемомъ сею Коммиссіею сводѣ запрещеній, составляя таковыя статьи по формамъ, повсемѣстно разосланнымъ при указахъ Правительствующаго Сената отъ 21-го Марта 1829 года. Желая доставить Коммиссіи всѣ способы къ скорѣйшему и удобнѣйшему окончанію всѣхъ предназначенныхъ ей дѣйствій, онъ Г. Управляющій Министерствомъ Юстиціи предлагаетъ Правительствующему Сенату, не благоугодно-ли оному будетъ повсемѣстно подтвердить указами объ исполненіи вышеизложеннаго требованія Коммиссіи. Приказали: о непремѣнномъ исполненіи изъясненнаго въ предложеніи Г. Управляющаго Министерствомъ Юстиціи Товарища Министра требованія Коммиссіи составленія свода запретительныхъ и разрѣшительныхъ книгъ, предписать отъ Сената всѣмъ Губернскимъ Правленіямъ, Гражданскимъ Палатамъ и равнымъ имъ мѣстамъ привиллегированныхъ Губерній указами.

3170.—Сентября 20. Именный, объявленный Управляющимъ Главнымъ Штабомъ.—*О предоставленіи Главнокомандующимъ Арміями, Командирамъ Отдѣльныхъ Корпусовъ и другимъ Начальникамъ, имѣющимъ право на окончательное рѣшеніе военно-судныхъ дѣлъ, приводить, на*

основаніи Высочайшаго Приказа 1825 Августа 31, въ исполненіе конфирмаціи надъ всѣми преступниками изъ нижнихъ чиновъ, какого бы они вѣдомства ни были, если однимъ судомъ судились.

Аудиторіатскій Департаментъ Морскаго Штаба Его Императорскаго Величества по военно-судному дѣлу, произведенному при Архангельскомъ портѣ по предписанію Конторы Главнаго Командира онаго порта надъ рядовымъ 7-го Ластоваго Экипажа Вырупановымъ, 9-го Рабочаго Экипажа мастеровыми Поповымъ, Детлевымъ и Инженерной команды по морской Строительной части роты No 48 рядовымъ Черемушкинымъ, за похищеніе изъ дому мѣщанской жены имущества и битіе при семъ случаѣ Боцмаймата, который отъ того умеръ, положилъ: всѣхъ сихъ подсудимыхъ, исключивъ изъ воинаго званія, наказать кнутомъ, и съ постановленіемъ знаковъ сослать въ каторжную работу; но исполненіе сего приговора Морскимъ Начальствомъ остановлено, по отзыву Г. Инженеръ-Генерала Графа Оппермана къ Г. Морскому Министру на рапортъ Г. Дежурнаго Генерала Морскаго Штаба, что по состоянію означенной роты (къ коей принадлежитъ подсудимый рядовой Черемушкинъ), подъ начальствомъ Его Императорскаго Высочества Генералъ-Инспектора по Инженерной части, дѣло о семъ рядовомъ подлежало разсмотрѣнію Аудиторіатскаго Департамента Главнаго Штаба Его Величества; Морской же Аудиторіатскій Департаментъ на сіе между прочимъ объяснилъ, что раздѣленіе ревизіи сего дѣла было бы несообразно Высочайшему Приказу 31-го Августа 1825 года, коимъ повелѣно: „чтобы впредь Гг. Главнокомандующіе Арміями, Командиры Отдѣльныхъ Корпусовъ и другіе Начальники, имѣющіе право на окончательное рѣшеніе военно-судныхъ дѣлъ о нижнихъ чинахъ не изъ дворянъ, каждый изъ нихъ, по мѣрѣ власти, имъ предоставленной, приводилъ въ исполненіе конфирмацію свою надъ всѣми преступниками изъ нижнихъ чиновъ, какого бы они вѣдомства ни были, если лично судились предъ однимъ судомъ.“ О чемъ Г. Морской Министръ отъ 31 минувшаго Іюля представилъ Государю Императору записку, испрашивая разрѣшенія, повелѣно ли будетъ привесть въ исполненіе изъясненный приговоръ Морскаго Аудиторіатскаго Департамента, и какъ поступать впредь въ преданіи суду и окончательномъ рѣшеніи надъ чинами Инженерной команды по Морской Строительной части.

Въ слѣдствіе сего требовано было свѣденіе отъ Г. Инженеръ-Генерала Графа Оппермана, который нынѣ отозвался, что онъ не видя изъ рапорта къ нему Дежурнаго Генерала Морскаго Штаба, чтобы Черемушкинъ судился вмѣстѣ съ нижними чинами Морскаго вѣдомства, и почитая, что дѣло произведено надъ нимъ однимъ, сдѣлалъ прописанное отношеніе Г. Морскому Министру, но въ немъ вовсе не было упомянуто, чтобы остановить приговоръ надъ Черемушкинымъ.

По докладу моему о всемъ томъ Государю Императору, Его Величество Высочайше повелѣть соизволилъ: вышеозначенный приговоръ Морскаго Аудиторіатскаго Департамента привесть въ исполненіе, что и впредь наблюдать въ подобныхъ случаяхъ.

О сей Высочайшей волѣ имѣю честь увѣдомить Вашу Свѣтлость, для зависящаго отъ васъ о исполненіи оной распоряженія; при чемъ нужнымъ считаю присовокупить, что о томъ вмѣстѣ съ симъ писано и Г. Инженеръ-Генералу Графу Опперману.

3171.—Сентября 20. Высочайше утвержденная записка Министра Финансовъ. —*О награжденіи чинами и пенсіями Офицеровъ Таможенной стражи.*

При окончательномъ устройствѣ Таможенной стражи, по Высочайше утвержденному

Вашимъ Императорскимъ Величествомъ 5 Августа прошлаго 1827 года положенію объ оной, возникли слѣдующіе вопросы:

1. Какимъ порядкомъ производить воинскихъ Начальниковъ Таможенной стражи въ слѣдующіе чины, по линіи сей стражи, какъ въ 23 пунктѣ упомянутаго Положенія сказано?

2. Награждать ли тѣхъ, которые будутъ просить увольненія отъ службы военными чинами?

И 3. Какіе оклады принимать въ основаніе къ назначенію пенсіоновъ увольняемымъ отъ службы воинскимъ Начальникамъ Таможенной стражи, также вдовамъ и дѣтямъ ихъ?

По соображеніи сихъ вопросовъ, Министръ Финансовъ полагалъ бы разрѣшить оные слѣдующимъ образомъ:

а) *О производствѣ въ чины.*

Производство военныхъ Офицеровъ Таможенной стражи, подобно какъ въ военной службѣ, на вакансіи, оказывается неудобнымъ по причинѣ той, что число сихъ Офицеровъ по штату опредѣлено не по чинамъ, а по должностямъ, какъ изъ подносимой у сего вѣдомости значится, а по сему приличнѣе бы было производство ихъ примѣнить къ порядку, по статской службѣ существующему, т. е. награждать ихъ слѣдующими военными чинами, за выслугу въ каждомъ чинѣ извѣстнаго числа лѣтъ, соображаясь при семъ съ равными чинами по гражданской части, съ предоставленіемъ Министру Финансовъ права въ случаѣ особеннаго отличія, кѣмъ либо изъ нихъ оказаннаго, ходатайствовать о награжденіи его слѣдующимъ чиномъ и до выслуги положенныхъ лѣтъ.

b) *О награжденіи при увольненіи отъ службы слѣдующими чинами.*

Поступать на основаніи указа 18 Февраля 1762 года, коимъ повелѣно всѣхъ служащихъ Дворянъ за добропорядочную и безпорочную службу награждать при отставкѣ однимъ чиномъ, если въ прежнемъ болѣе года состояли, а буде изъ военной въ статскую службу пожелаютъ, если три года въ одномъ чинѣ состояли.

II с) *О пенсіяхъ.*

При увольненіи въ отставку, Военнымъ Офицерамъ Таможенной стражи, а въ случаѣ смерти ихъ, женамъ и дѣтямъ, назначать пенсіи на основаніи Устава о пенсіяхъ 6 Декабря 1827 года, по чинамъ, наравнѣ съ Офицерами конныхъ Армейскихъ, кромѣ Кирасирскихъ полковъ, объ окладахъ коихъ у сего прилагается выписка.

О чемъ Министръ Финансовъ счастіе имѣетъ представить на Высочайшее Вашего Императорскаго Величества благоусмотрѣніе, всеподданнѣйше испрашивая соизволенія о награжденіи военныхъ Офицеровъ чинами и пенсіями, равно и въ особенныхъ случаяхъ орденами, входить каждый разъ прямо съ докладомъ къ Вашему Величеству, относительно же дачи чиновъ при отставкѣ сообщать Военному Министру.

Резолюція. Исполнить.

3172. — Сентября 22. Манифестъ. — *О сборѣ съ пяти сотъ душъ, вмѣсто трехъ, только двухъ рекрутъ.*

Манифестомъ Нашимъ всенародно объявленнымъ, возвѣстили Мы о толико же славномъ, сколько выгодномъ мирѣ, во 2-й день сего мѣсяца съ Портою Оттоманскою заключенномъ. — Обращая усерднѣйшія благодарственныя моленія Наши ко Всевышнему, Его же благословеніемъ торжествуемъ новую славу Россіи, Мы, въ чувствахъ постоянной о любезныхъ вѣрноподданныхъ Нашихъ попечительности, съ живѣйшею радостію пользуемся представляющеюся Намъ возможностію, ознаменовать сіе счастливое событіе, мѣрою всеобщаго ихъ облегченія, въ исполненіи рекрутской повинности по 94-му набору, и для того, принявъ

въ соображеніе новый составъ Арміи, въ коемъ она по Нашему указанію въ мирномъ положеніи существовать будетъ, Всемилостивѣйше Повелѣваемъ:

1. Вмѣсто трехъ рекрутъ съ пяти сотъ душъ, слѣдующихъ ко сбору во всемъ Государствѣ на основаніи Манифеста Нашего, въ 10-й день Августа сего года изданнаго, собрать только по два рекрута.

2. Оставляемаго въ недоборѣ третьяго рекрута не полагать въ недоимкѣ, но выставкою двухъ рекрутъ съ пяти сотъ душъ, считать 94-й рекрутскій наборъ во всемъ Государствѣ оконченнымъ.

3. Въ особомъ указѣ, вмѣстѣ съ симъ Правительствующему Сенату данномъ, Повелѣли Мы произвести сборъ сей на томъ же основаніи и въ тѣ же сроки, какіе по 94-му набору Нами назначены.

3173. — Сентября 22. Именный, данный Сенату.—*О сборѣ съ пяти сотъ душъ, вмѣсто трехъ, только двухъ рекрутъ.*

Манифестомъ Нашимъ, въ сей день состоявшимся, ограничивъ, по случаю благополучнаго окончанія войны съ Портою Оттоманскою 94-й рекрутскій наборъ, взиманіемъ двухъ только рекрутъ съ пяти сотъ душъ, вмѣсто трехъ, ко сбору назначавшихся, Повелѣваемъ руководствоваться впрочемъ при наборѣ семъ Манифестомъ Нашимъ, въ 10-й день Августа изданнымъ и особымъ распорядительнымъ указомъ, вмѣстѣ съ тѣмъ Правительствующему Сенату даннымъ, какъ въ отношеніи правилъ, на коихъ 94-й рекрутскій наборъ долженъ быть произведенъ, такъ и сроковъ, въ которые онъ имѣетъ быть начатъ и окончанъ.

Всѣ распоряженія по военной части, по прежнему, предоставляемъ Управляющему Главнымъ Нашимъ Штабомъ.

3174. — Сентября 22. Именный, данный Управляющему Главнымъ Штабомъ.—*О распредѣленіи рекрутъ, имѣющихъ поступить по настоящему набору.*

Манифестомъ, въ сей день состоявшимся, ограничивъ 94-й рекрутской наборъ взиманіемъ двухъ только рекрутъ съ пяти сотъ душъ вмѣсто трехъ, ко сбору назначавшихся, Повелѣваемъ вамъ: 1) Изъ числа рекрутъ 94-го набора назначенныхъ Нами при общемъ ихъ распредѣленіи на укомплектованіе флотовъ, предоставить въ распоряженіе Морскаго Нашего Штаба, только двѣ третія части. 2) Остальныхъ за тѣмъ распредѣлить въ сухопутныя войска, сообразно утвержденному Нами новому росписанію.

3175. — Сентября 22. Сенатскій, съ прописаніемъ Именнаго.—*Объ открытіи въ Губернскихъ городахъ пріема рекрутъ 94 набора прежде наступленія срока, для начатія онаго назначеннаго.*

Правительствующій Сенатъ слушали рапортъ Г. Управляющаго Министерствомъ Внутреннихъ дѣлъ, что Его Императорское Величество, для вящшаго облегченія производства 94-го рекрутскаго набора, Высочайше повелѣть соизволилъ: открыть въ Губернскихъ городахъ пріемъ рекрутъ сего набора прежде наступленія срока, для начатія онаго назначеннаго, съ тѣмъ, чтобы отдатчики, кои пожелаютъ поставить рекрутъ прежде упомянутаго срока, вносили, кромѣ слѣдующей по положенію за обмундированіе и провіантъ суммы, еще за каждаго рекрута установленныя по табели 4 Февраля 1821 года на улучшенную пищу деньги, сколько оныхъ причтется, со времени отдачи до 1-го Ноября, и чтобы рекруты сіи имѣли одежду и обувь, могущую предохранить ихъ отъ изнуренія до полученія положеннаго для нихъ обмундированія. Онъ Г. Управляющій Министерствомъ Внутреннихъ дѣлъ, о исполненіи таковаго Высочайшаго Его Императорскаго Величества повелѣнія, сдѣлалъ Гражданскимъ Губернаторамъ надле-

жащія предписанія и увѣдомилъ объ оныхъ Гг. Начальствующихъ въ Губерніяхъ. Приказали: для должнаго по сему Высочайшему Его Императорскаго Величества повелѣнію исполненія предписать всѣмъ Гражданскимъ Губернаторамъ, Губернскимъ Правленіямъ и Правительствамъ, Казеннымъ Палатамъ и Войсковымъ Канцеляріямъ указами, каковыми дать знать Присутственнымъ мѣстамъ и увѣдомить Гг. Министровъ, Военныхъ Генералъ-Губернаторовъ, Генералъ-Губернаторовъ, Военныхъ Губернаторовъ, управляющихъ по гражданской части; а въ Святѣйшій Правительствующій Синодъ, въ здѣшніе и Московскіе Правительствующаго Сената Департаменты и Общія оныхъ Собранія, сообщить вѣденія.

3176.—Сентября 22 (*) Именный, данный Начальнику Морскаго Штаба. — *О сокращеніи срока службы нижнимъ чинамъ Морскаго вѣдомства и прибавкѣ содержанія тѣмъ изъ нихъ, кои имѣя право на отставку, пожелаютъ остаться въ службѣ.*

Обращая Монаршее вниманіе на заслуги, Отечеству флотомъ оказанныя, и на подвиги его въ битвѣ Наваринской и въ Архипелагѣ, при покореніи Анапы, при содѣйствіи въ осадахъ Варны и Дунайскихъ крѣпостей и при завоеваніи Сизополя и береговъ Румеліи Мнѣ пріятно, въ сей день торжественнаго празднованія полезнаго для подданныхъ и единовѣрцевъ Нашихъ мира, изъявить особенную признательность Флагманамъ и Капитанамъ въ войнѣ сей эскадрами, отдѣльными частями и судами начальствовавшимъ; равномѣрно совершенную благодарность Офицерамъ, дѣйствовавшимъ подъ ихъ командою противъ непріятеля, и постановить въ пользу нижнихъ чиновъ слѣдующее: 1) Нижнихъ чиновъ, выслужившихъ безпорочно по сей день въ Гвардейскомъ Экипажѣ двадцать лѣтъ, въ Линейныхъ, Ластовыхъ и Рабочихъ Экипажахъ и въ Артиллерійскихъ бригадахъ и Каспійской ротѣ двадцать два года, уволить въ отставку на законномъ основаніи за выслугу лѣтъ. 2) Тѣмъ изъ нихъ, кои, не пользуясь отставкой, пожелаютъ нынѣ продолжать службу, производить двойный окладъ жалованья, независимо отъ прибавочнаго, полагаемаго прежними постановленіями, нижнимъ чинамъ, добровольно остающимся въ службѣ сверхъ узаконеннаго срока. 3) Прослужившимъ пять лѣтъ на семъ основаніи получаемые оклады жалованья удвоить, и одну половину всего обратить въ пожизненную пенсію при выходѣ въ отставку; но ежели отставка послѣдуетъ по дѣйствительной болѣзни, или увѣчью, а не по другой причинѣ, то обращать сей полный увеличенный окладъ на содержаніе по смерть. 4) Вышеупомянутые оклады производить независимо отъ пенсіоновъ, каковые кто получаетъ на знаки отличія военнаго ордена и Святыя Анны и по другимъ особеннымъ случаямъ. Изложенную здѣсь волю Мою предоставляю вамъ привести въ исполненіе и сообщить, кому слѣдуетъ.

3177. Сентября 22. (**) Именный, данный Управляющему Главнымъ Штабомъ.—*О дачѣ отставки нижнимъ чинамъ, выслужившимъ безпорочно въ Гвардіи 20, а въ прочихъ войскахъ 22 года.*

Славнымъ и выгоднымъ миромъ, во 2-й день сего мѣсяца заключеннымъ, положенъ конецъ войнѣ Порты Оттоманской. Торжествуя нынѣ сіе счастливое событіе въ усердной молитвѣ ко Всевышнему Подателю побѣдъ, Я въ особенности обратилъ признательное вниманіе Мое на труды побѣдоносной Нашей Арміи.— Она въ брани сей повсюду совершала дѣла, древней славы Россійскаго оружія достойныя,

(*) Распубликованъ отъ Сената 7 Октября. (**) Распубликованъ отъ Сената 28 Октября.

а въ предѣлахъ Имперіи съ обычнымъ усердіемъ несла сугубую службу и въ трудахъ, по обстоятельствамъ увеличенныхъ, потщилась доказать ту же преданность и любовь къ Престолу и Отечеству, которую на полѣ чести ознаменовала подвигами блистательной храбрости и непоколебимаго мужества.

Во изъявленіе признательности Моей и благодарности къ столь достохвальному ея служенію, Всемилостивѣйше Повелѣваю:

1. Нижнимъ чинамъ, выслужившимъ безпорочно по сей день въ Гвардіи двадцать лѣтъ, а въ арміи и гарнизонахъ дватцать два года, дать отставку на общемъ основаніи и сообразно съ правилами, какія при увольненіи нижнихъ чиновъ въ отставку за выслугу положенныхъ лѣтъ наблюдаются.

2. Тѣмъ изъ нихъ, кои пожелаютъ еще оставаться на службѣ, производить прибавку, не токмо полугодоваго жалованья, на которую имѣли бы они право, выслуживъ въ Гвардіи двадцать два, а въ арміи двадцать пять лѣтъ, но весь окладъ вдвойнѣ, со включеніемъ и прибавочной части.

3. По прослуженіи помянутыми нижними чинами пяти лѣтъ, производить имъ означенный во 2-мъ пунктѣ окладъ въ пенсіонъ сверхъ жалованья, а при отставкѣ по болѣзнямъ, или или увѣчью обращать то и другое на содержаніе по смерть, независимо отъ пенсіоновъ, каковые кто получаетъ на знаки отличія военнаго ордена и Св. Анны.

О немедленномъ приведеніи въ исполненіе сей воли Моей и по объявленіи оной по Военному вѣдомству, вы не оставите сдѣлать надлежащаго распоряженія.

Циркулярное предписаніе Инспекторскаго Департамента по сему указу.

Высочайшимъ указомъ, состоявшимся въ 22 день Сентября сего 1829 года на имя Г. Управляющаго Главнымъ Штабомъ Его Императорскаго Величества, повелѣно: дать отставку нижнимъ чинамъ, выслужившимъ безпорочно по означенный день въ Гвардіи 20, а въ арміи и гарнизонахъ 22 года; тѣмъ же изъ нихъ, кои пожелаютъ еще оставаться на службѣ, предоставить пользоваться прибавочнымъ жалованьемъ, въ томъ указѣ означеннымъ, которое, по прослуженіи ими еще пяти лѣтъ, производить въ пенсіонъ сверхъ жалованья, а при отставкѣ обращать имъ то и другое на содержаніе по смерть. При чемъ Государю Императору благоугодно было Высочайше повелѣть:

a. Унтеръ-офицерамъ, получающимъ на основаніи Высочайшаго повелѣнія, изъясненнаго въ приказѣ Управляющаго Главнымъ Штабомъ Его Императорскаго Величества 1 Іюля сего года No. 32, двѣ трети Прапорщичьяго, или Корнетскаго жалованья, также нестроевымъ нижнимъ чинамъ, коихъ окладное жалованье составляетъ болѣе 120 рублей въ годъ, если они, согласно вышеупомянутому указу 22 Сентября сего года, пожелаютъ оставаться на службѣ, производить прибавку полугодоваго и двойнаго, не того жалованья, какое они получаютъ, а унтеръ-офицерскаго оклада: нестроевымъ же не болѣе, какъ изъ 120 рублеваго оклада.

b. Силу помянутаго Высочайшаго указа 22 Сентября распространить и на нижнихъ чиновъ, состоящихъ въ войскахъ, не вошедшихъ въ составъ армій и корпусовъ, также служащихъ при Полиціяхъ и другихъ по гражданскому вѣдомству мѣстахъ и командахъ, комплектующихся изъ воинскихъ чиновъ, сообразно предшествовавшимъ въ 1826 и 1827 годахъ отставкамъ.

Инспекторскій Департаментъ Главнаго Штаба Его Императорскаго Величества, объявляя о таковомъ Высочайшемъ повелѣніи по всему Военному вѣдомству, и препровождая отпечатанные экземпляры состоявшагося въ 22 день Сентября Высочайшаго указа,

для должнаго и непремѣннаго исполненія, вмѣняетъ въ обязанность Гг. Военныхъ Начальниковъ, съ полученія сего, учинить немедленно слѣдующее:

1. О всѣхъ нижнихъ чинахъ, находящихся въ Гвардіи, Арміи, Отдѣльныхъ Корпусахъ, также войскахъ, не вошедшихъ въ составъ оныхъ, и въ прочихъ мѣстахъ и командахъ Военнаго вѣдомства, которые по формулярамъ значатся вышеизъясненныя лѣта по 22 Сентября выслужившими, и притомъ не были подъ штрафами, доставить въ Инспекторскій Департаментъ именные списки по изданной для сего формѣ, съ означеніемъ въ оныхъ, какъ наивозможно аккуратнѣе, времени вступленія въ службу и всѣхъ переходовъ по оной. А дабы при семъ случаѣ совершенно избѣгнуть всѣхъ невѣрностей и ошибокъ, могущихъ быть въ формулярныхъ спискахъ нижнихъ чиновъ (какъ сіе прежде неоднократно открывалось) и тѣмъ устранить всю излишнюю по сему предмету, часто даже весьма продолжительную переписку, въ ожиданіи окончанія коей солдатъ необходимо долженъ оставаться на службѣ, то прежде отправленія въ Департаментъ вышеупомянутыхъ именныхъ списковъ, для повѣрки перечитывать оные лично тѣмъ нижнимъ чинамъ, которые представляются къ отставкѣ, и если по словамъ ихъ окажется тутъ какое несходствіе въ означеніи мѣста и состоянія, изъ коего были взяты на службу, также въ самомъ времени поступленія на оную и въ переходахъ, сіе показаніе объяснять подробно подъ каждымъ человѣкомъ, послѣ прописанія свѣденій, изъ формуляровъ извлеченныхъ.

2. По повѣркѣ въ Инспекторскомъ Департаментѣ вышеупомянутыхъ списковъ, тѣхъ нижнихъ чиновъ, коимъ разрѣшена будетъ отставка, уволить немедленно, присылая въ Департаментъ краткіе объ нихъ списки, съ объясненіемъ въ оныхъ полученныхъ отъ Департамента разрѣшеній, и когда и за какими нумерами паспорты имъ выданы.

3. Объ унтеръ-офицерахъ, достойныхъ при отставкѣ награжденія Офицерскими чинами, представить по командѣ полные формуляры съ отмѣткою подъ каждымъ, когда именно послѣдовало разрѣшеніе Департамента на его отставку, а буде чья либо служба повѣряема еще не была, то въ спискѣ и сіе объяснить.

4. Кто изъ выслужившихъ опредѣленный Высочайшимъ указомъ срокъ пожелаетъ остаться еще на службѣ, о сихъ также прислать въ Инспекторскій Департаментъ именные списки, со включеніемъ и окладовъ жалованья, какіе получаютъ, и какими въ прибавокъ пользоваться будутъ.

5. Всѣ упомянутые списки доставить отъ войскъ, состоящихъ въ дивизіяхъ, къ Начальникамъ дивизій; отъ командъ, подвѣдомственныхъ Корпуснымъ Штабамъ, къ Начальникамъ Штабовъ; отъ Артиллерійскихъ гарнизоновъ, отъ Инженернаго вѣдомства, а также по Внутренней стражѣ къ Окружнымъ Начальникамъ, смотря по зависимости; отъ подвижныхъ Инвалидныхъ ротъ, состоящихъ при госпиталяхъ и разныхъ мѣстахъ, къ тѣмъ Начальникамъ, къ вѣдомству коихъ онѣ причислены; отъ всѣхъ же прочихъ воинскихъ командъ, не вошедшихъ въ составъ Армій и Корпусовъ, къ ихъ Начальникамъ.

6. Гг. Военные Начальники, получивъ таковые списки, благоволятъ доставить оные въ подлинникахъ въ Инспекторскій Департаментъ, не смѣшивая съ строевыми мѣсячными рапортами, и сколь возможно поспѣшнѣе по собраніи.

3178. — Сентября 22. Высочайше утвержденное росписаніе 1-й Арміи въ новомъ ея составѣ.

1-й пѣхотный Корпусъ.

1-я Гусарская дивизія. Гусарскіе полки 1-й бригады: Сумскій и Ольвіопольскій; 2-й

бриг. Клястицкій и Лубенскій; 1-й Фуршт. бриг. Фурштаткій баталіонъ.

Пѣхотныя дивизіи.

Первая. Пѣхотные полки: 1-й бриг. 1-й и 2-й морскія; 2-й бриг. 3 и 4 морскія; 3-й бриг. 1 и 2 Егерскія; 1 Фуршт. бриг. Фурштатскій баталіонъ.

Вторая. Полки: 1 бриг. Принцовъ Вильгельма Прусскаго и Карла Прускаго; 2 бриг. Ревельскій и Эстляндскій; 3 бриг. 3 и 4 Егерскіе; 1 Фуршт. бриг. Фурштатскій баталіонъ.

Третья. Полки: 1 бриг. Староингерманландскій и Новоингерманландскій; 2 бригады Фельдмаршала Князя Кутузова-Смоленскаго и Великолуцкій; 3 бриг. 5 и 6 Егерскіе; 1 Фуршт. бриг. Фурштатскій баталіонъ.

Четвертая. Полки: 1 бриг. Невскій и Софійскій; 2 бриг. Нарвскій и Конорскій; 3 бриг. 7 и 8 Егерскіе; 1 Фуршт. бриг. Фурштатскій баталіонъ.

1-я Артиллерійская дивизія при 1 Гусарской дивизіи. Роты: Конной бриг. No 1 и 2; 1-й бриг. батарейная No 1. Легкая No 2 и 3, Парочн. батар. No 4; 2, 3 и 4-я бриг. состоятъ изъ ротъ такихъ же номеровъ, какіе составляютъ первую бригаду.

При Корпусѣ. 1-й сводн. Піонерной бригады: 1 и 2 Піонерные баталіоны.

2-й Пѣхотный Корпусъ.

2-я Гусарская дивизія. Гусарск. полки 1 бриг. Эрцъ-Герцога Фердинанда и Павлоградскій; 2 бриг. Елисаветградскій и Иркутскій; 2-й Фуршт. бриг. Фуршт. баталіонъ.

Пѣхотная дивизія.

Пятая. Пѣхот. полки: 1 бриг. Бѣлозерскій и Олонецкій; 2 бриг. Шлиссельбургскій и Ладожскій; 3 бриг. 9 и 10 Егерскіе; 2 Фуршт. бриг. Фуршт. баталіонъ.

Шестая. Полки: 1 бриг. Архангелогородскій и Вологодскій; 2 бриг. Костромскій и Галицкій; 3 бриг. 11 и 12 Егерскіе; 2 Фуршт. бриг. Фурштатскій баталіонъ.

Седьмая. Полки 1 бриг. Муромскій и Нижегородскій; 2 бриг. Низовскій и Симбирскій; 3 бриг. 13 и 14 Егерскіе; 2 Фуршт. бриг. Фурштат. баталіонъ.

Восьмая. Полки 1 бриг. Троицкій и Пензенскій; 2 бриг. Тамбовскій и Саратовскій; 3 бриг. 15 и 16 Егерскіе; 2 Фуршт. бриг. Фурштат. баталіонъ.

2 Артил. бриг. при 2 Гусарск. дивизіи. Роты Конной бригады No 3 и 4; 5-й бриг. Батарейная No 1, Легкія No 2 и 3. Парочн. батарейн. No 4, 6, 7 и 8 бригады состоятъ изъ ротъ такихъ же номеровъ, какіе составляютъ 5-ю бригаду.

3-й Пѣхотный Корпусъ.

3 Гусарская дивизія. Гусарск. полки: 1 бриг. Ахтырскій и Александрійскій; 2 бриг. Фельдмаршала Графа Витгенштейна и Принца Оранскаго; 3 Фуршт. бриг. Фуршт. батал.

Пѣхотныя дивизіи.

Девятая. Пѣхотн. полки 1 бриг. Фельдмаршала Герцога Веллингтона и Могилевскій; 2 бриг. Витебскій и Полоцкій; 3 бриг. 17 и 18 Егерскіе; 3 Фуршт. бриг. Фуршт. баталіонъ.

Десятая. Полки: 1 бриг. Графа Дибича-Забалканскаго и Полтавскій; 2 бриг. Александропольскій и Кременчугскій; 3 бриг. 19 и 20 Егерскіе; 3 Фуршт. бриг. Фуршт. баталіонъ.

Одиннадцатая: Полки 1 бриг. Елецкій и Сѣвскій; 2 бриг. Брянскій и Орловскій; 3 бриг. 21 и 22 Егерскіе; 3 Фуршт. бриг. Фуршт. батал.

Двѣнадцатая. Полки 1 бриг. Курскій и Старооскольскій; 2 бриг. Рыльскій и Воронежскій; 3 бриг. 23 и 24 Егерскіе; 3 Фуршт. бриг. Фуршт. батал.

3 Артил. дивизія при 3 Гусарской дивиз. Роты Конной бриг. No 5 и 6; 9 бриг. Батарейная No 1, Легкія No 2 и 3; Парочн. батар. No 4; 10, 11 и 12 бригады состоятъ изъ тѣхъ же номеровъ, какіе составляютъ 9 бригаду.

При Корпусѣ. 3 Піонерный баталіонъ.

4 Пѣхотный Корпусъ.

4 Гусарская Дивизія. Гусарск. полки 2 бриг. Ингерманландскій и Нарвскій; 2 бриг. Кіевскій и Митавскій; 4 Фуршт: бриг. Фуршт. баталіонъ.

Пѣхотныя дивизіи.

Тринадцатая. Пѣхотн. полк. 1 бриг. Владимірскій и Суздальскій; 2 бриг. Фельдмаршала Графа Сакена и Ярославскій; 3 бриг. 25 и 26 Егерскіе; 4 Фуршт. бриг. Фурштбаталіонъ.

Четырнадцатая. Полки и бриг. Московскій и Бутырскій; 2 бриг. Бородинскій и Тарутинскій; 3 бриг. 27 и 28 Егерскій; 4 Фуршт. бриг. Фуршт. батал.

Пятнадцатая. Полки 1 бриг. Рязанскій и Ряжскій; 2 бриг. Бѣлевскій и Тульскій; 3 бриг. 29 и 30 Егерскіе; 4 Фуршт. бриг. Фуршт. батал.

Шестнадцатая. Полки 1 бриг. Вятскій и Казанскій; 2 бриг. Пермскій и Уфимскій; 3 бриг. 31 и 32 Егерскіе; 4 Фуршт. бриг. Фуршт. батал.

4 Артил. дивиз. при 4 Гусарск. дивизіи. Роты: Конной бриг. No 7 и 8, 13 бриг. Батарейная No 1, Легкія No 2 и 3, Парочн. батар. No 4; 14, 15 и 16 бригады состоятъ изъ ротъ такихъ же номеровъ, какіе составляютъ 13 бригаду.

При Корпусѣ. 4 Піонерный баталіонъ.

5 Пѣхотный Корпусъ.

4 Уланская дивизія. Уланск. полки 1 бриг. С. Петербургскій и Харьковскій; 2 бриг. Смоленскій и Курляндскій.

Пѣхотныя дивизіи.

Семнадцатая. Пѣхотн. полки 1 бриг. Екатеринбургскій и Тобольскій; 2 бриг. Томскій и Колыванскій; 3 бриг. 33 и 34 Егерскіе.

Восьмнадцатая. Полки 4 бриг. Камчатскій и Охотскій; 2 бриг. Якутскій и Селенгинскій; 3 бриг. 35 и 36 Егерскіе.

Девятнадцатая. Полки 1 бриг. Азовскій и Днѣпровскій; 2 бриг. Украинскій и Одесскій. 3 бриг. 37 и 38 Егерскіе.

Двадцатая. Полки: 1 бриг. Крымскій и Севастопольскій; 2 бриг. Козловскій и Нашебургскій; 3 бриг. 39 и 40 Егерскіе.

5 Артил. дивиз. при 4 Улан. дивиз. Роты: Конной бригады No 27 и 28; 17 бригады батарейная No 1, легкая No 2 и 3; Парочн. батар. No 4; 18, 19 и 20 бригады состоятъ изъ ротъ такихъ же номеровъ, какіе составляютъ 17 бригаду.

При Корпусѣ. 5 Піонерный баталіонъ.

4 Резервный Кавалерійскій Корпусъ.

1 Драгунская дивизія. Драгунск. полки: 1 бриг. Московскій и Каргопольскій; 2 бриг. Кинбурнскій и Новороссійскій; Фуршт. бриг. Фуршт. баталіонъ.

При ней Конной Артил. бриг. роты: Батарейная No 19 и легкая No 20.

1 Конно-Егерская дивизія. Кон. Егер. полки: 1 бриг. Сѣверскій и Черниговскій; 2 бриг. Нѣжинскій и Дерптскій; Фуршт. бриг. Фуршт. батал.

При ней Кон. Артил. бриг. роты. легкія No 21 и 22.

5 Резервный Кавалерійскій Корпусъ.

2 Драгунская дивизія. Драг. полки: 1 бриг. Казанскій и Герцога Александра Виртембергскаго; 2 бриг. Тверскій и Финляндскій; Фуршт. бриг. Фуршт. батал.

При ней Конн. Артил. бриг. роты: Батарейная No 23, Легкая No 24.

2 Конно-Егерская дивизія. Конн. Егер. полки: 1 бриг. Переяславскій и Короля Виртембергскаго; 1 бриг. Арзамазскій и Тирасполскій; Фуршт. бриг. Фуршатск. батал.

При ней Конн. Артил. бриг. роты Легкія No 25 и 26.

3179. — Сентября 23. Сенатскій, съ прописаніемъ Именнаго. — *О немедленномъ производствѣ и окончаніи арестантскихъ дѣлъ.*

Правительствующій Сенатъ слушали предложеніе Г. Управляющаго Министерствомъ Юстиціи, Дашкова, въ которомъ изъяснено: Г. Статсъ-Секретарь Муравьевъ сообщилъ ему Г. Управляющему, что Государь Императоръ, усмотрѣвъ изъ послѣднихъ всеподданнѣйшихъ рапортовъ Губернскихъ Прокуроровъ и Уѣздныхъ Стряпчихъ, о содержащихся въ городахъ арестантахъ, что дѣла о нихъ производятся весьма продолжительно, Высочайше изволилъ повелѣть, чтобы онъ Г. Управляющій Министерствомъ Юстиціи, принявъ сіе на видъ, подтвердилъ всюду, что Его Величество изволитъ вновь замѣчать большую медленность въ окончаніи дѣлъ о содержащихся подъ стражею. Поставя о таковомъ Высочайшемъ замѣчаніи въ извѣстность всѣхъ Прокуроровъ: Губернскихъ, Областныхъ и прочихъ мѣстъ, съ строгимъ подтвержденіемъ о наблюденіи за скорѣйшимъ окончаніемъ дѣлъ арестантскихъ, онъ Г. Управляющій предлагаетъ объ ономъ и Правительствующему Сенату, къ надлежащему исполненію. *При чемъ слушана справка:* 1) Въ указѣ Правительствующаго Сената, 31 Маія 1826 года повсемѣстно разосланномъ, изъяснено слѣдующее Высочайшее повелѣніе: Государь Императоръ, разсмотрѣвъ всеподданнѣйшую объяснительную записку Министра Юстиціи о причинѣ, по коей долго производилось дѣло о дворовомъ мальчикѣ Надворнаго Совѣтника Криштафовича Козьминѣ, сужденномъ за кражу изъ церкви 1 рубля 49 копѣекъ и содержавшемся подъ стражею съ 17 Іюля 1824 года, — Высочайше повелѣть соизволилъ: 1) Смоленскому Губернатору, за медленность въ производствѣ дѣла сего по Присутственнымъ мѣстамъ ввѣренной ему Губерніи, сдѣлать выговоръ; 2) объявить циркулярно, что по всѣмъ дѣламъ Его Императорское Величество требуетъ наиспѣшнѣйшаго хода, и тѣмъ болѣе по таковымъ, въ коихъ есть арестанты, не рѣдко невинно содержащіеся, поставя на видъ, что Его Величество строжайше взыщетъ при первомъ подобномъ безпорядкѣ; 3) за точнымъ по сей Его Величества волѣ исполненіемъ въ Губерніяхъ, смотрѣть въ особенности Губернскимъ Прокурорамъ, и въ случаяхъ небреженія, доносить Министру Юстиціи, который долженъ имѣть своею обязанностію ежемѣсячно представлять Государю Императору списки съ тѣхъ донесеній, присоединяя къ нимъ его заключеніе. 2) Правительствующій Сенатъ, объявивъ сіе Высочайшее Его Императорскаго Величества повелѣніе, Смоленскому Гражданскому Губернатору указомъ, тогда же предписалъ и всѣмъ Начальствамъ о должномъ и непремѣнномъ исполненіи Высочайшей воли, по предмету наиспѣшнѣйшаго хода по всѣмъ дѣламъ, и тѣмъ болѣе по таковымъ, въ коихъ есть арестанты. Приказали: дать знать отъ Правительствующаго Сената всѣмъ Начальствующимъ въ Губерніяхъ лицамъ, Губернскимъ Правленіямъ и Уголовнымъ Палатамъ, о помянутомъ Высочайшемъ Его Императорскаго Величества замѣчаніи, и возобновивъ въ памяти ихъ сдѣланное уже въ указѣ отъ 31 Маія 1826 года по Высочайшей же волѣ повсемѣстное подтвержденіе о немедленномъ производствѣ и окончаніи всѣхъ вообще дѣлъ, и особенно тѣхъ, по коимъ содержатся арестанты, вновь строжайше подтвердить, дабы всѣ мѣста и лица, у коихъ производятся арестантскія дѣла, приводили оныя къ окончанію, или по которымъ требуются свѣденія, доставляли таковыя, сколь возможно, поспѣшнѣе, подъ собственною и неизбѣжною за какое либо по дѣламъ сего рода напрасное промедленіе отвѣтственностію; а Губернскіе Прокуроры, Губернскіе и Уѣздные Стряпчіе, по должности ихъ, изображенной въ Учрежденіи о Губерніяхъ, имѣли бы ближайшее и неослабное за безостановочнымъ ходомъ арестантскихъ и прочихъ дѣлъ наблюденіе,

подъ опасеніемъ въ противномъ случаѣ строгаго съ нихъ взысканія; и о томъ послать указы, каковыми увѣдомить Гг. Министровъ и Присутственныя мѣста; а въ Святѣйшій Правительствующій Синодъ, во всѣ Департаменты Правительствующаго Сената и Общія оныхъ Собранія, сообщить вѣденія.

3180.—Сентября 23. Сенатскій. — *Объ избираніи Волостныхъ Головъ и писарей изъ среды поселянъ той же волости.*

Правительствующій Сенатъ слушали представленіе Г. Министра Финансовъ, что Государственный Совѣтъ въ Департаментѣ Законовъ и въ Общемъ Собраніи, разсмотрѣвъ представленіе Управлявшаго Мминистерствомъ Внутреннихъ дѣлъ, о дозволеніи гражданамъ и поселянамъ избирать въ градскія и сельскія должности чиновниковъ и вообще Дворянъ, и уваживъ: а) что избраніе Дворянъ и чиновниковъ для замѣщенія должностей по сельскимъ выборамъ дозволено Учрежденіемъ о Губерніяхъ; и б) что вообще таковое дозволеніе, доставляя способъ замѣщать должности людьми опытными и знающими вмѣсто неграмотныхъ крестьянъ, можетъ быть полезно и въ отношеніи къ должностямъ, зависящимъ отъ выборовъ градскихъ обществъ, въ наполненіи коихъ затрудняются также купцы и мѣщане по недостатку людей свѣдущихъ въ дѣлопроизводствѣ и по разстройству, сопряженному съ постояннымъ отправленіемъ три года должности, мнѣніемъ положилъ: 1) Въ случаѣ недостатка для занятія мѣстъ, наполняемыхъ въ Губерніяхъ по выборамъ градскихъ и земскихъ обществъ лицъ, принадлежащихъ къ симъ обществамъ, означенныя мѣста могутъ быть занимаемы какъ Дворянами, такъ и вообще чиновниками, но не иначе, какъ по выбору самихъ обществъ и съ собственнаго согласія на то избираемыхъ. 2) Избранныхъ такимъ образомъ чиновниковъ и дворянъ, буде за ними нѣтъ явнаго порока, утверждать въ должностяхъ Губернскимъ Правленіямъ. 3) Дворянинъ или чиновникъ, добровольно принявшій на себя таковую должность не можетъ до истеченія трехъ-лѣтія оставить оной прежде, какъ когда общество пріищетъ на его мѣсто другаго. 4) Послѣ сего наполненіе убылыхъ мѣстъ по градскимъ и земскимъ выборамъ должно уже зависѣть собственно отъ обществъ, а до Губернскаго Правленія относится токмо утвержденіе представляемыхъ къ замѣщенію убылыхъ мѣстъ. Каковое мнѣніе Высочайше утверждено 6 Ноября 1828 года. Калужская Казенная Палата, руководствуясь симъ постановленіемъ, просить разрѣшенія объ опредѣленіи въ волостные писари изъ людей свободнаго состоянія по тѣмъ Волостнымъ Правленіямъ, гдѣ не окажется способныхъ и благонадежныхъ крестьянъ своей волости, допустивъ между тѣмъ къ исправленію должности писаря по Козельской казачьей слободѣ отставнаго Коллежскаго Регистратора Протопопова, избраннаго обществомъ казаковъ по неимѣнію у нихъ къ исправленію письменныхъ дѣлъ способнаго человѣка; а Полтавская Казенная Палата испрашиваетъ разрѣшенія, относится ли сіе постановленіе на выборъ и утвержденіе по Волостнымъ Правленіямъ урядниковъ и писарей. По постановленію 7 Августа 1797 года, Волостные Головы и писари, сельскіе начальники, равно и прочія лица, въ томъ постановленіи поименованныя, должны быть избираемы мірскимъ обществомъ изъ среды поселянъ, что повсемѣстно и исполняется; а относительно волостныхъ писарей, 15 Ноября 1824 года послѣдовало Высочайшее повелѣніе, коимъ строго запрещено опредѣлять въ сіи должности людей свободнаго состоянія и изъятіе изъ сего общаго правила, по Высочайшему повелѣнію 19 Іюля 1827 года, допущено только въ однѣхъ волостяхъ, населенныхъ Татарами, Чувашами, Черемисами и Мордвою. Генералъ-Губернаторъ Западной Сибири, по уваженію совершеннаго недостатка въ казенныхъ воло-

стяхъ изъ коренныхъ крестьянъ грамотныхъ и способныхъ отправлять должность волостныхъ писарей, ходатайствовалъ о дозволеніи мірскимъ обществамъ нанимать въ оные изъ людей свободнаго состоянія, кромѣ ссыльныхъ; но Комитетъ Гг. Министровъ, имѣя въ виду, что Высочайшими повелѣніями 15 Ноября 1824 и 19 Іюля 1827 года назначено опредѣлять волостныхъ писарей собственно изъ поселянъ своей или ближайшихъ волостей, и не находя достаточныхъ причинъ въ отмѣну сихъ постановленій распространять на мірскія общества Западной Сибири изъятія, допущенныя по особымъ мѣстнымъ уваженіямъ для волостей, населенныхъ Татарами, Чувашами, Черемисами и Мордвою, журналомъ 4 Маія сего года положилъ, чтобы опредѣленіе волостныхъ писарей въ западной Сибири производимо было на общемъ основаніи. Принимая въ соображеніе 75 пунктъ Высочайшаго о Губерніяхъ учрежденія, и находя, что означенное мнѣніе Государственнаго Совѣта, Высочайше утвержденное 6 Ноября 1828 года, относится собственно до Засѣдателей, избираемыхъ отъ сельскихъ обществъ въ Приказы Общественнаго Призрѣнія, въ Совѣстные, Уѣздные и Земскіе Суды, и что прочія за тѣмъ волостныя и сельскія должности должны быть замѣщаемы, на основаніи существующихъ постановленій, по выбору мірскихъ обществъ изъ среды поселянъ, онъ Г. Министръ Финансовъ представляетъ о семъ на благоразсмотрѣніе Правительствующаго Сената, присовокупляя, что Калужской и Полтавской Казеннымъ Палатамъ дано отъ него вмѣстѣ съ симъ предписаніе, чтобы волостные писари опредѣляемы были, по точнымъ словамъ Высочайшаго повелѣнія 15 Ноября 1824 года, изъ казенныхъ поселянъ своей или другихъ ближайшихъ волостей. Приказали: признавая, согласно съ вышеизложенными разсужденіями Г. Министра Финансовъ, что Высочайше утвержденное 6 Ноября 1828 года мнѣніе Государственнаго Совѣта, относится собственно до Засѣдателей, избираемыхъ отъ сельскихъ обществъ въ Приказы Общественнаго Призрѣнія, въ Совѣстные, Уѣздные и Земскіе Суды, и что Волостные Головы и писари, равно сельскіе начальники и прочія лица, обязанныя отправлять волостныя и сельскія должности, по смыслу постановленій 7 Августа 1797 и 15 Ноября 1824 годовъ, должны быть избираемы мірскими обществами изъ среды поселянъ, и изъ нихъ писари изъ людей грамотныхъ одной и той же волости, или въ случаѣ неимѣнія въ оной никого способнаго, изъ грамотныхъ крестьянъ другой ближайшей волости, Правительствующій Сенатъ опредѣляетъ: утвердивъ данное имъ Г. Министромъ Калужской и Полтавской Казеннымъ Палатамъ предписаніе по сему предмету, дать знать объ ономъ, для единообразнаго исполненія, всѣмъ Губернскимъ и Областнымъ Правленіямъ, Казеннымъ Палатамъ и Гражданскимъ Губернаторамъ, каковыми увѣдомить Гг. Министровъ, Военныхъ Генералъ-Губернаторовъ, Военныхъ Губернаторовъ, управляющихъ гражданскою частію, Генералъ-Губернаторовъ, Градоначальниковъ, Присутственныя мѣста и войска Донскаго Войсковую Канцелярію; а въ Святѣйшій Правительствующій Синодъ и во всѣ Правительствующаго Сената Департаменты и Общія оныхъ Собранія, сообщить вѣдѣнія.

3181. — Сентября 24. Именный, объявленный Управляющему Военнымъ Министерствомъ Дежурнымъ Генераломъ Главнаго Штаба. — *Объ учрежденіи въ Бійскѣ и Кузнецкѣ военныхъ лазаретовъ.*

Государь Императоръ, по представленію Г. Командира Отдѣльнаго Сибирскаго Корпуса, Генерала Вельяминова, что въ Бійской и Кузнецкой крѣпостяхъ необходимо имѣть лазареты, кои тамъ существовали и прежде, но при перемѣщеніи Линейнаго Сибир-

ского баталіона No 2-го изъ Бійской въ Прѣсногорьковскую крѣпость упразднены, чрезъ что находящіяся тамъ Артиллерійскія, Инвалидныя и Казачьи команды остались безъ надлежащаго пользованія заболѣвающихъ, ибо градскихъ больницъ въ сихъ мѣстахъ не существуетъ, Его Величество Высочайше повелѣть соизволилъ: учредить въ Бійскѣ и Кузнецкѣ военные лазареты, въ каждомъ на 14 человѣкъ больныхъ, съ опредѣленіемъ въ оные Лекарей и фельдшеровъ.

3182.—Сентября 24. Высочайше утвержденное положеніе Комитета Министровъ.—*Объ учрежденіи въ городѣ Керчи Уѣзднаго Училища.*

Въ засѣданіе 24 Августа слушана записка Министра Народнаго Просвѣщенія отъ 20 Августа за No 5830 (по Департ. Народ. Просв.), внесенная въ журналѣ Комитета подъ No 1588 о учрежденіи въ городѣ Керчи Уѣзднаго Училища съ прибавкою въ оное, сверхъ общаго штата, трехъ Учителей для начальнаго класса и языковъ Греческаго древняго и новаго, Французскаго и Италіянскаго.

Комитетъ полагалъ: дозволить учредить въ городѣ Керчи Уѣздное Училище согласно съ представленіемъ; отпускъ же потребной на сіе Училище суммы начать съ будущаго 1830 года.

Въ засѣданіе 24 Сентября объявлено Комитету, что Государь Императоръ положеніе Комитета Высочайше утвердить соизволилъ.

Записка. Новороссійскій и Бессарабскій Генералъ-Губернаторъ, Г. Генералъ-Адъютантъ Графъ Воронцовъ въ отношеніи своемъ ко мнѣ изъяснилъ, что Высочайше утвержденный 8 Декабря 1828 года Уставъ Гимназій и уѣздныхъ Училищъ, показываетъ благодѣтельное попеченіе Правительства о распространеніи просвѣщенія въ отдаленныхъ и самыхъ малообитаемыхъ странахъ нашего отечества, и что въ семъ случаѣ, край Новороссійскій, по быстрому приращенію народонаселенія, по возрастающей безпрестанно земледѣльческой и торговой дѣятельности, самимъ климатомъ и естественнымъ положеніемъ поощряемой, конечно еще болѣе другихъ обратитъ на себя вниманіе и заботливость Правительства.

Таврической Губерніи въ городѣ Керчи открытъ въ послѣднее время портъ для судовъ иностранныхъ; построены и учреждены центральный карантинъ и портовая Таможня. По положенію своему на проливѣ, сей городъ долженъ современемъ сдѣлаться складочнымъ мѣстомъ товаровъ, изъ Чернаго моря въ Азовское и обратно провозимыхъ. Населеніе онаго постепенно умножается многими переходящими изъ внутреннихъ Губерній людьми. Коренные жители Керчи и соединеннаго съ нею города Ениколя, суть Греки, пользующіеся по Высочайше дарованнымъ имъ привилегіямъ, правами купцовъ 3-й гильдіи. Число сихъ Грековъ, въ обоихъ городахъ простирается до 600 человѣкъ мужескаго пола, чиновниковъ и дворянъ до 150, духовенства, купцовъ, разночинцовъ, мѣщанъ и другаго званія людей болѣе 1000 чел. При таковомъ населеніи, простирающемся до 1800 душъ мужескаго пола, а обоихъ половъ до 3500, при вѣроятномъ умноженіи онаго съ каждымъ годомъ, особенно когда, по возстановленіи мира, заграничная торговля воспріметъ свое дѣйствіе, при всей необходимости дать дѣтямъ, какъ служащихъ чиновниковъ, такъ и Грековъ, правами купцовъ пользующихся, равно и другихъ сословій, приличное званію каждаго образованіе, не существуетъ доселѣ въ Керчи благоустроеннаго учебнаго заведенія, ни даже людей, которые частнымъ образомъ могли бы сообщить Керчь-Еникольскому юношеству необходимѣйшія познанія; а доходы городскіе еще слишкомъ незначительны, чтобы можно было отдѣлить отъ оныхъ потребную сумму на учрежденіе даже начальнаго приходскаго Училища.

Сей уголокъ земли, на коемъ построены

Керчь и Ениколь, имѣющій столь счастливое положеніе между двухъ морей и столь много удобствъ для торговли, для обширнаго рыбнаго промысла, лежащій въ климатѣ умѣренномъ, въ которомъ, при добротѣ почвы, садоводство, винодѣліе, шелководство, лѣсоводство, хлѣбопашество, словомъ—всѣ отрасли сельскаго хозяйства и промышлености могли бы быть приведены въ самое цвѣтущее состояніе; сей уголокъ въ теченіе полувѣка, съ тѣхъ поръ, какъ принадлежитъ Россіи, оставался и доселѣ остается почти въ совершенномъ запустѣніи отъ безпечности и нерадѣнія жителей, проистекающаго единственно отъ невѣжества и недостатка въ нравственномъ образованіи, которые препятствуютъ большой части изъ нихъ постигать истинныя общественныя и частныя пользы.

Упомянутаго выше Высочайше конфирмованнаго Устава Училищъ въ общемъ ко всѣмъ штатамъ примѣчаніи сказано: „Объ учрежденіи Гимназій и Уѣздныхъ Училищъ, невошедшихъ въ сіе исчисленіе, буде въ томъ откроется надобность, мѣстныя Училищныя Начальства входятъ установленнымъ порядкомъ съ представленіями въ Министерство Народнаго Просвѣщенія, съ объясненіемъ народонаселенія, промышлености и произходящей отъ того потребности жителей въ образованіи.“

Потребность сія по вышеизложеннымъ причинамъ нигдѣ не можетъ быть ощутительна, какъ въ Керчи. Кромѣ того, что учрежденіе въ семъ городѣ Училища необходимо для теперешняго населенія, оно должно споспѣшествовать къ привлеченію въ оный людей полезныхъ: ибо зажиточный отецъ семейства охотнѣе сюда переселится, если при торговыхъ выгодахъ найдетъ и способы къ образованію дѣтей своихъ; чрезъ что и самая цѣль Правительства, при открытіи здѣсь порта предположенная, скорѣе достигнута быть можетъ. Но дабы не обременить казны излишними издержками, желательно бы было, чтобы, доколѣ не встрѣтится необходимости имѣть высшее Учебное Заведеніе на первый случай учреждено было въ Керчи по крайней мѣрѣ Уѣздное Училище, съ тѣмъ однакожъ, чтобы по предвидимому распространенію города и умноженію населенія онаго, по предстоящимъ торговымъ сношеніямъ съ чужими краями, и по вѣроятному разширенію самой торговой промышлености, въ коей коренные Керчь-Еникольскіе жители естественно должны первые принять участіе, штатъ Училища сего былъ примѣненъ къ штату Уѣздныхъ Училищъ въ Кавказской Области и сосѣдственной Керчи Землѣ Черноморскаго войска, и чтобы сверхъ того опредѣлены были въ ономъ дополнительные курсы для иностранныхъ языковъ, на основаніи § 59 Устава Училищъ.

По заграничной торговлѣ, продолжаетъ Г. Генералъ-Губернаторъ, Керчь, подобно прочимъ Черноморскимъ портамъ, должна наиболѣе имѣть сношенія съ Государствами южной Европы; сіе обстоятельство раждаетъ необходимость жителямъ оной знать Италіянскій, Французскій и Греческій языки, по сей торговлѣ употребляемые; а по сему и надлежитъ при учрежденіи Керченскаго Училища постановить въ особенности слѣдующее:

1. Основать оное на положеніи Уѣздныхъ Училищъ, учрежденныхъ Кавказской Области въ городахъ Кизлярѣ и Моздокѣ, придавъ названіе Керченскаго Портоваго Училища.

2. Опредѣлить оному штатъ, сообразный утвержденному для тѣхъ Училищъ, съ нѣкоторыми, по мѣстнымъ уваженіямъ, измѣненіями и дополненіями.

3. Согласно съ тѣмъ же штатомъ, назначить въ Керченскомъ Училищѣ нижній или начальный классъ, для обученія чтенію, письму и первымъ правиламъ Ариѳметики, въ томъ уваженіи, что открытіе приходскаго Училища на счетъ жителей Керчь-Еникольскихъ, встрѣтило бы затрудненіе.

4. Дозволить, чтобы сей нижній классъ если мѣстное Начальство найдетъ въ томъ надобность и удобство, былъ отдѣленъ въ Ениколь, состоя впрочемъ въ полномъ завѣдываніи Смотрителя Керченскаго Училища.

5. Дополнительные классы учредить для языковъ: Греческаго, Италіянскаго и Французскаго, и Учителямъ оныхъ опредѣлить штатное жалованье.

6. Дозволить, чтобы ученики къ слушанію дополнительныхъ курсовъ, для языковъ учрежденныхъ, допускаемы были во все время положеннаго Уставомъ ученія: для чего назначить особенные часы, согласно § 65 Устава Училищъ.

7. Для помѣщенія Керченскаго Портоваго Училища, пріобрѣсть въ Керчи покупкою, или выстроить приличный домъ, на каковой предметъ испросить отъ 15 до 20.000 руб. Постройку онаго произвесть подъ надзоромъ мѣстнаго Начальства, чрезъ подрядъ, или экономическимъ образомъ.

8. Начальное учрежденіе Училища предоставить попеченію также мѣстнаго Начальства, совокупно съ училищнымъ Начальствомъ Таврической Губерніи, возложивъ на оныя и выборъ Смотрителя и Учителей. Впрочемъ, по открытіи Училища, оное поступитъ въ полное завѣдываніе Университета, какъ Уставомъ предписано.

9. Если бы Смотритель, или кто изъ Учителей, былъ въ состояніи преподавать уроки по двумъ или тремъ предметамъ, изъ числа входящихъ отдѣльно въ составъ положеннаго ученія: таковымъ выдавать сполна и положенное по онымъ предметамъ жалованье.

Г. Генералъ - Губернаторъ, составя на семъ основаніи проэктъ штата для Керченскаго Портоваго Училища, сообщилъ мнѣ оный.

Сіе предположеніе предлагалъ я на разсужденіе Комитету устройства учебныхъ заведеній, который принимая во уваженіе изложенныя Г. Генералъ-Губернаторомъ причины, состоящія въ томъ, что по открытіи нынѣ въ Керчи порта для иностранныхъ судовъ, городъ сей долженъ со временемъ сдѣлаться складочнымъ мѣстомъ провозимыхъ изъ Чернаго въ Азовское море и обратно товаровъ, и что народонаселеніе въ Керчи и присоединеннаго къ ней города Ениколя, простирающееся и нынѣ до 3500 душъ обоего пола, долженствуетъ, по возстановленіи мира и съ распространеніемъ заграничной торговли ощутительно увеличиться, почитаетъ полезною и даже необходимою мѣрою учредить тамъ уѣздное Училище, полагая однако образовать оное на основаніи Высочайше утвержденныхъ штатовъ для уѣздныхъ Училищъ Таврической Губерніи, съ прибавленіемъ нужныхъ по мѣстнымъ обстоятельствамъ Учителей: 1) нижняго или начальнаго класса, 2) Греческаго древняго и новаго языка, и 3) Французскаго и Италіянскаго языковъ. Что же касается собственно до нижняго класса, долженствующаго замѣнить приходское Училище, то оный, по усмотрѣнію мѣстнаго Начальства, можетъ быть открытъ въ Керчи при Уѣздномъ Училищѣ, или особо въ Еникалѣ. По симъ соображеніямъ Комитетъ почитаетъ нужнымъ утвердить проэктъ штата Керченскаго Уѣзднаго Училища въ слѣдующемъ видѣ:

Смотрителю.	750 р.
Тремъ Учителямъ Наукъ по 625 р.,	1875 —
Законоучителю..	500 —
Учителю начальнаго класса.	500 —
Учителю Греческаго древняго и новаго языковъ	600 —
Учителю Французскаго и Италіянскаго языковъ.	600 —
Учителю рисованья.	200 —
На награды ученикамъ	50 —
На Библіотеку и учебныя пособія . .	150 —
На содержаніе дома, служителей и прочіе расходы.	750 —
И того.	5975 руб.

Въ слѣдствіе сего Комитетъ устройства учебныхъ заведеній предоставилъ мнѣ испросить Высочайшее Государя Императора соизволеніе о ежегодномъ отпускѣ изъ Государственнаго Казначейства вышеисчисленной на содержаніе Уѣзднаго Училища въ Керчи суммы 5975 руб. въ годъ.

Въ Высочайше утвержденномъ въ 8 день Декабря 1828 года Уставѣ Учебныхъ заведеній изображено:

§ 55. Курсъ ученія въ уѣздныхъ Училищахъ раздѣляется на три класса, на каждый назначается по одному году.

§ 57. Во всѣхъ трехъ классахъ преподаются: 1) Законъ Божій, Священная и Церковная Исторія. 2) Россійскій языкъ, включая и высшую часть Грамматики. 3) Ариѳметика. 4) Геометрія до Стереометріи включительно, но безъ доказательствъ. 5) Географія. 6) Исторія Государства Россійскаго и Всеобщая, по сокращенно. 7) Чистописаніе, черченіе и рисованіе.

§ 58. Сверхъ сего, при уѣздныхъ Училищахъ, смотря по мѣстнымъ потребностямъ, могутъ быть открываемы, съ разрѣшенія Министра Народнаго Просвѣщенія, особые дополнительные курсы для обученія тѣмъ Искуствамъ и Наукамъ, коихъ знаніе наиболѣе способствуетъ успѣхамъ въ оборотахъ торговли и въ трудахъ промышлености.

§ 59. Главнѣйшіе изъ сихъ дополнительныхъ курсовъ могутъ быть слѣдующіе: 1) Общія понятія объ отечественныхъ узаконеніяхъ, порядкѣ и формахъ судопроизводства, особенно по дѣламъ, относящимся къ торговлѣ. 2) Основанія Коммерческихъ Наукъ и Бухгалтеріи. 3) Основанія Механики, съ приложеніемъ оной къ обыкновеннѣйшимъ Искусствамъ; основанія Технологіи; рисованіе, приспособленное Искусствамъ и ремесламъ и важнѣйшія правила къ Архитектуры, особенно же все принадлежащее къ части каменнаго мастера, и 4) Сельское Хозяйство и Садоводство.

Соглашаясь съ вышеизложеннымъ мнѣніемъ Комитета устройства Учебныхъ заведеній, имѣю честь просить Комитетъ Гг. Министровъ объ исходатайствованіи оному Высочайшаго Его Императорскаго Величества утвержденія.

3183.—Сентября 24. Высочайше утвержденное положеніе Комитета Министровъ. — *Объ опредѣленіи при Московскомъ Попечительномъ Комитетѣ о бѣдныхъ особаго Архитектора.*

Въ засѣданіе 27 Августа слушана записка Дѣйствительнаго Тайнаго Совѣтника Князя Голицына отъ 24 Августа, за No 230, внесенная въ журналѣ Комитета подъ No 1620, объ опредѣленіи при Московскомъ Попечительномъ Комитетѣ о бѣдныхъ Архитектора съ зачисленіемъ службы его въ дѣйствительную.

Комитетъ положилъ: согласно съ представленіемъ дозволить имѣть при Московскомъ Попечительномъ Комитетѣ о бѣдныхъ особаго Архитектора и считать его по сей должности въ дѣйствительной службѣ; выборъ же и опредѣленіе чиновника къ занятію оной, предоставить самому Комитету, не испрашивая на то Высочайшаго соизволенія.

Въ засѣданіе 24 Сентября объявлено Комитету, что Государь Императоръ положеніе Комитета Высочайше утвердить соизволилъ.

3184.—Сентября 24. Высочайше утвержденное положеніе Комитета Министровъ, прописанное въ указѣ Сената Октября 18.—*О взысканіи штрафа за корчемныя питья, привозимыя моремъ.*

Правительствующій Сенатъ слушали представленіе Г. Министра Финансовъ, въ которомъ изъясняетъ, что Правительствующій Сенатъ указомъ отъ 5 Февраля сего года утвердилъ слѣдующія предположенія его: 1) Привезенные моремъ запрещенные хлѣбные напитки отдавать откупщикамъ безденежно, сообразно 225 § откупныхъ условій. 2) Штра-

фы за таковыя питья взыскивать съ провозителей моремъ, на основаніи откупныхъ условій, втрое противъ продажной цѣны, руководствуясь въ семъ случаѣ цѣнами, опредѣленными въ приложенномъ при откупныхъ условіяхъ расписаніи. 3) Съ штрафными за корчемные напитки деньгами, поступать на основаніи Таможенныхъ узаконеній, съ тѣмъ только различіемъ, чтобы ту часть, которая причисляется къ суммамъ Департамента Внѣшней Торговли, отдавать откупщикамъ, которые въ слѣдствіе того, могутъ имѣть и свой надзоръ по части приходящихъ моремъ судовъ, но только при Таможенныхъ чинахъ; и 4) на семъ основаніи поступать и при провозѣ помянутыхъ питей чрезъ сухопутную границу, если оный будетъ открытъ Таможенными чинами, или при нихъ; а согласно узаконеніямъ о корчемствѣ, когда Таможенные чины въ поимкѣ не участвовали. Но какъ правила сіи служатъ въ пополненіе откупныхъ условій, то Правительствующій Сенатъ предоставилъ ему Министру Финансовъ испросить на оныя Высочайшаго разрѣшенія. Въ слѣдствіе сего онъ входилъ по сему предмету съ представленіемъ въ Комитетъ Гг. Министровъ для исходатайствованія Высочайшаго утвержденія, присовокупивъ, что на основаніи существующихъ постановленій, изъ штрафовъ за корчемство поступаетъ одна половина доносителю, а другая въ Приказъ Общественнаго Призрѣнія; изъ штрафовъ же по Таможенной части обращается 10 процентовъ инвалидамъ, 10 въ пенсіонную сумму Департамента Внѣшней Торговли, 50 процентовъ поимщику и 30 процентовъ въ капиталъ того Департамента; но полагалось отдать сіи послѣдніе откупщикамъ частію потому, что не ожидается большихъ штрафовъ, а частію дабы они видѣли, что казна въ семъ не ищетъ своихъ прибытковъ. Государь Императоръ, согласно положенію Комитета Гг. Министровъ 24 минувшаго Сентября, Высочайше утвердить соизволилъ изъясненныя въ представленіи его Министра Финансовъ предположенія, съ такою только перемѣною, чтобы изъ штрафныхъ за корчемные напитки денегъ, одну половину отдавать доносителю, а другую отсылать въ Приказъ Общественнаго Призрѣнія, ибо по откупнымъ условіямъ содержатели откупа не имѣютъ права получать изъ сихъ штрафовъ никакой части. О таковомъ Высочайшемъ Его Императорскаго Величества повелѣніи онъ Г. Министръ Финансовъ доводитъ до свѣденія Правительствующаго Сената, испрашивая къ приведенію онаго въ надлежащее исполненіе кому слѣдуетъ указовъ. Приказали: объ означенномъ Высочайшемъ Его Императорскаго Величества повелѣніи, для свѣденія и должнаго до кого касаться будетъ исполненія, дать знать всѣмъ Губернскимъ и Областнымъ Правленіямъ и Правительствамъ, Казеннымъ Палатамъ и Экспедиціямъ, Присутственнымъ мѣстамъ, Гг. Министрамъ, Военнымъ Генералъ - Губернаторамъ, Военнымъ Губернаторамъ управляющимъ гражданскою частію и Генералъ - Губернаторамъ указами; а Святѣйшему Правительствующему Синоду, С. Петербургскимъ и Московскимъ Сената Департаментамъ и Общимъ оныхъ Собраніямъ вѣденіями.

3185.—Сентября 24. Высочайше утвержденное положеніе Комитета Министровъ, прописанное въ указѣ Сената Октября 15.—*О дарованіи Академіи Наукъ права безпошлинной выписки изъ чужихъ краевъ инструментовъ и другихъ вещей, къ ученымъ предметамъ относящихся.*

Правительствующій Сенатъ слушали предложеніе Г. Управляющаго Министерствомъ Юстиціи, Дашкова, что Г. Министръ Народнаго Просвѣщенія входилъ въ Комитетъ Гг. Министровъ съ представленіемъ о дарованіи Академіи Наукъ права безпошлинной выписки изъ чужихъ краевъ инструментовъ и другихъ

вещей, къ ученымъ предметамъ относящихся. Комитетъ полагалъ: согласно съ симъ представленіемъ, дозволить выписываемыя Академіею Наукъ изъ чужихъ краевъ книги, инструменты и всякаго рода вещи и пособія, къ ученымъ предметамъ относящіяся, пропускать въ Таможнѣ безъ платежа пошлинъ, на томъ же самомъ основаніи, какъ таковое право даровано Университетамъ. Въ засѣданіе 24 Сентября объявлено Комитету, что Государь Императоръ положеніе Комитета Высочайше утвердить соизволилъ. Онъ же Г. Управляющій Министерствомъ Юстиціи о таковомъ Высочайшемъ повелѣніи предлагаетъ Правительствующему Сенату для зависящаго распоряженія, присовокупляя, что объ ономъ сообщено Гг. Министрамъ Финансовъ и Народнаго Просвѣщенія къ исполненію выписками изъ журналовъ Комитета Гг. Министровъ. Приказали: о семъ Высочайше утвержденномъ Его Императорскимъ Величествомъ положеніи Комитета Гг. Министровъ, для свѣдѣнія и должнаго въ потребномъ случаѣ, что до кого касаться будетъ, исполненія, послать указы: къ Гг. Министрамъ, Военнымъ Генералъ-Губернаторамъ, Военнымъ Губернаторамъ управляющимъ гражданскою частію, Генералъ-Губернаторамъ и Градоначальникамъ, Губернскимъ и Областнымъ Правленіямъ, Правительствамъ, Войсковымъ Канцеляріямъ и Присутственнымъ мѣстамъ; а въ Святѣйшій Правительствующій Синодъ и во всѣ Департаменты Правительствующаго Сената и Общія оныхъ Собранія сообщить вѣденія.

3186.—Сентября 24. Высочайше утвержденное положеніе Комитета Министровъ.—*О дозволеніи помѣщикамъ Симферопольскаго, Ѳеодосійскаго, Евпаторійскаго и Перекопскаго уѣздовъ Таврической Губерніи вносить вмѣсто рекрутъ деньгами по 1000 р. за каждаго.*

Въ засѣданіе 31 Августа слушана записка Управляющаго Министерствомъ Внутреннихъ дѣлъ отъ 24 Августа, за No 3595 (по Испол. Департ.), внесенная въ журналъ Комитета подъ No 1635-мъ, о дозволеніи помѣщикамъ Симферопольскаго, Ѳеодосійскаго, Евпаторійскаго и Перекопскаго уѣздовъ Таврической Губерніи вносить, вмѣсто рекрутъ, деньгами по 1000 р. за каждаго.

Комитетъ положилъ: представленіе сіе по изъясненнымъ въ ономъ уваженіямъ утвердить.

Въ засѣданіе 24 Сентября объявлено Комитету, что Государь Императоръ положеніе Комитета Высочайше утвердить соизволилъ.

3187. — Сентября 24. (*) Высочайше утвержденное Мнѣніе Государственнаго Совѣта.—*О правилахъ, относительно сбора оброчныхъ денегъ съ крестьянъ, приписныхъ къ Тульскому Оружейному заводу.*

Государственный Совѣтъ въ Департаментѣ Военномъ и въ Общемъ Собраніи, разсмотрѣвъ внесенный Управляющимъ Военнымъ Министерствомъ проэктъ Инструкціи Правленію Тульскаго Оружейнаго завода, относительно сбора съ приписныхъ къ заводу крестьянъ оброчныхъ денегъ, и находя проэктъ сей соотвѣтствующимъ предположенной цѣли, мнѣніемъ полагаетъ: означенную Инструкцію утвердить, и какъ заключающую въ себѣ только нѣкоторыя дополненія къ существующему положенію для Тульскаго Оружейнаго завода, слѣдовательно нетребующую Высочайшей конфирмаціи, представить на Высочайшее благоусмотрѣніе; по воспослѣдованіи же соизволенія Государя Императора, препроводить оную къ Управляющему Военнымъ Министерствомъ, для приведенія въ надлежащее исполненіе слѣдующихъ правилъ:

§ 1. Правленіе завода, разчисливъ изъ всего

(*) Распубликовано отъ Сената 18 Октября.

количества приписныхъ крестьянъ необходимо нужное число къ заводскимъ работамъ на годовое время, предписываетъ о нарядѣ семъ Коммиссару до наступленія еще слѣдующаго года.

§ 2. Наряды сіи дѣлаются по журналу Общаго Присутствія, съ наблюденіемъ очереди и самой строгой справедливости.

§ 3. Если по какой либо настоятельной надобности потребуется, сверхъ годоваго наряда, назначить еще крестьянъ для работъ, то о таковыхъ нарядахъ Правленіе предписываетъ Коммиссару каждый разъ особо.

§ 4. Крестьяне, находящіеся на заводскихъ работахъ по нарядамъ Правленія, освобождаются отъ оброка, а по миновапіи въ нихъ надобности, обращаются опять на оброкъ.

§ 5. По окончаніи каждаго полугода, во второмъ отдѣленіи заводскаго Правленія составляется расчетная вѣдомость, сколько съ приписныхъ крестьянъ слѣдовало за прошедшую половину года полнаго оброка, сколько изъ онаго исключается за бывшихъ на работѣ, и за тѣмъ сколько къ дѣйствительному платежу причитается. Вѣдомость сія передается въ Контрольное Отдѣленіе для повѣрки съ производящимися тамъ счетами, и должна быть засвидѣтельствована Членами Правленія; послѣ чего прилагается къ составляемому на сей предметъ журналу Общаго Присутствія.

§ 6. Копія съ сей вѣдомости за подписаніемъ Совѣтника, передается Коммиссару, съ предписаніемъ объявить крестьянамъ: сколько съ нихъ причитается за всѣмъ вычетомъ оброчныхъ денегъ.

§ 7. Для отвращенія растраты оброчныхъ денегъ Коммиссарами, по объявленіи означенной вѣдомости, выборный и сборщики каждаго селенія надлежащій сборъ сами представляютъ при рапортахъ прямо въ Правленіе.

§ 8. Правленіе, принявъ деньги и составивъ журналъ, передаетъ ихъ тотчасъ Казначею, съ предписаніемъ, внесть оныя въ приходъ въ особыя книги для оброчной суммы.

§ 9. Казначей, по исполненіи сего, выдаетъ немедленно выборному квитанцію, которая, сверхъ его подписи, свидѣтельствуется однимъ изъ Членовъ Правленія.

§ 10. По окончаніи года, книги о оброчной суммѣ повѣряются со всѣми документами въ Контрольномъ Отдѣленіи, и представляются съ прочими отчетами въ Артиллерійскій Департаментъ.

§ 11. Подушныя и на разныя повинности деньги, крестьяне вносятъ прямо чрезъ выборныхъ въ Уѣздныя Казначейства извѣстнымъ порядкомъ и въ установленное Генеральнымъ Регламентомъ время.

§ 12. О взысканіи недоимочныхъ денегъ, Правленіе распоряжается на основаніи существующихъ узаконеній.

§ 13. Въ обстоятельствахъ, до сего предмета неотносящихся, Коммиссаръ дѣйствуетъ сообразно §§ 142 и 143 Положенія о Тульскомъ заводѣ, Высочайше утвержденнаго 19 Маія 1823 года.

Резолюція. Его Императорское Величество, воспослѣдовавшее мнѣніе въ Общемъ Собраніи Государственнаго Совѣта, по проекту Инструкціи Правленію Тульскаго Оружейнаго завода, Высочайше утвердить соизволилъ и повелѣлъ исполнить. *Предсѣдатель Государственнаго Совѣта.*

3188.—Сентября 24. Высочайше утвержденное положеніе Комитета Министровъ.—*О прибавкѣ суммы на Присутственныя мѣста по Кавказской Области.*

Въ засѣданіе 31 Августа слушана записка Управляющаго Министерстомъ Внутреннихъ дѣлъ отъ 27 Августа, за No 2347 (по Испол. Департ.), внесенная въ журналѣ Комитета подъ No 1634, о прибавкѣ къ канцелярскимъ суммамъ на мѣста вѣдомства Министерства Внутреннихъ дѣлъ Кавказской Области третьей части отпускаемыхъ нынѣ суммъ, по примѣру

тому, какъ подобная прибавка учинена по Сибирскимъ Присутственнымъ мѣстамъ.

Комитетъ полагалъ: согласно съ представленіемъ до утвержденія новыхъ штатовъ для Кавказской Области, дозволить сдѣлать прибавку къ канцелярскимъ суммамъ на мѣста вѣдомства Министерства Внутреннихъ дѣлъ, третьей части отпускаемыхъ нынѣ для оныхъ суммъ.

Въ засѣданіе 24 Сентября объявлено Комитету, что Государь Императоръ положеніе Комитета Высочайше утвердить соизволилъ.

3189.—Сентября 24. Высочайше утвержденное положеніе Комитета Министровъ, объявленное Сенату Управляющимъ Министерствомъ Юстиціи. — *О прибавкѣ Переводчика въ Лифляндскій Гофгерихтъ.*

Лифляндскій Гофгерихтъ входилъ въ Правительствующій Сенатъ съ представленіемъ о необходимой надобности прибавить въ оный, сверхъ положеннаго по штату одного Переводчика, еще другаго.

Правительствующій Сенатъ, по разсмотрѣніи сего представленія и истребованіи по оному мнѣнія Г. Генералъ-Губернатора Остзейскихъ и Псковской Губерній Маркиза Паулуччи, предоставилъ мнѣ испросить Высочайшее разрѣшеніе на назначеніе въ оный Гофгерихтъ, впредь до изданія новыхъ штатовъ, еще одного Переводчика, съ жалованьемъ по 500 рублей ассигнаціями въ годъ изъ Государственнаго Казначейства.

По внесенной отъ меня въ слѣдствіе сего въ Комитетъ Гг. Министровъ запискѣ, Комитетъ сей полагалъ: согласно съ заключеніемъ Правительствующаго Сената опредѣлить въ Лифляндскій Гофгерихтъ временно еще одного Переводчика.

Въ засѣданіе 24 Сентября объявлено Комитету, что Государь Императоръ положеніе Комитета Высочайше утвердить соизволилъ.

3190.—Сентября 24. Высочайше утвержденное положеніе Комитета Министровъ, прописанное въ указѣ Сената Октября 19.— *О разрѣшеніи Гражданскимъ Губернаторамъ употреблять во внезапныхъ случаяхъ въ расходъ до 2000 руб. изъ суммъ невошедшихъ въ смѣты земскихъ повинностей.*

Правительствующій Сенатъ слушали представленіе Г. Министра Финансовъ, коимъ изъясняетъ, что по случаю возникшаго вопроса, до какой суммы на каждый предметъ, за силою указа Правительствующаго Сената 30 Марта 1827 года и положенія Комитета Гг. Министровъ Высочайше утвержденнаго 27 минувшаго Апрѣля, (28 Маія) могутъ быть разрѣшаемы самими Губернскими Начальствами и Казенными Палатами невошедшіе въ смѣты земскихъ повинностей непредвидимые расходы земства, онъ Г. Министръ Финансовъ входилъ о томъ съ представленіемъ въ Комитетъ Гг. Министровъ. На положеніе Комитета Гг. Министровъ о семъ предметѣ послѣдовало въ 24 день минувшаго Сентября Высочайшее Его Императорскаго Величества повелѣніе слѣдующаго содержанія: „Какъ положеніемъ Комитета Гг. Министровъ 27 Апрѣля (28 Маія) сего года разрѣшенъ только вопросъ: на какой счетъ поставлять новыя издержки по части земскихъ повинностей; то, въ разсужденіи другаго вопроса, до какой суммы во внезапныхъ случаяхъ, нетерпящихъ времени, Губернаторы могутъ дѣлать означенныя издержки? разрѣшить Губернаторовъ, въ таковыхъ случаяхъ употреблять до двухъ тысячь рублей. Онъ же Г. Министръ Финансовъ, получивъ нынѣ къ исполненію выписку изъ журналовъ Комитета Гг. Министровъ по упомянутому предмету, представляетъ о семъ Правительствующему Сенату и испрашиваетъ указовъ онаго, кому слѣдуетъ, объ исполненіи вышеизъясненной Высочайшей воли.—Приказали: для должнаго по означен-

ному, Высочайшему Его Императорскаго Величества повелѣнію исполненія, предписать всѣмъ Гражданскимъ Губернаторамъ указами, каковыми дать знать Губернскимъ и Областнымъ Правленіямъ, Правительствамъ и Казеннымъ Палатамъ, также Гг. Министрамъ, Военнымъ Генералъ - Губернаторамъ, Военнымъ Губернаторамъ управляющимъ гражданскою частію, Генералъ-Губернаторамъ и Градоначальникамъ; въ Департаменты же Правительствующаго Сената и Общія оныхъ Собранія сообщить вѣденія.

3191.—Сентября 24. Высочайше утвержденное положеніе Комитета Министровъ, прописанное въ указѣ Сената Октября 21.—*Объ окончательномъ воспрещеніи принимать въ службу людей податнаго состоянія.*

Правительствующій Сенатъ слушали предложеніе Г. Управляющаго Министерствомъ Юстиціи, Дашкова, что въ минувшемъ Іюлѣ мѣсяцѣ Управлявшій Министерствомъ Юстиціи, по опредѣленіямъ Правительствующаго Сената, 31 Генваря и 16 Маія сего года состоявшимся, представлялъ Комитету Гг. Министровъ объ опредѣленіи 27 человѣкъ податнаго состоянія въ службу съ званіемъ копіистовъ, не зачитая однако имъ прежняго нахожденія при дѣлахъ разныхъ Присутственныхъ мѣстъ. Комитетъ Гг. Министровъ, усматривая, что о сихъ людяхъ сдѣлано было представленіе въ Сенатъ до изданія новаго узаконенія о канцелярскихъ служителяхъ, журналомъ 16 Іюля положилъ: утвердить ихъ въ службѣ, согласно съ опредѣленіемъ Правительствующаго Сената. По меморіи о семъ послѣдовало собственноручное Его Императорскаго Величества повелѣніе: „*донести, много ли еще подобныхъ представленій находится въ Сенатѣ, ибо пора сему положить конецъ.*“ Во исполненіе Высочайшей воли, 22 Августа донесено было имъ Управляющимъ Министерствомъ Юстиціи, что людей податнаго состоянія, о коихъ поступили въ Сенатъ представленія до состоянія Положенія о канцелярскихъ служителяхъ, и кои еще доселѣ не утверждены на службѣ, считается всего 636, изъ нихъ о 64, по опредѣленіямъ Правительствующаго Сената, внесены уже записки въ Комитетъ Министровъ, о двоихъ, по случаю вышеизъясненнаго Высочайшаго повелѣнія, онъ внесеніемъ записки пріостановился впредь до разрѣшенія; объ остальныхъ же за тѣмъ 570 человѣкахъ должны вступить представленія по мѣрѣ изъявленія каждымъ изъ нихъ желанія остаться на службѣ. По выслушаніи сего представленія его и двухъ записокъ Управлявшаго Министерствомъ Юстиціи, внесенныхъ по опредѣленіямъ Правительствующаго Сената 21 Февраля и 28 Марта состоявшимся, о утвержденіи 37 человѣкъ сего рода въ службѣ, Комитетъ Гг. Министровъ 24 Августа полагалъ: изъясненное въ представленіи Управляющаго Министерствомъ Юстиціи свѣденіе представить Его Императорскому Величеству съ такимъ заключеніемъ, что какъ по Высочайше конфирмованному 14 Октября 1827 года Положенію о канцелярскихъ служителяхъ Гражданскаго вѣдомства, вообще запрещено принимать на службу людей податнаго состоянія, а Высочайше утвержденнымъ 3 Іюля 1828 года положеніемъ Комитета Министровъ, дозволено было представлять о утвержденіи на службѣ только тѣхъ, кои были приняты мѣстными Начальствами и о коихъ сдѣланы были представленія въ Правительствующій Сенатъ до изданія новаго узаконенія; нынѣ же Высочайшая воля есть, чтобы положить сему конецъ: то на будущее время никакихъ болѣе представленій въ Правительствующемъ Сенатѣ не принимать; но тѣхъ 64 человѣкъ, о коихъ внесены между тѣмъ въ Комитетъ Министровъ представленія, утвердить

на службѣ. Въ засѣданіе 24 Сентября объявлено Комитету, что по сей статьѣ послѣдовало собственноручное Его Величества повелѣніе: „*Рѣшительно послѣдніе.*“ О каковомъ Высочайшемъ повелѣніи, онъ Управляющій Министерствомъ Юстиціи предлагаетъ Правительствующему Сенату къ исполненію. Приказали: о вышеизъясненномъ Высочайшемъ Государя Императора повелѣніи, дать знать указами всѣмъ тѣмъ Губернскимъ Правленіямъ и Присутственнымъ мѣстамъ и лицамъ, отъ коихъ представлено было Правительствующему Сенату до изданія Положенія о канцелярскихъ служителяхъ гражданскаго вѣдомства, въ 14 день Октября 1827 года Высочайше утвержденнаго, объ опредѣленіи въ гражданскую службу купеческихъ 3 гильдіи дѣтей, мѣщанъ и вообще людей, принадлежащихъ податнымъ состояніямъ, а также иностранцевъ и церковно-служительскихъ дѣтей, въ опредѣленіи коихъ въ службу, по силѣ сего положенія, указами Правительствующаго Сената отказано.

3192. — Сентября 25. Именный, объявленный Генералъ-Адъютантомъ Бенкендорфомъ Министру Внутреннихъ дѣлъ. — *О представленіи въ III Отдѣленіе Собственной Его Императорскаго Величества Канцеляріи по одному экземпляру всѣхъ издающихся въ Россіи журналовъ и прочихъ публичныхъ листовъ.*

Государь Императоръ Высочайше повелѣть соизволилъ, чтобы въ III Отдѣленіе Собственной Его Императорскаго Величества Канцеляріи представлялись впредь по одному экземпляру всѣ издающіеся въ Россіи журналы, вѣдомости и прочіе публичные листы.

Объявивъ сію Высочайшую волю для должнаго исполненія циркулярно всѣмъ мѣстнымъ начальствамъ, покорнѣйше прошу Ваше Высокопревосходительство сдѣлать зависящее отъ васъ, Милостивый Государь, распоряженіе въ исполненіе оной.

3193. — Сентября 25 Именный, объявленный въ приказъ Управляющаго Главнымъ Штабомъ. — *О назначеніи шести-мѣсячнаго срока для прибытія въ Сибирскій Отдѣльный Корпусъ переводимымъ изъ отдаленныхъ полковъ Офицерамъ.*

Высочайшимъ указомъ, состоявшимся на имя бывшаго Начальника Главнаго Штаба Его Императорскаго Величества въ 16 день Октября 1828 года, повелѣно: Если по минованіи 4-мѣсячнаго срока, Штабъ- и Оберъ-Офицеры, переведенные изъ одной команды въ другую и опредѣленные изъ отставокъ, не прибудутъ къ своимъ командамъ, хотя бы и за болѣзнію, таковыхъ представлять къ увольненію отъ службы.

Офицеровъ, неприбывшихъ болѣе 4 мѣсяцовъ по переводамъ изъ одного полка въ другой, и опредѣленныхъ изъ отставокъ, если не будетъ законныхъ причинъ, препятствовавшихъ ихъ прибытію, представлять по истеченіи 4-мѣсячнаго срока къ исключенію изъ службы; послѣ чего дѣлать распоряженіе объ отысканіи ихъ и преданіи Военному суду.

Нынѣ Государь Императоръ, по отдаленности Сибирскаго края, принимая въ уваженіе, что къ переѣзду Офицеровъ, переводимыхъ въ Сибирскій Отдѣльный Корпусъ, потребно гораздо болѣе времени, нежели для Офицеровъ, переводимыхъ въ прочихъ войскахъ изъ одного полка въ другой, Высочайше повелѣть соизволилъ: какъ для тѣхъ Офицеровъ, кои будутъ переводимы въ Сибирскій Корпусъ изъ отдаленныхъ войскъ, такъ и для тѣхъ, кои должны будутъ слѣдовать по переводамъ изъ сего Корпуса въ дальнія мѣста, опредѣлить на прибытіе къ новымъ командамъ шестимѣсячный срокъ, по прошествіи коего поступать съ ними по указу 16 Октября 1828 года.

О таковой Высочайшей волѣ объявляется

по всему военному вѣдомству, для надлежащаго свѣденія и исполненія.

3194.—Сентября 26. (*) Высочайше утвержденное мнѣніе Государственнаго Совѣта. — *О дозволеніи Казанскому Магистрату избирать 50 депутатовъ изъ мѣщанскаго сословія, для разрѣшенія дѣлъ, подлежащихъ сужденію цѣлаго общества.*

Государственный Совѣтъ въ соединенныхъ Департаментахъ Законовъ и Экономіи и въ Общемъ Собраніи, разсмотрѣвъ докладъ Правительствующаго Сената, о дозволеніи Казанскому Магистрату избирать 50 Депутатовъ изъ мѣщанскаго сословія, для разрѣшенія дѣлъ, подлежащихъ сужденію цѣлаго общества, и признавъ заключеніе Правительствующаго Сената по сему предмету правильнымъ, согласно съ онымъ, положилъ: дозволить при купеческихъ выборахъ въ Казани, подобно существующему въ Москвѣ порядку, избирать 50 человѣкъ Депутатовъ для общественныхъ приговоровъ, съ тѣмъ, что сіи приговоры, яко долженствующіе заступить мѣсто самаго градскаго общества, тогда токмо могутъ имѣть законную силу и быть утверждаемы по принадлежности Городовымъ Магистратомъ, когда будутъ постановляемы съ согласія двухъ третей Депутатовъ. Что же касается до складокъ добровольныхъ, то оныя не иначе должны быть допускаемы, какъ на основаніи указа Правительствующаго Сената Московскому Губернскому Правленію отъ 17 Іюня 1819 и сходственно съ Высочайшимъ указомъ 14 Іюня 1816 годовъ, о добровольныхъ складкахъ между дворянами, то есть, чтобъ добровольныя складки обращаемы были на тѣхъ только, кои изъявятъ на то волю свою собственною подпискою или данною довѣренностію, и чтобъ никто изъ неизъявившихъ желанія не былъ принуждаемъ къ участію въ оныхъ.

Резолюція. Его Императорское Величество воспослѣдовавшее мнѣніе въ Общемъ Собраніи Государственнаго Совѣта, о дозволеніи Казанскому Магистрату избирать 50 Депутатовъ изъ мѣщанскаго сословія, для разрѣшенія дѣлъ подлежащихъ сужденію цѣлаго общества, Высочайше утвердить соизволилъ и повелѣлъ исполнить. *Предсѣдатель Государственнаго Совѣта.*

3195.—Сентября 26. (**) Высочайше утвержденное мнѣніе Государственнаго Совѣта.—*О правилахъ, по коимъ слѣдуетъ поступать съ Евреями, принявшими Христіанскую вѣру, когда никаков Христіанское общество на приписку ихъ въ свое сословіе не изъявитъ согласія.*

Государственный Совѣтъ въ Департаментѣ Законовъ и въ Общемъ Собраніи, разсмотрѣвъ докладъ Правительствующаго Сената по вопросу: какъ поступать съ Евреями, принявшими Христіанскую вѣру, когда никакое Христіанское общество на приписку ихъ въ свое сословіе не изъявитъ согласія, и сообразивъ докладъ сей съ Высочайше конфирмованнымъ мнѣніемъ Государственнаго Совѣта Іюня 11 1828 года, объ отсужденныхъ изъ помѣщичьяго владѣнія людяхъ, въ подобныхъ обстоятельствахъ находившихся, — мнѣніемъ положилъ: въ разрѣшеніе означеннаго вопроса постановить слѣдующее:

1. Дозволить Евреямъ, принявшимъ какое либо Христіанское вѣроисповѣданіе, приписываться, по желанію ихъ, къ градскимъ сословіямъ, хотя бы общества на принятіе ихъ и не изъявили согласія.

2. Къ обществамъ Государственныхъ селеній не приписывать ихъ безъ согласія оныхъ: ибо отъ сего крестьяне могутъ потерпѣть стѣсненіе въ землѣ и угодьяхъ; но если бы Начальство казенныхъ селеній удостовѣрилось,

(*) Распубликовано Сенатомъ 30 Октября. (**) Распубликовано Сенатомъ 21 Октября.

что за надѣленіемъ крестьянъ какого либо селенія узаконенною пропорціею, остается достаточное количество удобной земли и для изъявившаго желаніе водвориться въ оном, то о приписк и поселеніи его дѣлать надлежащее распоряженіе.

3. Когда симъ приписаннымъ къ городскимъ обществамъ или къ Государственнымъ селеніямъ кончатся установленные въ законахъ льготные сроки, то они обязаны платежъ Государственныхъ податей производить лично за себя и лично въ томъ отвѣтствовать, и

4. На семъ основаніи поступить и съ принявшими изъ Евреевъ Христіанскую вѣру: Иваномъ Надненскимъ и Юліаномъ Августовскимъ, желающими вступить въ Гродненское мѣщанское общество.

Резолюція. Его Императорское Величество воспослѣдовавшее мнѣніе въ Общемъ Собраніи Государственнаго Совѣта, по вопросу: какъ поступать съ Евреями, принявшими Христіанскую вѣру, когда никакое Христіанское общество на приписку ихъ въ свое сословіе не изъявитъ согласія? Высочайше утвердить соизволилъ и повелѣлъ исполнить. *Предсѣдатель Государственнаго Совѣта.*

3196. — Сентября 26. Именный, объявленный въ приказѣ Управляющаго Главнымъ Штабомъ.—*О требованіи Корпуснымъ Командирамъ утраченныхъ на войнѣ вещей и оружія вновь безъ промедленія.*

Высочайшимъ указомъ, даннымъ бывшей Государственной Военной Коллегіи въ 6 день Маія 1808 года, повелѣно, чтобы о пополненіи утраченныхъ въ дѣлахъ съ непріятелемъ вещей дѣлаемо было отъ полковъ, куда слѣдуетъ, представленіе, съ достовѣрными свидѣтельствами объ утратѣ сихъ вещей, не позже, какъ въ продолженіе двухъ мѣсяцевъ; по прошествіи же сего времени, отпуска вещей не дѣлать, а производить построеніе оныхъ на счетъ Дивизіонныхъ Начальниковъ и Полковыхъ Командировъ.

Нынѣ Государь Императоръ Высочайше повелѣть соизволилъ: чтобы требованіе отъ Артиллерійскаго и Коммиссаріатскаго вѣдомства вещей и оружія, въ пополненіе утраченныхъ на войнѣ, производимо было Гг. Корпусными Командирами, по удостовѣренію существенной въ томъ надобности и правильности отнесенія утраты таковой на счетъ казны по существующимъ на сей предметъ постановленіямъ, наблюдая притомъ, чтобы упомянутое требованіе вещей и оружія дѣлаемо было безъ промедленія.

О таковомъ Высочайшемъ повелѣніи я объявляю по Арміи и Военному вѣдомству, къ надлежащему и точному исполненію.

3197. — Сентября 26. (*) Высочайше утвержденное мнѣніе Государственнаго Совѣта.—*О мѣрахъ къ прегражденію Казначеямъ способовъ входить въ обороты съ частными людьми отдачею казенныхъ денегъ подъ видомъ своей собственности.*

Государственный Совѣтъ въ соединенныхъ Департаментахъ: Законовъ и Экономіи и въ Общемъ Собраніи, разсмотрѣвъ мнѣніе Министра Финансовъ о мѣрахъ къ прегражденію Казначеямъ способовъ входить въ обороты съ частными людьми отдачею казенныхъ денегъ подъ видомъ своей собственности, — призналъ мнѣніе сіе основательнымъ и полезнымъ, и согласно съ онымъ, положилъ: въ вящшее охраненіе казенныхъ суммъ отъ расхищеній, постановить слѣдующее: 1) Казначеи, во все время нахожденія ихъ въ сихъ должностяхъ, не могутъ производить ни денежныхъ ссудъ, ни передачи другимъ лицамъ недвижимыхъ имѣній, имъ принадлежащихъ, иначе, какъ актами, закономъ установленными и съ разрѣшенія Казенныхъ Палатъ. 2) Въ случаѣ

(*) Распубликовано Сенатомъ 18 Октября.

открывшагося какого либо на Казначеѣ начета, во-первыхъ: всякая сдѣлка, не въ семъ порядкѣ учиненная, признается ничтожною и подвергаетъ отвѣтственности какъ лично, такъ и имуществомъ не токмо Казначея, но и лице, оную съ нимъ совершившее, а посему во-вторыхъ, данныя Казначеемъ деньги въ заемъ, взыскиваются съ должника вдвое; въ-третьихъ, переданное имѣніе возвращается и поступаетъ на пополненіе казеннаго взысканія, и въ-четвертыхъ, виновные подвергаются суду, какъ похитители казенной собственности. 3) Министръ Финансовъ имѣетъ снабдить Казенныя Палаты наставленіемъ, какого рода осторожности должны онѣ наблюдать при вышеозначенныхъ разрѣшеніяхъ Казначеямъ на продажу недвижимыхъ имѣній и отдачу въ ссуду частнымъ лицамъ собственныхъ своихъ капиталовъ и въ какой формѣ разрѣшенія сіи должны быть составляемы.

Резолюція. Быть посему, щитая закономъ для Казначеевъ всѣхъ мѣстъ и вѣдомствъ.

3198. — Сентября 26. Именный, объявленный въ приказѣ Управляющаго Главнымъ Штабомъ.—*О распоряженіяхъ по случаю перечисленія 4 Гусарской Дивизіи въ составъ 4 Пѣхотнаго Корпуса.*

Государь Императоръ, по случаю причисленія 4-й Гусарской Дивизіи въ составъ 4 Пѣхотнаго Корпуса, Высочайше повелѣть соизволилъ:

1. Полки 2 Кирасирской Дивизіи и принадлежащія къ оной Конно - Артиллерійскія роты No 11 и 12, и 1 баталіонъ 7 Фурштатской бригады, перечислить въ составъ войскъ Военнаго Поселенія.

2. Составъ 2 Своднаго Резервнаго Кавалерійскаго Корпуса упразднить.

3. Всѣхъ Чиновниковъ, составлявшихъ Штабъ сего Своднаго Корпуса, отправить въ городъ Чугуевъ, въ составъ Корпуснаго Штаба Поселеннаго 2 Резервнаго Кавалерійскаго Корпуса.

О таковомъ Высочайшемъ повелѣніи, объявляя по Военному вѣдомству къ исполненію, дѣлаю извѣстнымъ, что дальнѣйшее по сему распоряженіе будетъ сдѣлано отъ Главнаго Штаба Его Императорскаго Величества по Военному Поселенію.

3199. — Сентября. 27 Именный, объявленный въ приказѣ Управляющаго Главнымъ Штабомъ,—съ приложеніемъ Высочайше утвержденнаго 20 Сентября росписанія Отдѣльнаго Корпуса Внутренней Стражи.

Государь Императоръ, утвердивъ прилагаемое при семъ новое росписаніе Отдѣльнаго Корпуса Внутренней Стражи, съ раздѣленіемъ онаго на 9 округовъ, Высочайше повелѣть соизволилъ:

1. Званіе Бригадныхъ Начальниковъ въ Корпусѣ Внутренней Стражи, положенныхъ по Высочайше утвержденному въ 20 день Февраля 1818 года росписанію, упразднить, а потому Баталіонным Командирамъ состоять уже въ непосредственномъ начальствѣ Окружныхъ Генераловъ, коимъ въ помощь, сверхъ находящихся при нихъ по положенію чиновъ, опредѣлить каждому по одному Штабъ-Офицеру въ качествѣ Начальниковъ Штаба округа.

2. Архангелогородскій и Казанскій Гарнизонные полки расформировавъ на баталіоны, изъ коихъ оные нынѣ составлены, имѣть каждый изъ сихъ баталіоновъ отдѣльно, на томъ самомъ содержаніи, на какомъ доныне находились, и поручить ихъ въ командованіе нынѣшнимъ ихъ Баталіонным Командирамъ; Командирамъ же сихъ полковъ послѣдуетъ особое назначеніе.

II 3. Астраханскій и Уфимскій Внутреніе Гарнизонные баталіоны съ подвѣдомственными имъ Жандармскими, Инвалидными и Этапными командами, исключивъ изъ Корпуса Внутренней Стражи, причислить: первый къ Кавказскому Отдѣльному Корпусу, съ наиме-

нованіемъ Линѣйнымъ Кавказскимъ баталіономъ No 9-го, а послѣдній къ Оренбургскому Корпусу, съ наименованіемъ Линѣйнымъ Оренбургскимъ баталіономъ No 16, и оставить ихъ при тѣхъ обязанностяхъ, кои до сего на нихъ лежали, равно на прежнемъ содержаніи, кромѣ обмундированія и оружейной аммуниціи, которая имъ присвоивается наравнѣ съ прочими Линѣйными баталіонами Кавказскаго и Оренбургскаго Корпусовъ.

О таковой Высочайшей волѣ объявляется по всему Военному вѣдомству, для свѣденія и надлежащаго исполненія.

Росписаніе Отдѣльнаго Корпуса Внутренней Стражи, съ раздѣленіемъ онаго на 9-ть Округовъ.

Нумера Округовъ, составъ оныхъ, окружныя квартиры и какія нумера присвоиваются баталіонамъ на киверахъ, гренадахъ и крышкахъ патронныхъ суммъ.

1 Округъ, окружн. кварт. г. Рига.

Санктпетербургскій Внутренній Гарнизонный баталіонъ No 1; Ревельскій 2, Псковскій 3, Митавскій 4, Рижскій 5, Аренсбургскій 6.

2 Округъ, кварт. г. Ярославль.

Новгородскій No 7, Тверскій 8, Ярославскій 9, Владимірскій 10, Костромскій 11, Вологодскій 12.

3 Округъ, кварт. г. Петрозаводскъ.

Свеаборгскій No 13, Выборгскій 14, Петрозаводскій 15, 1-й Архангелогородскій 16, 2 Архангелогородскій 17, 3 Архангелогородскій 18.

4 Округъ, кварт. г. Казань.

Нижегородскій No 19, 1-й Казанскій 20, 2 Казанскій 21, Симбирскій 22, Вятскій 23, Пермскій 24.

5 Округъ, кварт. г. Тамбовъ.

Пензенскій No 25, Саратовскій 26, Тамбовскій 27, Воронежскій 28, Орловскій 29, Тульскій 30.

6 Округъ, кварт. г. Калуга.

Витебскій No 31, Смоленскій 32, Могилевскій 33, Калужскій 34, Московскій 35, Рязанскій 36.

7 Округъ, кварт. г. Кіевъ.

Житомирскій No 37, Кіевскій 38, Черниговскій 39, Полтавскій 40, Харьковскій 41, Курскій 42.

8 Округъ, кварт. г. Херсонъ.

Екатеринославскій No 43, Херсонскій 44, Таврическій 45, Кишиневскій 46, Каменецъ-Подольскій 47.

9 Округъ, кварт. г. Гродно.

Бѣлостокскій No 48, Гродненскій 49, Виленскій 50, Минскій 51.

3200. — Сентября 28 (*). Высочайше утвержденное мнѣніе Государственнаго Совѣта. — *О заниманіи мѣста Предсѣдателя Экспедиціи Суда и Расправы Верховнаго Грузинскаго Правительства старшему изъ Россійскихъ Совѣтниковъ оной Экспедиціи, въ случаѣ поданнаго на Предсѣдателя подозрѣнія отъ тяжущихся сторонъ.*

Государственный Совѣтъ въ соединенныхъ Департаментахъ Законовъ и Экономіи и въ Общемъ Собраніи, разсмотрѣвъ докладъ Правительствующаго Сената о томъ, чтобы мѣсто Предсѣдателя Верховнаго Грузинскаго Правительства Экспедиціи Суда и Расправы, за объявленнымъ на него подозрѣніемъ, занималъ старшій изъ Россійскихъ Совѣтниковъ, и найдя причины, уваженныя Правительствующимъ Сенатомъ, въ представленіи Тифлисскаго Военнаго Губернатора основательными, сообразно заключенію его, положилъ: въ случаѣ устраненія Начальника Экспедиціи Суда и Расправы Верховнаго Грузинскаго Правительства отъ присутствія, по дѣлу поданнымъ на него подозрѣніемъ тяжущагося или подсудимаго, мѣсто Предсѣдателя при рѣшеніи сего дѣла занимать старшему изъ Россійскихъ Совѣтниковъ, въ Экспедиціи находящихся.

(*) Распубликовано Сенатомъ 30 Октября.

Резолюція. Его Императорское Величество воспослѣдовавшее мнѣніе въ Общемъ Собраніи Государственнаго Совѣта о томъ, чтобы въ случаѣ устраненія Предсѣдателя Экспедиціи Суда и Расправы Верховнаго Грузинскаго Правительства отъ присутствія по дѣлу, поданнымъ на него подозрѣніемъ тяжущагося или подсудимаго, мѣсто Предсѣдателя при рѣшеніи сего дѣла, занималъ старшій изъ Россійскихъ Совѣтниковъ, въ Экспедиціи находящихся, Высочайше утвердить соизволилъ и повелѣлъ исполнить. *Предсѣдатель Государственнаго Совѣта.*

3201. — Сентября 30. Именный, объявленный Управляющему Военнымъ Министерствомъ, Дежурнымъ Генераломъ Главнаго Штаба. — *Объ уничтоженіи Лейбъ-Гвардіи въ Конно-Піонерномъ эскадронѣ званія Берейтера, и о назначеніи въ замѣнъ того Квартирмейстера.*

Государь Императоръ, соглашаясь съ предположеніемъ Его Императорскаго Высочества Генералъ-Инспектора по Инженерной части, изъявилъ Высочайшее соизволеніе на уничтоженіе Лейбъ Гвардіи въ Конно-Піонерномъ эскадронѣ званія Берейтора, съ тѣмъ, чтобы вмѣсто онаго имѣть по штату Квартирмейстра, съ производствомъ ему жалованья наравнѣ съ Квартирмистромъ Лейбъ-Гвардіи Сапернаго баталіона и прочаго по чину довольствія. Равномѣрно Его Величество соизволилъ утвердить представленіе Его Высочества и о переименованіи въ Квартирмейстры Лейбъ-Гвардіи Конно-Піонернаго эскадрона, состоящаго въ семъ эскадронѣ Берейторомъ 12 класса Жукова.

О таковомъ Высочайшемъ соизволеніи допося Вашему Сіятельству, для зависящаго распоряженія по Военному Министерству, имѣю честь присовокупить, что объ ономъ нынѣ же донесено и Его Императорскому Высочеству, Генералъ-Инспектору по Инженерной части.

3202. — Октября 1. Именный, объявленный Сенату Министромъ Внутреннихъ дѣлъ. — *О производствѣ жалованья Коммиссару Редутскаго Карантина по 700 руб. въ годъ.*

Его Императорское Величество, по представленію Управляющаго Министерствомъ Внутреннихъ дѣлъ и по положенію Комитета Гг. Министровъ, Высочайше повелѣть соизволилъ: Коммиссару учрежденнаго на земляхъ Войска Черноморскаго Карантина, подъ именемъ Редутскаго, производить жалованья въ годъ по 700 рублей ассигнаціями изъ Государственнаго Казначейства, удовлетворя онымъ состоящаго тамо въ сей должности Есаула Филоновича съ 3 Марта прошлаго 1828 года, то есть, со дня опредѣленія его къ оной.

О таковомъ послѣдовавшемъ 1 сего Октября Высочайшемъ Его Императорскаго Величества повелѣніи, сообщивъ къ надлежащему исполненію Г-ну Начальнику Кавказской Области, я честь имѣю донесть объ ономъ Правительствующему Сенату для свѣденія.

3203. — Октября 1. Высочайше утвержденное положеніе Комитета Министровъ, прописанное въ указѣ Сената Октября 22. — *Объ учрежденіи въ городѣ Тулѣ компаніи для выработыванія сахара изъ свекловицы.*

Правительствующій Сенатъ слушали: *во-первыхъ*, рапортъ Г. Министра Внутреннихъ дѣлъ, въ которомъ изъясняетъ: что Исправлявшій должность Тульскаго Гражданскаго Губернатора, въ Августѣ мѣсяцѣ сего года, представилъ Министерству Внутреннихъ дѣлъ о желаніи нѣкоторыхъ тамошнихъ помѣщиковъ учредить въ городѣ Тулѣ компанію, для добыванія сахара изъ свекловицы. Онъ препроводилъ при семъ проектъ Устава компаніи, подписанный основателями ея въ числѣ 14-ти человѣкъ, совокупно съ просьбою одного изъ нихъ, отставнаго Полковника Гамалея, кото-

рый отъ имени прочихъ просилъ исходатайствовать на сіе учрежденіе Высочайшее соизволеніе. Министерство Внутреннихъ дѣлъ, по разсмотрѣніи сего предположенія компаніи, найдя оное полезнымъ, и признавая, что составленный основателями ея проектъ Устава, незаключающій въ себѣ ничего несогласнаго съ законами, можетъ относиться къ разуму Высочайшаго Манифеста 1-го Генваря 1807 года, о составленіи особыхъ компаній по участкамъ, представляло о всемъ томъ Комитету Гг. Министровъ, который по журналу 31-го Августа сего года положилъ: дозволить учредить означенную компанію на основаніи правилъ, въ представленномъ отъ нея проектѣ Устава изложенныхъ, съ тѣмъ, чтобы оная вообще въ дѣйствіяхъ своихъ наблюдала какъ изданныя доселѣ, такъ и впредь издаваемыя узаконенія, и чтобъ сей компаніи поставлено было въ обязанность: 1-е, если она намѣрена будетъ на заводахъ своихъ выдѣлывать изъ свеклосахарныхъ остатковъ и продавать чистый спиртъ, или въ приготовленіяхъ; то предварительно испрашивала бы на то дозволенія, на точномъ основаніи мнѣнія Государственнаго Совѣта, 23 Февраля 1811 года Высочайше утвержденнаго; и 2-е, чтобы она употребляла печать безъ Государственнаго герба, и какъ за корреспонденцію свою, такъ и за всѣ пересылки чрезъ почту платила установленныя вѣсовыя и страховыя деньги. На сіе положеніе Комитета послѣдовало 1-го сего Октября Высочайшее Государя Императора утвержденіе. Донося о семъ Правительствующему Сенату, и представляя въ подлинникѣ возвращенный ему изъ Комитета Гг. Министровъ проектъ Устава компаніи, подписанный ея основателями, проситъ относительно учрежденія упомянутой компаніи и утвержденія Устава ея, дать кому слѣдуетъ надлежащія предписанія, и *во-вторыхъ*, представленный при семъ рапортѣ проектъ Устава компаніи. Приказали: о семъ Высочайше утвержденномъ положеніи Комитета Гг. Министровъ, касательно учрежденія въ городѣ Тулѣ компаніи для добыванія сахара изъ свекловицы и утвержденіи Устава ея, съ препровожденіемъ печатныхъ экземпляровъ онаго Устава, дать знать указами, Г. Министру Внутреннихъ дѣлъ, также и прочимъ Гг. Министрамъ, Военнымъ Генералъ-Губернаторамъ, Военнымъ Губернаторамъ управляющимъ гражданскою частію, Генералъ-Губернаторамъ и Градоначальникамъ, Губернскимъ и Областнымъ Правленіямъ и Правительствамъ, Войсковымъ Канцеляріямъ и Присутственнымъ мѣстамъ; а въ Святѣйшій Правительствующій Синодъ, во всѣ Департаменты Правительствующаго Сената и Общія оныхъ Собранія, сообщить вѣденія.

Проектъ компаніи для выработыванія сахара изъ свекловицы, учреждаемой въ г. Тулѣ.

О Тульской компаніи для выработыванія сахара изъ свекловицы.

Предварительныя разсужденія. Чрезмѣрно низкія цѣны на земледѣльческія произведенія съ каждымъ годомъ отнимаютъ у помѣщиковъ способы довольства, приводятъ ихъ хозяйствъ въ совершенный упадокъ и едва уплачиваютъ трудъ бѣднаго хлѣбопашца. Сіи обстоятельства побудили многихъ владѣльцевъ изыскивать новыя средства къ улучшенію своего состоянія. Самое удобное и нетребующее большихъ предварительныхъ издержекъ состоитъ въ выработыванін сахара изъ свекловицы. По увѣренію нѣкоторыхъ извѣстныхъ своею честностію и правдолюбіемъ помѣщиковъ десятина свекловицы, превращенной въ сахаръ, можетъ дать доходу отъ 600 до 1000 руб. Когда мы сравнимъ сіи выгоды съ доходомъ нашихъ хлѣбныхъ десятинъ, изъ коихъ лучшая не дастъ 120 руб., то оные покажутся невѣроятными и должны заставить

каждаго изъ насъ лучше ознакомиться съ симъ предметомъ. — Для достиженія сей цѣли составляется въ городѣ Тулѣ Компанія, которая предполагаетъ по Коммерческому расчету воздѣлывать свекловицу и вырабатывать изъ оной сахаръ. Такимъ образомъ сія важная отрасль народной промышлености будетъ наконецъ приведена въ извѣстность обнародованіемъ отчетовъ Тульской Компаніи. Мы не должны удивляться, почему въ другихъ Европейскихъ Государствахъ не распространяются еще гораздо болѣе свекловично-сахарныя заведенія. Тамъ все дороже нашего: и земля, и работа и строенія, а сахаръ несравненно дешевле, и потому въ сихъ странахъ есть другія произведенія, доставляющія земледѣльцу таковыя же выгоды. — Но не смотря на сіи естественныя препятствія, Французскіе статистики утверждаютъ, что чрезъ пять лѣтъ не будетъ уже ввозиться во Францію ни одного фунта колоніяльнаго сахару. Въ Россіи же выгоды свекловично-сахарныхъ заводовъ безчисленны; упомянемъ только о нѣкоторыхъ: 1-е, кромѣ денежной прибыли, оными доставляемой, мы, безъ всякихъ особенныхъ издержекъ, имѣя въ листьяхъ и выжимкахъ свекловицы прибавочный кормъ, можемъ улучшить содержаніе скота, и перейдя самымъ нечувствительнымъ образомъ отъ трехъ-польнаго къ плодо-перемѣнное хозяйство, сравнимся и въ семъ предметѣ съ прочими образованными Государствами; 2-е, съ засѣваніемъ большаго количества земли свекловицею, хлѣбныя поля уменшатся и зерновый хлѣбъ непремѣнно поднимется въ своей цѣнѣ, а съ улучшеніемъ всего хозяйства и полученіемъ большихъ доходовъ съ земли, деревни вздорожаютъ и будутъ легче оплачивать долги помѣщиковъ, и 3-е, множество бѣдныхъ людей получатъ отъ сихъ заведеній за легкій трудъ пропитаніе и довольство, особливо въ большихъ городахъ, близъ коихъ вѣроятно оные заводы будутъ преимущественно учреждаемы, и которые обыкновенно заключаютъ въ себѣ значительный классъ людей, питающихся скудною поденщиною и милостынею.

Уставъ Компаніи для вырабошыванія сахара изъ свекловицы.

Гл. I. — *О цѣли и средствахъ Компаніи.*

§ 1. Цѣль Компаніи состоитъ въ томъ, чтобы показать помѣщикамъ на опытѣ, сколь выгодно въ Россіи обработываніе сахара изъ свекловицы, и поощрить ихъ къ размноженію свекловично-сахарныхъ заведеній.

§ 2. Она именуется: Тульская Компанія для выработыванія сахара изъ свекловицы.

§ 3. Средства, коими Компанія надѣется достигнуть цѣли своей, суть слѣдующія: а) Купить или нанять близъ г. Тулы землю безъ крестьянъ на акціи. б) Выстроить на оной землѣ свекловично-сахарный заводъ и возращать на нѣкоторомъ числѣ десятинъ свекловицу. в) Обучить дворовыхъ людей и крестьянъ акціонерскихъ способу воздѣлывать свекловицу и превращать ее въ сахаръ. г) Способствовать акціонерамъ, желающимъ завести у себя свекловично-сахарный заводъ, доставленіемъ имъ нужныхъ плановъ, наставленій, а если возможно, и машинъ. д) Обнародывать ежегодно отчеты, представляемые собранію всѣхъ акціонеровъ о мѣрахъ, пріемлемыхъ Компаніею для усовершенствованія своего заведенія и о доходахъ, ею получаемыхъ, раздѣляя доходы сіи по числу акцій и оставляя по примѣру прочихъ Компаній, часть оныхъ на усиленіе капитала Компаніи, для распространенія круга ея дѣйствій.

Гл. II. — *О составѣ Компаніи.*

§ 4. Тульская Компанія составляется изъ добровольныхъ вкладчиковъ или акціонеровъ, принадлежащихъ тремъ сословіямъ: Дворянству, Духовенству и первостатейному Купечеству.

§ 5. Каждая акція состоитъ изъ 200 рублей Государственными ассигнаціями.

§ 6. Акцій будетъ только 250, т. е. на 50 тысячъ рублей Г. А., которые составятъ капиталъ Тульской Компаніи.

§ 7. За каждую акцію взносится вся сумма при подпискѣ.

§ 8. Въ теченіи времени, при успѣшномъ ходѣ сего заведенія, Компанія можетъ увеличить кругъ своего дѣйствія покупкою новыхъ имѣній, или наймомъ земель и учрежденіемъ другихъ заводовъ, смотря по обстоятельствамъ, —каждый акціонеръ имѣетъ въ такомъ случаѣ право, если онъ несогласенъ, взять изъ Компаніи, за свою акцію, деньги.

§ 9. Денежныя суммы, какого бы роду ни были, въ Тульскую Компанію поступающія и отъ оборотовъ ея остающіяся по не надобности, отдаются для приращенія процентами въ ссудную казну Воспитательныхъ Домовъ, или Тульскій Приказъ Общественнаго Призрѣнія впредь до востребованія Правленіемъ Компаніи.

§ 10. Желающіе получать акціи, записываются собственноручно, или чрезъ своихъ повѣренныхъ въ заведенную книгу, взнося деньги за желаемое число акцій, каковыхъ каждое лице не можетъ имѣть болѣе 20-ти, или присылаютъ извѣщанія на имя Компаніи съ приложеніемъ надлежащей суммы и съ обозначеніемъ своего званія, имени, фамиліи и мѣстопребыванія, куда надлежитъ отсылать акціи.

§ 11. О времени и мѣстѣ для таковой подписки будетъ объявлено въ публичныхъ вѣдомостяхъ, равно и о разборѣ акцій.

§ 12. Акціи могутъ быть переданы отъ одного лица къ другому изъ вышепомянутыхъ трехъ сословій.

§ 13. Всякая перадача должна быть объявлена Компаніи, какъ отъ передающаго, такъ и получающаго передачу съ присылкою самыхъ акцій, на коихъ или отмѣчается передача, или выдаются акціи на имя новыхъ лицъ.

Гл. III. — *О управленіи Компаніи.*

§ 14. Для управленія дѣлами Компаніи избираются: Предсѣдатель, четыре Совѣтника и Директоръ, который равномѣрно будетъ хозяиномъ свекловично-сахарнаго завода и производителемъ дѣлъ.

§ 15. Въ случаѣ отсутствія Предсѣдателя, Совѣтникъ, имѣющій большее число избирательныхъ голосовъ, заступаетъ его мѣсто.

§ 16. При увеличеніи числа заведеній, долженъ быть назначенъ для каждаго особенный Директоръ; — производителемъ же дѣлъ Компаніи остается Директоръ Тульскаго заведенія.

§ 17. По разборѣ всѣхъ акцій будетъ назначенъ срокъ для перваго собранія акціонеровъ, на коемъ изберутся Члены Правленія.— Неявившійся въ собраніе акціонеръ долженъ быть доволенъ мѣрами, на оном принятыми.— Сіе правило относится и ко всѣмъ будущимъ собраніямъ акціонеровъ.

§ 18. Каждый акціонеръ имѣетъ право быть избранъ въ Предсѣдатели, Совѣтники и Директоры.

§ 19. По избраніи Предсѣдателя и Совѣтниковъ, сіи Члены Правленія предлагаютъ въ Директоры собранію акціонеровъ 4-хъ кандидатовъ, извѣстныхъ по своимъ свѣденіямъ въ хозяйствѣ, и собраніе избираетъ одного изъ нихъ записками.

§ 20. Члены Правленія избираются посредствомъ запечатанныхъ записокъ, на коихъ выписываются каждымъ акціонеровъ имена избираемыхъ.

§ 21. Директоръ долженъ быть избранъ на 3 года, а прочіе Члены избираются ежегодно и продолжаютъ свое служеніе уже по собственному желанію, когда будутъ выбраны и на другой годъ.

§ 22. Въ случаѣ нерадивости, или упущеній по заводу, Правленіе предлагаетъ собранію акціонеровъ о смѣнѣ Директора немедленно.

§ 23. Собраніе акціонеровъ утверждаетъ, или перемѣняетъ представленный ему Правлені-

емъ проэктъ годовыхъ издержекъ и годоваго хода заведенія.

Гл. IV.—*О правахъ и обязанностяхъ Правленія Компаніи.*

§ 24. Члены Правленія Компаніи, образовавъ всѣ части управленія, съ согласія собранія акціонеровъ, относительно покупки, или найма земли, устроенія завода, назначенія сѣвооборота, письмоводства, отчетности и проч: наблюдаютъ за исправнымъ исполненіемъ всего вышеписаннаго.

§ 25. Директоръ завода распоряжается всѣми частями хозяйства во всемъ пространствѣ онаго по данному плану и предлагаетъ Правленію о всѣхъ мѣрахъ, служащихъ къ пользѣ Компаніи.

§ 26. Дѣла Компаніи разрѣшаются большинствомъ голосовъ какъ въ собраніи акціонеровъ, равномѣрно и въ Правленіи.

§ 27. Члены Правленія имѣютъ по одному голосу, Предсѣдатель же два голоса: предъидущій и заключительный.

§ 28. Директоръ хозяинъ, имѣющій попеченіе о пашнѣ, заводѣ и дѣлахъ Правленія, получаетъ приличное содержаніе.

§ 29. Правленіе пріискиваетъ или утверждаетъ по выбору Директора: мастера, Бухгалтера и другихъ людей, необходимыхъ для заведенія.

§ 30. Правленіе распоряжается покупкою нужныхъ для заведенія предметовъ и продажею онаго произведеній.

§ 31. Правленіе принимаетъ опредѣленное число учениковъ съ содержаніемъ помѣщиковъ, но безъ всякой платы за ученіе, отдавая въ семъ случаѣ преимущество тѣмъ изъ акціонеровъ, которые прежде вступили въ Компанію.

§ 32. Члены Правленія избираютъ одного между собою Казначеемъ, который ежемѣсячно отдаетъ Правленію отчетъ въ деньгахъ. Въ растратѣ же собственности Компаніи, отвѣчаютъ всѣ Члены Правленія своимъ имуществомъ.

Гл. V.—*О собраніяхъ Правленія Компаніи.*

§ 33. Предсѣдатель обвѣщаетъ Членовъ Правленія, когда и въ какой день собраться для совѣщанія о дѣлахъ Компаніи.

§ 34. По окончаніи каждаго засѣданія Члены Правленія подписываютъ журналъ о дѣлахъ обсужденныхъ.

§ 35. Безъ подписи 4-хъ Членовъ Правленія, ни какая мѣра не можетъ быть приведена въ дѣйствіе.

§ 36. Правленіе можетъ приглашать во всякое время года наличныхъ акціонеровъ въ чрезвычайное собраніе, для разрѣшенія какихъ либо важныхъ дѣлъ, требующихъ поспѣшности, и коихъ Правленіе само рѣшить не можетъ.

§ 37. Въ началѣ каждаго года бываетъ общее собраніе акціонеровъ для выбора Членовъ Правленія, выслушанія отчетовъ, утвержденія проэкта, издержекъ и проч.

§ 38. Каждый акціонеръ имѣетъ право присутствовать въ общихъ собраніяхъ акціонеровъ и подавать въ Правленіе Компаніи свои письменныя мнѣнія о всѣхъ предметахъ, клонящихся къ процвѣтанію Компаніи. — Правленіе, находя сіи мнѣнія полезными, предлагаетъ объ оныхъ собранію акціонеровъ, или приводитъ само въ исполненіе.

§ 39. Правомъ голоса при избраніи Членовъ Правленія и прочихъ разсужденіяхъ, пользуется каждый акціонеръ, не смотря на число акцій.

Гл. VI.—*О годовыхъ отчетахъ и раздѣлахъ прибыли.*

§ 40. Въ собраніи акціонеровъ отдается отчетъ о издержкахъ, доходахъ и о слѣдуемой на каждую акцію прибыли; сей отчетъ остается въ теченіи 2-хъ недѣль открытымъ въ домѣ Компаніи.

*

§ 41. Назначенный участокъ прибыли, получаютъ или сами акціонеры, или ихъ повѣренные.

ГЛ. VII.—*О правахъ, обществу присвоенныхъ.*

§ 42. Тульская Компанія учреждается на 25-ть лѣтъ, и можетъ продолжаться по большинству голосовъ.

§ 43. Всѣ Правительственныя мѣста и лица, равно и Полиція, обязаны оказывать помощь Правленію Компаніи во всѣхъ его законныхъ требованіяхъ.

§ 44. Компанія имѣетъ собственную печать.

§ 45. Правленію Компаніи предоставляется право дѣлать, съ согласія собранія акціонеровъ, нѣкоторыя измѣненія въ правилахъ сего Устава, или присовокуплять къ оному новыя статьи.

§ 46. Всякое имѣніе, Компаніею пріобрѣтаемое, написывается въ купчей крѣпости на ея имя; по истеченіи срока, назначеннаго для существованія Компаніи, если оная не возобновится, или въ случаѣ ея уничтоженія по какимъ либо обстоятельствамъ, имѣніе ея продается съ аукціоннаго торга въ Тулѣ, или Москвѣ и вырученныя деньги раздѣляются между акціонерами по числу акцій.

3204.—Октября 1. (*) Высочайше утвержденное положеніе Комитета Министровъ. — *О увеличеніи платы Приказамъ Общественнаго Призрѣнія за леченіе въ больницахъ ихъ вѣденія нижнихъ Почтовыхъ служителей.*

Въ засѣданіе 10 Сентября слушана записка Главноначальствующаго надъ Почтовымъ Департаментомъ, отъ 4 Сентября за No 20, (по Почт. Департ.), внесенная въ журналѣ Комитета подъ No 1700-мъ, о увеличеніи платы Приказамъ Общественнаго Призрѣнія за леченіе въ больницахъ ихъ вѣденія нижнихъ Почтовыхъ служителей.

Комитетъ, по разсмотрѣніи сего представленія, полагалъ: платежъ за леченіе нижнихъ Почтовыхъ служителей въ больницахъ вѣдомства Приказовъ Общественнаго Призрѣнія и за погребеніе умершихъ производить въ томъ самомъ количествѣ, какъ производится оный за больныхъ военно-служителей, т. е. по установляемымъ ежегодно для Военнаго вѣдомства цѣнамъ, относя издержку сію на счетъ остатковъ по Почтовому вѣдомству; но требуемыхъ Министерствомъ Внутреннихъ дѣлъ сверхъ того на медикаменты для каждаго больнаго по 10 к. въ день не производить, ибо и Военное вѣдомство денегъ таковыхъ за больныхъ военно-служителей не платитъ.

Въ засѣданіе 10 Октября объявлено Комитету, что Государь Императоръ положеніе Комитета Высочайше утвердить соизволилъ.

3205.—Октября 1 (**) Высочайше утвержденное положеніе Комитета Министровъ. — *О дозволеніи принимать однодворцевъ и казенныхъ крестьянъ въ Кавказскіе Линѣйные казаки безъ увольнительныхъ отъ мірскихъ обществъ свидѣтельствъ.*

Въ засѣданіе 3 Сентября слушана записка Министра Финансовъ, отъ 28 Августа за No 3639, (по Департ. Госуд. Имущ.), внесенная въ журналѣ Комитета подъ No 1672, о дозволеніи принимать однодворцевъ и казенныхъ крестьянъ въ Кавказскіе Линѣйные казаки безъ согласія мірскихъ обществъ. Комитетъ, руководствуясь Высочайшимъ Его Императорскаго Величества повелѣніемъ, чтобы однодворцамъ и казеннымъ крестьянамъ, кои пожелаютъ причислиться въ казачьи полки на Кавказской линіи, не возбранять сего и зачислять ихъ въ Линѣйные казаки, полагалъ: разрѣшить Начальника Кавказской Области, принимать какъ тамошнихъ, такъ и другихъ Губерній од-

(*) Распубликовано отъ Сената 28 Октября. (**) Распубликовано отъ Сената 1 Ноября.

подворцевъ и казенныхъ крестьянъ, по желаніямъ ихъ на Кавказскіе Линѣйные казаки безъ представленія ими на сіе увольнительныхъ свидѣтельствъ отъ мірскихъ обществъ, по однимъ плакатнымъ паспортамъ, и таковый пріемъ сихъ людей продолжать до того времени, пока тамошнее Военное Начальство признаетъ сіе нужнымъ; для облегченія же обществъ, къ коимъ они принадлежатъ, всѣхъ тѣхъ однодворцевъ и казенныхъ крестьянъ, которые поступятъ въ казаки, исключить изъ подушнаго оклада. Въ засѣданіе 1-го Октября объявлено Комитету, что Государь Императоръ положеніе Комитета Высочайше утвердить соизволилъ.

3206.—Октября 1. Высочайше утвержденный штатъ Дирекціи Императорскихъ Санктпетербургскихъ Театровъ.

(См. въ конецъ Тома.)

3207.—Октября 1. Высочайше утвержденное положеніе Комитета Министровъ. —*О правахъ иностронцевъ, состоящихъ въ Россійской службѣ, на полученіе пенсій и единовременныхъ пособій по Уставу 6 Декабря 1827 года.*

Въ засѣданіе 10 Сентября слушана записка Совѣта Путей Сообщенія, отъ 14 Августа за No 869, (по Дежурству), внесенная въ журналѣ Комитета подъ 1695, о разрѣшеніи недоразумѣній о правахъ иностранцевъ, состоявшихъ въ Россійской службѣ, на полученіи пенсій и единовременныхъ пособій по Уставу 6 Декабря 1827 года.

Комитетъ, по разсмотрѣніи сего представленія, находитъ, что состоящіе въ Россійской службѣ иностранцы, хотя бы не принимали присяги на подданство Россіи, или приняли оную послѣ вступленія въ нашу службу, равно и семейства ихъ не должны лишаться права на пенсіи и единовременное пособіе по Уставу 6 Декабря 1827 года, если при вызовѣ, или принятіи ихъ въ Россійскую службу не было заключено съ ними особенныхъ по сему предмету условій; если же были постановлены съ ними таковыя условія, то надлежитъ поступать на основаніи сихъ условій; но могутъ ли условія сіи быть соглашены съ общими правилами о пенсіяхъ и единовременномъ пособіи, и въ какой именно мѣрѣ, на сіе общаго разрѣшенія постановить нельзя, не имѣя въ виду самыхъ условій, на коихъ иностранцы тѣ принимаемы были въ нашу службу. По сему Комитетъ полагаетъ: предоставить Главному Управленію Путей Сообщенія о каждомъ таковомъ иностранцѣ, или семействѣ его, входить въ Комитетъ Министровъ съ особымъ представленіемъ, излагая въ ономъ, какъ условія, съ нимъ заключенныя, такъ и мнѣніе о правахъ сего Чиновника, или его семейства, на пенсію и единовременное пособіе.

Въ засѣданіе 1 Октября объявлено Комитету, что Государь Императоръ положеніе Комитета Высочайше утвердить соизволилъ.

3208.—Октября 1. Высочайше утвержденное положеніе Комитета Министровъ, прописанное въ указѣ Сената Ноября 11.—*О приглашеніи къ сужденію отставныхъ чиновниковъ развратнаго поведенія въ тѣхъ Губерніяхъ, гдѣ нѣтъ Дворянскихъ Предводителей, старшаго изъ Предсѣдателей Палатъ, а въ Сибирскихъ Губерніяхъ Предсѣдателей Губернскаго Суда.*

Правительствующій Сенатъ слушали рапортъ Г. Министра Внутреннихъ дѣлъ, что послѣ объявленнаго въ минувшемъ Августѣ мѣсяцѣ цыркулярно всѣмъ Гражданскимъ Губернаторамъ Высочайшаго Его Императорскаго Величества повелѣнія, дабы Губернаторы, при конфирмаціи сентенцій объ отставныхъ чиновникахъ развратной жизни, приглашали какъ Губернскаго Предводителя, такъ и Предводителя Дворянства того уѣзда, въ которомъ судимый отставный чиновникъ

пребываніе имѣетъ. Гражданскіе Губернаторы: Архангельскій, Вятскій, Пермскій и въ должности Тобольскаго Статскій Совѣтникъ Нагибинъ вошли въ Министерство Внутреннихъ дѣлъ съ представленіями, въ коихъ объясняя, что въ Губерніяхъ, имъ ввѣренныхъ, нѣтъ Дворянскихъ Предводителей, испрашивали разрѣшенія, кого приглашать къ совѣту при конфирмаціи сентенцій о дурныхъ поступкахъ отставныхъ чиновниковъ? По означеннымъ представленіямъ Г. Управлявшій Министерствомъ Внутреннихъ дѣлъ Тайный Совѣтникъ Энгель вносилъ въ Комитетъ Гг. Министровъ записку, полагая съ своей стороны, дабы къ совѣту при конфирмаціи сентенцій о чиновникахъ развратнаго поведенія, приглашать тамъ, гдѣ нѣтъ Дворянскихъ Предводителей, старшаго изъ Предсѣдателей Палатъ, а въ Сибирскихъ Губерніяхъ Предсѣдателей Губернскаго Правленія. Комитетъ Гг. Министровъ журналомъ, 1 Октября Высочайшаго утвержденія удостоеннымъ, положилъ: заключеніе Управлявшаго Министерствомъ Внутреннихъ дѣлъ утвердить, съ такою только перемѣною, чтобы въ Сибирскихъ Губерніяхъ къ совѣту при конфирмаціи сентенцій о чиновникахъ развратнаго поведенія, приглашаемы были Предсѣдатели не Губернскаго Правленія, а Губернскаго Суда. Объ исполненіи таковаго Высочайше утвержденнаго положенія Комитета Гг. Министровъ, сдѣлавъ надлежащія отношенія къ Гг. Генералъ-Губернаторамъ Восточной и Западной Сибири, и предписанія Гражданскимъ Губернаторамъ: Архангельскому, Вятскому, Пермскому и въ должности Тобольскаго Статскому Совѣтнику Нагибину, онъ Г. Министръ Внутреннихъ дѣлъ о всемъ вышеизъясненномъ доводитъ до свѣденія Правительствующаго Сената. Приказали: о помянутомъ Высочайше утвержденномъ 1 минувшаго Октября положеніи Комитета Гг. Министровъ, для свѣденія и должнаго по оному исполненія, дать знать указами всѣмъ Губернскимъ и Областнымъ Правленіямъ, Правительствамъ, Войсковымъ Канцеляріямъ и Уголовнымъ Палатамъ, также всѣмъ Присутственнымъ мѣстамъ, Гг. Министрамъ, Военнымъ Генералъ-Губернаторамъ, Военнымъ Губернаторамъ, управляющимъ гражданскою частію, Генералъ-Губернаторамъ и Градоначальникамъ; въ Святѣйшій же Правительствующій Синодъ, во всѣ Департаменты Сената и Общія оныхъ Собранія, сообщить вѣденія.

3209.—Октября 2. Высочайше утвержденная записка Исправляющаго должность Государственнаго Контролера.—*О производствѣ ревизіи подлинныхъ книгъ и счетовъ Черноморскаго Управленія за 1828 годъ въ Департаментѣ морскихъ отчетовъ вѣдомства Государственнаго Контроля.*

По докладу Г. Морскаго Министра, Ваше Императорское Величество Высочайше повелѣть соизволили: Казначейскія книги Черноморскаго Управленія 1828 года передать на ревизію во Временную Адмиралтейскую Коммиссію.

Изъ дѣлъ извѣстно: 1) Что не одни Казначейскія книги, но и всѣ вообще счеты Черноморскаго Управленія 1828 года еще не обревизованы. 2) Что во Временной Адмиралтейской Коммиссіи за прежнее до 1828 года время остается нерѣшеныхъ дѣлъ и счетовъ болѣе 17.000.

По симъ уваженіямъ не благоугодно ли будетъ Вашему Императорскому Величеству повелѣть ревизію подлинныхъ книгъ и счетовъ Черноморскаго Управленія за 1828 годъ произвести въ Департаментѣ морскихъ отчетовъ вѣдомства Государственнаго Контроля, поручивъ состоящему при Черноморскомъ Департаментѣ со стороны Государственнаго Контроля Оберъ-Контролеру съ его Помощниками принять отъ Черноморскихъ Экспедицій книги

и счеты съ документами на мѣстѣ, по мѣрѣ пріема доставлять ихъ въ Контрольный Департаментъ морскихъ отчетовъ и въ послѣдствіи имѣть наблюденіе за скорымъ и полнымъ удовлетвореніемъ справокъ, кои по ревизіи окажутся нужными.

Симъ съ одной стороны ускорится ходъ ревизіи по Черноморскому Управленію, съ другой соблюдется въ ревизіи болѣе единообразія, ибо счеты за 1828 годъ Балтійскаго Управленія также ревизуются подъ наблюденіемъ означеннаго Контрольнаго Департамента морскихъ отчетовъ, на общихъ правилахъ; Временная же Адмиралтейская Коммиссія руководствуется облечтительными правилами, установленными для ревизіи за время до 1828 года.

Резолюція. Исполнить.

3210.—Октября 2. (*) Высочайше утвержденное положеніе о второмъ полубатальонѣ Военно-рабочаго No 9-го баталіона. (**)

Указъ, данный Главноуправляющему Путями Сообщенія. Препровождая при семъ утвержденное Мною сего числа Положеніе о второмъ полубатальонѣ Военно-рабочаго баталіона No 9-го, предназначаемомъ для охраненія судоходства по Волгѣ и впадающимъ въ нее рѣкамъ, Повелѣваю Вашему Королевскому Высочеству, привести все въ исполненіе: распоряженіемъ по вѣдомству, Вамъ ввѣренному, и сношеніемъ: съ Управляющимъ Военнымъ Министерствомъ, Министромъ Финансовъ и Начальникомъ Морскаго Штаба Моего, по принадлежности.

Положеніе о второмъ полубатальонѣ Военно-рабочаго No 9-го баталіона.

I. Составъ и содержаніе полубаталіона.

§ 1. Для охраненія купеческихъ судовъ, плавающихъ по Волгѣ, и впадающимъ въ нее рѣкамъ: Окѣ, Сурѣ, Камѣ и Вяткѣ, формируется особая команда.

§ 2. Команда сія составляетъ 2-й полубаталіонъ Военно-рабочаго No 9-го баталіона, и дѣлится на три роты: 4-ю, 5-ю и 6-ю. (1-я рота Военно-рабочаго No 9 баталіона находится при работахъ въ Военномъ поселеніи; 2-я и 3-я роты предоставлены Межевому вѣдомству.)

§ 3. Полубаталіонъ сей, по предназначенію своему, для плаванія по рѣкамъ, распредѣляется на осьмнадцати судахъ, полагая по шести судовъ на каждую роту.

§ 4. 2-й полубаталіонъ Военно-рабочаго No 9-го баталіона, состоитъ въ полной зависимости Главнаго Управленія Путей Сообщенія.

§ 5. Нижніе чины, въ штатѣ означенные, раздѣляются по ротамъ и по судамъ уравнительно.

§ 6. Въ составъ каждой изъ трехъ ротъ назначаются: фельдфебель 1, унтеръ-офицеровъ 6, рядовыхъ 90, барабанщиковъ 2, писарь 1, фельдшеръ 1 и цирюльникъ 1.

§ 7. На каждое судно полагается: унтеръ-офицеръ 1, рядовыхъ 15.

§ 8. На каждомъ суднѣ, въ числѣ нижнихъ чиновъ, должны быть два человѣка, знающіе дѣйствіе изъ орудій.

§ 9. Въ составъ 2-го полубаталіона Военно-рабочаго No 9 баталіона, на основаніи Высочайше конфирмованнаго въ 8 день Декабря 1826 года Положенія о Ластовыхъ Экипажахъ Балтійскаго флота, обращаются двѣ роты 8-го Ластоваго Экипажа, въ полномъ числѣ чиновъ.

§ 10. Роты сіи, съ гардкотами, судами, на коихъ онѣ нынѣ находятся, отчистяются вовсе изъ Морскаго вѣдомства, и поступаютъ въ распоряженіе Главнаго Управленія Путей Сообщенія.

§ 11. Недостающее число чиновъ въ сихъ ротахъ, при перечисленіи ихъ изъ Морскаго вѣдомства, противъ прилагаемаго штата, по-

(*) Распубликовано отъ Сената 13 Ноября.

(**) Штатъ и табель см. въ концѣ Тома.

полняется распоряженіемъ Главнаго Управленія Путей Сообщенія, изъ Военно-рабочихъ баталіоновъ его вѣдомства.

§ 12. Въ послѣдствіи комплектованіе полубаталіона производится на общихъ правилахъ, также по распоряженію Главнаго Управленія Путей Сообщенія.

§ 13. Составъ, содержаніе, обмундированіе и вооруженіе полубаталіона, и снаряженіе судовъ всѣми потребностями, опредѣляются прилагаемыми при семъ: штатомъ, табелью и вѣдомостію.

§ 14. Вся штатная издержка, которая до сего времени требовалась на содержаніе двухъ Ластовыхъ ротъ по Морскому положенію, изъ смѣты Морскаго Министерства исключается.

§ 15. Вся издержка, которая требуется нынѣ на содержаніе полубаталіона, по прилагаемымъ: штату, табели и вѣдомости, вносится ежегодно въ смѣту Главнаго Управленія Путей Сообщенія.

§ 16. Постройка судовъ, ремонтное содержаніе и снабженіе ихъ всѣми потребностями, производятся изъ суммъ Главнаго Управленія Путей Сообщенія, которыя сіе Управленіе ежегодно требуетъ по смѣтѣ своей, особо отъ прочихъ суммъ.

§ 17. Положеніе сіе, съ прилагаемыми штатомъ, табелью и вѣдомостію принимаетъ свое дѣйствіе съ 1-го Генваря 1830 года.

II. Управленіе полубаталіона.

1) Зависимость.

§ 18. Командиръ полубаталіона, управляя онымъ на правѣ баталіоннаго Командира, не подчиняется Командиру Военно-рабочаго No 9 баталіона.

§ 19. По расположенію полубаталіона въ чертѣ III Округа Путей Сообщенія, Начальникъ сего Округа есть Инспекторъ полубаталіона.

§ 20. Командиръ полубаталіона, по всѣмъ дѣламъ службы, представляетъ Начальнику III Округа Путей Сообщенія, и получаетъ отъ него разрѣшеніе.

§ 21. Начальникъ III Округа, въ случаяхъ, власть его превышающихъ, испрашиваетъ нужныя повелѣнія отъ Главноуправляющаго Путями Сообщенія, и получая оныя, предписываетъ Командиру полубаталіона

2) Начальство и его обязанности.

§ 22. Вообще Офицеры въ полубаталіонъ опредѣляются преимущественно изъ находившихся въ Морской службѣ, и оную знающихъ.

§ 23. Командиръ полубаталіона, назначается и увольняется Высочайшимъ повелѣніемъ, по представленію Главноуправляющаго Путями Сообщенія.

§ 24. Ротные Командиры и прочіе Офицеры опредѣляются и увольняются Приказомъ Главноуправляющаго Путями Сообщенія.

§ 25. Производство въ чины Штабъ и Оберъ-Офицеровъ, какъ и во всѣхъ Военно-рабочихъ баталіонахъ, дѣлается не по старшинству, но единственно за отличіе по службѣ, Начальствомъ засвидѣтельствованное.

§ 26. Командиръ полубаталіона отвѣтствуетъ за порядокъ и устройство его во всѣхъ частяхъ, за цѣлость и исправность судовъ, и вообще за успѣшное дѣйствіе команды, по ея назначенію.

§ 27. Для точнаго исполненія сихъ обязанностей, Командиръ полубаталіона осматриваетъ лично всѣ части, ему ввѣренныя.

§ 28. Ротные Командиры имѣютъ тѣ же обязанности по управленію ввѣренными имъ ротами.

§ 29. Помощники ротныхъ Командировъ, раздѣляютъ съ ними обязанности по управленію ротами, а въ небытность ротныхъ Командировъ, заступаютъ ихъ мѣсто.

§ 30. Офицеръ, состоящій въ должности Адъютанта и Казначея, имѣетъ обязанности, вообще званіямъ симъ въ войскахъ присвоенныя.

§ 31. Ротные Командиры о дѣйствіи судовъ ведутъ журналъ, и ежемѣсячно представляютъ оный Командиру полубатальона.

§ 32. Командиръ полубатальона, по полученіи таковыхъ журналовъ отъ всѣхъ ротъ, представляетъ общій журналъ Главноуправляющему Путями Сообщенія, чрезъ Окружнаго Начальника, сверхъ мѣсячнаго рапорта о состояніи полубатальона.

§ 33. О чрезвычайныхъ произшествіяхъ ротные Командиры не медля доносятъ Командиру полубатальона; а сей послѣдній, чрезъ Окружнаго Начальника, Главноуправляющему Путями Сообщенія.

§ 34. По окончаніи годичнаго плаванія судовъ, ротные Командиры свидѣтельствуютъ суда, и донося Командиру полубатальона о ихъ состояніи, представляютъ дефектъ для исправленія и комплектованія судовъ къ будущей навигаціи.

§ 35. Командиръ полубатальона, обревизовавъ сіи отчеты, съ мнѣніемъ и замѣчаніями своими представляетъ чрезъ Окружнаго Начальника Главноуправляющему Путями Сообщенія, для распоряженія о пополненіи недостатковъ.

3. Внутреннее устройство.

§ 36. Полубатальонъ сохраняетъ военное устройство, по составу его, ему свойственное.

§ 37. Офицеры и нижніе чины, въ случаѣ преступленій, предаются Военному Суду.

§ 38. Больные Офицеры и нижніе чины полубатальона принимаются въ военные госпитали, гдѣ таковые будутъ, и содержатся отъ Коммиссаріата на общемъ для сухопутныхъ войскъ положеніи, безъ возврата за сіе суммъ изъ вѣдомства Путей Сообщенія.

§ 39. Нижніе чины въ зимнее время обучаются выправкѣ, ружейнымъ пріемамъ и стрѣльбѣ въ цѣль.

§ 40. Начальникъ III Округа Путей Сообщенія дѣлаетъ полубатальону Инспекторскій смотръ два раза въ годъ, первой до открытія навигаціи, а второй по окончаніи оной.

§ 41. По окончаніи смотра, Начальникъ Округа каждый разъ доноситъ Главноуправляющему Путями Сообщенія о состояніи полубатальона во всѣхъ частяхъ.

§ 42. Во время плаванія судовъ, съ открытія до окончанія навигаціи, полубатальонъ ни въ какомъ случаѣ не отвлекается отъ своей цѣли.

4. Дистанціи плаванія судовъ и мѣстонахожденіе полубатальона въ зимнее время.

§ 43. Для плаванія судовъ трехъ ротъ 2-го полубатальона Военно-рабочаго № 9-го батальона, предположительно назначаются дистанціи: 4-й роты: по Волгѣ, отъ Костромы до Казани, и по рѣкамъ Окѣ и Сурѣ; 5-й роты: отъ Казани до Хвалынска, и по рѣкамъ Камѣ и Вяткѣ; 6-й роты: по Волгѣ, отъ Хвалынска до Астрахани.

§ 44. Командиръ полубатальона, ежегодно при открытіи навигаціи, назначаетъ дистанціи разъѣздовъ каждаго судна, усиливая число ихъ и дѣятельность тамъ, гдѣ окажется большая въ нихъ нужда, для безопасности судоходства.

§ 45. Назначивъ дистанціи, Командиръ полубатальона извѣщаетъ о семъ по принадлежности Гражданскихъ Губернаторовъ тѣхъ Губерній, въ коихъ суда будутъ имѣть свои разъѣзды и чрезъ Окружнаго Начальника доноситъ Главноуправляющему Путями Сообщенія.

§ 46. Командиръ полубатальона, въ случаѣ надобности, по его соображенію, или по требованію мѣстныхъ Гражданскихъ Губернаторовъ, можетъ измѣнять назначеніе дистанцій, для каждаго судна порознь имъ сдѣланное, и даже назначеніе дистанцій, въ § 43-мъ для ротъ предположенное; но о всякомъ таковомъ распоряженіи, въ то же время, чрезъ Окруж-

наго Начальника доводитъ до свѣденія Главноуправляющаго Путями Сообщенія.

§ 47. По окончаніи навигаціи, суда останавливаются для зимовки въ трехъ мѣстахъ, по шести судовъ каждой роты, и именно: 4-й роты въ Пижнемъ Новгородѣ; 5-й въ Казани или Симбирскѣ; 6-й въ Саратовѣ или Царицынѣ.

§ 48. Впрочемъ, ежели по какимъ либо непредвидимымъ обстоятельствамъ, суда каждой роты не могутъ до покрытія рѣкъ льдомъ, дойти опредѣляемаго имъ для зимовки мѣста, то оставлять ихъ на зиму тамъ, гдѣ сіе возможно будетъ; но имѣть непремѣнно суда, роту составляющія, въ одномъ мѣстѣ.

§ 49. Команда каждой роты размѣщается на зимнія квартиры въ ближайшемъ городѣ или селеніи, къ тому мѣсту, гдѣ суда для зимовки остановятся.

§ 50. Зимнія квартиры отводятся на общемъ положеніи, по сношенію съ Гражданскимъ Начальствомъ.

§ 51. Въ какихъ именно мѣстахъ суда для зимовки остановятся, Командиръ полубатальона чрезъ Окружнаго Начальника доноситъ Главноуправляющему Путями Сообщенія.

§ 52. Командиръ полубатальона имѣетъ постоянную квартиру въ Казани.

5. Исправленіе и постройка судовъ.

§ 53. Частное ежегодное исправленіе судовъ производится нижними чинами каждой роты по принадлежности.

§ 54. Издержки на исправленіе судовъ удовлетворяются ремонтною суммою, Командиру полубатальона ежегодно на сей предметъ отпускаемою изъ Главнаго Управленія Путей Сообщенія.

§ 55. Ремонтная сумма хранится при полубатальонѣ, и расходуется по мѣрѣ надобности, а остатокъ зачитается въ потребность на слѣдующій годъ.

§ 56. Отчетъ въ ремонтной суммѣ Командиръ полубатальона представляетъ ежегодно чрезъ Окружнаго Начальника Главноуправляющему Путями Сообщенія, за общимъ подписаніемъ со всѣми ротными Командирами.

§ 57. Срокъ служенія судамъ не опредѣляется. Новыя суда строятся тогда, когда представится дѣйствительная необходимость замѣнить оными старыя, пришедшія въ ветхость и къ плаванію болѣе неспособныя.

§ 58. Постройка новыхъ судовъ производится съ вольнаго подряда, по распоряженію Главноуправляющаго Путями Сообщенія.

§ 59. Назначеніе суммы на постройку судна предоставляется усмотрѣнію Главноуправляющаго Путями Сообщенія; но ни въ какомъ случаѣ не можетъ оная простираться свыше тысячи девяти сотъ рублей, — цѣны, во что обходится постройка гардкота при Астраханскомъ Адмиралтействѣ.

§ 60. Наблюденіе за правильною и прочною постройкою судна остается на отвѣтственности Командира полубатальона и Командира роты, въ которую судно назначается.

§ 61. Всѣ вещи, годныя къ употребленію, передаются со стараго судна на новое; прочія за тѣмъ вещи, пришедшія въ негодность, какъ равно и самый корпусъ стараго судна, продаются съ публичнаго торга, и вырученныя деньги оставляются при полубатальонѣ, съ зачетомъ въ потребность ремонтной суммы.

3211.—Октября 2. Именный, объявленный въ приказѣ Управляющаго Главнымъ Штабомъ. — *О облундированіи и оружейной аммуниціи въ Линейныхъ баталіонахъ Оренбургскаго, Сибирскаго и Кавказскаго Отдѣльныхъ Корпусовъ и Гарнизонныхъ баталіоновъ Отдѣльнаго Корпуса Внутренней Стражи.*

Государь Императоръ Высочайше повелѣть соизволилъ: въ Линейныхъ баталіонахъ Оренбургскаго, Сибирскаго и Кавказскаго Отдѣльныхъ Корпусовъ, въ Гарнизон-

ныхъ баталіонахъ Отдѣльнаго Корпуса Внутренней Стражи, а также въ Уѣздныхъ и Этапныхъ Инвалидныхъ командахъ и подвижныхъ Инвалидныхъ ротахъ имѣть обмундированіе и оружейную аммуницію по нижеозначеннымъ образцамъ:

1. Линейнымъ баталіонамъ.

Киверъ (а въ Кавказскомъ Корпусѣ шапку) съ гренадою о трехъ огняхъ изъ бѣлой жести, на оной прорѣзной номеръ, по росписанію, объявленному Приказомъ моимъ отъ 19 Апрѣля сего года за No 20-мъ; пряжка, коею застегивается сзади нижній ремень кивера, мѣдная полуженая; вмѣсто чешуи, ремень изъ черной юфтовой кожи, съ оловянною пуговицею.

Мундиръ темнозеленаго сукна; воротникъ, обшлага, выпушка по борту мундира и клапановъ на обшлагахъ, краснаго канцелярнаго сукна, самые же клапаны на обшлагахъ темнозеленые; выкладка на полахъ и фалдахъ краснаго краповаго сукна; пуговицы оловянныя; погоны, на основанін вышеупомянутаго Приказа моего отъ 19 Апрѣля за No 20-мъ. Панталоны темнозеленые съ выпушкою краснаго канцелярнаго сукна. Полущиблеты чернаго сукна съ 10-ю оловянными пуговицами.

2. Баталіонамъ Отдѣльнаго Корпуса Внутренней Стражи.

Киверъ съ гренадою объ одномъ огнѣ изъ бѣлой жести; на оной номеръ, какой каждый баталіонъ въ общемъ составѣ Отдѣльнаго Корпуса Внутренней Стражи, по прилагаемому у сего росписанію занимаетъ. Пряжка, подвязной ремень и пуговица, какъ у Линейныхъ баталіоновъ.

Мундиръ, воротникъ и клапаны на обшлагахъ темнозеленаго сукна; самые же обшлага, выпушка около воротника, по борту мундира, клапановъ, плечевые погоны и выкладка на полахъ и фалдахъ краснаго краповаго сукна; на погонахъ прорѣзные желтые номера округовъ; пуговицы оловянныя. Панталоны темнозеленые съ красною краповаго сукна выпушкою. Полущиблеты чернаго сукна съ 10-ю оловянными пуговицами.

3. Уѣзднымъ и Этапнымъ Инвалиднымъ командамъ.

Киверъ съ гренадою, какъ у баталіоновъ Внутренней Стражи, и съ номерами тѣхъ баталіоновъ, къ коимъ причислены.

Мундиръ, воротникъ, обшлага, на оныхъ клапаны, плечевые погоны, выкладка полъ и фалдъ темнозеленаго сукна. На погонахъ желтый номеръ, одинакій съ номеромъ, присвоеннымъ на погоны баталіону, къ коему команды причислены; пуговицы оловянныя; панталоны темнозеленаго сукна; полущиблеты чернаго сукна съ 10-ю оловянными пуговицами.

4. Во всѣхъ вышеупомянутыхъ, въ предъидущихъ трехъ статьяхъ, войскахъ перевязи, портупеи, ремни: ранцовые, ружейные, шинельные и манерочные, и чехлы огнивные, имѣть изъ бѣлой юфтевой кожи, по образцу Егерскихъ полковъ, и чистить чернымъ воскомъ. На сумахъ имѣть мѣдные номера, по образцу Егерскихъ полковъ, тѣ же самые, какіе выше постановлены для киверныхъ гренадъ.

5. Подвижнымъ Инвалиднымъ ротамъ, состоящимъ при госпиталяхъ, при 2-мъ Кадетскомъ Корпусѣ, Провіантскомъ Департаментѣ и въ Гатчинѣ при разныхъ заведеніяхъ.

Вмѣсто кивера, фуражная шапка темнозеленаго сукна, съ таковымъ же околышемъ и прорѣзнымъ на немъ номеромъ роты.

Вмѣсто мундира куртка, по образцу нестроевыхъ мастеровыхъ нижнихъ чиновъ, темнозеленаго сукна, съ таковымъ же воротникомъ, обшлагами и погонами и прорѣзнымъ на оныхъ номеромъ роты. Панталоны темнозеленаго же сукна. Оружейная аммуниція въ сихъ ротахъ вовсе отмѣняется. За тѣмъ въ прочихъ под-

вижныхъ Инвалидныхъ ротахъ, при заводахъ, фабрикахъ и другихъ мѣстахъ и заведеніяхъ состоящихъ, обмундированіе и аммуниція остается по прежнему положенію.

Коммиссаріатскій Департаментъ обязывается доставить по принадлежности Гг. Корпуспымъ Командирамъ образцы упомянутому здѣсь обмундированію и оружейной аммуниціи.

О таковомъ Высочайшемъ повелѣніи объявляется по всему Военному вѣдомству къ надлежащему свѣденію и исполненію.

3212.—Октября 2. Сенатскій, съ прописаніемъ Высочайше утвержденнаго положенія Комитета Министровъ. — *О дозволеніи купцамъ 3 гильдіи въ Западной Сибири производить заграничную торговлю.*

Правительствующій Сенатъ слушали: *во первыхъ*, рапортъ Г. Министра Финансовъ, что Комитетъ Гг. Министровъ, въ слѣдствіе представленія его, относительно дозволенія 3 гильдіи купцамъ Западной Сибири производить заграничную торговлю, журналомъ 13 Августа сего года полагалъ: по изъясненнымъ въ означенномъ представленіи уваженіямъ, дарованное купечеству Оренбургской Губерніи, состоящему въ 3 гильдіи, право заграничной торговли, распространить и на купцовъ 3 гильдіи Западной Сибири. А въ засѣданіе 10 минувшаго Сентября объявлено Комитету, что Государь Императоръ положеніе Комитета Высочайше утвердить соизволилъ. Онъ Г. Министръ Финансовъ, донося о семъ Правительствующему Сенату и представляя точный списокъ съ вышепомянутаго представленія его въ Комитетъ Гг. Министровъ, проситъ о приказаніи обнародовать сіе Высочайшее повелѣніе для всеобщаго свѣденія. И *во вторыхъ*, означенный приложенный при семъ рапортѣ списокъ съ представленія Г. Министра Финансовъ въ Комитетъ Гг. Министровъ отъ 7 Августа сего года, въ коемъ изъяснено: Журналомъ Азіатскаго Комитета, Высочайше утвержденнымъ 8 Августа 1824 года, предоставлено было купечеству Оренбургской Губерніи не только 2, но и 3 гильдіи отправлять товары въ Азіатскія Области и вывозить оные оттуда въ теченіи пяти лѣтъ, т. е. по 8 Августа 1829 года, а Высочайшимъ повелѣніемъ, состоявшимся 21 Апрѣля (14 Маія) текущаго года, срокъ сей продолженъ еще на пять лѣтъ. Сіе Высочайшее повелѣніе послѣдовало по тому уваженію, что торговля наша съ Средней Азіей, находясь еще въ довольно затруднительномъ положеніи, требуетъ поощренія, и что со времени дозволенія 2 и 3 гильдіи купцамъ Оренбургской Губерніи производить заграничную торговлю, отпускъ тамъ нашихъ произведеній увеличился. А какъ торговля наша по Сибирскому Таможенному Округу находится въ одинаковомъ положеніи съ производящеюся въ Оренбургскомъ Округѣ, и слѣдовательно требуетъ таковаго же поощренія, а между тѣмъ 3-й гильдіи купцы Губерній Западной Сибири права на заграничную торговлю не имѣютъ: то Министръ Финансовъ, полагая съ своей стороны полезнымъ распространить таковое право и на сихъ послѣднихъ, сносился о семъ предварительно съ Генералъ-Губернаторомъ Западной Сибири, который отозвался, что онъ согласенъ съ таковымъ полезнымъ для торговли тамошняго края предположеніемъ; ибо въ числѣ тамошняго купечества, весьма ограниченнаго въ способахъ къ разширенію своихъ оборотовъ, состоитъ весьма не много купцовъ 1-й и 2-й гильдіи; заграничная же торговля на линіи въ настоящемъ своемъ положеніи еще такъ малозначительна, что производимая на оной мѣна товаровъ не требуетъ большихъ капиталовъ. При чемъ Генералъ отъ Инфантеріи Вельяминовъ присовокупляетъ, что помянутое изъятіе поощритъ многихъ изъ тамошняго купечества къ

устройству новыхъ какихъ либо фабричныхъ заведеній, и со временемъ усилія отпускъ нашихъ произведеній доставитъ и прочему классу людей способы къ промышлености, каковыхъ тамъ по отдаленности края весьма немного. Министръ Финансовъ представляетъ о семъ на благоразсмотрѣніе Комитета Гг. Министровъ. Приказали: для должнаго по означенному Высочайше утвержденному положенію Комитета Гг. Министровъ исполненія, къ Г. Министру Финансовъ послать указъ, каковыми для свѣденія и повсемѣстнаго обнародованія дать знать всѣмъ Губернскимъ и Областнымъ Правленіямъ, Правительствамъ и Присутственнымъ мѣстамъ, также прочимъ Гг. Министрамъ, Исправляющему должность Государственнаго Контролера, Военнымъ Генералъ-Губернаторамъ, Военнымъ Губернаторамъ, управляющимъ гражданскою частію, Генералъ-Губернаторамъ и Градоначальникамъ; а въ Святѣйшій Правительствующій Синодъ, во всѣ Департаменты Правительствующаго Сената и Общія оныхъ Собранія сообщить вѣденія.

3213.—Октября 6 (*). Именный, объявленный Сенату Министромъ Внутреннихъ дѣлъ.—*Объ отсрочкѣ по 10 Генваря 1830 года дворянскихъ и купеческихъ выборовъ въ тѣхъ Губерніяхъ, въ коихъ оные должны быть произведены въ Декабрѣ текущаго года.*

Его Императорское Величество, по положенію Комитета Гг. Министровъ, Высочайше повелѣть соизволилъ: на основаніи прежнихъ примѣровъ, дворянскіе и купеческіе выборы по всѣмъ тѣмъ Губерніямъ, въ которыхъ оные должны быть произведены въ Декабрѣ мѣсяцѣ текущаго года, отсрочить, по случаю рекрутскаго набора, до 10 Генваря 1830 года.

3214.—Октября 6. Именный, объявленный въ приказѣ Управляющаго Главнымъ Штабомъ.—*О номерахъ на киверныхъ гербахъ и мундирныхъ пуговицахъ въ пѣхотѣ.*—Съ приложеніемъ Высочайше утвержденнаго росписанія.

По случаю новаго состава 1-й Арміи, Государь Императоръ, утвердивъ прилагаемое при семъ росписаніе о номерахъ, какіе пѣхотнымъ полкамъ впредь на киверныхъ гербахъ и мундирныхъ пуговицахъ присвоиваются, Высочайше повелѣть соизволилъ: резервнымъ баталіонамъ тѣхъ пѣхотныхъ полковъ, въ коихъ по новому составу дивизій измѣняются прежніе номера, немедленно размѣнять между собою состоящіе у нихъ теперь киверные гербы противъ росписанія сего, пересылая оные другъ другу по частямъ чрезъ почту, или отправивъ, по усмотрѣнію Начальства, на нанятыхъ на счетъ Коммиссаріата подводахъ; самимъ же полкамъ, имѣющимъ гербы, таковому же размѣну подлежащіе, исполнить оный по мѣрѣ возвращенія изъ дѣйствующей Арміи, по взаимному между собою сношенію Гг. Начальниковъ дивизій.

Пуговицы же съ помянутыми номерами имѣютъ быть отпущены отъ Коммиссаріата въ продолженіи 1830 года.

О чемъ для надлежащаго свѣденія и исполненія объявляется по всему Военному вѣдомству.

Росписаніе пѣхотныхъ полковъ по порядку, въ какомъ въ общемъ составѣ Арміи состоятъ, съ показаніемъ присвоеннаго каждому номера на киверныхъ гербахъ и пуговицахъ.

Пѣхотныхъ дивизій:

Первой. 1 Морской No 1, 2 Морской 2, 3 Морской 3, 4 Морской 4.

Второй. Принца Вильгельма Прусскаго No 5, Принца Карла Прусскаго 6, Ревельскій 7, Эстляндскій 8.

Третьей. Старонингерманландскій No 9, По-

(*) Распубликованъ отъ Сената 14 Октября.

воингерманландскій 10, Фельдмаршала Князя Кутузова-Смоленскаго 11, Великолуцкій 12.

Четвертой. Невскій No 13, Софійскій 14, Нарвскій 15, Копорскій 16, (перечисляются изъ нынѣшней 6 пѣхотной дивизіи).

Пятой. Бѣлозерскій No 17, Олонецкій 18, Шлиссельбургскій 19, Ладожскій 20.

Шестой. Архангелогородскій No 21, Вологодскій 22, Костромской 23, Галицкій 24, (перечисляются изъ нынѣшней 4 пѣхотной дивизіи).

Седьмой. Муромскій No 25, Нижегородскій 26, Низовскій 27, Симбирскій 28.

Восьмой. Троицкій No 29, Пензенскій 30, Тамбовскій 31, Саратовскій 32.

Девятой. Фельдмаршала Герцога Веллингтона No 33, Могилевскій 34, Витебскій 35, Полоцкій 36, (перечисляются изъ нынѣшней 10 пѣхотной дивизіи)

Десятой. Фельдмаршала Графа Дибича-Забалканскаго No 37, Полтавскій 38, Александропольскій 39, Кременчугскій 40, (перечисляются изъ нынѣшней 9 пѣхотной дивизіи).

Одиннадцатой. Елецкій No 41, Сѣвскій 42, Брянскій 43, Орловскій 44.

Двенадцатой. Курскій No 45, Старооскольскій 46, Рыльскій 47, Воронежскій 48.

Тринадцатой. Владимірскій No 49, Суздальскій 50, Фельдмаршала Графа Сакена 51, Ярославскій 52.

Четырнадцатой. Московскій No 53, Бутырскій 54, Бородинскій 55, Тарутинскій 56.

Пятнадцатой. Рязанскій No 57, Ряжскій 58, Бѣлевскій 59, Тульскій 60.

Шестнадцатой. Вятскій No 61, Казанскій 62, Пермскій 63, Уфимскій 64, (перечисляются изъ нынѣшней 18 пѣхотной дивизіи).

Семнадцатой. Екатеринбургскій No 65, Тобольскій 66, Томскій 67, Колыванскій 68.

Восьмнадцатой. Камчатскій No 69, Охотскій 70, Якутскій 71, Селенгинскій 72, (перечисляются изъ нынѣшней 16 пѣхотной дивизіи)

Девятнадцатой. Азовскій No 73, Днѣпровскій 74, Украинскій 75, Одесскій 76.

Двадцатой. Крымскій No 77, Севастопольскій 78, Козловскій 79, Нашебургскій 80.

Двадцать первой. Куринскій No 81, Апшеронскій 82, Тифлисскій 83, Фельдмаршала Графа Паскевича - Эриванскаго 84.

Двадцать второй. Тенгинскій No 85, Навагинскій 86, Кабардинскій 87, Мингрельскій 88.

Двадцать третей. Выборгскій No 89, Петровскій 90, Нейшлотскій 91, Вильманстрандскій 92.

Двадцать четвертой. Брестскій No 93, Бѣлостокскій 94, Литовскій 95, Виленскій 96.

Двадцать пятой. Волынскій No 97, Минскій 98, Подольскій 99, Житомирскій 100.

3215. — Октября 7. Именный, объявленный Министромъ Внутреннихъ дѣлъ Гражданскимъ Губернаторамъ. — *Объ отправленіи изъ Губернскихъ въ уѣздные города рекрутскихъ партій и одежды.*

Государь Императоръ Высочайше повелѣть соизволилъ:

1. Въ предупрежденіе остановки, могущей произойти при разсылкѣ на наемныхъ подводахъ построенной рекрутской одежды для принимаемыхъ въ уѣздныхъ городахъ рекрутъ 94 набора, отправить одежду сію изъ Губернскихъ въ уѣздные города съ Офицерами, къ препровожденію партій назначенными, на обывательскихъ подводахъ, полагая на каждую не менѣе 15 пудъ вѣсомъ, за указные прогоны, которыми снабдить тѣхъ Офицеровъ изъ Казенныхъ Палатъ, выдавъ каждому на взиманіе нужнаго числа лошадей открытый листъ отъ Гг. Гражданскихъ Губернаторовъ.

2. Поелику при отправленіи изъ уѣздныхъ городовъ рекрутскихъ партій для составленія формулярныхъ, арматурныхъ и ранжирныхъ списковъ и другихъ бумагъ, касающихся от-

четности, необходимо нужны писаря; то къ воинскимъ пріемщикамъ уѣздныхъ Рекрутскихъ Присутствій командировать по нѣскольку человѣкъ грамотныхъ нижнихъ чиновъ изъ баталіоновъ или инвалидныхъ командъ; а въ случаѣ недостатка оныхъ, назначить по требованіямъ баталіонныхъ Командировъ, по два писца, изъ приказныхъ служителей Присутственныхъ мѣстъ тѣхъ уѣздныхъ городовъ, въ которыхъ будутъ находиться отдѣльныя Рекрутскія Присутствія.

О таковомъ Высочайшемъ Его Императорскаго Величества повелѣніи я имѣю честь, въ дополненіе къ циркулярному предписанію Министерства Внутреннихъ дѣлъ отъ 9 минувшаго Сентября, увѣдомить Ваше Превосходительство, для учиненія по оному надлежащихъ распоряженій, присовокупляя, что Высочайшее повелѣніе сіе объявлено къ должному исполненію по Военной части и сообщено Г. Министру Финансовъ для предписанія Казеннымъ Палатамъ, объ отпускѣ по требованіямъ баталіонныхъ Командировъ слѣдующихъ на развозъ вещей прогоновъ на счетъ суммъ, за рекрутскую одежду взносимыхъ.

О распоряженіяхъ, какія къ исполненію изъясненнаго Высочайшаго повелѣнія вами сдѣланы будутъ, вы имѣете мнѣ донести.

3216. — Октября 7. Высочайшая резолюція на записку Начальника Морскаго Штаба.—*О обмундированіи прикомандированныхъ въ Аудиторіатскій Департаментъ Морскаго Штаба писарей.*

Аудиторіатскій Департаментъ Морскаго Штаба вошелъ ко мнѣ съ представленіемъ, чтобы для соблюденія единообразія, обмундировать находящихся въ ономъ Департаментѣ въ прикомандированіи изъ здѣшней Флотской Военно-судной Коммиссіи Аудиторскихъ писарей шести человѣкъ по формѣ, для писарей Инспекторскаго Департамента Морскаго Штаба установленной. Въ слѣдствіе чего относился я къ Генералъ-Интенданту Морскаго Министерства, прося его, чтобы онъ приказалъ Коммиссаріатскому Департаменту отпустить для сего обмундированія нужное число мундирныхъ матеріаловъ; но на сіе получилъ отъ Коммиссаріатскаго Департамента отзывъ: что означенное обмундированіе по новой формѣ производится токмо писарямъ, состоящимъ въ Департаментахъ и Штабахъ Морскаго вѣдомства; обмундированію же писарей, находящихся здѣсь и въ портахъ въ Слѣдственныхъ Коммиссіяхъ, учрежденныхъ при Флотскихъ командахъ, существуетъ особая форма, утвержденная Морскимъ Министромъ въ 1821 году, да и Адмиралтействъ-Совѣтъ журналомъ, 4 числа Іюня 1828 года состоявшимся и утвержденнымъ Морскимъ Министромъ, по предмету обмундированія нижнихъ чиновъ, не состоящихъ въ составѣ какихъ либо Экипажей, положилъ: состоящимъ при Аудиторіатахъ и Слѣдственныхъ Коммиссіяхъ писарямъ, производить тоже самое обмундированіе, какое они получали до сего времени; то за симъ Коммиссаріатскій Департаментъ затрудняется въ отпускѣ матеріаловъ для обмундированія Аудиторскихъ писарей по новой формѣ.

Такъ какъ означенные Аудиторскіе писаря состоятъ нынѣ въ прикомандированіи къ Аудиторіатскому Департаменту Морскаго Штаба для пріобученія ихъ къ Аудиторской должности, и какъ изъ взятой отъ Аудиторіатскаго Департамента Главнаго Штаба справки видно, что Аудиторскіе писаря, назначенные Высочайше утвержденными 4 Апрѣля 1817 и 28 Октября 1819 года положеніями при Ордонансъ-Гаузахъ, для пріобученія къ должности Аудиторской, обмундировываются такъ точно, какъ и Аудиторскіе писаря, состоящіе при Аудиторіатскомъ Департаментѣ; то на основаніи таковаго постановленія имѣю честь испрашивать у Вашей Свѣтлости разрѣшенія,

о дозволеніи обмундировать помянутыхъ 6 Аудиторскихъ писарей сходно Высочайше утвержденной въ 23 день Марта 1827 года формѣ для писарей Инспекторскаго Департамента и Штабовъ Морскаго вѣдомства, и объ истребованіи изъ Морскаго Коммиссаріата нужныхъ для сего обмундированія матеріаловъ.

Резолюція, написанная рукою Начальника Морскаго Штаба. Высочайше повелѣно обмундировывать по образцу писарей Аудиторіатскаго Департамента.

3217.—Октября 7. Сенатскій, съ прописаніемъ Именнаго.— *О доставленіи свѣдѣній Министерству Внутреннихъ дѣлъ о тѣхъ приношеніяхъ, которыя впредь будутъ завѣщаемы въ пользу тюремъ и арестантовъ.*

Правительствующій Сенатъ слушали рапортъ Г. Управлявшаго Министерствомъ Внутреннихъ дѣлъ Энгеля, что Его Императорское Величество, по представленію Г. Президента Общества Попечительнаго о тюрьмахъ и по положенію Комитета Гг. Министровъ, Высочайше повелѣть соизволилъ: предписать чрезъ Правительствующій Сенатъ, дабы всѣ Присутственныя мѣста, свидѣтельствующія духовныя завѣщанія и другіе подобные тому акты, доносили чрезъ Начальниковъ Губерній Министерству Внутреннихъ дѣлъ о тѣхъ приношеніяхъ, которыя впредь будутъ завѣщаемы въ пользу тюремъ и содержащихся въ оныхъ арестантовъ; Министерство же Внутреннихъ дѣлъ увѣдомляло бы о томъ отъ себя Президента Общества Попечительнаго о тюрьмахъ, для зависящаго со стороны сего Общества распоряженія о пріемѣ и употребленіи таковыхъ приношеній. О таковомъ Высочайшемъ повелѣніи онъ Г. Управлявшій Министерствомъ представилъ Правительствующему Сенату для учиненія къ исполненію онаго надлежащихъ предписаній. Приказали: объ означенномъ Высочайшемъ Его Императорскаго Величества повелѣніи, для должнаго по оному исполненія предписать всѣмъ Губернскимъ и Областнымъ Правленіямъ и Правительствамъ, Гражданскимъ Палатамъ, Присутственнымъ мѣстамъ, Гг. Министрамъ, Военнымъ Генералъ-Губернаторамъ, Генералъ-Губернаторамъ, Военнымъ Губернаторамъ, управляющимъ и гражданскою частію; въ Святѣйшій же Правительствующій Синодъ и во всѣ Правительствующаго Сената Департаменты и Общія оныхъ Собранія сообщить вѣденія.

3218.—Октября 7. Сенатскій. — *О возвращеніи Иностраннымъ Медикамъ, находящимся въ Россійской службѣ, представленныхъ ими иностранныхъ документовъ объ ученомъ ихъ званіи.*

Правительствующій Сенатъ слушали рапортъ Управляющаго Министерствомъ Внутреннихъ дѣлъ, что Конференція Императорской Медико-Хирургической Академіи, по случаю вступающихъ въ оную прошеній Иностранныхъ Врачей, о возвращеніи имъ тѣхъ иностранныхъ документовъ, съ коими они являются въ Академію для испытанія на званіе Россійскихъ Лекарей, представляла мнѣніе свое, состоящее въ томъ, чтобы Начальства, въ вѣденіи коихъ состоятъ таковые Врачи на службѣ, или производятъ вольную практику, возвращали прежніе ихъ документы, въ случаѣ только выѣзда ихъ за границу, съ отобраніемъ отъ нихъ притомъ выданныхъ свидѣтельствъ отъ Академіи и отъ другихъ учебныхъ заведеній. Имѣя въ виду начертанное въ Высочайше конфирмованномъ 15 Іюля 1810 года докладѣ Министра Народнаго Просвѣщенія, покойнаго Графа Разумовскаго, постановленіе, коимъ нашимъ Университетамъ, наравнѣ съ Академіею, предоставлено право давать дипломы на Медицинскія достоинства обучавшимся въ другихъ Училищахъ, равно и иностранцамъ, и потому не приступая къ окончa-

тельному движенію, по вышеизложенному представленію Конференціи, онъ Управляющій Министерствомъ Внутреннихъ дѣлъ входилъ по оному въ надлежащее сношеніе съ Г. Министромъ Народнаго Просвѣщенія. На сіе Г. Министръ Народнаго Просвѣщенія отозвался, что возвращеніе иностраннымъ Врачамъ, въ случаѣ выѣзда ихъ за границу, иностранныхъ ихъ документовъ, не только не затруднительно, но даже и необходимо, потому, что оные для нихъ нужны, и что отобраніе отъ нихъ свидѣтельствъ, выданныхъ имъ отъ Русскихъ учебныхъ заведеній, для нихъ будетъ стѣснительно: ибо сіи свидѣтельства, по возвращеніи ихъ въ свои земли, могутъ быть для нихъ столько же полезны, какъ и тѣ, кои они привозятъ сюда отъ иностранныхъ учебныхъ заведеній. Сообразивъ мнѣніе Конференціи и отзывъ Г. Министра Народнаго Просвѣщенія съ постановленіемъ Правительствующаго Сената, изъясненнымъ въ указѣ онаго отъ 30 Іюля 1827 года и съ существующимъ порядкомъ, онъ Управляющій Министерствомъ Внутреннихъ дѣлъ находитъ: 1) Иностранные Медики, по прибытіи изъ-за границы въ Россію съ имѣющимися у нихъ на званіе ихъ документами, къ производству врачебной практики допускаются не прежде выдержанія ими въ Императорской Медико-Хирургической Академіи, въ Московскомъ оной Отдѣленіи, или въ Университетахъ установленнаго экзамена и утвержденія въ какомъ-либо Медицинскомъ званіи. 2) По утвержденіи ихъ въ Медицинскомъ званіи, выдаются имъ на оное изъ Академіи, изъ Отдѣленія, или изъ Университетовъ свидѣтельства или дипломы, съ которыми они производятъ врачебную практику безъ препятствія, или опредѣляются въ службу. 3) Сіи свидѣтельства и дипломы, подобно выдаваемымъ на чины патентамъ, не могутъ и не должны быть отбираемы отъ тѣхъ, кому они принадлежатъ, и въ такомъ случаѣ, если бы иностранный Медикъ пожелалъ выѣхать изъ Россіи за границу. 4) Равнымъ образомъ и тѣ иностранные документы объ ученомъ званіи, съ коими иностранные Медики являются въ Россію, надлежитъ имъ возвращать: ибо оные не есть аттестаты о службѣ, съ похвалою или порокомъ проходимой. О таковомъ заключеніи своемъ онъ Управляющій Министерствомъ Внутреннихъ дѣлъ представлялъ Правительствующему Сенату на уваженіе, а въ случаѣ одобренія онаго, испрашивалъ объявленія его, кому слѣдуетъ, для исполненія. Приказали: находя вышеизъясненное мнѣніе Г. Управляющаго Министерствомъ Внутреннихъ дѣлъ правильнымъ, и потому соглашаясь съ онымъ, Правительствующій Сенатъ полагаетъ: иностраннымъ Медикамъ, находящимся въ Россійской службѣ, или производящимъ вольную практику, въ случаѣ выѣзда ихъ изъ Россіи за границу, дозволить возвращать представленные ими иностранные документы объ ученомъ ихъ званіи, съ тѣмъ только, чтобы на оныхъ учинена была мѣстнымъ Гражданскимъ или Военнымъ Начальствомъ надпись, что тѣ Медики находились съ такого-то по такое-то время въ Россійской службѣ, или производили вольную въ Россіи практику; и о томъ всѣмъ Гг. Министрамъ, Военнымъ Генералъ-Губернаторамъ, Генералъ-Губернаторамъ и Военнымъ Губернаторамъ, а также Губернскимъ Правленіямъ и Присутственнымъ мѣстамъ предписать указами; въ Святѣйшій же Правительствующій Синодъ и во всѣ Департаменты Правительствующаго Сената, сообщить вѣдѣнія.

3219.—Октября 8. Именный, объявленный въ приказъ Управляющаго Главнымъ Штабомъ.—*О знакахъ, какіе имѣть на киверахъ въ Артиллерійскихъ ротахъ*

Резервнаго Корпуса и о помпонахъ Фурштатскихъ баталіоновъ.

Государь Императоръ Высочайше повелѣть соизволилъ:

1. На щитахъ киверныхъ гербовъ двумъ Гренадерскимъ Артиллерійскимъ ротамъ Резервнаго Корпуса войскъ, подъ начальствомъ Его Императорскаго Высочества Цесаревича состоящихъ, имѣть Артиллерійскій армагуръ съ гренадою и прорѣзною въ гренадѣ, вмѣсто номера, литерою Л, а Гренадерской Артиллерійской бригадѣ Отдѣльнаго Кавказскаго Корпуса имѣть таковый же армагуръ съ прорѣзною въ гренадѣ литерою К.

2. Нижнимъ чинамъ Фурштатскихъ баталіоновъ имѣть на киверахъ помпоны синяго цвѣта, отпуская на построеніе ихъ изъ Коммиссаріата въ равный съ киверами срокъ, не исключая и Литовской Фурштатской бригады, въ коей дозволено имѣть таковые помпоны еще въ 1825 году, по $50\frac{2}{5}$ коп. за каждый, начавъ таковый отпускъ денегъ съ будущаго 1830 года тѣмъ баталіонамъ, которымъ по сроку онаго кивера будутъ слѣдовать.

О сей Высочайшей волѣ объявляется по всему Военному вѣдомству.

3220.—Октября 8. Именный, объявленный Управляющему Военнымъ Министерствомъ Дежурнымъ Генераломъ Главнаго Штаба.—*О распространеніи на готлангеровъ пѣшей Гвардейской Артиллеріи правила о ношеніи рейтузъ безъ лампасовъ.*

Въ приказѣ, отданномъ по Военному вѣдомству отъ 9 Іюля сего года за No 31, объявлена Высочайшая воля, чтобы въ полкахъ всей Гвардейской Кавалеріи, тяжелой и легкой, имѣть рейтузы безъ лампасъ, съ одною только прошвою, по опредѣленному цвѣту.

Какъ на семъ основаніи лампасы въ Конной Гвардейской Артиллеріи съ рейтузъ нижнихъ чиновъ сняты, а оставлена одна только красная прошва, то въ разрѣшеніе вступившаго нынѣ вопроса отъ Его Императорскаго Высочества Генералъ - Фельдцейхмейстера, Государь Императоръ Высочайше повелѣть соизволилъ: упомянутое правило распространить и на готлангеровъ пѣшей Гвардейской Артиллеріи.

Таковое Высочайшее разрѣшеніе нынѣ же сообщено Его Императорскому Высочеству Генералъ-Фельдцейхмейстеру, къ зависящему отъ Его Высочества распоряженію; о чемъ я имѣю честь донести Вашему Сіятельству, для надлежащаго свѣденія по Военному Министерству.

3221.—Октября 8. Сенатскій.— *О власти Казенныхъ Палатъ утверждать поселянъ, избираемыхъ въ волостныя и сельскія должности.*

Правительствующій Сенатъ слушали рапортъ Таврическаго Губернскаго Правительства Исполнительной Экспедиціи, въ коемъ прописываетъ, что оная Экспедиція, по полученіи указа Правительствующаго Сената отъ 12 Декабря 1828 года съ изъясненіемъ Высочайше утвержденнаго въ 6 день Ноября того года мнѣнія Государственнаго Совѣта, о дозволеніи гражданамъ и поселянамъ избирать въ градскія и сельскія должности чиновниковъ и вообще Дворянъ, для надлежащаго по оному въ потребныхъ случаяхъ исполненія, дала знать установленнымъ порядкомъ всѣмъ Таврическимъ Губернскимъ и подвѣдомственнымъ Правительству Уѣзднымъ Судебнымъ, Полицейскимъ и прочимъ мѣстамъ и чинамъ, а отъ Казенной сего Правительства Экспедиціи требовала доставить свѣденіе, о всѣхъ въ Таврической Губерніи состоящихъ въ сельскихъ должностяхъ, съ объясненіемъ, кто, съ какого времени и на какой срокъ въ тѣхъ должностяхъ утвержденъ; что свѣденіе сіе Губернскимъ Правительствомъ требовалось въ томъ предположеніи, что выборы, произво-

димые сельскими обществами въ должности по волостямъ, по вышеизъясненному законоположенію въ отношеніи къ ихъ утвержденію, уже должны подлежать сей Исполнительной Экспедиціи; но Таврическая Казенная Экспедиція на требованіе сіе отозвалась, что въ оной имѣются свѣденія объ однихъ волостныхъ головахъ, старостахъ и писаряхъ, которые избираются въ сіи должности не на основаніи Высочайшаго Учрежденія о Губерніяхъ, а по правиламъ, постановленнымъ въ Высочайше конфирмованномъ 7 Августа 1797 докладѣ о казенныхъ волостяхъ, на сроки: голова и писарь на два года, а староста на одинъ годъ; положеніемъ же Комитета Гг. Министровъ, Высочайше утвержденнымъ 21 Сентября 1826 года, повелѣно: предоставить повсемѣстно Казеннымъ Палатамъ, какъ утвержденіе въ должностяхъ волостныхъ головъ по избранію ихъ мірскимъ обществомъ, такъ отрѣшеніе и преданіе ихъ суду установленнымъ порядкомъ, въ случаѣ какихъ-либо противузаконныхъ ихъ дѣйствій. При чемъ Казенная Экспедиція присовокупила, что мнѣніемъ Государственнаго Совѣта, Высочайше утвержденнымъ 6 Ноября 1828 года, повелѣно: допускать Дворянъ и чиновниковъ къ замѣщенію должностей, зависящихъ выборомъ отъ градскихъ и земскихъ обществъ, по основанію Высочайшаго Учрежденія о Губерніяхъ на трехъ-лѣтія, и въ должности таковыя отъ поселянъ избираются въ Уѣздные и Совѣстные Суды, коихъ Исполнительная Экспедиція въ сихъ должностяхъ утверждаетъ, слѣдовательно объ оныхъ имѣются полныя свѣденія въ сей Экспедиціи; въ отношеніи же къ волостнымъ старшинамъ, изъ коихъ головы и писари избираются на два, а старосты на одинъ годъ, Высочайше утвержденное 21 Сентября 1826 года положеніе Комитета Гг. Министровъ, какъ собственно до казенныхъ поселянъ относящееся, мнѣніемъ Государственнаго Совѣта, Высочайше утвержденнымъ 6 Ноября 1828 года, не отмѣнено. Таврическаго Губернскаго Правительства Исполнительная Экспедиція, донося о всемъ вышеписанномъ на благоразсмотрѣніе Правительствующаго Сената, проситъ въ разрѣшеніе указа, присовокупляя, что послѣ означеннаго отзыва Казенной Экспедиціи, оная Исполнительная Экспедиція, до полученія отъ Правительствующаго Сената разрѣшенія, не можетъ приступить къ утвержденію избираемыхъ сельскими обществами въ должности по волостямъ. Приказали: какъ Высочайше утвержденное 6 Ноября 1828 года мнѣніе Государственнаго Совѣта относится токмо до замѣщенія должностей, зависящихъ выборомъ отъ градскихъ и земскихъ обществъ по основанію Высочайшаго о Губерніяхъ Учрежденія и изданныхъ въ послѣдствіи Губернскихъ штатовъ, т. е. до Засѣдателей, избираемыхъ отъ тѣхъ обществъ въ Приказы Общественнаго Призрѣнія, въ Совѣстные, Уѣздные и Земскіе Суды; на выборъ же волостныхъ головъ, писарей и прочихъ сельскихъ начальниковъ разныхъ наименованій, обязанныхъ отправлять волостныя и сельскія должности, существуютъ особыя правила въ постановленіяхъ: 7 Августа 1797 и 15 Ноября 1821 года; то изъ сего само собою слѣдуетъ, что предоставленное Высочайше утвержденнымъ 21 Сентября 1826 года положеніемъ Комитета Гг. Министровъ повсемѣстно Казеннымъ Палатамъ право, какъ на утвержденіе въ должностяхъ волостныхъ головъ по избранію ихъ мірскимъ обществомъ, такъ отрѣшеніе и преданіе ихъ суду установленнымъ порядкомъ, въ случаѣ какихъ-либо противузаконныхъ ихъ дѣйствій, не бывъ отмѣнено означеннымъ Высочайше утвержденнымъ 6 Ноября 1828 года мнѣніемъ Государственнаго Совѣта, остается въ своей силѣ. Почему, признавъ правильнымъ отзывъ Таврической Казенной Экспедиціи тамошнему Губернскому Правительству, что до онаго принадлежитъ, по со-

держанію послѣдняго постановленія, утвержденіе избираемыхъ сельскими обществами людей токмо въ Засѣдательскія должности, дать знать объ ономъ Таврическому Губернскому Правительству, въ разрѣшеніе представленія его, указомъ, каковыми, для предупрежденія подобныхъ недоразумѣній и по прочимъ Губерніямъ, дать знать равномѣрно всѣмъ Губернскимъ и Областнымъ Правленіямъ и Правительствамъ, Казеннымъ Палатамъ и Экспедиціямъ, увѣдомивъ Гг. Министровъ, Присутственныя мѣста и Начальствующія въ Губерніяхъ лица; въ Святѣйшій же Правительствующій Синодъ и во всѣ Департаменты Правительствующаго Сената и Общія оныхъ Собранія, сообщить вѣденія.

3222. — Октября 8. Высочайше утвержденныя правила о принятіи залоговъ по питейнымъ откупамъ съ 1831 по 1835 годъ.

Для обезпеченія откупа противъ одной третьей части годовой откупной суммы и для дополнительнаго обезпеченія 8 части, принимаются слѣдующіе залоги:

1. Наличныя деньги, билеты: Сохранной Казны, Банковъ и Приказовъ Общественнаго Призрѣнія въ полной суммѣ; билеты Коммиссіи погашенія долговъ на капиталы, въ Государственную долговую книгу внесенные, на точномъ основаніи Высочайше утвержденнаго въ 16 день Апрѣля 1817 года Устава Государственной Коммиссіи погашенія долговъ, считая серебряной монеты рубль съ лажемъ на ассигнаціи по 3 руб. 60 коп.; акціи Россійско-Американской Компаніи въ половинной оныхъ цѣнѣ, соотвѣтственно опредѣленію Комитета Гг. Министровъ 12 (22) Сентября 1814 года и на основаніи Высочайше дарованныхъ въ 13 день Сентября 1821 года привиллегій оной Компаніи; акціи Россійскаго страхованія отъ огня общества въ половинной именованной оныхъ цѣнѣ, т. е. въ 500 руб.; и билеты Финляндскихъ общественныхъ заведеній и Лифляндскихъ и Эстляндскихъ кредитныхъ кассъ въ полныхъ суммахъ; разумѣя всѣ документы, которые того требуютъ по принадлежности съ бланковыми, или полными передаточными надписями, съ тѣмъ, чтобы при билетахъ Сохранной Казны на капиталы, вложенные отъ неизвѣстныхъ особъ, непремѣнно представляемы были и печати, принадлежащія къ оными билетамъ.

На билетахъ Заемнаго и Коммерческаго Банковъ, при представленіи оныхъ въ залогъ по откупамъ, если они выданы на имя извѣстнаго лица, должны быть, какъ и выше сказано, дѣлаемы передаточныя надписи съ изъясненіемъ, что принявшій на себя откупъ представилъ по опому билетъ въ залогъ такому-то мѣсту, въ такой-то суммѣ, съ тѣмъ, что опое, въ случаѣ невыполненія принятой имъ обязанности, имѣетъ право получить удовлетвореніе изъ капитала по закладываемому билету, (который, какъ принадлежащій извѣстному постороннему лицу, въ содержаніи откупа неучаствующему, отвѣтствуетъ однимъ капиталомъ безъ процентовъ); проценты же на капиталъ, буде не сдѣлано передачи билета съ правомъ безусловнаго распоряженія капиталомъ и процентами, обращаются въ пользу вкладчика. По окончаніи откупа то мѣсто, въ которомъ билетъ въ залогѣ находился, обязано сдѣлать на оном надпись, что сей билетъ отъ залога свободенъ и выданъ обратно представлявшему въ залогъ. Буде же билетъ принадлежитъ самому откупщику, или выданъ на имя неизвѣстнаго, и потому долженъ считаться собственностію откупщика, то на таковыхъ билетахъ не нужны передаточныя надписи, но должно, какъ выше сказано, представить въ потребныхъ случаяхъ съ билетомъ и печать. По симъ билетамъ, въ случаѣ взысканія, обращается отвѣтственность не только на капиталъ, но и на проценты, если надобность того востребуетъ.

2. Жилые домы и лавки въ Столицахъ и Губернскихъ городахъ, каменные, крытые желѣзомъ или черепицею, въ исправномъ положеніи находящіеся и застрахованные, принимаются на слѣдующемъ основаніи: a) они должны быть оцѣнены во всѣхъ матеріалахъ, какъ сгараемыхъ, такъ и несгараемыхъ, присяжными цѣновщиками и Губернскимъ Архитекторомъ, съ удостовѣреніемъ сего послѣдняго, что находятся въ хорошемъ положеніи и что оцѣнка умѣренна. На нихъ же цѣновщиковъ и Архитекторовъ возлагается сдѣлать засвидѣтельствованіе, что оцѣнка не превышаетъ 8-лѣтняго постояннаго дохода, за исключеніемъ обыкновенныхъ издержекъ, о каковомъ доходѣ и о вѣрности оцѣнки должна сдѣлать удостовѣреніе и Градская Дума. Въ случаѣ недовыручки при продажѣ залога, за недостатокъ отвѣтствуютъ цѣновщики, а буде они окажутся не въ состояніи уплатить оный сполна, то остальная сумма взыскивается съ избиравшаго ихъ городскаго общества. Архитекторовъ же и Членовъ Думъ, за несправедливое показаніе, предавать суду для поступленія съ ними по законамъ и взысканія съ нихъ тѣхъ убытковъ, которые они причинили обществу. Также могутъ быть допущены въ пріему въ залогъ по питейнымъ откупамъ жилые домы и лавки каменные, крытые желѣзомъ или черепицею, въ исправномъ положеніи находящіеся и застрахованные, въ слѣдующихъ портовыхъ и уѣздныхъ городахъ: Виндавѣ, Гольдингенѣ, Екатеринбургѣ, Ельцѣ, Кременчугѣ, Кронштадтѣ, Либавѣ, Моршанскѣ, Николаевѣ, Нѣжинѣ, Одессѣ, Оренбургѣ, Порховѣ, Рыбинскѣ, Севастополѣ, Старой Руссѣ, Стародубѣ, Таганрогѣ, Торжкѣ, Уральскѣ, Ѳеодосіи, Царскомъ Селѣ и Шуѣ. Отвѣтственность за вѣрность оцѣнки домовъ и лавокъ въ сихъ городахъ и за недовыручку оцѣночной суммы, остается на вышеписанномъ основаніи; въ тѣхъ же городахъ, гдѣ нѣтъ Архитекторовъ, въ замѣнъ оныхъ, Думы для повѣрки оцѣнки цѣновщиковъ, осматриваютъ домы цѣлымъ присутствіемъ своимъ. b) На домы и лавки, какъ и на всѣ недвижимые залоги, должны быть представляемы надлежащія свидѣтельства о принадлежности и свободности. c) Изъ оцѣночной суммы исключаются: въ Столицахъ $\frac{1}{4}$, а въ Губернскихъ портовыхъ и уѣздныхъ городахъ $\frac{1}{5}$ часть. d) Винокуренные и другіе заводы и мѣдная винокуренная посуда, собственно по откупамъ не принимаются въ залогъ, равно какъ и фабрики разнаго рода. e) Застрахованіе должно быть въ учрежденномъ въ С. Петербургѣ страховомъ отъ огня, или въ дозволенныхъ случаяхъ въ Фениксовомъ обществѣ, либо въ существующей въ Вѣнѣ привиллегированной и утвержденной Австрійскимъ Императоромъ компаніи, а также и въ Гамбургскомъ страховомъ обществѣ.

Впрочемъ дозволяется каменные домы и лавки, въ вышеозначенныхъ городахъ находящіеся, принимать въ залогъ и безъ застрахованія, но съ тѣмъ, чтобы вмѣсто страховыхъ денегъ взимать въ казну по полтора процента со всѣхъ таковаго рода имѣній, когда оныя безъ застрахованія залогомъ по откупу приняты будутъ; слѣдующія же по сему положенію деньги взносить откупщикамъ въ Уѣздныя Казначейства при заключеніи контракта впередъ за первый годъ откупа, а потомъ каждогодно въ Генварѣ мѣсяцѣ.

Правило сіе относится и къ тѣмъ принятымъ въ залогъ застрахованнымъ въ разныхъ обществахъ строеніямъ, коимъ срокъ застрахованія кончится въ теченіи откупа, и буде залогодатель или откупщикъ не застраховалъ оныхъ вновь, то взыскивается и съ сихъ залоговъ также 1½ процента.

3. Населенныя имѣнія принимаются залогомъ на слѣдующемъ основаніи: a) Свободныя противъ Банковской оцѣнки съ прибавленіемъ 50 рублей на душу; заложенныя въ Заемномъ

Банкѣ или Сохранной Казнѣ по копіямъ съ свидѣтельствъ въ 50 рублей. Имѣнія же въ Бѣлорусскихъ Губерніяхъ принимаются не свыше 150 рублей за ревизскую душу, а копіи съ свидѣтельствъ на сіи имѣнія, заложенныя въ Банкѣ или Сохранной Казнѣ, вовсе не принимаются. b) Души могутъ быть представлены въ залогъ главнѣйше такія, кои могутъ быть приняты въ Заемный Банкъ на основаніи положенія 4 Іюня 1824 года §§ 4 и 27 и именно, не иначе, какъ цѣлыми селеніями и деревнями безъ всякаго раздробленія, или участками селеній, буде оные принадлежатъ разнымъ помѣщикамъ, со всѣми ихъ угодьями, заведеніями и другими принадлежностями. Съ раздробленіемъ же, въ противность установленій Заемнаго Банка, населенныхъ имѣній въ залогъ по откупамъ не принимать. c) Залогъ, состоящій изъ извѣстнаго числа душъ и могущій быть принятъ въ Банкъ, можетъ быть раздробленъ по разнымъ откупамъ, но по каждому не менѣе, какъ на 5.000 рублей на основаніи вышеприведенныхъ 4 и 27 §§ помянутаго положенія, съ тѣмъ, что если съ таковымъ раздробленіемъ залогъ представленъ будетъ по разнымъ откупамъ не только въ одной, но и въ разныхъ Губерніяхъ; то въ случаѣ открытія по одному какому-либо откупу недоимки, падающей на отвѣтственность такого залога, Казенная Палата передаетъ немедленно находящіеся у нее на сей залогъ документы въ Государственный Заемный Банкъ, сообщая въ то же время и другимъ Казеннымъ Палатамъ, въ коихъ находятся таковые же документы на раздробленный залогъ, дабы и отъ нихъ переданы были оные въ Банкъ, не смотря на то, хотябы по ихъ откупамъ не было неисправности. Банкъ, получивъ на таковый раздробленный залогъ всѣ документы, кои будутъ составлять уже цѣлое имѣніе, могущее по правиламъ Банка поступить въ залогъ его, зачисляетъ оное на первый разъ заложеннымъ у себя по суммѣ недоимки, а остальное заложенное по откупамъ имѣніе, остается при Банкѣ подъ запрещеніемъ, для обезпеченія казны впредь на случай взысканія по откупамъ.

Къ облегченію Дворянства въ распоряженіи свободными частями своихъ имѣній, заложенныхъ въ Заемномъ Банкѣ, кои, какъ выше въ пунктѣ подъ лит. A. сказано, принимаются въ залогъ по откупамъ по копіямъ съ свидѣтельствъ въ 50 рублей каждая ревизская душа; дозволяется принимать и сіи имѣнія въ залогъ по откупамъ раздробительно, но не иначе, какъ съ тѣмъ, чтобы заемщики испрашивали изъ Банка копіи съ свидѣтельствъ на каждое селеніе, которое болѣе 100 душъ особую, а на мелкія селенія частями, но не менѣе, какъ на 100 душъ, также особую копію. Съ другимъ же раздробленіемъ сіи имѣнія въ залогъ по откупамъ принимаемы быть не могутъ.

4. Населенныя свободныя имѣнія, которыя по числу душъ стоятъ менѣе 5.000 рублей и по правиламъ Банка не могутъ быть зачислены въ оный, принимаются въ залогъ по откупамъ, если имѣніе таковое есть отдѣльное, или составляетъ цѣлый участокъ въ деревнѣ, разнымъ владѣльцамъ принадлежащей, съ тѣмъ, что въ случаѣ взысканія, таковое имѣніе продается въ Губернскомъ Правленіи, какъ собственное населенное имѣніе откупщика на основаніи 147 § нынѣ дѣйствующихъ откупныхъ условій.

5. Для обезпеченія третьей части откупной суммы и для дополнительныхъ залоговъ на $\frac{1}{5}$ часть, какъ постановлено въ § 74 нынѣ дѣйствующихъ откупныхъ условій, могутъ быть представлены ненаселенныя удобныя земли въ половину той цѣны, противъ коей должно платить крѣпостныя пошлины, исключая Губерній: Сибирскихъ, Вятской, Пермской, Архангельской, Вологодской, въ уѣздахъ: Ярен-

скомъ, Устьсысольскомъ, Устюжскомъ и Тотемскомъ; Олонецкой, Кавказской, Астраханской, Саратовской на Луговой сторонѣ и Грузіи. На земли, представляемыя въ залогъ, сверхъ обыкновенныхъ свидѣтельствъ, должны быть засвидѣтельствованія Земскихъ Судовъ, удостовѣренныя Гражданскими Губернаторами, о томъ, сколько въ участкѣ находится земель удобныхъ и неудобныхъ и что удобныя земли дѣйствительно стоятъ половины пошлинной оцѣнки. Таковыя земли подлежатъ къ принятію въ залогъ только однѣми цѣльными дачами, безспорно обмежеванными, не въ чрезполосномъ владѣніи состоящими и не принадлежащими къ населенному имѣнію.

Земли, состоящія въ Бессарабіи, принимаются въ залогъ по всѣмъ откупамъ.

6. Буде кто изъ нынѣшнихъ содержателей питейныхъ сборовъ пожелаетъ войти въ новые откупа, то допущены они будутъ къ торгамъ и съ тѣми залогами, какіе представлены отъ нихъ по теперешнимъ откупамъ, съ тѣмъ при томъ: a) если на залогахъ сихъ при произведеніи торговъ не будетъ по текущему откупу никакой недоимки; b) буде у содержателя сборовъ представляемый такимъ образомъ залогъ не собственный, то обязанъ онъ предъявить на то согласіе владѣльца онаго залога, то есть, новую довѣренность; c) какъ за симъ представленіемъ на новые откупа, прежніе залоги должны отвѣчать и за часть 1830 года и за новое четырехъ-лѣтіе, то въ случаѣ неисправности откупщиковъ, могущей произойти въ теченіи остальнаго времени нынѣшняго откупа, поступать на общемъ основаніи условій, какъ относительно текущаго, такъ и будущаго откупа, т. е. вызывать на оные новыхъ желающихъ въ совокупности и отдавать въ содержаніе ихъ сборы, какъ на остальное время нынѣшняго, такъ и на все будущее четырехъ-лѣтіе на счетъ неисправнаго откупщика; d) чтобы желающіе торговаться на будущіе откупа, сверхъ новыхъ довѣренностей на прежніе залоги, представляли и новыя свидѣтельства Гражданскихъ Палатъ: ибо легко случиться можетъ, что въ теченіи времени поступили на оныя разныя взысканія, произведеніе коихъ отлагается только до окончанія откуповъ. Сіе однако не должно относиться къ дополнительнымъ свидѣтельствамъ по 50 рублей на душу Государственнаго Заемнаго Банка и Опекунскихъ Совѣтовъ, кои не требуютъ обновленія, лишь бы представлены были новыя на оныя довѣренности.

Само по себѣ разумѣется, что правило о принятіи залоговъ, состоящихъ по нынѣшнему откупу, не относится къ тѣмъ залогамъ, кои представлены особо для обезпеченія недоимки, еще не выплаченной.

7. За симъ никакихъ недвижимыхъ имѣній изъ числа вышепоказанныхъ, которыя приняты уже частію по другимъ казеннымъ подрядамъ или поставкамъ, въ остальной свободной части по откупамъ принимаемо не будетъ, если свободная часть не составляетъ отдѣльнаго имѣнія, могущаго быть перечисленнымъ въ Банкъ, или подходящимъ подъ правилю о свободныхъ имѣніяхъ меньшей цѣны, кои имѣютъ быть проданы въ Губернскомъ Правленіи по правиламъ, какъ собственное населенное имѣніе откупщика. Въ сихъ случаяхъ откупщикъ обязанъ однако же представить свидѣтельство того мѣста, гдѣ имѣніе въ залогѣ находится, что дѣйствительно остается свободная часть и къ опой въ послѣдствіи никакого притязанія быть не можетъ, и дозволеніе владѣльца, что онъ согласенъ на представленіе сей свободной части въ залогъ по откупамъ на основаніи слѣдующей статьи.

8. Относительно залоговъ постановляется, подобно какъ въ условіяхъ на текущіе откупа: 1) что въ довѣренностяхъ, кои даны будутъ откупщикамъ отъ залогодателей на представленіе въ залогъ населенныхъ имѣній, земель и

домовъ, слѣдуетъ именно объяснять, что имѣнія ихъ ввѣряются для обезпеченія исправнаго содержанія откупа на четырехъ-лѣтіе съ 1831 по 1835 годъ и означать адресъ и мѣсто, куда, въ случаѣ надобности, Казенная Палата, въ коей состоять будетъ имѣніе залогомъ, можетъ относиться къ залогодателю. 2) Что постановленныя въ нынѣ дѣйствующихъ откупныхъ условіяхъ правила о преимущественной отвѣтственности залоговъ, о зачисленіи ихъ въ Банкѣ и о порядкѣ на продажу оныхъ, остаются въ той же силѣ и на будущее четырехълѣтіе.

9. Что касается до залоговъ на будущій откупъ въ Губерніяхъ: Сибирскихъ, Новороссійскихъ, Малороссійскихъ и Западныхъ, то объ оныхъ постановляются слѣдующія правила: 1) Не заселенныя удобныя земли дозволяется принимать съ будущаго четырехъ-лѣтія и по откупамъ на Губерніи: Сибирскія, Новороссійскія, Малороссійскія и Западныя, на томъ же самомъ основаніи, какъ дозволено принимать оныя по откупамъ въ Великороссійскихъ Губерніяхъ, т. е. исключая земель, кои находятся въ Губерніяхъ: Сибирскихъ, Вятской, Пермской, Архангельской, Вологодской, въ уѣздахъ: Яренскомъ, Устьсысольскомъ, Устюжскомъ и Тотемскомъ; Олонецкой, Кавказской, Астраханской и Саратовской на Луговой сторонѣ рѣки Волги и Грузіи. 2) Если бы кто изъ залогодателей пожелалъ отдать въ залогъ свое населенное имѣніе съ тѣмъ, чтобы, въ случаѣ несостоятельности откупщика, зачислено было оное въ залогъ Банка, то сіе допускается; но о семъ должно быть сказано въ довѣренности; впрочемъ населенныя имѣнія будутъ приняты и на прежнемъ основаніи. 3) Домы, фабрики и другія каменныя строенія, желѣзомъ или черепицею крытыя, а равно и мѣдная на винокуренныхъ заводахъ посуда, будутъ принимаемы въ залогъ, съ отвѣтственностію на прежнемъ основаніи; но если представлены будутъ домы, состоящіе въ тѣхъ портовыхъ и уѣздныхъ городахъ, въ коихъ разрѣшенъ вновь пріемъ, то относительно оцѣнки, удостовѣренія оной и порядка продажи, поступать по правиламъ, для Великороссійскихъ Губерній изданнымъ. 4) Во всѣхъ случаяхъ на сей разъ остается въ сихъ Губерніяхъ нынѣ существующее правило, что напередъ отвѣчаетъ имѣніе откупщика, а потомъ залогъ. (*)

3223.— Октября 8. Высочайше утвержденное положеніе Комитета Министровъ.— *О дозволеніи Главному Упра-*

(*) *Правила сіи распубликованы отъ Сената при указѣ 29 Октября слѣдующаго содержанія:* Правительствующій Сенатъ слушали представленіе Г. Министра Финансовъ, при коемъ представляетъ Высочайше утвержденныя 8 сего Октября правила о принятіи залоговъ по питейнымъ съ 1831 по 1835 годъ откупамъ. Приказали: напечатавъ въ Сенатской Типографіи упомянутыхъ правилъ потребное число экземпляровъ, разослать ихъ во всѣ Губернскія и Областныя Правленія и Правительства, съ тѣмъ, чтобъ они правила сіи сдѣлали извѣстными посредствомъ Градскихъ и Земскихъ Полицій обитателямъ подвѣдомой каждому изъ нихъ Губерніи, имѣющимъ право вступать въ откупа. Равнымъ образомъ препроводить таковые же экземпляры въ Московскій Университетъ, въ Комитетъ Императорской Академіи Наукъ и Сенатскія Типографіи для троекратнаго припечатанія, первыми въ издаваемыхъ ими публичныхъ вѣдомостяхъ, а послѣдними въ прибавленіяхъ къ оныхъ. И о томъ послать указы, каковыми дать знать Казеннымъ Палатамъ и Экспедиціямъ, Гражданскимъ Палатамъ и Присутственнымъ мѣстамъ, равно увѣдомить Гг. Министровъ, Военныхъ Генералъ-Губернаторовъ, Генералъ-Губернаторовъ, Военныхъ Губернаторовъ, управляющихъ гражданскою частію, и Гражданскихъ Губернаторовъ; въ Святѣйшій же Правительствующій Синодъ, во всѣ Правительствующаго Сената Департаменты и Общія оныхъ Собранія сообщить вѣдѣнія.

ленію Путей Сообщенія назначать самому по работамъ, незаключающимъ въ себѣ особенной важности, Письмоводителей, писцовъ, чертежниковъ и издержки на канцелярскіе и чертежные припасы, не испрашивая разрѣшенія Комитета Министровъ.

Въ засѣданіе 17 Сентября слушана записка Совѣта Путей Сообщенія отъ 10 Сентября за No 1770 (по Департ. Пут. Сообщен.), внесенная въ журналѣ Комитета подъ No 1746, объ опредѣленіи Письмоводителя и двухъ писцовъ при Капитанѣ Пацевичѣ, состоящемъ въ должности Директора работъ по рѣкамъ Сухонѣ и Сѣверной Двинѣ, и о дозволеніи, чтобы впредь Главное Управленіе Путей Сообщенія назначало само по работамъ, незаключающимъ въ себѣ особенной важности и состоящимъ большею частію въ однихъ исправленіяхъ и улучшеніяхъ по судоходству, Письмоводителей, писцовъ, чертежниковъ и издержки на канцелярскіе и чертежные припасы изъ суммы, ассигнованной на самыя работы, не испрашивая разрѣшенія Комитета Министровъ.

Комитетъ положилъ: представленіе сіе утвердить.

Въ засѣданіе 8 Октября объявлено Комитету, что Государь Императоръ положеніе Комитета Высочайше утвердить соизволилъ.

3224.— Октября 9. Сенатскій. — *О сложеніи слѣдующихъ въ пользу казны съ корчемниковъ штрафовъ, наложенныхъ по дѣламъ, возникшимъ и оконченнымъ до состоянія Всемилостивѣйшаго Манифеста 22 Августа 1826 года.*

Правительствующій Сенатъ слушали два представленія Г. Министра Финансовъ, по предмету сложенія съ корчемниковъ, по силѣ Всемилостивѣйшаго Манифеста 22 Августа 1826 года, за корчемство штрафовъ. Приказали: какъ изъ обстоятельствъ, въ представленіяхъ Г. Министра Финансовъ изъясненныхъ, предлежатъ разрѣшенію Правительствующаго Сената два вопроса: *первый*, о томъ, слѣдуетъ ли, на основаніи указа 28 Ноября 1827 года, исключать изъ недоимки тѣ штрафы за корчемство, которые числятся по дѣламъ, возникшимъ и оконченнымъ судебнымъ порядкомъ до состоянія Манифеста 22 Августа 1826 года? — *Вторый* вопросъ состоитъ въ томъ: положенный по судебному приговору на корчемниковъ денежный штрафъ, на основаніи указа 28 Ноября 1827 года, весь ли слагать, или слѣдующую токмо въ казну половинную онаго часть, а другую, какъ подлежащую на удовлетвореніе открывателей корчемства, взыскивать по существующимъ узаконеніямъ?—то, сообразивъ оба сіи вопроса съ изданными о штрафахъ за корчемство узаконеніями, Правительствующій Сенатъ находитъ: *по первому вопросу:* Въ указѣ 2 Маія 1827 года, на которомъ Воронежская Казенная Палата основала свое мнѣніе, что означенныхъ штрафовъ слагать не слѣдуетъ, сказано: „прощеніе, даруемое Всемилостивѣйшимъ Манифестомъ 22 Августа 1826 года въ 1-мъ онаго пунктѣ, относится къ тѣмъ подсудимымъ, коимъ до изданія сего Манифеста послѣдовавшій объ нихъ окончательный приговоръ не былъ еще объявленъ; но сіе не должно простираться на преступниковъ, изъятыхъ отъ Всемилостивѣйшаго прощенія, какъ самымъ симъ Манифестомъ, такъ и дополнительными къ оному Высочайшими постановленіями.“ Слѣдовательно поясненіе въ семъ указѣ, на 1-ю статью Всемилостивѣйшаго Манифеста 22 Августа 1826 года учиненное, относится на тѣ только случаи, гдѣ преступники судебными приговорами присуждались къ личнымъ наказаніямъ, какъ то: къ торговой казни, лишенію чести, ссылкѣ въ Сибирь и тому подобное. Но что касается до денежныхъ штрафовъ, судебными приговорами полагаемыхъ на корчемниковъ, то оные подъ изъясненіе въ указѣ 2 Маія 1827 года не подходятъ; ибо

въ противномъ случаѣ ни одно таковое взысканіе, прежде Всемилостивѣйшаго Манифеста по судебному приговору къ исполненію предписанное, не только съ корчемниковъ, но и съ разныхъ должностныхъ лицъ не могло бы быть сложено, тогда, какъ Всемилостивѣйшій Манифестъ 22 Августа 1826 года главнѣйше и прощаетъ тѣ только взысканія, кои судомъ или Начальствомъ опредѣлены по день изданія онаго Манифеста, какъ о томъ изъяснено и въ Высочайшемъ указѣ, объявленномъ Государственному Совѣту въ 25 день Генваря 1828 года. А потому въ сложеніи съ корчемниковъ денежныхъ штрафовъ по дѣламъ, возникшимъ и оконченнымъ до состоянія Манифеста 22 Августа 1826 года, надлежитъ поступать по точнымъ словамъ указа 28 Ноября 1827 года. Что жъ принадлежитъ до *втораго вопроса*, то указъ 28 Ноября 1827 года такъ ясенъ, что не подлежитъ никакому толкованію; въ ономъ сказано: „корчемниковъ освобождать по силѣ 1 пункта Всемилостивѣйшаго Манифеста, въ 22 день Августа 1826 года изданнаго, не только отъ личнаго наказанія, когда бы они таковому подлежали, но и отъ денежныхъ *въ пользу казны* штрафовъ.“—А какъ въ 1-мъ примѣчаніи подъ Уставомъ о питейномъ сборѣ сказано, что„ изъ всѣхъ штрафовъ, опредѣленныхъ въ томъ Уставѣ, буде оные взыщутся въ слѣдствіе доносовъ, половина отдается доносителю, а другая обращается въ казну,“— то само собою разумѣется, что и къ сложенію, по силѣ Манифеста 22 Августа 1826 года съ корчемниковъ изъ присужденнаго за корчемство штрафа подлежитъ, на основаніи указа 28 Ноября 1827 года, только то, что слѣдуетъ, или слѣдовало бы въ казну; а то, что по закону принадлежитъ въ удовлетвореніе открывателю корчемства, подъ сложеніе не подходитъ. Разрѣшивъ такимъ образомъ означенные вопросы, Правительствующій Сенатъ полагаетъ: о должномъ по сему исполненіи предписать всѣмъ Казеннымъ Палатамъ и Экспедиціямъ, равно Палатамъ Уголовнаго Суда и другимъ равнымъ имъ мѣстамъ, также Губернскимъ и Областнымъ Правленіямъ и Правительствамъ указами, каковыми дать знать Гг. Военнымъ Генералъ-Губернаторамъ, Генералъ-Губернаторамъ, Военнымъ Губернаторамъ управляющимъ гражданскою частію, Гражданскимъ Губернаторамъ и Г. Министру Финансовъ; а въ Святѣйшій Правительствующій Синодъ, во всѣ Правительствующаго Сената Департаменты и въ Общія оныхъ Собранія сообщить вѣденія.

3225.—Октября 9. Сенатскій.—*О правилахъ препровожденія и свидѣтельствованія пересылаемыхъ до Сибири арестантовъ, кои окажутся на пути одержимы совершенно неизлечимыми болѣзнями.*

Правительствующій Сенатъ слушали рапортъ Управлявшаго Министерствомъ Внутреннихъ дѣлъ, Г. Энгеля, въ коемъ между прочимъ изъяснялъ, что по встрѣтившемуся по Московской столицѣ затрудненію въ отправленіи пересылаемыхъ въ Сибирь 14-ти арестантовъ, одержимыхъ неизлечимыми болѣзнями, и потому въ Москвѣ остановленныхъ, разсматриванъ въ Министерствѣ Внутреннихъ дѣлъ вопросъ, какъ о томъ, какихъ арестантовъ признавать за одержимыхъ неизлечимыми болѣзнями, такъ и о правилахъ препровожденія ихъ и свидѣтельствованія? По дѣлу сему Медицинскій Совѣтъ положилъ: признавать неизлечимыми болѣзнями: 1) Чахотку. 2) Совершенный параличъ. 3) Совершенную слѣпоту. 4) Внутреннее разширеніе боевыхъ жилъ. 5) Застарѣлые завалы во внутренностяхъ, и водяную болѣзнь, отъ оныхъ происходящую. 6) Раны матки. 7) Падучую болѣзнь, происходящую отъ органическаго недостатка въ важныхъ внутренностяхъ. За тѣмъ Департаментъ Полиціи Исполнительной, разсмотрѣвъ въ совокупности всѣ обстоятельства дѣла сего, съ своей стороны полагалъ: что какъ въ разсуж-

дѣніи остановленныхъ въ Москвѣ 14-ти неизлечимыхъ арестантовъ, на счетъ помѣщенія ихъ въ особомъ при тюремномъ замкѣ отдѣленіи сдѣланы уже тамошнимъ Г. Военнымъ Генералъ-Губернаторомъ окончательныя распоряженія: то оныхъ арестантовъ и оставить въ семъ положеніи навсегда; содержаніе же ихъ, согласно общимъ на счетъ снабженія арестантовъ одеждою и продовольствія пищею постановленіямъ, производить отъ казны. Что жъ касается до того, какимъ образомъ распоряжаться впредь о подобныхъ неизлечимыхъ арестантахъ, т. е. въ Москвѣ ли ихъ содержать, или тамъ, гдѣ они окажутся неспособными, или же въ тѣхъ мѣстахъ, откуда сосланы; то Департаментъ заключилъ постановить слѣдующія правила: а) при первоначальномъ обнаруженіи болѣзни арестанта, по коей не можетъ онъ слѣдовать съ партіею въ дальнѣйшій путь, свидѣтельствовать его въ уѣздномъ городѣ въ общемъ присутствіи Городничаго, Уѣзднаго Судьи, Стряпчаго и мѣстнаго Врача; по удостовѣреніи же такимъ образомъ въ дѣйствительности болѣзни арестанта, Городничій отмѣчаетъ о томъ въ статейномъ спискѣ, и донеся Губернскому Правленію, оставляетъ больнаго въ городѣ, гдѣ подастся ему нужная помощь; но если степень болѣзни превышаетъ дѣйствіе врачебныхъ средствъ, мѣстнымъ лекаремъ употребляемыхъ, въ такомъ случаѣ не продолжая ни сколько времени въ безполезномъ леченіи больнаго, препровождать его въ Губернскій городъ на подводахъ, съ представленіемъ о немъ свидѣтельства за подписаніемъ всѣхъ вышепоименованныхъ лицъ. б) По привозѣ таковаго арестанта въ Губернскій городъ, отдавать его въ лазаретъ тюремнаго замка, гдѣ пользовать на общемъ съ другими арестантами положеніи; но ежели по испытаніи всѣхъ свойственныхъ роду болѣзни медицинскихъ средствъ, окажется, что больной неизлечимъ, тогда Врачъ, его пользовавшій, представляетъ о семъ свидѣтельство, которое по порядку поступаетъ въ Губернское Правленіе, а сіе послѣднее, пригласивъ въ присутствіе свое Члена Врачебной Управы, Губернскаго Прокурора и Уголовныхъ дѣлъ Стряпчаго, свидѣтельствуетъ вмѣстѣ съ ними больнаго арестанта, и что окажется по таковому свидѣтельству, вноситъ въ журнальную записку. с) Ежели арестантъ найденъ будетъ дѣйствительно и совершенно немогущимъ слѣдовать въ дальнѣйшій путь, тогда оставлять его въ больницѣ тюремнаго замка на общемъ съ прочими арестантами основаніи и помѣщать въ особомъ отдѣленіи: журнальную о семъ записку подписывать всѣмъ свидѣтельствовавшимъ неспособность арестанта къ отправленію въ Сибирь. d) О всякомъ таковомъ случаѣ Начальникъ Губерніи обязывается доносить Министерству Внутреннихъ дѣлъ. e) Если арестантъ, могущій слѣдовать въ дальнѣйшій путь, будетъ гдѣ-либо остановленъ, подъ предлогомъ неспособности къ таковому слѣдованію отъ неизлечимой болѣзни: то, по обнаруженіи сего преступнаго умысла къ освобожденію арестанта отъ присужденной ему ссылки въ Сибирь, виновные въ томъ подвергаются суду и взысканію всѣхъ расходовъ казны, какъ на продовольствіе и пользованіе арестанта, такъ и на отправленіе онаго къ мѣсту назначенія его. f) Поставить въ непремѣнную обязанность Губернскихъ Правленій, чтобъ въ случаѣ, если кто изъ арестантовъ, признанныхъ неизлечимыми, столько оправится въ здоровьѣ, что можетъ слѣдовать въ дальнѣйшій путь, то съ таковыми поступать, какъ сказано въ 89 § Устава о ссыльныхъ, и именно: высылать ихъ немедленно въ назначенный путь, за чѣмъ имѣть неослабное наблюденіе Губернскимъ Прокурорамъ и Стряпчимъ. Таковое мнѣніе Департамента Полиціи Исполнительной внесено было на предварительное соображеніе Совѣта Министерства Внутреннихъ дѣлъ. Совѣтъ, признавъ вышеизло-

женныя правила основательными и существу дѣла соотвѣтствующими, положилъ: оныя утвердить, дополнивъ только, чтобы къ свидѣтельству пересылаемыхъ больныхъ арестантовъ, въ Губернскомъ Правленіи приглашаемы были, вмѣсто одного Члена, всѣ Члены Врачебной Управы, а въ уѣздныхъ городахъ сверхъ Городничаго, Уѣзднаго Судьи, Стряпчаго и мѣстнаго Врача; участвовалъ бы въ свидѣтельствѣ Градскій Глава, или Членъ Магистрата. Соглашаясь съ таковымъ по сему дѣлу заключеніемъ Совѣта Министерства Внутреннихъ дѣлъ, съ присовокупленіемъ, чтобы въ Губернскихъ городахъ при свидѣтельствѣ больныхъ находились наличные Члены Врачебныхъ Управъ, онъ Г. Управлявшій симъ Министерствомъ о всемъ вышеизъясненномъ представлялъ Правительствующему Сенату на благоразсмотрѣніе, съ тѣмъ, что если представленіе сіе будетъ утверждено, то не угодно ли будетъ Правительствующему Сенату, о надлежащемъ по оному исполненіи, учинить нужныя распоряженія и кому слѣдуетъ предписанія? Приказали: какъ изложенныя въ представленіи Г. Управлявшаго Министерствомъ Внутреннихъ дѣлъ правила въ отношеніи къ препровожденію и свидѣтельствованію тѣхъ изъ пересылаемыхъ до Сибири арестантовъ, кои на пути окажутся одержимы совершенно неизлечимыми болѣзнями, Правительствующій Сенатъ признаетъ соотвѣтственными настоящему предмету; то, согласно съ мнѣніемъ его, правила сіи утвердить, и о принятіи оныхъ къ надлежащему во всѣхъ частяхъ исполненію, предписать всѣмъ Губернскимъ Начальствамъ, поставивъ притомъ имъ въ непремѣнную обязанность имѣть съ своей стороны неослабное наблюденіе, дабы при исполненіи оныхъ отнюдь не было допускаемо ни малѣйшаго отступленія, а тѣмъ паче злоупотребленія, которое въ тоже время долженствуетъ быть преслѣдуемо преданіемъ виновныхъ суду для поступленія по всей строгости законовъ; о чемъ послать указы Губернскимъ и Областнымъ Правленіямъ и Правительствамъ, также всѣмъ Присутственнымъ мѣстамъ и Войсковымъ Канцеляріямъ; а для свѣденія и надлежащаго въ потребныхъ случаяхъ исполненія дать знать таковыми же Гг. Министрамъ, Военнымъ Генералъ - Губернаторамъ, Военнымъ Губернаторамъ управляющимъ гражданскою частію, Генералъ - Губернаторамъ, Гражданскимъ Губернаторамъ и Градоначальникамъ; въ Святѣйшій же Правительствующій Синодъ, во всѣ Департаменты Правительствующаго Сената и Общія оныхъ Собранія сообщить вѣденія.

3226. — Октября 10. (*) Высочайше утвержденное мнѣніе Государственнаго Совѣта.—*Объ отмѣнѣ 3 статьи 1 книги Любскаго Статута.*

Государственный Совѣтъ въ соединенныхъ Департаментахъ: Законовъ и Экономіи и въ Общемъ Собраніи, разсмотрѣвъ докладъ Правительствующаго Сената, объ отмѣнѣ 3 статьи 1 книги Любскихъ Статутовъ, и найдя, что по словамъ означенной статьи кредиторъ имѣетъ право неисправнаго должника присвоить себѣ совсѣмъ; но, по силѣ позднѣйшихъ и общихъ Государственныхъ узаконеній, никто изъ людей свободнаго состоянія въ крѣпостную зависимость обращенъ быть не можетъ, положилъ: что, за силою таковыхъ узаконеній, и означенная статья Любскихъ Статутовъ не можетъ имѣть никакого дѣйствія.

Резолюція. Его Императорское Величество, воспослѣдовавшее мнѣніе въ Общемъ Собраніи Государственнаго Совѣта, объ отмѣнѣ 3 статьи 1 книги Любскихъ Статутовъ,—Высочайше утвердить соизволилъ и повелѣлъ исполнить.—*Предсѣдатель Государственнаго Совѣта.*

3227.—Октября 10. Высочайше утвер-

(*) Распубликовано отъ Сената 9 Ноября.

жденное мнѣніе Совѣта Военнаго Министра. — *О прогонахъ командируемымъ изъ войска Донскаго Генераламъ, Штабъ и Оберъ-Офицерамъ.*

По случаю командированія съ Дону, по предписанію Главнокомандующаго 2 Арміею, Подполковника Карпова 4, для командованія Донскимъ Казачьимъ полкомъ, въ Бессарабіи расположеннымъ, на мѣсто слабаго здоровьемъ Командира сего полка, Подполковника Бѣлогородцова, встрѣтился со стороны Начальства войска Донскаго вопросъ: изъ Войсковыхъ ли суммъ, или изъ казны должны быть выдаваемы прогонныя деньги чиновникамъ, которые, подобно Подполковнику Карпову, отправляются экстренно по требованіямъ Главнокомандующихъ Арміею, или Корпусныхъ Командировъ, и должны слѣдовать къ мѣсту назначенія не съ командою, а экстренно по почтѣ.

По составленному Комитетомъ объ устройствѣ войска Донскаго проэкту новаго войсковаго Положенія, предполагается выдавать прогоны изъ Войсковаго военнаго капитала:

а) Нарочнымъ, отправляемымъ съ экстренными предписаніями въ полки, на маршѣ находящіеся.

б) Офицерамъ, кои бывъ оставлены полками и ротами на мѣстѣ служенія, или въ откомандировкѣ отъ оныхъ, по надобностямъ службы, должны возвращаться на Донъ одни.

Ваше Императорское Величество, въ Февралѣ сего года, Всемилостивѣйше повелѣть соизволили: всѣмъ вообще Генераламъ, Штабъ и Оберъ-Офицерамъ, переводимымъ отъ одного Начальства къ другому изъ полка въ полкъ, или изъ одной команды въ другую, не по собственному желанію, а по надобностямъ службы, выдавать прогонныя деньги на всякое разстояніе; переводимымъ же по собственному желанію, и опредѣляемымъ на службу прогонныя деньги выдавать на основаніи Высочайше утвержденнаго въ 23 день Февраля 1817 г. Положенія.

Совѣтъ Военнаго Министра, по соображеніи вышеизложеннаго обстоятельства съ приведенными постановленіями, согласно съ заключеніемъ Коммисаріатскаго Департамента, полагаетъ: отпускъ прогонныхъ денегъ Офицерамъ Донскаго войска, экстренно командируемымъ съ Дону и изъ другихъ мѣстъ на службу, по требованіямъ Главнокомандующихъ, или Корпусныхъ Командировъ, производить на томъ основаніи, какъ и другимъ регулярныхъ войскъ Офицерамъ таковыя производятся, изъ общихъ Коммисаріатскихъ суммъ, съ тѣмъ однако жъ, чтобы постановленіе сіе введено было на одно только военное время; въ мирное же оставить производство прогонныхъ денегъ Офицерамъ войска Донскаго на прежнемъ основаніи.

Находя таковое заключеніе совершенно справедливымъ, имѣю счастіе всеподданнѣйше представить объ ономъ на Высочайшее Вашего Императорскаго Величества благосоизволеніе.

Резолюція, написанная рукою Управляющаго Главнымъ Штабомъ: Высочайше повелѣно исполнить по мнѣнію Совѣта Военнаго Министра.

3228.—Октября 10. Высочайше утвержденное мнѣніе Государственнаго Совѣта, прописанное въ указѣ Сената Ноября 18. — *О прекращеніи веденія установленныхъ указомъ 7 Апрѣля 1765 года, книгъ, для вписыванія фамилій владѣльцевъ недвижимыхъ имѣній.*

Правительствующій Сенатъ слушали предложенное Г. Управляющимъ Министерствомъ Юстиціи Дашковымъ мнѣніе Государственнаго Совѣта, слѣдующаго содержанія: Государственный Совѣтъ въ соединенныхъ Департаментахъ Законовъ и Экономіи и въ Общемъ Собраніи, разсмотрѣвъ докладъ Правительствующаго Сената, о прекращеніи веденія установленныхъ указомъ 7 Апрѣля 1765 года книгъ для впи-

сыванія фамилій владѣльцевъ недвижимыхъ имѣній, и принявъ въ уваженіе, что сборъ на сіи книги денегъ отмѣненъ уже указомъ 24 Ноября 1821 года, мнѣніемъ положилъ: 1) дальнѣйшее веденіе упомянутыхъ книгъ, установленныхъ указомъ 1765 года, а равно и сборъ на оныя денегъ съ четверти по полукопѣйкѣ, прекратить. 2) Оставшуюся отъ сего сбора сумму, коей оказывается болѣе 43.000 руб., обратить въ Комитетъ призрѣнія заслуженныхъ гражданскихъ чиновниковъ, наблюдая, чтобы возвратъ изъ Приказовъ Общественнаго Призрѣнія 37.200 руб. 98½ коп., а изъ Московской Сохранной казны 871 руб. 80 коп., произведенъ былъ съ процентами на основаніи положенія 8 Іюня 1829 года. И 3) употребленные Гражданскими Палатами, Вологодскою 842 руб. 76¾ коп. и Псковскою 917 руб. 26 коп., хотя слѣдовало бы, какъ обращенные на предметы, до заведенія книгъ неотносящіеся, взыскать съ виновныхъ въ таковомъ неправильномъ оныхъ израсходованіи; но понеже сіе произошло до изданія Всемилостивѣйшаго Манифеста 22 Августа 1826 года, то, на основаніи V статьи сего Манифеста, суммы сіи со счетовъ сложить. На семъ мнѣніи написано: Его Императорское Величество, воспослѣдовавшее мнѣніе въ Общемъ Собраніи Государственнаго Совѣта по дѣлу о прекращеніи веденія установленныхъ указомъ 7 Апрѣля 1765 года книгъ для вписыванія фамилій владѣльцевъ недвижимыхъ имѣній, Высочайше утвердить соизволилъ и повелѣлъ исполнить. *Предсѣдатель Государственнаго Совѣта.—При чемъ слушали справку*, по которой оказалось: что изъ собранныхъ по дѣлу сему Правительствующимъ Сенатомъ свѣденій видно, что вышеозначенная оставшаяся отъ сбора, на заведеніе книгъ установленнаго, сумма находится: а) *Въ Приказахъ Общественнаго Призрѣнія:* Вологодскомъ 2.000 руб., Костромскомъ 5.200 руб., Владимірскомъ 4.562 руб. 37 коп., Симбирскомъ 1.575 руб. 6¼ коп., Тамбовскомъ 82 руб. 19¾ коп., Слободско-Украинскомъ 1.967 руб. 86½ коп., Саратовскомъ 1.633 руб. 92¾ коп., Оренбургскомъ 5.475 руб. 96¾ коп., Воронежскомъ 1.017 руб. 96 коп. (въ томъ числѣ 4 р. 25 к. сереб.), Псковскомъ 4.327 руб. 13 коп. (въ томъ числѣ 45 коп. сереб.), Новгородскомъ 7.412 руб. 29 коп., Тульскомъ 1.356 руб. 7 коп., Казанскомъ 598 руб. 14¼ коп., а всего 57.208 руб. 98¼ коп. (въ томъ числѣ 4 р. 70 к. серебромъ.); б) *въ Московской Сохранной Казнѣ* 871 руб. 11 коп.; в) *Въ Гражданскихъ Палатахъ*: Вологодской 131 руб. 33¼ коп., Костромской 6 р. 58 коп., Владимірской 2.048 руб. 91¼ коп., Рязанской 1 р. 75 коп., Нижегородской 49 р. 62 коп., Саратовской 388 р. 56¼ коп., Ярославской 257 руб. 79½ коп., Пензенской 232 руб. 99 коп., Орловской 17 руб. 75½ коп., Тобольской 2 р. 40 коп., Тульской 26 коп., Вятской 7 руб. 46¾ коп., а всего 5.125 руб. 22¾ коп.; г) *въ Казенныхъ Палатахъ*: Тамбовской 922 руб. 14 коп. и Калужской 112 руб. 7¼ коп., а всего 1.034 р. 21¼ коп.; д) *Въ Уѣздныхъ Казначействахъ Губерній*: Тамбовской 303 руб. 16¼ коп. и Курской 191 руб. 32¼ коп., всего 494 руб. 48¾ коп. Приказали: о должномъ исполненіи вышеписаннаго Высочайше утвержденнаго мнѣнія Государственнаго Совѣта, предписать всѣмъ Губернскимъ и Областнымъ Правленіямъ и Правительствамъ, Казеннымъ Палатамъ и Экспедиціямъ, Гражданскимъ Палатамъ и прочимъ равнымъ имъ мѣстамъ, равно Гражданскимъ Губернаторамъ; и о томъ послать указы, каковыми увѣдомить Гг. Министровъ: Финансовъ и Внутреннихъ дѣлъ; въ Святѣйшій же Правительствующій Синодъ, во всѣ Правительствующаго Сената Департаменты и Общія оныхъ Собранія сообщить вѣденія.

3229.—Октября 11. (*) Именный, дан-

(*) Распубликовано отъ Сената 30 Октября.

ный Сенату. — *Объ отдачѣ казенныхъ арендныхъ и старостинскихъ имѣній въ содержаніе отъ 18 и далѣе до 50 лѣтъ.*

Для приведенія арендныхъ и старостинскихъ имѣній въ лучшее состояніе и постепеннаго чрезъ то возстановленія доходовъ отъ оныхъ, признали Мы нужнымъ существующія объ оныхъ узаконенія дополнить нижеслѣдующими правилами: 1) Имѣнія сіи отдавать впредь въ арендное содержаніе съ публичныхъ торговъ на продолжительнѣйшіе сроки, которые простирались бы отъ 18 до 24-хъ, 30 и даже 50 лѣтъ; но если бы отдача на таковые сроки по чему-либо встрѣтила затрудненіе, въ такомъ случаѣ отдавать имѣнія и на 12 лѣтъ. 2) Отдачу казенныхъ имѣній въ аренду на изъясненномъ основаніи производить постепенно, начавъ съ тѣхъ, кои находятся теперь въ непосредственномъ казенномъ вѣдомствѣ и управленіи, а потомъ уже тѣхъ, которыя впредь за истеченіемъ арендныхъ сроковъ сдѣлаются вакантными. 3) Предъ отдачею каждаго имѣнія въ аренду, Казенныя Палаты обязаны будутъ предварительно представить въ Министерство Финансовъ, не слѣдуетъ ли въ отдаваемомъ имѣніи по мѣстному соображенію точнѣе опредѣлить крестьянскія повинности по мѣрѣ владѣемой ими земли, и не нужно ли, соображаясь съ таковою въ повинностяхъ перемѣною и съ прибылью, или убылью статей, доходъ приносящихъ, сдѣлать и новое исчисленіе доходовъ, принявъ за основаніе цѣну продуктамъ по сложности послѣднихъ 10 лѣтъ; при чемъ приложить вѣрное описаніе и планы того имѣнія и всѣхъ онаго принадлежностей, равно какъ и свѣденіе о слѣдующихъ съ того имѣнія по существующему изчисленію доходахъ. 4) Равномѣрно Казенныя Палаты обязаны будутъ составить и проэкты арендныхъ контрактовъ, по которымъ имѣнія должны быть отдаваемы въ арендное содержаніе, съ изложеніемъ въ подробности тѣхъ обязанностей, какія будущіе арендаторы должны принять на себя, на основаніи правилъ, кои для каждой Губерніи по представленію Министра Финансовъ утверждены будутъ Правительствующимъ Сенатомъ; и 5) при отдачѣ на семъ основаніи казенныхъ имѣній въ аренду съ публичныхъ торговъ, брать отъ арендаторовъ благонадежное на основаніи арендныхъ правилъ обезпеченіе. Правительствующій Сенатъ не оставитъ учинить къ исполненію сего надлежащее распоряженіе.

5230.—Октября 12. Именный, данный Московскому Военному Генералъ-Губернатору.—*О новомъ разграниченіи городовыхъ Частей въ Москвѣ.*

По представленію вашему, внесенному ко Мнѣ Министромъ Внутреннихъ дѣлъ чрезъ Комитетъ Министровъ, повелѣваю:

1. Изъ числа существующихъ въ Москвѣ 20 частей, три уничтожить вовсе и сдѣлать новое разграниченіе такимъ образомъ: а) Изъ четырехъ кварталовъ, составляющихъ нынѣшнюю Рогожскую Часть, три первые отдѣлить къ Таганской, а четвертый къ Басманной Части, по Съѣзжій дворъ Таганской, помѣщающійся въ наемномъ домѣ, перевесть въ нынѣ существующій Рогожскій, и за симъ Таганскую Часть наименовать Рогожскою. б) Изъ трехъ кварталовъ, составляющихъ Покровскую Часть, половину перваго присоединить къ Басманной, другую же половину и остальные кварталы второй и третій къ Лафертовской, по самую сію послѣднюю Часть назвать Покровскою; и в) изъ четырехъ кварталовъ, составляющихъ Новинскую Часть, первый и второй присоединить къ Пресненской, а третій и четвертый къ Хамовнической Части.

2. Домы одиннадцати Съѣзжихъ дворовъ, въ прилагаемой при семъ вѣдомости (*) поименованныхъ, съ отдѣленіемъ для пожарной

(*) Вѣдомость см. въ концѣ Тома.

команды отъ Новинской Части и Пожарное Депо съ помѣщеніемъ Полицеймейстера передѣлать по составленнымъ особою Коммиссіею и Мною разсмотрѣннымъ планамъ и фасадамъ, употребивъ на сію перестройку изъ остаточныхъ капиталовъ Московской Градской Думы 644.445 рублей 14¼ копѣекъ.

3. По отстройкѣ домовъ для Частей Мясницкой и Срѣтенской и Пожарнаго Депо, помѣстить въ нихъ трехъ Полицеймейстеровъ; изъ числа же остающихся праздными трехъ Полицеймейстерскихъ домовъ, одинъ отдѣлать для Оберъ-Полицеймейстера, а послѣдніе два продать съ публичнаго торгу. II

4. Такимъ же образомъ продать оказавшіяся излишними при нѣкоторыхъ Съѣзжихъ дворахъ, въ приложенной вѣдомости (*) показанныхъ, земли, коихъ общее исчисленіе простирается до 6210 квадратныхъ сажень.

О всемъ ономъ вы не оставите учинить надлежащаго распоряженія, съ наблюденіемъ установленныхъ по предмету построекъ правилъ.

3231.—Октября 13. Именный, объявленный Управляющимъ Главнымъ Штабомъ Управляющему Штабомъ по военному поселенію. — *О препровожденіи просьбъ о пенсіонѣ вдовъ, убитыхъ на сраженіяхъ войска Донскаго Офицеровъ, въ Комитетъ Высочайше учрежденный въ 18 день Августа 1814 года.*

По докладу моему Государю Императору прошенія вдовы убитаго въ сраженіи противъ Турокъ въ минувшую войну войска Донскаго Полковника Тацына, о назначеніи ей пенсіона, для пропитанія съ двумя малолѣтными сыновьями и на воспитаніе ихъ, Его Величество Высочайше повелѣть соизволилъ: просьбу вдовы Полковника Тацына препроводить на разсмотрѣніе въ Комитетъ, учрежденный 18 Августа 1814 года; причемъ Его Величеству благоугодно было изъявить Высочайшую волю, дабы и впредь подобныя просьбы вдовъ убитыхъ въ сраженіи Офицеровъ войска Донскаго были препровождаемы къ разсмотрѣнію въ Комитетъ.

3232.—Октября 15. Высочайше утвержденное положеніе Комитета Министровъ, прописанное въ указѣ Сената Ноября 18. — *О выдачѣ купеческимъ женамъ, отправляющимся обще съ дѣтьми ихъ для богомолья въ Кіевъ и другія мѣста, одного плакатнаго паспорта.*

Правительствующій Сенатъ слушали представленіе Г. Министра Финансовъ, въ которомъ изъясняетъ, что Слободско-Украинской Губерніи города Лебедяня 3-й гильдіи купцы Одарченковъ, Воскобойниковъ, Щетина, Кононенковъ, Золотаревъ и купеческая вдова Воскобойникова, въ присланной къ нему просьбѣ изъясняли: что жены ихъ, равно дѣти и внуки, находясь иногда въ болѣзненномъ состояніи, дѣлаютъ обѣщаніе отправиться по выздоровленіи въ городъ Кіевъ для поклоненія святымъ мощамъ; но удерживаются отъ сего единственно по возвысившейся цѣнѣ на паспорты для купцовъ 3-й гильдіи, за кои указомъ 24 Ноября 1821 года велѣно платить по 25 руб.; почему и просили, во уваженіе означенной надобности, для коей изъ семействъ ихъ отправляются въ Кіевъ по четыре и болѣе человѣкъ, дозволить выдавать женамъ, дѣтямъ и внукамъ малолѣтнымъ мѣсячные и двухъ-мѣсячные билеты, Высочайшимъ указомъ 6 Декабря 1827 года установленные. Сообразивъ просьбу Лебедянскихъ купцовъ съ помянутымъ Высочайшимъ указомъ, и, находя, что оными учреждены кратковременные билеты исключительно для мѣщанъ, крестьянъ всѣхъ наименованій и дворовыхъ людей, къ вящшему споспѣшествованію имъ въ производствѣ своихъ промысловъ и работъ, онъ Министръ Финансовъ призналъ невозможнымъ удовлетворить въ

(*) См. въ концѣ Тома.

вышеозначенной просьбѣ. Но принимая въ уваженіе во-1-хъ, что купеческія жены и дѣти ихъ останавливаются въ благочестивыхъ предпріятіяхъ токмо по невозможности ихъ получить на каждое лицо особый паспортъ; и во-2-хъ, что для богомолья отправляются по большей части пожилыя женщины и съ ними дѣти, еще неучаствующія по малолѣтству въ торговыхъ дѣлахъ, съ своей стороны полагалъ постановить по сему предмету слѣдующія правила: 1) Всѣмъ купеческимъ женамъ, отправляющимся для богомолья въ городъ Кіевъ и въ другія мѣста обще съ дѣтьми и прочими къ тому же семейству принадлежащими членами, выдавать по одному общему плакатному паспорту, соотвѣтственному гильдіи, въ коей состоитъ глава семейства, съ платежемъ узаконенной пошлины. 2) Въ паспортахъ сего рода, кромѣ поименованія купеческой жены, на которую выдается паспортъ, означить также именно и всѣхъ слѣдующихъ съ нею на богомолье дѣтей и прочихъ членовъ того же семейства. 3) При выдачѣ сихъ паспортовъ изъ мѣстъ, на кои выдача таковая по законамъ возложена, строго наблюдать, чтобы отнюдь не были включаемы въ паспортахъ родственники или члены другихъ семействъ. И 4) кромѣ сего случая, во всякомъ другомъ каждый членъ купеческаго семейства на слѣдованіе куда либо для работы и промысловъ долженъ имѣть особый паспортъ на общемъ основаніи. Онъ Министръ Финансовъ по поводу сему входилъ съ представленіемъ въ Комитетъ Гг. Министровъ, который мнѣніемъ полагалъ оное утвердить. А въ засѣданіе 15-го Октября объявлено Комитету, что Государь Императоръ таковое положеніе онаго Высочайше утвердить соизволилъ. О таковой Высочайшей волѣ онъ Министръ Финансовъ, доводя до свѣденія Правительствующаго Сената, испрашиваетъ зависящаго со стороны его распоряженія къ повсемѣстному опубликованію таковаго Высочайше утвержденнаго положенія Комитета Гг. Министровъ, для надлежащаго по оному исполненія. Приказали: о должномъ исполненіи означеннаго Высочайше утвержденнаго положенія Комитета Гг. Министровъ, всѣмъ Казеннымъ Палатамъ и Экспедиціямъ предписать указами, каковыми дать знать всѣмъ Губернскимъ и Областнымъ Правленіямъ и Правительствамъ, Присутственнымъ мѣстамъ, Гг. Министрамъ, Военнымъ Генералъ-Губернаторамъ Военнымъ Губернаторамъ управляющимъ гражданскою частію и Генералъ-Губернаторамъ; а Святѣйшему Правительствующему Синоду, С. Петербургскимъ и Московскимъ Правительствующаго Сената Департаментамъ и Общимъ оныхъ Собраніямъ вѣденіями.

3233.—Октября 15. Именный, данный Ярославскому Гражданскому Губернатору. — *Объ устройствѣ ярманочныхъ помѣщеній въ городѣ Ростовѣ.*

Разсмотрѣвъ предположенія Комитета, бывшаго въ Ростовѣ подъ предсѣдательствомъ вашимъ, объ устройствѣ тамъ ярманочныхъ помѣщеній, Повелѣваю:

1. Остановивъ предположенное построеніе Гостинаго двора, устроить въ Ростовѣ на мѣстѣ, назначенномъ въ прилагаемомъ при семъ планѣ сего города подъ No 1, мытный дворъ по прожектированному плану и фасаду, безъ колоннъ съ арками.

2. По сему плану и фасаду составить на мѣстѣ смѣту о потребной на сіе строеніе суммѣ, и по разсмотрѣніи въ Строительномъ Комитетѣ, представить оную Министру Внутреннихъ дѣлъ на утвержденіе

3. Сумму по смѣтѣ сей на устроеніе мытнаго двора употребить изъ капитала 358.000 руб., составившагося изъ доходовъ Ростовской ярманки и обращающагося нынѣ въ Ярославскомъ Приказѣ Общественнаго Призрѣнія.

4. Остальная сумма изъ капитала, упомянутаго въ предъидущей статьѣ, должна обра-

щаться по прежнему въ Приказѣ Общественаго Призрѣнія для приращенія процентами.

5. Къ приведенію въ дѣйствіе сихъ распоряженій учредить въ Ростовѣ Комитетъ подъ главнымъ вашимъ наблюденіемъ, изъ городскаго Главы, 2 Членовъ изъ купечества по избранію ихъ общества, и 2 изъ купечества же, по избранію вашему. Архитекторъ, завѣдывающій строеніемъ, долженъ быть также Членомъ Комитета.

6. Комитету сему дѣлать всѣ распоряженія по заготовленію матеріаловъ и производству работъ при постройкѣ мытнаго двора, по не иначе, какъ по предварительномъ разрѣшеніи вашемъ, подрядомъ или хозяйственнымъ образомъ произвести какое либо заготовленіе или работу, и по утвержденіи самыхъ контрактовъ, если бы что производилось подрядомъ.

7. Въ занятіяхъ своихъ Комитету руководствоваться сверхъ сего тѣми правилами, какія преподаны опому будутъ отъ Министерства Внутреннихъ дѣлъ.

8. Имѣя попеченіе о выгодномъ и успѣшномъ производствѣ работъ, о успѣхѣ въ томъ и о суммахъ, употребленныхъ на строеніе, вы обязаны доводить о всемъ томъ до свѣденія Министерства Внутреннихъ дѣлъ; отчеты же въ издержкахъ ревизовать Казенной Палатѣ.

9. Строеніе во время производства онаго осматривать, а по окончаніи освидѣтельствовать установленнымъ порядкомъ.

10. Вы не оставите при удобномъ случаѣ лично навѣдываться о образѣ и успѣхѣ производства строенія и вообще о дѣйствіяхъ Комитета, и за безпорядки въ строеніи или употребленіи суммъ, за негодность матеріаловъ, за упущеніе выгодъ и за медленность, подвергать виновныхъ отвѣтственности.

3234.—Октября 15. Высочайше утвержденное положеніе Комитета Министровъ.—*О предписаніи Консуламъ, чтобы они свидѣтельствовали всѣ карантинные паспорты, выдаваемые судамъ, идущимъ изъ мѣстъ, въ указѣ 22 Маія 1828 года непоименованныхъ.*

Въ засѣданіе 1 Октября слушана записка Вице-Канцлера отъ 25 Сентября за No 7376 (по Государственной Коллегіи Иностранныхъ дѣлъ), внесенная въ журналѣ Комитета подъ No 1791, объ освобожденіи Генеральнаго Консула въ Копенгагенѣ и Консула въ Гельзенерѣ отъ взысканія за несвидѣтельствованіе карантинныхъ паспортовъ.

Комитетъ, не находя и съ своей стороны никакого умышленнаго намѣренія въ незасвидѣтельствованіи помянутыми двумя чиновниками Датскихъ карантинныхъ паспортовъ и удостовѣряясь, что сіе учинено ими единственно по недоразумѣнію, положилъ: согласно съ заключеніемъ Вице-Канцлера, не подвергать ихъ никакому взысканію; но дабы и впредь таковаго недоразумѣнія не происходило, то предоставить Вице-Канцлеру дать Консуламъ надлежащія предписанія, чтобы они впредь свидѣтельствовали всѣ карантинные паспорты, выдаваемые судамъ, идущимъ изъ мѣстъ, въ указѣ 22 Маія 1828 года непоименованныхъ.

Въ засѣданіе 15 Октября объявлено Комитету, что Государь Императоръ положеніе Комитета Высочайше утвердить соизволилъ.

3235.—Октября 16. Сенатскій.—*О наблюденіи, дабы при перепискахъ о бывшихъ до Маія 1822 года запрещеніяхъ на имѣнія не было допускаемо никакой неправильности въ показываніи запретительныхъ статей.*

Правительствующій Сенатъ слушали предложеніе Г. Управляющаго Министерствомъ Юстиціи Дашкова, что Коммиссія составленія свода запретительныхъ и разрѣшительныхъ книгъ въ представленіи своемъ къ нему Г. Управляющему изъясняетъ, что мнѣніями Государственнаго Совѣта, Высочайше утвержденными 18 Марта 1823 и 8 Іюня 1828 годовъ, возложена на нее обя-

занность сдѣлать сводъ изъ запретительныхъ и разрѣшительныхъ книгъ до Маія 1822 года, которыя составлены изъ опредѣленій самаго мѣста, пославшаго циркуляръ о наложеніи или снятіи запрещенія, или само мѣсто получило циркуляръ таковой отъ другаго мѣста; всѣ же прочія статьи, неимѣющія законнаго основанія, должны быть нынѣ разсмотрѣны самымъ мѣстомъ, совершающимъ крѣпостные акты; и въ случаѣ дѣйствительности статьи должно быть учинено запрещеніе своимъ порядкомъ чрезъ Сенатскія объявленія, если оное не было учинено прежде, не дозволяя притомъ себѣ умножать число запретительныхъ статей какими либо способами. Касательно же запрещеній, послѣдовавшихъ послѣ Маія 1822 года, должно руководствоваться единственно Сенатскими объявленіями, согласно первоначальному постановленію 28 Декабря 1821 года; а потому выписки изъ газетъ Академическихъ, Московскаго Университета, также изъ прибавленій Сенатскихъ къ симъ газетамъ, равно запрещенія, подъ именемъ предварительныхъ и подъ именемъ къ свѣденію, существующія въ письменныхъ книгахъ, должны быть повсюду уничтожены. Коммиссія, озабочиваясь приведеніемъ къ скорѣйшему окончанію возложенной на нее обязанности, испрашиваетъ распоряженія, чтобы изложенныя ею въ представленіи средства служащія къ умноженію запретительныхъ статей, были заблаговременно отклонены, если онѣ понынѣ гдѣ либо существуютъ. Копію съ сего представленія онъ Г. Управляющій предложилъ на разсмотрѣніе и законное распоряженіе Правительствующаго Сената. Въ копіи сей изъяснено: Коммиссія имѣла разсужденіе по предмету продолженія трудовъ своихъ въ составленіи свода запретительныхъ и разрѣшительныхъ книгъ. Существо дѣла сего показываетъ, что при самомъ началѣ устройства состава вышепомянутыхъ книгъ, то есть, при существованіи Юстицъ-Коллегіи въ 1740 году, также при открытіи Губерній по учрежденіи оныхъ въ 1775 и 1780 годахъ, даже до Маія 1822 года, когда начались издаваться Сенатскія объявленія о запрещеніяхъ имѣній, всегда существовалъ во всѣхъ Великороссійскихъ Губерніяхъ и городахъ единообразный порядокъ составлять вышепомянутыя книги изъ циркуляровъ, посылаемыхъ между Присутственными мѣстами. Сей порядокъ доказывается, всѣми донынѣ постановленіями Правительства и есть общій для всѣхъ въ Россіи мѣстъ, совершающихъ крѣпостные акты, исключая Губерній, Областей и городовъ, пользующихся особенными привиллегіями. Довольно привести въ доказательство къ сему мнѣнія Государственнаго Совѣта, Высочайше утвержденныя 28 Декабря 1821 и 18 Марта 1823 годовъ; ибо сей порядокъ былъ основаніемъ и самаго устройства Коммиссіи для составленія свода запретительныхъ и разрѣшительныхъ книгъ. Между тѣмъ съ Маія 1822 года началось изданіе Сенатскихъ объявленій о запрещеніяхъ и разрѣшеніяхъ имѣній съ тою цѣлію, чтобы съ сего времени прекратить и циркулярную корреспонденцію по предмету запрещеній и сочиненіе письменныхъ книгъ, сосредоточивъ присылку запретительныхъ статей въ одно мѣсто, въ Сенатскую Типографію, устроя правильнѣйшій одинакого и вѣрнаго существованія книгъ еженедѣльнымъ изданіемъ вышеупомянутыхъ объявленій и отсылкою ихъ въ мѣста, совершающія крѣпостные акты, для подлежащихъ выправокъ; повелѣно при томъ сіи объявленія въ выправкахъ съ Маія 1822 года имѣть единственнымъ источникомъ. При таковомъ устройствѣ со стороны Правительства, *во-первыхъ* къ сокращенію статей запретительныхъ, *и во вторыхъ*, чтобы чрезъ сіе дать свободу владѣльцамъ располагать собственностію, совершенно противную цѣль имѣли мѣста, совершающія крѣпостные акты: они изыскивали способы размножить, а не сократить число статей запре-

тительныхъ; какъ-то: 1) книги Юстицкія, такъ называемыя отъ того, что онѣ присланы изъ Юстицъ-Коллегіи еще при открытіи Губерній въ мѣста, образованныя по Высочайшему Учрежденію; книги сіи поступили даже въ двухъ экземплярахъ по времени уничтоженія нѣкоторыхъ мѣстъ, и отъ того умножили число статей въ счетѣ общемъ; ибо пріобщены въ общую массу ихъ, тогда какъ одною отмѣткою въ первомъ экземплярѣ послѣдній можно было бы уничтожить. 2) Кромѣ сего умноженія статей въ книгахъ, называемыхъ Юстицкими, данъ ими способъ надсмотрищикамъ крѣпостныхъ дѣлъ имѣть доказательство и существованіе запрещенія и уничтоженія его: ибо въ первомъ случаѣ надсмотрщикъ беретъ экземпляръ той Юстицкой книги, въ коей не отмѣчено уничтоженія запрещенія, а во второмъ беретъ тотъ экземпляръ, въ которомъ учинена отмѣтка: должно здѣсь замѣтить сказанное выше, что книги въ двухъ одинакихъ экземплярахъ. 3) Частныя опредѣленія, учиненныя по распоряженіямъ внутреннимъ Присутственнаго мѣста, не исходящія внѣ канцелярскаго круга, также прошенія, подаваемыя отъ разныхъ лицъ по разнымъ видамъ, чтобы остановить совершеніе крѣпостнаго акта, были слѣдствіями умноженія книгъ, называемыхъ къ свѣденію. Сіе названіе произошло отъ того, что не состоялось опредѣленія послать во всѣ мѣста сообщеній, а имѣетъ свѣденіе одно мѣсто. 4) Газеты С. Петербургскія и Московскія, также Сенатскія объявленія С. Петербургскія и Московскія, въ коихъ возвѣщается о продажахъ и закладахъ недвижимыхъ имѣній, были слѣдствіемъ умноженія запретительныхъ статей, существовавшихъ, какъ до Маія 1822, такъ и послѣ сего времени, не смотря, что цѣль публикаціи оной состоитъ единственно въ предостереженіи лицъ частныхъ и для счета пошлинъ, какъ видно изъ указовъ 1811 Февраля 9, 1824 Октября 27 и 1825 Іюня 18 числъ. 5) Публикаціи въ газетахъ о банкротахъ, объ уничтоженіи вѣрющихъ писемъ, иски разными Губернскими Начальствами имуществъ (кромѣ обыкновеннаго порядка наложенія запрещенія) состоятъ также слѣдствіями умноженія статей въ мѣстахъ, вообще совершающихъ крѣпостные акты: ибо по сему предмету заведены письменныя книги, руководствующія при выправкахъ для совершенія крѣпостныхъ актовъ. 6) Предварительныя запрещенія имѣній, учиненныя послѣ Маія 1822 года до времени, пока будетъ напечатана статья въ Сенатскихъ объявленіяхъ, составили не только многія статьи, но многіе томы книгъ; Высочайшая воля, изображенная въ начальномъ постановленіи 28 Декабря 1821 года, чтобы Сенатскія объявленія были единственнымъ источникомъ выправокъ по запрещеніямъ имѣній съ 1822 года, остается безъ исполненія: ибо объявленія Сенатскія и донынѣ не остаются единственнымъ источникомъ выправокъ; а годъ отъ года дополняются письменными книгами, основывая составъ ихъ на семъ же законѣ. Наконецъ, 7) Коммиссія должна пройтить молчаніемъ о другихъ средствахъ умноженія статей, по тому болѣе уваженію, что вышеупомянутые безпорядки, (замѣченные впрочемъ мнѣніемъ Государственнаго Совѣта, Высочайше утвержденнымъ 18 Марта 1823 года) должно отнести къ мѣстамъ стариннаго образованія и навыкамъ людей прежней службы; и потому обращается Коммиссія къ своему предмету продолженія нынѣшнихъ трудовъ ея, и находитъ, что коль скоро не возобновить въ памяти Присутственныхъ мѣстъ, совершающихъ нынѣ крѣпостные акты, прежнія постановленія, что запретительныя книги до Маія 1822 года должны быть составлены единственно изъ тѣхъ опредѣленій Судебныхъ мѣстъ, по которымъ посланы сообщенія циркулярно, равно и изъ сихъ сообщеній о наложеніи или снятіи за-

прещенія; то умноженіе статей сего времени никогда сокращено быть не можетъ: ибо каждое мѣсто болѣе или менѣе можетъ уклониться отъ сего общаго правила; а исчисленіе всѣхъ отклоненій, послѣдовавшихъ въ каждомъ мѣстѣ порознь, повело бы къ пространному изложенію предмета. По симъ уваженіямъ 9 Августа 1829 года Коммиссія опредѣлила: поелику обязанность сей Коммиссіи состоитъ, по мнѣніямъ Государственнаго Совѣта, Высочайше утвержденнымъ 18 Марта 1823 и 8 Іюня 1828 годовъ, въ учиненіи свода тѣхъ запретительныхъ и разрѣшительныхъ книгъ до Маія 1822 года, которыя составлены изъ опредѣленій самаго мѣста, пославшаго циркуляръ о наложеніи или снятіи запрещенія, или само мѣсто получило циркуляръ таковой отъ другаго мѣста: то всѣ прочія статьи, неимѣющія законнаго основанія, должны быть нынѣ разсмотрѣны самымъ мѣстомъ, совершающимъ крѣпостные акты, и въ случаѣ дѣйствительности статьи, должно быть учинено запрещеніе своимъ порядкомъ чрезъ Сенатскія объявленія, если сего не было учинено прежде, не позволяя при томъ себѣ умножать число запретительныхъ статей способами вышеизложенными. Касательно же запрещеній, послѣдовавшихъ послѣ Маія 1822 года, должно руководствоваться единственно Сенатскими объявленіями, согласно первоначальнаго постановленія 28 Декабря 1821 года: а потому выписки статей изъ газетъ Академическихъ, Московскаго Университета, также изъ прибавленій Сенатскихъ къ симъ газетамъ, равно запрещенія подъ именемъ предварительныхъ и подъ именемъ къ свѣденію, существующія въ письменныхъ книгахъ, должны быть всюду уничтожены. Таковое мнѣніе сей Коммиссіи, представя на основаніи V статьи мнѣнія Государственнаго Совѣта, Высочайше утвержденнаго 8 Іюля 1828 года, Г. Управляющему Министерствомъ Юстиціи, просить ходатайства у Правительствующаго Сената о повсемѣстномъ подтвержденіи, чтобы подобныя вышеизложеннымъ средства умноженія статей были заблаговременно отклонены, если они понынѣ гдѣ либо существуютъ. Приказали: объ изъясненныхъ въ представленіи Московской Коммиссіи составленія свода запретительныхъ и разрѣшительныхъ книгъ замѣчаніяхъ, какъ служащихъ къ отвращенію описываемыхъ ею затрудненій по приведенію въ точную извѣстность существующихъ на имѣніяхъ запрещеній за прошлое до Маія мѣсяца 1822 года время, давъ знать отъ Сената указами: всѣмъ Губернскимъ Правленіямъ, Правительствамъ, Гражданскимъ Палатамъ и равнымъ имъ мѣстамъ привиллегированныхъ Губерній, предписать, дабы мѣста сіи, принявъ тѣ замѣчанія въ основаніе при перепискахъ своихъ съ Коммиссіею объ оставленіи запретительныхъ статей въ дѣйствительномъ существованіи, отнюдь не наполняли оныхъ такими, кои по закону ни прежде не могли считаться правильными, ни нынѣ не должны далѣе оставаться въ числѣ существующихъ запрещеній, бывъ таковыми почитаемы или по ошибочному понятію, или по инымъ предлогамъ, законнаго основанія неимѣющимъ; и о томъ послать указы.

3236. — Октября 16. (*) Высочайше утвержденное мнѣніе Государственнаго Совѣта. — *О распредѣленіи бродягъ и преступниковъ, и о зачетѣ обществамъ и помѣщикамъ за рекрутъ людей, имъ принадлежащихъ и наказываемыхъ по суду за преступленія.*

Государственный Совѣтъ въ соединенныхъ Департаментахъ: Законовъ и Экономіи и въ Общемъ Собраніи, разсмотрѣвъ по Высочайшему повелѣнію существующія правила о распредѣленіи бродягъ и преступниковъ и о за-

(*) Распубликовано Сенатомъ 15 Ноября 1829 и 25 Февраля 1830 года.

четѣ обществамъ и помѣщикамъ за рекрутъ людей, имъ принадлежащихъ и наказываемыхъ по суду за преступленія, положилъ: въ дополненіе къ Высочайше утвержденнымъ 22 Марта 1828 и 10 Февраля 1829 годовъ мнѣніямъ Государственнаго Совѣта о распредѣленіи бродягъ и преступниковъ, и въ поясненіе, кого именно изъ преступниковъ надлежитъ зачитать обществамъ и помѣщикамъ за рекрутъ, постановить слѣдующее:

А. — *О бродягахъ.*

1. Бродягъ не старѣе 20-ти лѣтъ, и остающихся, по пропущеніи помѣщиками и обществами сроковъ на ихъ востребованіе, навсегда въ распоряженіи Правительства, обращать въ полки, если по свидѣтельству окажутся годными къ военной службѣ, хотя бы они находились уже въ Сибири, но безъ зачета обществамъ и помѣщикамъ за рекрутъ.

2. Какъ въ арестантскія роты, такъ и въ казачье войско на Кавказской линіи, обращать бродягъ отъ 20-ти до 25-ти лѣтъ, съ наблюденіемъ правилъ о годности ихъ и времени отсылки, въ положеніяхъ, 1828 и 1829 годовъ постановленныхъ, также безъ зачета обществамъ и помѣщикамъ за рекрутъ.

Б. — *О преступникахъ.*

3. Преступниковъ, присужденныхъ къ ссылкѣ въ Сибирь на поселеніе не старѣе 20-ти лѣтъ, годныхъ къ военной службѣ, обращать въ полки, исключая наказанныхъ рукою палача по приговорамъ судебныхъ мѣстъ.

4. Всѣхъ преступниковъ отъ 20-ти до 35-ти лѣтъ, присужденныхъ къ ссылкѣ въ Сибирь на поселеніе, исключая наказанныхъ рукою палача, по приговорамъ Судебныхъ мѣстъ и исключая неспособныхъ къ работѣ, обращать въ исправительныя арестантскія роты по ихъ учрежденіи.

5. Отнынѣ впредь рекрутскія квитанціи обществамъ и помѣщикамъ выдавать за преступниковъ въ слѣдующихъ токмо случаяхъ: 1) На основаніи 23 п. Гл. 1-й Учрежденія о наборѣ рекрутъ (29 Сентября) 1766 года, за бѣглыхъ людей, подложно вступившихъ въ военную службу подъ видомъ солдатскаго сына или другимъ образомъ. 2) На основаніи указа 11 Маія 1765 и 20 п. положенія Государственнаго Совѣта 21 Августа 1818 года, за бѣглецовъ не военныхъ (не дезертировъ) но годныхъ къ военной службѣ и по возвращеніи изъ-за границы получающихъ отъ Правительства разныя назначенія, равно по Всемилостивѣйшимъ Манифестамъ поступающихъ въ другія званія и мѣста, но не на прежнее жительство. 3) На основаніи 6 п. III-й Главы Учрежденія о наборѣ рекрутъ (29 Сентября) 1766, указа 14 Іюня (Іюля) 1810 и положенія Государственнаго Совѣта 22 Марта 1828 года за членовредителей въ отбываніе отъ рекрутства. 4) На основаніи 7 п. III Гл. Учрежденія о наборѣ рекрутъ (29 Сентября) 1766 и доклада Правительствующаго Сената 19 Декабря 1806 (15 Генваря 1807) года за сосланныхъ въ каторжную работу или на поселеніе по преступленію въ убійствѣ помѣщиковъ ихъ при взятіи въ рекруты; и 5) на основаніи положенія Государственнаго Совѣта 19 Ноября 1828 года—за крѣпостныхъ людей, сочинившихъ себѣ или содѣйствовавшихъ въ сочиненіи имъ подложныхъ отпускныхъ и иныхъ актовъ, дающихъ право на поступленіе въ другой родъ жизни и обращаемыхъ за сей подлогъ по годности въ военную службу.

Выдача квитанцій въ означенныхъ случаяхъ имѣетъ быть производима по правиламъ, въ приведенныхъ узаконеніяхъ постановленнымъ; *но болѣе никакихъ преступниковъ за рекрутъ не зачитать.*

Резолюція. Быть по сему.

3237.—Октября 18. Высочайше утвержденное мнѣніе Государственнаго Совѣта, изъясненное въ указѣ Сената 15

Ноября.—*О разрѣшеніи нѣкоторыхъ Губернскихъ Правленій производить изъ Еврейскихъ коробочныхъ сборовъ расходы, относящіеся къ исполненію обрядовъ Еврейскаго вѣроисповѣданія.*

Правительствующій Сенатъ слушали: *во-первыхъ*, предложеніе Г. Управляющаго Министерствомъ Юстиціи, Дашкова, при которомъ предложилъ Правительствующему Сенату къ надлежащему исполненію мнѣніе Государственнаго Совѣта, слѣдующаго содержанія: Государственный Совѣтъ въ соединенныхъ Департаментахъ Законовъ и Экономіи, разсмотрѣвъ представленіе Управлявшаго Министерствомъ Юстиціи о разрѣшеніи производить изъ Еврейскаго коробочнаго сбора расходы, относящіеся къ исполненію обрядовъ Еврейскаго вѣроисповѣданія, полагаетъ: опредѣленіе Правительствующаго Сената и заключеніе Управлявшаго Министерствомъ Юстиціи утвердить. На семъ мнѣніи написано: Его Императорское Величество воспослѣдовавшее въ соединенныхъ Департаментахъ Законовъ и Экономіи Государственнаго Совѣта мнѣніе по дѣлу о разрѣшеніи производить изъ Еврейскаго коробочнаго сбора расходы, относящіеся къ исполненію обрядовъ Еврейскаго вѣроисповѣданія, Высочайше утвердить соизволилъ и повелѣлъ исполнить. *Предсѣдатель Государственнаго Совѣта.* И *во-вторыхъ*, справку, что Правительствующій Сенатъ, по выслушаніи рапорта Могилевскаго Губернскаго Правленія, испрашивавшаго разрѣшенія: производить ли изъ Еврейскаго коробочнаго сбора расходы, относящіеся къ исполненію обрядовъ Еврейскаго вѣроисповѣданія? опредѣлилъ: принимая въ уваженіе, что показанные въ рапортѣ Могилевскаго Губернскаго Правленія расходы, изъ коробочнаго сбора производимые, относятся къ исполненію обрядовъ, до Еврейскаго вѣроисповѣданія касающихся, и потому суть необходимы, что подтверждается тѣмъ, что безъ выдачи на расходы сіи части коробочныхъ сборовъ не является ко взятью ихъ на откупъ желающихъ, разрѣшить Губернское Правленіе на таковые расходы, съ тѣмъ однако жъ, чтобъ при соблюденіи въ нихъ умѣренности, дѣйствительность и законность ихъ были надлежащимъ образомъ кѣмъ слѣдуетъ повѣряемы. О чемъ послать указъ, каковымъ увѣдомить и Г. Главноуправляющаго Духовными дѣлами Иностранныхъ исповѣданій. Впрочемъ, поелику таковое разрѣшеніе служитъ пополненіемъ къ Высочайше утвержденному въ 29 день Іюня 1826 года мнѣнію Государственнаго Совѣта; то не приводя сего положенія въ исполненіе, предоставить Г. Управляющему Министерствомъ Юстиціи чрезъ Комитетъ Гг. Министровъ, испросить на оное Высочайшее утвержденіе; для чего въ Департаментъ Министерства Юстиціи и сообщить съ опредѣленія копію, что и исполнено 5 Іюня сего года. Приказали: о вышепрописанномъ, Высочайше утвержденномъ въ 18 день минувшаго Октября мнѣніи Государственнаго Совѣта для свѣденія и должнаго, что до кого касаться будетъ, исполненія, предписать Губернскимъ Правленіямъ и Казеннымъ Палатамъ тѣхъ Губерній, въ коихъ дозволено Евреямъ жительство, о чемъ послать указы, каковыми увѣдомить Гг. Главноуправляющаго Духовными дѣлами Иностранныхъ Исповѣданій и Министра Финансовъ.

3238.—Октября 18. Сенатскій.—*О повсемѣстномъ освобожденіи отъ постоя и платежа квартирныхъ денегъ домовъ бѣдныхъ обывателей, чиновниковъ и приказнослужителей, въ уравненіе съ обывателями Московской Столицы.*

Правительствующій Сенатъ слушали: *во-первыхъ*, рапортъ Г. Министра Внутреннихъ дѣлъ, что Правительствующій Сенатъ указомъ отъ 23 Апрѣля прошлаго 1828 года, давая знать Управлявшему Министерствомъ Внутреннихъ дѣлъ о сдѣланномъ отъ Сената распоряженіи, каса-

тельно подвергнутія общей повинности постоя домовъ чиновниковъ и канцелярскихъ служителей, въ статской службѣ находящихся, поручилъ ему учинить на будущее время надлежащее разсмотрѣніе и соображеніе, и представить Сенату мнѣніе на счетъ освобожденія отъ постойной повинности домовъ вообще бѣдныхъ по Губерніямъ обывателей, гражданскихъ чиновниковъ и приказнослужителей, жительствующихъ въ тѣхъ домахъ и имѣющихъ не болѣе одного жилаго покоя, подобно тому, какъ отъ постоя увольняются домы бѣдныхъ обывателей по Высочайше конфирмованному 31 Маія 1804 года докладу Комитета объ уравненіи городскихъ повинностей въ Москвѣ. Въ семъ докладѣ изображено: „домы бѣдныхъ обывателей, въ коихъ находится не болѣе одного жилаго покоя, отъ постоя и квартирныхъ денегъ вовсе освободить.“ Въ С. Петербургѣ существуетъ постой натурою въ С. Петербургской и Выборгской частяхъ; но домы, бѣднымъ обывателямъ принадлежащіе, какъ по истребованному отъ Депутатскаго Собранія свѣденію видно, въ коихъ находится не болѣе трехъ покоевъ, и которые для процентнаго сбора оцѣнены не свыше 500 рублей, отъ постоя освобождаются. Разсмотрѣвъ таковыя обстоятельства, онъ Г. Министръ Внутреннихъ дѣлъ хотя и признавалъ бы справедливымъ правило объ освобожденіи отъ постоя домовъ бѣдныхъ обывателей, кои имѣютъ не болѣе одного жилаго покоя, распространить на всѣ вообще города Россійской Имперіи; но какъ въ числѣ оныхъ есть столь небольшіе города, въ коихъ много таковыхъ малыхъ домовъ и потому въ случаѣ прохода войскъ чрезъ оные могли бы встрѣтиться затрудненія въ самомъ даже временномъ ихъ помѣщеніи; то въ предупрежденіе сего, онъ Г. Министръ полагалъ бы: 1) Бѣдныхъ городскихъ обывателей, чиновниковъ и приказно-служителей домы, кои заключаютъ въ себѣ не болѣе одного жилаго покоя, мѣрою въ четыре и менѣе сажени, освободить отъ постоя, кромѣ однако жъ важнѣйшихъ случаевъ, какъ напримѣръ: временнаго прохода войскъ, экстреннаго стеченія оныхъ и тому подобнаго. 2) Изъ сего права освобожденія изъемлются тѣ домы, кои принадлежатъ людямъ, не подходящимъ къ классу чиновниковъ и приказно-служителей и занимающимся въ городахъ промысломъ или ремесломъ, отъ котораго они получаютъ, кромѣ необходимаго содержанія своихъ семействъ, нѣкоторый прибытокъ, и 3) Освобожденіе сихъ послѣднихъ домовъ отъ постойной повинности по уваженію бѣдности хозяевъ должно происходить всякій разъ по разсмотрѣнію квартирныхъ Коммиссій и Градскихъ Думъ, съ утвержденія Гражданскаго Губернатора. Таковое мнѣніе свое онъ Г. Министръ Внутреннихъ дѣлъ представлялъ Правительствующему Сенату на разсмотрѣніе. И *во-вторыхъ*: справку. Приказали: принимая въ соображеніе, что по Высочайше конфирмованному 31 Маія 1804 года докладу Комитета объ уравненіи городскихъ повинностей въ Москвѣ, домы бѣдныхъ обывателей, въ коихъ находится не болѣе одного жилаго покоя, вовсе освобождаются отъ постоя или платежа квартирныхъ денегъ, Правительствующій Сенатъ, согласно мнѣнію Г. Министра Внутреннихъ дѣлъ, признаетъ справедливымъ правило сіе, въ уравненіе съ оными обывателями, распространить по всей Имперіи на тѣ домы бѣдныхъ городскихъ обывателей, чиновниковъ и приказно-служителей, кои заключаютъ въ себѣ не болѣе одного жилаго покоя, мѣрою въ четыре и менѣе сажени, кромѣ однако жъ необходимыхъ надобностей въ помѣщеніяхъ при важнѣйшихъ случаяхъ; какъ напримѣръ: при временномъ переходѣ войскъ во многомъ количествѣ или экстренномъ стеченіи оныхъ, дабы не могло встрѣтиться неудобства въ размѣщеніи ихъ, изъемля впрочемъ изъ права освобожденія тѣ домы, кои принадлежатъ людямъ, не подходящимъ

къ классу чиновниковъ и приказно-служителей и занимающимся въ городахъ промысломъ или ремесломъ, отъ котораго они, кромѣ необходимаго содержанія семействъ своихъ, получаютъ нѣкоторый прибытокъ, освобожденіе каковыхъ обывателей отъ постойной повинности допускать всякій разъ не иначе, какъ на основаніи 3 пункта вышеизъясненнаго мнѣнія Г. Министра Внутреннихъ дѣлъ; объ исполненіи чего, и предписать всѣмъ Губернскимъ и Областнымъ Правленіямъ и Правительствамъ, равно Начальствующимъ въ Губерніяхъ лицамъ указами, каковыми увѣдомить дѣлъ Министра Внутреннихъ и Управляющаго Военнымъ Министерствомъ.

3239. — Октября 18. (*) Высочайше утвержденное мнѣніе Государственнаго Совѣта. — *О времени, съ котораго считать дѣйствіе узаконеній по употребленію гербовой бумаги для актовъ, въ Бессарабіи заключаемыхъ.*

Государственный Совѣтъ въ соединенныхъ Департаментахъ: Законовъ и Экономіи, разсмотрѣвъ докладъ Общаго Собранія первыхъ трехъ Департаментовъ Правительствующаго Сената, о времени, съ котораго считать дѣйствіе существующихъ узаконеній по употребленію гербовой бумаги для актовъ, въ Бессарабіи совершаемыхъ, и признавъ заключеніе Правительствующаго Сената основательнымъ, согласно съ онымъ положилъ: силу узаконеній о гербовой бумагѣ распространить только на тѣ документы и сдѣлки, кои между жителями Бессарабіи заключены послѣ 1 Сентября 1827 года; тѣ же, кои до сего времени состоялись, оставить въ томъ видѣ, въ коемъ нынѣ находятся, съ непремѣннымъ однакожъ взысканіемъ въ казну пошлинъ, сообразно Высочайшему указу 24 Ноября 1821 года.

Резолюція. Его Императорское Величество, воспослѣдовавшее мнѣніе въ соединенныхъ Департаментахъ: Законовъ и Экономіи Государственнаго Совѣта, о времени, съ котораго считать дѣйствіе узаконеній, по употребленію гербовой бумаги для актовъ, въ Бессарабіи заключаемыхъ, Высочайше утвердить соизволилъ и повелѣлъ исполнить. *Предсѣдатель Государственнаго Совѣта.*

3240. — Октября 18. Именный, объявленный въ приказѣ Управляющаго Главнымъ Штабомъ. — *О переформированіи Кавалерійскихъ полковъ.*

Государь Императоръ Высочайше повелѣть соизволилъ: всѣ Кавалерійскіе полки, за изключеніемъ полковъ: Гвардейскихъ, первой и Литовской Уланскихъ и первой Гусарской дивизій, такъ же Нижегородскаго Драгунскаго, Жандармскаго и состоящихъ въ Военномъ поселеніи, переформировать на нижеизложенномъ основаніи, и тѣ изъ нихъ, кои нынѣ состоятъ въ 1-й Арміи, привести немедленно въ уменьшенный составъ противу штатнаго положенія, а прочіе, считающіеся отъ оной въ командировкѣ въ дѣйствовавшей противу Турокъ Арміи, по мѣрѣ возвращенія на постоянныя квартиры въ Россію.

1. Каждому Кавалерійскому полку состоять изъ 6-ти дѣйствующихъ эскадроновъ и резерва вмѣсто запаснаго эскадрона.

2. Резерву состоять изъ того же числа Офицеровъ и нижнихъ чиновъ, которое составляло запасный эскадронъ, но безъ строевыхъ лошадей.

3. За симъ въ каждомъ Кавалерійскомъ полку имѣть слѣдующее число нижнихъ чиновъ и лошадей:

Нижнихъ чиновъ:	
Унтеръ-офицеровъ	126.
(Въ томъ числѣ конныхъ 78)	
Штабъ-трубача	1.
(конный)	
Трубачей	21.
(Въ томъ числѣ конныхъ 18.)	

(*) Распубликовано отъ Сената 18 Ноября.

Рядовыхъ . . . . . 1120.
(Въ томъ числѣ конныхъ 720.)
И того . . . . . 1268.
Лошадей:
Строевыхъ . . . . . 817.
Не содержать въ полку въ пользу ремонта. 54.
И того. . . . . 871.

4. На ремонтированіе 871-й лошади покупать ежегодно 96 лошадей.

5. Число Штабъ и Оберъ-Офицеровъ и нестроевыхъ чиновъ оставить въ каждомъ полку то же самое, какое нынѣ состоитъ.

6. Каждый полкъ, въ таковомъ составѣ находящійся, долженъ всегда быть готовъ къ выступленію по 15-ти рядовъ во взводѣ.

7. Съ 1 Октября по 1 Апрѣля позволяется выводить во фронтъ по 12-ти рядовъ во взводѣ, дабы въ сіи шесть мѣсяцевъ имѣть возможность выѣздить ремонтъ, и

8. Оружіе и пѣшую аммуницію въ каждомъ полку содержать по числу людей, конскую збрую по числу лошадей, остальное же все, до полнаго штатнаго положенія, имѣть въ готовности въ ближайшихъ Арсеналахъ и Коммиссаріатскихъ Коммиссіяхъ.

Вмѣстѣ съ симъ, Государь Императоръ Высочайше повелѣть соизволилъ: a) Когда представится надобность укомплектовать полки строевыми лошадьми по штатному положенію, тогда прибавить въ оные и людей до штатнаго же положенія, т. е. каждый эскадронъ и резервъ по 20 человѣкъ, а въ цѣлый полкъ 140 человѣкъ. b) Каждый полкъ, по укомплектованіи такимъ образомъ строевыми лошадьми, чрезъ три мѣсяца, долженъ быть готовъ къ выступленію по 20 рядовъ во взводѣ. c) Резервъ, получивъ лошадей, такъ же чрезъ три мѣсяца, долженъ быть готовъ конный.

О сей Высочайшей волѣ объявляю по Военному вѣдомству для свѣденія и надлежащаго исполненія.

3241.—Октября 18. Сенатскій, въ слѣдствіе Именнаго.—*О перемѣнѣ копій съ свидѣтельствъ на заложенныя въ Заемномъ Банкѣ и Опекунскихъ Совѣтахъ имѣнія.*

Правительствующій Сенатъ слушали представленіе Г. Министра Финансовъ, коимъ изъясняетъ, что къ облегченію дворянства въ распоряженіи свободными частями своихъ имѣній, при разныхъ операціяхъ по суконной, винной и соляной поставкамъ, для коихъ нужно имѣть на заложенныя въ Заемномъ Банкѣ имѣнія копіи съ свидѣтельствъ, полагая по 50 рублей душу, 26 Августа сего года циркулярно предписано отъ него Казеннымъ Палатамъ 28 Великороссійскихъ Губерній и Кавказской Области слѣдующее: если поступили въ залогъ имѣнія частями по выданнымъ изъ Банка и Палатъ копіямъ съ свидѣтельствъ; то при желаніи владѣльцевъ имѣній, на оставленіе въ залогѣ той только части имѣнія, которая потребна для обезпеченія, прислать таковыя копіи въ Заемный Банкъ, изъ котораго вмѣсто того будутъ высланы новыя копіи съ свидѣтельствъ на ту часть имѣнія, какая будетъ состоять въ залогѣ, или хотя нѣсколько и болѣе, но не раздробляя селеній, согласно 9-й статьи дополнительныхъ правилъ съ предоставленіемъ права, заимщикамъ просить изъ Банка новыхъ копій и свидѣтельствъ на каждое селеніе, которое болѣе 100 душъ особую, а на мелкія селенія частями, но не менѣе, какъ на 100 душъ; если же у котораго заимщика заложено менѣе 100 душъ, въ такомъ случаѣ одну копію для представленія въ залогъ по новымъ операціямъ, относительно подрядовъ, на основаніи §§ 25 и 52 Положенія о ссудахъ изъ Заемнаго Банка. Между тѣмъ о таковомъ распоряженіи по Заемному Банку сообщено было Г. Статсъ-Секретарю Вилламову для соображенія, не признано ли будетъ удобнымъ, допустить подобную мѣру и по имѣніямъ, заложеннымъ въ Опекунскихъ Совѣтахъ. Нынѣ Г. Статсъ-Секретарь Вилламовъ отъ 26 Сентября сообщилъ къ нему Г. Министру Фи-

нансовъ Высочайше утвержденное мнѣніе Почетныхъ Опекуновъ, управляющихъ сохранными казнами, относительно перемѣны копій съ копій съ свидѣтельствъ на заложенныя въ оныхъ имѣнія слѣдующаго содержанія: если Казенною Палатою присланы будутъ для перемѣны копіи съ свидѣтельствъ на имѣніе такого заимщика, коего долгъ по займу изъ сохранной казны состоитъ въ просрочкѣ, то въ семъ случаѣ до приведенія займа въ исправность, въ просимой перемѣнѣ копіи съ свидѣтельства будетъ отказано; но когда доставится въ Опекунскій Совѣтъ для перемѣны такая копія съ копіи съ свидѣтельства, которая дана на нѣсколько селеній, или хотя на одно цѣлое, но съ оной копіи другихъ раздробительныхъ копій Казенною Палатою не выдано, а при томъ и заемъ того заимщика, кому она прежде изъ Опекунскаго Совѣта была выдана, окажется по сохранной казнѣ въ исправности, то со стороны Опекунскаго Совѣта не встрѣтится ни малѣйшаго затрудненія въ перемѣнѣ подобныхъ копій новыми, однако не иначе, какъ по точной силѣ Высочайшаго, блаженныя памяти, Государыни Императрицы Маріи Ѳеодоровны повелѣнія 26 Генваря 1828 года, на цѣлыя селенія, и съ тѣмъ, чтобы показанное въ сей новой копіи имѣніе не было уже впредь раздробляемо по разнымъ залогамъ. Что же касается до раздробительныхъ копій, кои уже выдали Казенныя Палаты отъ себя, то таковыя прежде выданныя копіи съ копій съ свидѣтельствъ оставить въ залогъ тамъ, гдѣ онѣ находятся, не присылая ихъ въ Совѣтъ для перемѣны, а сіи мѣста обязаны, по таковымъ копіямъ, когда срокъ поставки или подряда кончится, имѣніе въ залогъ болѣе не принимать и между тѣмъ копій съ копій уже не выдавать, но возвращать помѣщикамъ, которые могутъ, представляя оныя въ Совѣтъ, испрашивать себѣ новыхъ копій съ свидѣтельствъ на основаніи узаконенія. Посему онъ Г. Министръ Финансовъ нынѣ же предписалъ Казеннымъ Палатамъ 28 Великороссійскихъ Губерній и Кавказской Области, означенными правилами на счетъ пріема и перемѣны копій съ свидѣтельствъ руководствоваться безъ малѣйшаго отступленія, какъ въ отношеніи заложенныхъ въ Опекунскихъ Совѣтахъ, такъ и Заемномъ Банкѣ, населенныхъ имѣній. Но какъ правила сіи могутъ быть полезны для владѣльцевъ заложенныхъ въ Опекунскихъ Совѣтахъ и Заемномъ Банкѣ имѣній, по всѣмъ прочимъ Казеннымъ Палатамъ и вѣдомствамъ, то доводя означенное Высочайше утвержденное мнѣніе Почетныхъ Опекуновъ, управляющихъ сохранными казнами, до свѣденія Правительствующаго Сената, испрашиваетъ къ приведенію онаго во всеобщее извѣстіе, кому слѣдуетъ, указовъ. Приказали: для должнаго по означенному Высочайше утвержденному мнѣнію Почетныхъ Опекуновъ, управляющихъ сохранными казнами, исполненія, къ Г. Министру Финансовъ послать указъ, каковыми дать знать всѣмъ Губернскимъ и Областнымъ Правленіямъ, Правительствамъ и Присутственнымъ мѣстамъ; также прочимъ Гг. Министрамъ, Исправляющему должность Государственнаго Контролера, Военнымъ Генералъ-Губернаторамъ, Военнымъ Губернаторамъ, управляющимъ гражданскою частію, Генералъ-Губернаторамъ, Гражданскимъ Губернаторамъ и Градоначальникамъ; а въ Святѣйшій Правительствующій Синодъ, во всѣ Департаменты Правительствующаго Сената и Общія оныхъ Собранія сообщить вѣденія.

3242.—Октября 19. Высочайше утвержденное положеніе объ Учебномъ Саперномъ батаріонѣ.

Именный указъ Управляющему Главнымъ Штабомъ. Утвердивъ сего числа прилагаемые при семъ объ Учебномъ Саперномъ баталіонѣ положеніе, штатъ и табель, (*) Повелѣваю

(*) Штатъ и табель см. въ концѣ Тома.

привести оные въ исполненіе съ 1 Генваря 1830 года,

Положеніе объ Учебномъ Саперномъ батальонѣ.

I. Составъ и цѣль Учебнаго Сапернаго баталіона.

§ 1. Учебный Саперный баталіонъ состоитъ по штату, у сего прилагаемому, изъ трехъ дѣйствующихъ и одной резервной ротъ, и изъ школы барабанщиковъ и горнистовъ.

§ 2. Каждую роту составляютъ: Капитанъ или Штабсъ-Капитанъ 1, Поручикъ 1, Подпоручикъ 1, Прапорщикъ 1, унтеръ-офицеровъ 20, саперовъ 230.

§ 3. Школа состоитъ изъ всѣхъ барабанщиковъ, горнистовъ и учениковъ, по штату полагаемыхъ.

§ 4. Цѣль Учебнаго Сапернаго баталіона есть снабженіе дѣйствующихъ Сапернаго и Піонерныхъ баталіоновъ, и резервныхъ баталіоновъ поселенныхъ 1 и 2 Піонерныхъ бригадъ исправными и свое дѣло знающими унтеръ-офицерами, барабанщиками, горнистами и содѣйствіе къ новому сформированію резервныхъ баталіоновъ, въ случаѣ усиленія оными въ военное время дѣйствующихъ баталіоновъ Піонерныхъ бригадъ.

§ 5. Учебный Саперный баталіонъ представляется на смотры и парады въ полномъ составѣ четырехъ ротъ.

§ 6. Въ городовой караулъ и на работы наряжается только половина сего баталіона, дабы дать ему болѣе способъ къ образованію кантонистовъ, ежегодно на укомплектованіе онаго поступающихъ.

II. Предметы обученія Учебнаго Сапернаго баталіона.

§ 7. Предметы и порядокъ обученія въ ротныхъ и баталіонныхъ школахъ Учебнаго Сапернаго баталіона, опредѣляются правилами, предписанными въ общемъ наставленіи для Саперныхъ и Піонерныхъ баталіоновъ, Высочайше утвержденномъ 18 Августа 1818 года.

III. Выпускъ и достоинства выпускаемыхъ изъ Учебнаго Сапернаго баталіона.

§ 8. Выпускъ изъ Учебнаго Сапернаго баталіона производится ежегодно въ Декабрѣ мѣсяцѣ.

§ 9. Число унтеръ-офицеровъ, барабанщиковъ и горнистовъ предназначается къ выпуску по усмотрѣнію Генералъ-Инспектора по Инженерной части, сообразно предстоящей въ нихъ надобности.

§ 10. Выпускаемые изъ Учебнаго Сапернаго баталіона унтеръ-офицеры, барабанщики и горнисты вообще, должны быть отличнаго поведенія.

§ 11. Выпускаемые унтеръ-офицеры должны знать рекрутскую школу, должность унтеръ-офицера въ ротномъ и баталіонномъ ученьяхъ, цѣльную стрѣльбу, разбивку полевыхъ укрѣпленій и частное производство работъ при построеніи таковыхъ укрѣпленій, траншейныя, сапныя, минныя, мостовыя работы, понтонную практику и плаваніе до 6 класса.

§ 12. Во всѣхъ сихъ частяхъ они должны успѣть до такой степени, чтобы могли сами учить и обучить оными другихъ.

§ 13. Выпускаемые барабанщики и горнисты должны знать всѣ бои по нотамъ, а горнисты сверхъ того, всѣ сигналы Егерскаго ученья: тѣ и другіе должны имѣть надлежащую выправку, и въ маршировкѣ вѣрный шагъ.

§ 14. Тѣ, которые при хорошемъ поведеніи, по непонятливости въ наукахъ, или по неспособности не могутъ быть удостоены къ выпуску въ унтеръ-офицеры, переводятся въ Саперный и Піонерные баталіоны, но не прежде, какъ по достиженіи 35-лѣтняго возраста; лучшіе изъ нихъ назначаются въ Гвардейскій Саперный баталіонъ.

§ 15. Люди дурнаго поведенія не должны быть терпимы въ Учебномъ Саперномъ баталіонѣ. Они, съ разрѣшенія Генералъ-Инспек-

тора по Инженерной части, выписываются въ Піонерные баталіоны, и сія выписка, какъ штрафъ, вносится въ формулярные ихъ списки.

IV. Содѣйствіе къ новому сформированію резервныхъ баталіоновъ Піонерныхъ бригадъ.

§ 16. Въ случаѣ усиленія въ военное время резервными баталіонами дѣйствующихъ баталіоновъ поселенныхъ Піонерныхъ бригадъ, Учебный Саперный баталіонъ содѣйствуетъ новому сформированію резервныхъ баталіоновъ.

§ 17. Для сего Учебный Саперный баталіонъ отдѣляетъ отъ себя одну роту, въ полномъ числѣ Офицеровъ, унтеръ - офицеровъ, барабанщиковъ, горнистовъ и рядовыхъ.

§ 18. Отдѣляемая такимъ образомъ рота составляется изъ всѣхъ четырехъ ротъ Учебнаго Саперпаго баталіона, изъ людей, совершенно къ службѣ способныхъ и свое дѣло знающихъ; не надежные къ походу, по слабости здоровья, въ сію роту не назначаются.

§ 19. Рота сія слѣдуетъ въ тотъ округъ Военнаго поселенія Піонерной бригады, въ которой Высочайше повелѣно будетъ формировать новый резервъ.

§ 20. Рота сія, при выступленіи, оставляетъ при Учебномъ Саперномъ баталіонѣ все свое обмундированіе, оружіе и аммуницію.

§ 21. Въ замѣнъ того, рота снабжается отъ Коммиссаріата всѣмъ обмундированіемъ и аммуниціею, по образцу Піонерныхъ баталіоновъ; а оружіе получаетъ въ резервномъ Піонерномъ баталіонѣ по прибытіи въ оный.

§ 22. По прибытіи въ назначенный округъ, всѣ нижніе чины сдаются Командиру резервнаго баталіона; ротный Командиръ получаетъ отъ него въ пріемѣ ихъ квитанцію, и со всѣми своими Офицерами возвращается въ Учебный Саперный баталіонъ.

§ 23. Рота сія входитъ въ составъ того резервнаго баталіона, который формировать Высочайше повелѣно будетъ.

V. Комплектованіе Учебнаго Саперпаго баталіона.

§ 24. На укомплектованіе Учебнаго Саперпаго баталіона назначается ежегодно 200 человѣкъ изъ баталіоновъ военныхъ кантонистовъ.

§ 25. Въ случаѣ отдѣленія роты для новаго сформированія резервныхъ Піонерныхъ баталіоновъ, Учебный Саперный баталіонъ получаетъ нужное число военныхъ кантонистовъ.

§ 26. Получаемые Учебнымъ Саперпымъ баталіономъ кантонисты распредѣляются по всѣмъ четыремъ его ротамъ.

Резолюція. Быть по сему.

3243. — Октября 19. Именный, объявленный Сенату Министромъ Внутреннихъ дѣлъ. — *О роспространеніи на 94 наборъ дарованнаго помѣщикамъ нѣкоторыхъ уѣздовъ Таврической Губерніи дозволенія вносить, вмѣсто рекрутъ, деньгами по 1.000 рублей за человѣка.*

Отъ 3 сего Октября (No 4547) я имѣлъ честь донести Правительствующему Сенату о послѣдовавшемъ Высочайшемъ Его Императорскаго Величества повелѣніи на счетъ дозволенія помѣщикамъ Симферопольскаго, Ѳеодоссійскаго, Евпаторійскаго и Перекопскаго уѣздовъ Таврической Губерніи, вмѣсто поставки рекрутъ натурою, вносить деньгами по 1.000 руб. за человѣка, съ тѣмъ однако же, чтобы мѣра сія допущена была послѣ окончанія 94 набора.

Нынѣ Государь Императоръ, въ слѣдствіе представленія Новороссійскаго и Бессарабскаго Генералъ-Губернатора Графа Воронцова Высочайше повелѣть соизволилъ: дарованное помѣщикамъ помянутыхъ уѣздовъ дозволеніе вносить вмѣсто рекрутъ деньгами по 1.000 руб. за каждаго, распространить и на предстоящій 94 наборъ.

3244. — Октября 20. Именный, объявленный въ приказѣ Управляющаго Главнымъ Штабомъ. — *О жалованьи*

Старшимъ Адъютантамъ при Штабахъ.

Въ Высочайшемъ указѣ, данномъ бывшей Государственной Военной Коллегіи въ 1 день Іюля 1806 года, между прочимъ изображено: „жалованье съ раціонами и деньщичьимъ всѣмъ Генеральскимъ Адъютантамъ производить по чинамъ каждаго изъ нихъ, по окладамъ Драгунскихъ полковъ, а получавшіе по окладамъ болѣе Драгунскихъ, сохраняютъ прежнее“

По собраннымъ нынѣ свѣденіямъ оказывается, что на нѣкоторыхъ изъ состоящихъ въ Штабахъ Старшихъ Адъютантовъ требуется ихъ Начальствомъ и отпускается изъ Коммиссаріатскихъ Коммиссій жалованье не по окладамъ тѣхъ полковъ, въ коихъ числятся, а по Драгунскимъ окладамъ, основываясь на указѣ 1 Іюля 1806 года, другіе же Старшіе Адъютанты довольствуются жалованьемъ по окладамъ полковъ, въ которыхъ они считаются, хотя оные менѣе Армейскаго Драгунскаго.

Какъ Старшіе Адъютанты, получая присвоенные званію ихъ столовыя деньги, достаточно вознаграждаются тѣмъ за труды свои, а предоставленное упомянутымъ Высочайшимъ указомъ преимущество въ образѣ довольствія жалованьемъ Генеральскихъ Адъютантовъ, получающихъ оное менѣе Армейскаго Драгунскаго оклада, должно и распространяться только на сихъ послѣднихъ; то для соблюденія на будуще время въ семъ отношеніи единообразія и въ отвращеніе могущихъ встрѣтиться недоразумѣній, Государь Императоръ Высочайше повелѣть соизволилъ: принять впредь постояннымъ правиломъ, чтобы всѣмъ вообще Старшимъ Адъютантамъ, какъ въ Главномъ Штабѣ Его Величества, такъ равно въ Главныхъ Штабахъ Армій, при Корпусахъ и Дивизіяхъ находящимся, производимо было жалованье по окладамъ тѣхъ полковъ и другихъ командъ, въ коихъ они числятся; а по Армейскому Драгунскому довольствовать однихъ Генеральскихъ Адъютантовъ, если полкамъ, въ коихъ они состоятъ, присвоено жалованье, менѣе Армейскаго Драгунскаго оклада составляющее.

О таковой Высочайшей волѣ объявляется по всему Военному вѣдомству, къ надлежащему и непремѣнному исполненію.

3245.—Октября 22. Высочайше утвержденное положеніе Комитета Министровъ, прописанное въ указѣ Сената Декабря 7. — *О правилахъ, служащихъ дополненіемъ къ постановленіямъ о знакѣ отличія безпорочной службы.*

Правительствующій Сенатъ слушали предложеніе Г. Управляющаго Министерствомъ Юстиціи, Дашкова, коимъ изъясняетъ, что Капитулъ Россійскихъ Орденовъ сообщилъ ему, что по отношенію къ Канцлеру Россійскихъ Орденовъ Его Императорскаго Высочества Цесаревича, объ удостоеніи къ знаку отличія безпорочной службы Минскаго Гражданскаго Губернатора, Дѣйствительнаго Статскаго Совѣтника Гечевича, служившаго безъ чиновъ по выбору Дворянства Членомъ Виленскаго Межеваго Суда, а потомъ Минскимъ Вице-Губернаторомъ, и по представленію Капитула, состоялось Высочайше утвержденное въ 22-й день минувшаго Октября положеніе Комитета Гг. Министровъ, слѣдующаго содержанія: 1) Службу безчиновныхъ Дворянъ, по выборамъ въ привиллегированныхъ Губерніяхъ менѣе 15 лѣтъ сряду продолжаемыхъ, присоединять къ послѣдующей коронной ихъ службѣ для удостоенія къ знаку отличія безпорочной службы въ такомъ только случаѣ, если безчиновный Дворянинъ былъ перемѣщенъ въ коронную службу по Высочайшему повелѣнію или по распоряженію Начальства. Само собою разумѣется впрочемъ, что симъ преимуществомъ не должны пользоваться тѣ безчиновные Дворянѣ, которые хотя служили по Дворянскимъ выборамъ, но въ коронную службу поступили или поступятъ изъ отставки, то есть, по вы-

бытіи изъ Дворянской службы. 2) Службу безчиновныхъ Дворянъ въ зависящихъ отъ короны классныхъ должностяхъ также зачитать въ положенную выслугу для полученія помянутаго знака отличія. О таковомъ Высочайше утвержденномъ положеніи Комитета Гг. Министровъ, какъ служащемъ дополненіемъ къ постановленіямъ о знакѣ отличія безпорочной службы, онъ Г. Управляющій Министерствомъ Юстиціи, предлагаетъ Правительствующему Сенату съ тѣмъ, не благоугодно ли будетъ дать знать объ ономъ повсемѣстно. Приказали: о таковомъ Высочайше утвержденномъ положеніи Комитета Гг. Министровъ, какъ служащемъ дополненіемъ къ постановленіямъ о знакѣ отличія безпорочной службы, для свѣденія и должаго руководства при представленіи Чиновниковъ къ оному знаку, дать знать Гг. Министрамъ, Военнымъ Генералъ-Губернаторамъ, Военнымъ Губернаторамъ, управляющимъ гражданскою частію, Генералъ-Губернаторамъ, Гражданскимъ Губернаторамъ и Градоначальникамъ, Губернскимъ и Областнымъ Правленіямъ и Правительствамъ, Войсковымъ Канцеляріямъ и Присутственнымъ мѣстамъ указами; а въ Святѣйшій Правительствующій Синодъ, во всѣ Департаменты Правительствующаго Сената и Общія оныхъ Собранія, сообщить вѣденія.

3246.—Октября 22. Высочайше утвержденное положеніе Комитета Министровъ. — *О платежѣ за содержаніе Сибирскихъ городовыхъ казаковъ въ больницахъ Гражданскаго вѣдомства.*

Въ засѣданіе 8 Октября слушаны двѣ записки: 1-я, Управлявшаго Министерствомъ Внутреннихъ дѣлъ, отъ 26 Іюня за No 37, (по Хозяйст. Департаменту) и 2-я Управляющаго Военнымъ Министерствомъ, отъ 27 Сентября за No 8163 (по Канцеляріи), внесенныя въ журналѣ Комитета подъ No 1833 и 1834, относительно платежа за содержаніе Сибирскихъ городовыхъ казаковъ въ больницахъ Гражданскаго вѣдомства.

Комитетъ разсматривая, что Управляющій Военнымъ Министерствомъ соглашается, дабы плата за пользованіе Сибирскихъ городовыхъ казаковъ въ Гражданскихъ больницахъ обращена была на счетъ Военнаго вѣдомства, положилъ: плату таковую производить отъ Комиссаріата въ томъ же количествѣ, какъ и за прочихъ военнослужетелей платитъ оный Приказамъ Общественнаго Призрѣнія; но поелику сіе для Коммиссаріата будетъ составлять новый расходъ, то потребную на сей предметъ сумму вносить въ смѣту Коммиссаріатскаго Департамента, а за прежнее время съ 1824 по 1830 годъ удовлетворить Приказы изъ общихъ суммъ Коммиссаріата. Сверхъ сего для пользованія больныхъ нижнихъ чиновъ Сибирскихъ городовыхъ казаковъ отпускать медикаменты изъ казенныхъ запасовъ на томъ самомъ основаніи, какъ отпускаются оные для больныхъ нижнихъ чиновъ Внутренней Стражи, воспитанниковъ Военно-сиротскихъ Отдѣленій и другихъ командъ.

Въ засѣданіе 22 Октября объявлено Комитету, что Государь Императоръ положеніе Комитета Высочайше утвердить соизволилъ.

3247.—Октября 23. (*) Высочайше утвержденное мнѣніе Государственнаго Совѣта.—*О распространеніи на родныхъ дѣдовъ права просить о возведеніи въ дворянское достоинство одного изъ внуковъ, рожденныхъ въ нижнихъ чинахъ.*

Государственный Совѣтъ въ соединенныхъ Департаментахъ: Законовъ и Экономіи и въ Общемъ Собраніи, разсмотрѣвъ вопросъ: слѣдуетъ ли представлять о возведеніи въ дворянство тѣхъ малолѣтныхъ дѣтей военныхъ Оберъ-Офицеровъ не изъ дворянъ, о коихъ не просили родители, а будетъ по смерти ихъ просить дѣдъ? положилъ: въ разрѣшеніе во-

(*) Распубликовано отъ Сената 9 Декабря.

проса сего постановить слѣдующее: какъ предоставленное 15 пунктомъ Табели о рангахъ (24 Генваря) 1722 года и 19 пунктомъ 92 статьи жалованной Дворянству грамоты право дослужившимся не изъ дворянъ до военныхъ Оберъ-Офицеровъ и неимѣющимъ дѣтей, прижитыхъ ими въ семъ чинѣ, просить о возведеніи одного изъ сыновей прежде рожденныхъ распространено уже положеніемъ 7 Декабря 1817 года на матерей; то въ случаѣ, если ни отецъ, ни мать при жизни своей онымъ не воспользовались, право сіе на тѣхъ же условіяхъ имѣетъ быть распространяемо на родныхъ дѣдовъ по отцѣ, которые по сему, въ случаѣ смерти отца и матери, могутъ заступать ихъ мѣсто въ ходатайствѣ о возведеніи въ дворянство, котораго-либо изъ малолѣтныхъ сыновей, послѣ нихъ оставшихся.

Резолюція. Быть по сему.

3248.—Октября 23. Именный, данный Главному Командиру Черноморскаго флота и портовъ.—*О произвожденіи нижнимъ чинамъ Ластовыхъ Экипажей Черноморскаго флота, дальніе караулы занимающимъ, ежедневно по полуфунта мяса на человѣка.*

Бывшій Начальникъ Морскаго Штаба Моего въ Апрѣлѣ мѣсяцѣ 1826 года объявилъ вамъ волю Мою, чтобы, для улучшенія содержанія пищею нижнихъ чиновъ Черноморскаго флота, во время занятія ими карауловъ, производить имъ, когда они въ карауле, ежедневно на каждаго человѣка по половинѣ фунта мяса, за изключеніемъ трехъ главныхъ постовъ на основаніи указа Моего 30 Іюля 1826 года, повелѣвающаго отпускать мясную порцію сухопутнымъ войскамъ, караулы занимающимъ.

Нынѣ, согласно съ представленіемъ вашимъ, Повелѣваю: силу вышеизложеннаго повелѣнія Моего распространить на нижнихъ чиновъ Ластовыхъ Экипажей Черноморскаго флота, дальные караулы занимающихъ, употребляя на сей предметъ до 5.000 руб. ассигнаціями ежегодно и начавъ производство сей мясной порціи съ 1 Генваря будущаго 1830 года.

3249.—Октября 23. Именный, данный Управляющему Главнымъ Штабомъ. — *О производствѣ столовыхъ денегъ, когда нѣтъ настоящихъ Командировъ, Командующимъ такими частями, званію коихъ присвоены тѣ деньги.*

Въ разрѣшеніе представленій на счетъ производства столовыхъ денегъ лицамъ, занимающимъ званія, коимъ деньги сіи присвоены, Повелѣваю производить столовыя деньги всѣмъ лицамъ, назначаемымъ Высочайшими Приказами Командующимъ такими частями, которымъ присвоены означенныя деньги, когда нѣтъ настоящихъ Командировъ; прочимъ же, заступающимъ таковыя мѣста временно, столовыхъ денегъ не производить.

3250. — Октября 23. (*) Высочайше утвержденное положеніе.—*О Коммерческомъ Совѣтѣ, при Министерствѣ Финансовъ учрежденномъ.*

Указъ Сенату. Въ постоянномъ попеченіи о пользахъ вѣрныхъ подданныхъ Нашихъ, обратили Мы вниманіе на учрежденіе Коммерческаго Совѣта, выгодамъ торгующаго сословія соотвѣтствовать могущаго. Въ слѣдствіе сего, утвердивъ Положеніе о Коммерческомъ Совѣтѣ, Министромъ Финансовъ представленное и въ Государственномъ Совѣтѣ разсмотрѣнное, Мы препровождаемъ оное въ Правительствующій Сенатъ, Повелѣвая учинить надлежащія распоряженія къ приведенію онаго въ дѣйствіе.

Положеніе о Коммерческомъ Совѣтѣ.

§ 1. Въ пользу внутренней и внѣшней торговли и для содѣйствія къ облегченію и распространенію оной, учреждается въ С. Петербургѣ при Министерствѣ Финансовъ Ком-

(*) Распубликовано отъ Сената 25 Ноября.

мерческій Совѣтъ, съ Отдѣленіями въ Москвѣ, Ригѣ, Архангельскѣ, Одессѣ, Таганрогѣ и гдѣ впредь признано будетъ нужнымъ.

§ 2. Коммерческій Совѣтъ есть мѣсто совѣщательное и обязанности онаго заключаются въ слѣдующихъ предметахъ: a) По требованіямъ Министра Финансовъ давать свои заключенія на предлагаемые вопросы, къ торговымъ дѣламъ относящіеся. b) Дѣлать Министру Финансовъ представленія о такихъ видахъ, кои для споспѣшествованія и усиленія торговли вообще признаются полезными и увѣдомлять его о случившихся или ожидаемыхъ важныхъ перемѣнахъ въ ходѣ торговли. c) Когда открываются какія либо особыя препятствія или обстоятельства, не относящіяся къ частнымъ случаямъ, а могущія затруднять свободное движеніе и успѣхи торговли, какъ вообще, такъ и въ особенности при С. Петербургскомъ портѣ, то доносить о томъ Министру Финансовъ. d) Вести переписку съ Отдѣленіями, для собранія какихъ-либо свѣденій или для сообщенія имъ таковыхъ, и отвѣчать на отношенія Отдѣленій. e) Разсматривать и принимать въ соображеніе вносимыя Членами свѣденія или предположенія.

§ 3. Въ дѣлахъ, относящихся до торговли и мануфактуръ въ совокупности, Коммерческій Совѣтъ имѣетъ общія засѣданія съ Совѣтомъ Мануфактуръ и общее ихъ мнѣніе представляется Министру Финансовъ.

§ 4. Обязанности Отдѣленій Коммерческаго Совѣта суть тѣ же, какъ и самаго Совѣта, съ слѣдующими ближайшими опредѣленіями: a) Предложеніе вопросовъ Отдѣленіямъ производится со стороны Главнаго мѣстнаго Начальства. b) Предположенія Отдѣленій, относящіяся какъ до торговли вообще, такъ и собственно въ пользу мѣстной биржи или порта, должны всегда быть представляемы Главному мѣстному Начальству, отъ котораго зависитъ оныя принять, или оставить безъ дѣйствія.

§ 5. По усмотрѣнію Главнаго мѣстнаго Начальства и съ согласія Министра Финансовъ, на Отдѣленія могутъ быть возложены другія мѣстныя обязанности, непосредственно до пользы торговли и биржи относящіяся.

§ 6. Въ Коммерческомъ Совѣтѣ присутствуютъ Директоры Департамента Мануфактуръ и Внутренней Торговли и Департамента Внѣшней Торговли, и когда Его Императорскимъ Величествомъ не назначенъ Предсѣдатель, то изъ нихъ старшій заступаетъ его мѣсто.

§ 7. Непремѣнныхъ Членовъ въ Совѣтѣ полагается по 4: 1) изъ Негоціантовъ Россійскихъ 1-й гильдіи, производящихъ внѣшнюю торговлю, 2) изъ таковыхъ же, занимающихся внутреннимъ торгомъ и 3) изъ Иностранныхъ Гостей. Число сіе можетъ быть увеличено, по усмотрѣнію Министра Финансовъ; съ наблюденіемъ однако, по возможности, предназначенной соразмѣрности.

§ 8. Члены Совѣта избираются купеческимъ Обществомъ въ двойномъ числѣ и 12 изъ нихъ утверждаются въ семъ званіи Министромъ Финансовъ, которому предоставляется сверхъ того назначать Членовъ и по собственному его усмотрѣнію изъ Негоціантовъ, извѣстныхъ познаніями своими въ Коммерціи, обширностію оборотовъ и общественнымъ кредитомъ, съ предварительнаго ихъ согласія, и о утвержденіи сихъ послѣднихъ Членами представлять Его Императорскому Величеству.

§ 9. Въ Отдѣленіяхъ полагается по 6 непремѣнныхъ Членовъ, изъ купцовъ 1 и 2 гильдіи и Иностранныхъ Гостей, гдѣ таковые есть. Число сіе по усмотрѣнію Главнаго мѣстнаго Начальства можетъ быть увеличено, но не болѣе, какъ вдвое.

§ 10. Въ Отдѣленіяхъ предсѣдательствуютъ Гражданскіе Губернаторы или Градоначальники, а на случай, когда они не могутъ присутствовать, Отдѣленіе избираетъ одного изъ Членовъ,

для заступленія мѣста Предсѣдателя и для ближайшаго надзора надъ производствомъ дѣлъ.

§ 11. Въ тѣхъ мѣстахъ, гдѣ есть Таможни, для удобности объясненій можетъ быть приглашаемъ въ засѣданіе Отдѣленій старшій Таможенный Чиновникъ.

§ 12. Члены Отдѣленій избираются равномѣрно купеческимъ Обществомъ, въ двойномъ числѣ, и 6 изъ нихъ утверждаются въ семъ званіи Начальникомъ Губерніи и объ оныхъ увѣдомляется Министръ Финансовъ.

§ 13. Какъ должность Членовъ Совѣта и Отдѣленій есть почетная, и они назначаются въ достаточномъ числѣ: то могутъ отлучаться по дѣламъ своимъ всегда, когда имѣютъ нужду, доводя о семъ только до свѣденія Предсѣдателя.

§ 14. Отъ принятія городскихъ должностей по выборамъ, званіе Члена Совѣта или Отдѣленія не освобождаетъ.

§ 15. Обыкновенныя засѣданія Совѣта и Отдѣленій опредѣляются по мѣрѣ надобности, по соглашенію Присутствующихъ; въ случаѣ же чрезвычайныхъ дѣлъ Предсѣдатель назначаетъ особыя засѣданія. Для собраній назначается по удобности мѣсто въ публичномъ зданіи.

§ 16. Канцелярія Коммерческаго Совѣта составляется изъ Письмоводителя и канцелярскихъ чиновниковъ, прикомандированныхъ по распоряженію Министра Финансовъ; на канцелярскіе же расходы опредѣляется нѣкоторая сумма отъ Департаментовъ Внѣшней и Внутренней Торговли.

§ 17. Въ Отдѣленіяхъ Письмоводитель и писцы опредѣляются на счетъ какой либо общественной суммы, съ утвержденія Главнаго мѣстнаго Начальства, или таковые прикомандированы быть могутъ изъ другихъ мѣстъ. Необходимыя деньги на канцелярскій расходъ назначаются изъ той же суммы.

Чиновники, опредѣленные въ Канцеляріяхъ Совѣта и Отдѣленій, считаются въ Государственной службѣ.

§ 18. Заключенія Совѣта и Отдѣленій постановляются по большинству голосовъ, посредствомъ журналовъ, подписанныхъ всѣми присутствовавшими Членами. Особыя мнѣнія излагаются въ тѣхъ же журналахъ или прилагаются особо.

§ 19. Представленія Совѣта и Отдѣленій Начальству подписываются Предсѣдателемъ и скрѣпляются Письмоводителемъ, съ прописаніемъ или приложеніемъ журнала.

§ 20. Переписка Совѣта и Отдѣленій между собою, а равно съ Мануфактурнымъ Совѣтомъ можетъ имѣть мѣсто не иначе, какъ на основаніи журналовъ; исходящія же бумаги могутъ быть подписаны старшимъ Членомъ и Письмоводителемъ.

§ 21. Совѣтъ и Отдѣленія не имѣютъ переписки съ другими мѣстами и лицами, а въ случаѣ надобности о томъ просятъ: Совѣтъ, Директоровъ Департаментовъ Внѣшней или Внутренней Торговли, по принадлежности, а Отдѣленія, Предсѣдательствующаго мѣстнаго Начальника. Но посредствомъ своихъ Членовъ Совѣтъ и Отдѣленія могутъ собирать всѣ нужныя имъ свѣденія въ видѣ частной корреспонденціи.

§ 22. Представленія Совѣта и Отдѣленій чрезъ Предсѣдателей отправляются безденежно съ прочими казенными бумагами.

§ 23. По прочей корреспонденціи Совѣта и Отдѣленій должны быть платимы вѣсовыя деньги изъ канцелярской суммы.

§ 24. Членамъ Совѣта и Отдѣленій предоставляется дѣлать добровольныя складки для составленія Библіотеки, выписки газетъ и на другіе полезные предметы, по ихъ усмотрѣнію.

3251. — Октября 24. Именный, объявленный Оберъ-Прокурору Синода Начальникомъ Морскаго Штаба. — *О прибавкѣ жалованья церковному причту Николаевскаго Адмиралтейскаго Собора и объ опредѣленіи къ сему Собору еще одного Священника.*

Отношеніе ко мнѣ Вашего Сіятельства отъ 12 сего Октября No 2962, по предмету испрашиваемой Г. Главнымъ Командиромъ Черноморскаго флота и портовъ прибавки жалованья церковному причту Николаевскаго Адмиралтейскаго Собора, и объ опредѣленіи къ сему Собору еще одного Священника, я имѣлъ счастіе докладывать Его Императорскому Величеству, и Государь Императоръ изъявивъ на сіе Высочайшее согласіе, изволилъ вмѣстѣ съ тѣмъ разрѣшить и ежегодный отпускъ изъ суммъ Черноморскаго Департамента изчисленной на означенную прибавку суммы, составляющей по прилагаемому при семъ расчету 1834 рубли.

Расчетъ о ежегодной прибавкѣ отъ Черноморскаго Департамента суммы на содержаніе церковнаго причта Адмиралтейскаго Собора въ городѣ Николаевѣ.

	Окладъ нынѣ получаемый	Прибавка.	Полный окладъ съ прибавкою
Протоіерей.....	250	250	500
Священники (два) по....	120	180	300
Дьяконъ.....	100	150	250
Церковники (шесть) по..	36	129	165

По сему расчету прибавится: Протоіерею 250, двумъ Священникамъ, находящимся уже при Соборѣ 360, Діакону 150, шести причетникамъ 774 и полный окладъ прибавляемому Священнику, составляющій 300; а вся прибавка составитъ тысячу восемь сотъ тридцать четыре рубли.

3252.—Октября 24. Сенатскій. — *О переименованіи состоящихъ по Счетной части Чиновниковъ въ классы.*

Правительствующему Сенату докладывано. Управлявшій Министерствомъ Внутреннихъ дѣлъ, исправляющій должность Государственнаго Контролера, Капитулъ Россійскихъ Орденовъ и Коллегія Иностранныхъ дѣлъ Правительствующему Сенату представили о переименованіи состоящихъ въ вѣдомствѣ ихъ по Счетнымъ частямъ Чиновниковъ на основаніи Высочайшаго указа 24 Іюня сего года 2 пункта въ классы; при чемъ Коллегія Иностранныхъ дѣлъ испрашиваетъ разрѣшенія: слѣдуетъ ли и впредь представлять Правительствующему Сенату о переименованіи Чиновниковъ, имѣющихъ быть опредѣляемыми по Счетной части, или Коллегіи самой переименовывать ихъ въ соотвѣтственные чинамъ классы? И по указу Его Императорскаго Величества Правительствующій Сенатъ Приказали: какъ Именнаго Высочайшаго указа 24 Іюня сего года въ пунктахъ изображено: „1-мъ, Гражданскихъ Чиновниковъ, состоящихъ въ Военномъ вѣдомствѣ, Сухопутномъ и Морскомъ, а равно служащихъ по Счетнымъ частямъ въ должностяхъ, поименованныхъ въ утвержденномъ Нами 24 Ноября (31 Декабря) 1828 года положеніи Комитета Министровъ, производить не въ чины, а въ классы, начиная съ 14 по 5-й включительно. 2-мъ: Всѣхъ состоящихъ нынѣ въ помянутыхъ вѣдомствахъ Чиновниковъ сихъ рангова, имѣющихъ чины, переименовать въ соотвѣтственные имъ классы, исключая Военныхъ Совѣтниковъ, кои удерживаютъ сей чинъ, какъ исключительно Военному Департаменту принадлежащій.“ А въ упомянутомъ Высочайше утвержденномъ въ 24 день Ноября (31 Декабря) 1828 года положеніи Комитета Гг. Министровъ, въ 1 пунктѣ изображено: „Постановить правиломъ, что на производство въ 8 и 5 классы по указу 27 Сентября (Октября) 1822 года, имѣютъ право токмо тѣ Чиновники, кои занимаются веденіемъ, или учетомъ счетовъ, и именно: Начальники и Вице-Директоры Контрольныхъ Департаментовъ, Правители Канцелярій въ сихъ Департаментахъ, Оберъ-Контролеры, Начальники Отдѣленій и Совѣтники Счетныхъ или Контрольныхъ Экспедицій и Отдѣленій при Министерскихъ Департаментахъ и другихъ отдѣльныхъ Управленіяхъ, ихъ Помощники штатные, Контролеры и Столоначальники сихъ Экспедицій и Отдѣленій, Помощники ихъ, по штату положенные,

Начальники Счетныхъ столовъ и Помощники ихъ въ тѣхъ Министерскихъ Департаментахъ, гдѣ вмѣсто Счетнаго Отдѣленія учрежденъ по штату одинъ Счетный столъ; Губернскіе Контролеры, Губернскіе и Уѣздные Казначеи, Столоначальники Счетныхъ Экспедицій при Казенныхъ Палатахъ, наконецъ штатные Бухгалтеры, Контролеры, Кассиры, Казначеи и ихъ Помощники во всѣхъ мѣстахъ Государственнаго управленія; прочіе Чиновники, хотя служащіе по Счетной части, но занимающіеся одною перепискою, Совѣтники, Члены и другихъ наименованій Чиновники разныхъ мѣстъ, гдѣ не учреждено по штату особыхъ Счетныхъ Экспедицій и Отдѣленій, хотя бы занимались Счетною частію сихъ мѣстъ, равно Экзекуторы, хотя бы съ сею должностію соединено было въ одномъ и томъ же лицѣ званіе Казначея, и ихъ Помощники, не должны пользоваться правомъ производства по указу 27 Сентября (Октября) 1822 года." То во исполненіе вышеприведеннаго Высочайшаго указа 24 Іюня сего года, предоставить всѣмъ мѣстамъ и лицамъ, дабы они состоящихъ въ вѣдомствѣ ихъ Чиновниковъ по Счетной части въ должностяхъ, поименованныхъ въ Высочайше утвержденномъ въ 24 день Ноября (31 Декабря) 1828 года положеніи Комитета Гг. Министровъ, какъ нынѣ служащихъ, такъ и впредь опредѣляемыхъ, переименовывали бы сами изъ чиновъ въ классы сообразно Высочайше изданной Табели о рангахъ, давая въ тоже время знать для свѣденія Герольдіи, кто и въ какой именно классъ будетъ переименованъ; о чемъ и предписать указами къ надлежащему исполненію всѣмъ Губернскимъ Правленіямъ и Правительствамъ, Казеннымъ Палатамъ, Исполнительнымъ Экспедиціямъ, Войска Донскаго Войсковой Канцеляріи и всѣмъ Присутственнымъ мѣстамъ, каковыми увѣдомить Гг. Министровъ, Главноуправляющихъ отдѣльными частями, Военныхъ Генералъ-Губернаторовъ, Военныхъ Губернаторовъ, управляющихъ гражданскою частію, Генералъ-Губернаторовъ, Гражданскихъ Губернаторовъ и Градоначальниковъ; въ Святѣйшій же Правительствующій Синодъ и во всѣ Департаменты Правительствующаго Сената и Общія оныхъ Собранія сообщить вѣденія.

3253. — Октября 25. (*) Высочайше утвержденный Уставъ Московскаго Дома Трудолюбія. (**)

I. Общія правила.

§ 1. Учрежденный въ Москвѣ Домъ Трудолюбія, согласно первоначальному онаго основанію, предназначается для воспитанія дѣвицъ свободнаго состоянія, остающихся безъ призрѣнія въ бѣдности и сиротствѣ.

§ 2. Московскій Домъ Трудолюбія состоитъ подъ Высочайшимъ покровительствомъ Ея Императорскаго Величества.

§ 3. Оный помѣщается въ принадлежащемъ ему домѣ, пожертвованномъ покойнымъ Тайнымъ Совѣтникомъ Николаемъ Демидовымъ.

§ 4. Служеніе при Домѣ Трудолюбія вмѣняется въ Государственную службу, ежели только состояніе служащихъ лицъ не представляетъ къ тому препятствія и буде не находятся они въ службѣ по другому вѣдомству; почему и представленіе о нихъ со стороны Начальства къ повышенію въ чины и къ другимъ наградамъ производится на общихъ постановленіяхъ.

§ 5. Порядокъ управленія и внутреннее устройство Московскаго Дома Трудолюбія опредѣляется нижеслѣдующими правилами:

II. Составъ, права и обязанности управленія.

§ 6. Непосредственное управленіе Домомъ Трудолюбія ввѣряется Попечительному Совѣту.

(*) Распубликованъ отъ Сената 19 Ноября. (*) Штатъ Дома Трудолюбія см. въ концѣ Тома.

§ 7. Совѣтъ подъ предсѣдательствомъ Главной Попечительницы состоитъ изъ двухъ или трехъ дамъ Попечительницъ и одного Попечителя.

§ 8. Назначеніе Главной Попечительницы зависитъ отъ Высочайшей воли.

§ 9. Прочіе Члены Совѣта опредѣляются съ Высочайшаго утвержденія по представленіямъ Главной Попечительницы.

§ 10. Ея Императорское Величество благоволитъ пригласить Московскаго Военнаго Генералъ-Губернатора, какъ блюстителя всѣхъ благотворительныхъ заведеній, принять на себя званіе Почетнаго Попечителя Дома Трудолюбія и участіемъ въ дѣлахъ онаго споспѣшествовать Совѣту въ доведеніи къ наибольшему усовершенствованію сего заведенія.

§ 11. Обязанности Совѣта вообще и каждаго Члена въ особенности заключаются въ дѣятельномъ попеченіи о сохраненіи въ надлежащемъ устройствѣ ввѣреннаго имъ заведенія, о наилучшемъ по возможности образованіи воспитанницъ на точныхъ правилахъ закона Божія, благонравія и трудолюбія, о сбереженіи и пріумноженіи способовъ его содержанія и вообще о направленіи всѣхъ средствъ сего учрежденія къ существенной пользѣ.

§ 12. Въ отсутствіе Главной Попечительницы предсѣдательствуетъ въ Совѣтѣ по Высочайшему назначенію старшая изъ прочихъ дамъ Попечительницъ, которая и вступаетъ во всѣ права ея на сіе время.

§ 13. Тѣмъ не менѣе Совѣтъ обязанъ доставлять Главной Попечительницѣ свѣденія о предметахъ особенной важности и въ случаѣ нужды испрашивать ея мнѣнія.

§ 14. Распоряженія относительно управленія Домомъ Трудолюбія производятся съ общаго согласія по журналамъ, подписаннымъ всѣми пребывающими въ Москвѣ Членами Совѣта.

§ 15. Для сего Совѣтъ собирается одинъ разъ въ мѣсяцъ, или и чаще, имѣя засѣданія въ Домѣ Трудолюбія, а по обстоятельствамъ, въ другомъ мѣстѣ, по назначенію Главной Попечительницы.

§ 16. Предложенные на общее сужденіе предметы рѣшаются большинствомъ голосовъ; а при равномъ раздѣленіи оныхъ мнѣніемъ предсѣдательствующей Попечительницы, по праву наибольшей отвѣтственности ея за благоустройство заведенія.

§ 17. На нее же возлагается исполненіе заключеній Совѣта.

§ 18. На разсмотрѣніе Совѣта вносятся: a) Представленія и вѣдомости по заведенному порядку отъ подчиненныхъ опому лицъ. b) Предложенія благотворителей о принятіи воспитанницъ. c) Прошенія о принятіи пенсіонерокъ. d) Всѣ прочія бумаги, получаемыя предсѣдательствующею Попечительницею по дѣламъ Дома Трудолюбія, буде оныя требуютъ совѣщанія и сообщаемыя къ свѣденію.

§ 19. Совѣтъ уполномоченъ Ея Величествомъ дѣйствовать своею властію въ слѣдующихъ распоряженіяхъ: a) На открывающіяся вакантныя мѣста принимать вновь воспитанницъ, на основаніи ниже изъясненныхъ правилъ. b) Принимать пенсіонерокъ по мѣрѣ возможности помѣщенія. c) Избирать и въ нужномъ случаѣ перемѣнять Учителей, назначая имъ, по усмотрѣнію своему, жалованье изъ опредѣленной на то суммы. d) Не выходя изъ штатнаго положенія, остатки отъ одной статьи въ нужномъ случаѣ обращать въ расходъ по другой статьѣ.

§ 20. Совѣтъ представляетъ всеподданнѣйшія донесенія Ея Императорскому Величеству по слѣдующимъ предметамъ: a) О всѣхъ вышеозначенныхъ распоряженіяхъ. b) О всѣхъ приношеніяхъ, жертвуемыхъ въ пользу заведенія. c) О необыкновенныхъ, заслуживающихъ вниманія, обстоятельствахъ. d) О заслугахъ подвѣдомственныхъ оному лицъ.

§ 21. Независимо отъ того, по истеченіи каждыхъ шести мѣсяцевъ и каждаго года, Совѣтъ представляетъ Ея Императорскому Величеству слѣдующія вѣдомости: a) О поведеніи и успѣхахъ воспитывающихся дѣвицъ; b) О изготовленныхъ ими работахъ для Дома и на продажу; c) О расходахъ по Дому Трудолюбія; d) О состояніи принадлежащихъ оному суммъ.

§ 22. Совѣтъ безъ Высочайшаго разрѣшенія не можетъ поступить къ издержкамъ, превышающимъ штатное положеніе, хотя бы и оказывались остатки отъ годовыхъ доходовъ, а тѣмъ менѣе дѣлать какіе либо расходы изъ капиталовъ Дома Трудолюбія.

§ 23. Переписка по Совѣту производится предсѣдательствующею Попечительницею, которая подписываетъ равномѣрно донесенія и вѣдомости къ представленію Ея Величеству.

§ 24. Распоряженія по важнѣйшимъ предметамъ внутренняго управленія сообщаются предписаніями или засвидѣтельствованными выписками изъ журнала; во всѣхъ же прочихъ случаяхъ приказанія Главной Попечительницы, не выключая изустныхъ, исполняются въ точности.

§ 25. На попеченіе Совѣта возлагается снабженіе всѣхъ чиновъ, служащихъ при Домѣ Трудолюбія, наставленіями о точномъ исполненіи ихъ должностей, такъ какъ и опредѣленіе обязанностей каждаго съ Высочайшаго Ея Величества утвержденія.

§ 26. Совѣтъ Московскаго Дома Трудолюбія имѣетъ свою печать, съ изображеніемъ Государственнаго герба, въ срединѣ коего на особомъ щитѣ изображена буква Е. въ память Августѣйшей Основательницы сего заведенія, блаженной памяти Императрицы Елисаветы Алексѣевны.

§ 27. Для исправленія письмоводства по Совѣту опредѣляется Правитель дѣлъ.

§ 28. Онъ исполняетъ и другія порученія, которыя по особой довѣренности будутъ на него возлагаемы отъ Совѣта или предсѣдательствующей Попечительницы, наблюдая въ особенности за исполненіемъ Устава и распоряженій Совѣта.

§ 29. Въ семъ отношеніи онъ принимаетъ обязанность Инспектора по всѣмъ частямъ внутренняго устройства, какъ въ отношеніи къ порядку и надзору, такъ и по предметамъ хозяйства и отчетности; въ слѣдствіе чего, всѣ служащія при Домѣ Трудолюбія лица, приказанія его исполняютъ безпрекословно.

§ 30. Московскій Домъ Трудолюбія имѣетъ особаго Казначея, который завѣдываетъ капитальными и прочими суммами сего заведенія.

§ 31. Должность сія можетъ быть поручена по избранію Совѣта человѣку, достойному довѣрія по расположенію къ благотворительности и неимѣющему нужды въ жалованьѣ.

§ 32. Въ отсутствіе Казначея, или по выбытіи онаго, должность сія временно поручается отъ Совѣта Попечителю или Правителю дѣлъ.

§ 33. Внутреннее управленіе Дома Трудолюбія раздѣляется на двѣ отдѣльныя части, кои въ совокупности подчинены Совѣту и ближайшему наблюденію Правителя дѣлъ онаго: a) Часть воспитанія, объемлющая надзоръ за поведеніемъ воспитанницъ; попеченіе объ ихъ успѣхахъ въ ученіи, о сохраненіи ихъ здоровья поручается Старшей Надзирательницѣ. b) Часть хозяйственная и полицейская ввѣряется Эконому.

§ 34. Правитель дѣлъ, Казначей и старшая Надзирательница опредѣляются и увольняются съ Высочайшаго соизволенія по представленію Совѣта.

§ 35. Служащіе по другимъ должностямъ въ Домѣ Трудолюбія опредѣляются и увольняются Совѣтомъ, который о всякой перемѣнѣ своевременно доноситъ Ея Императорскому Величеству.

§ 36. Совѣтъ, ходатайствуя о награжденіи служащихъ подъ вѣдомствомъ его лицъ, представляетъ о семъ Ея Величеству.

§ 37. Чиновники, находящіеся въ дѣйствительной службѣ по Московскому Дому Трудолюбія, имѣютъ право носить мундиръ Московской Губерніи.

III. О способахъ содержанія.

§ 38. Доходы Дома Трудолюбія суть постоянные и измѣняющіеся.

§ 39. Постоянные доходы состоятъ въ слѣдующихъ статьяхъ: a) Производимая изъ Кабинета Его Императорскаго Величества ежегодно сумма 13.020 р. b) Жалуемые отъ щедротъ Государыни Императрицы ежегодно 1000 р. c) Вносимая отъ Московскаго градскаго Общества 3000 р. d) Поступающая отъ доходовъ пожертвованнаго на богоугодныя заведенія Глѣбовскаго подворья 4000 р. e) Получаемые съ капитала, внесеннаго первостатейнымъ купцемъ Губинымъ, проценты 5000 р. Всего 26.020 рублей.

§ 40. Къ измѣняющимся доходамъ причисляются слѣдующіе: a) Получаемыя отъ благотворителей ежегодныя пожертвованія; b) Проценты съ капиталовъ, принадлежащихъ Дому Трудолюбія; c) Плата за пенсіонерокъ; d) Выручаемыя за работы пенсіонерокъ деньги.

§ 41. Остатки, какіе могутъ оказаться за удовлетвореніемъ изчисленныхъ въ штатѣ расходовъ, присоединяются къ капиталу заведенія и вносятся въ Ломбардъ для приращенія процентами.

§ 42. Ломбардные билеты на капиталы, принадлежащіе Дому Трудолюбія или воспитанницамъ онаго, хранятся въ вѣденіи Казначея.

§ 43. Всѣ суммы, поступающія въ доходъ Дома Трудолюбія, какъ равно и всякія могущія быть въ пользу онаго приношенія въ разныхъ предметахъ, поступаютъ въ вѣдомство Казначея, съ запискою оныхъ по книгѣ, данной отъ Совѣта.

§ 44. Книги сіи и Ломбардные билеты по истеченіи каждыхъ шести мѣсяцевъ представляются на усмотрѣніе Совѣта.

§ 45. Казначей выдаетъ опредѣленныя Совѣтомъ суммы и количества хранящихся у него пожертвованныхъ вещей по предписаніямъ предсѣдательствующей Попечительницы.

§ 46. По истеченіи каждыхъ шести мѣсяцевъ и каждаго года, Казначей подаетъ въ Совѣтъ вѣдомость о расходѣ, приращеніи и дѣйствительномъ состояніи ввѣренныхъ ему суммъ и пожертвованныхъ предметовъ.

IV. О числѣ, пріемѣ и выпускѣ воспитанницъ.

§ 47. Комплектъ воспитанницъ Московскаго Дома Трудолюбія состоитъ изъ 50 дѣвицъ. Если со временемъ откроется дѣйствительная удобность къ принятію большаго числа воспитанницъ на счетъ заведенія, то Совѣтъ можетъ ходатайствовать о Всемилостивѣйшемъ позволеніи увеличить оное.

§ 48. Изъ опредѣленныхъ нынѣ 50 воспитанницъ десять именуются Глѣбовскими и десять другихъ Губинскими, по уваженію учиненныхъ на воспитаніе сего числа дѣвицъ благотвореній Дому Трудолюбія: 1) отъ Дѣйствительнаго Статскаго Совѣтника Павла Глѣбова и 2) отъ Московскаго первостатейнаго купца Павла Губина.

§ 49. Воспитанницы принимаются въ комплектъ по предложеніямъ Совѣту отъ одного изъ своихъ Членовъ или благотворителей Дома Трудолюбія.

§ 50. Всякой, кто учинилъ Дому Трудолюбія единовременное приношеніе не менѣе 3000 руб., или обязался вносить ежегодно не менѣе 300 руб., имѣетъ право предлагать Совѣту о принятіи одной воспитанницы въ случаѣ открывающихся вакансій.

§ 51. Согласно съ желаніемъ покойнаго Дѣйствительнаго Статскаго Совѣтника Глѣбова, въ число воспитанницъ, именуемыхъ Глѣбов-

скими, въ память своего благотворителя, помѣщаются тѣ только дѣвицы, которыя предлагаются отъ вдовствующей его супруги, или отъ того, кто ею будетъ для сего уполномоченъ.

§ 52. Равномѣрно въ число воспитанницъ, получающихъ образованіе свое въ Домѣ Трудолюбія на счетъ капитала, внесеннаго на сей предметъ первостатейнымъ купцомъ Губинымъ, принимаются тѣ только дѣвицы, которыя предлагаются самимъ благотворителемъ или тѣмъ, кто отъ него на сіе уполномоченъ будетъ.

§ 53. Въ слѣдствіе чего отъ Совѣта дается знать особамъ, отъ коихъ зависитъ назначеніе, всякой разъ, какъ открывается вакансія изъ числа Глѣбовскихъ или Губинскихъ воспитанницъ.

§ 54. Ежели въ теченіе двухъ мѣсяцевъ не послѣдуетъ отъ нихъ увѣдомленія о таковомъ выборѣ, или предложенныя ими дѣвицы, по правиламъ Дома Трудолюбія не могутъ быть приняты, то Совѣтъ въ обоихъ сихъ случаяхъ приступаетъ къ замѣщенію вакансій изъ числа предлагаемыхъ Членами онаго и преимущественно изъ числа тѣхъ, о коихъ ходатайствуютъ прочіе благотворители Дома Трудолюбія.

§ 55. Въ уваженіе благотворительнаго пособія, оказываемаго Дому Трудолюбія съ самаго его основанія Московскимъ градскимъ Обществомъ, Совѣтъ принимаетъ въ должное соображеніе ходатайство его о принятіи дѣвицъ, по своему безпомощному состоянію достойныхъ сего благодѣянія.

§ 56. Въ числѣ воспитанницъ онаго, по Высочайше одобренному представленію Московскаго градскаго Общества, отъ 8 до 10 дѣвицъ должны быть избраны изъ купеческаго или мѣщанскаго сословія сей Столицы.

§ 57. Независимо отъ различія званій, но согласно съ истинною цѣлію учрежденія, преимущество для вступленія въ Домъ Трудолюбія отдается сиротамъ, которыхъ юный возрастъ остается безъ надежнаго пристанища и руководства или несчастія, коихъ даютъ основательный поводъ къ опасенію относительно будущей ихъ участи.

§ 58. По сему уваженію равное право имѣютъ на помѣщеніе въ Домъ Трудолюбія дѣвицы изъ сословій: дворянскаго, духовнаго, разночинцевъ, купеческаго и мѣщанскаго.

§ 59. Для принятія въ Домъ Трудолюбія не требуется никакихъ предварительныхъ познаній.

§ 60. Ни въ какомъ случаѣ не могутъ быть приняты: a) Дѣвицы, имѣющія менѣе 7 или болѣе 12 лѣтъ отъ рожденія; b) Одержимыя прилипчивыми, хроническими болѣзнями и эпилепсическими припадками; c) Имѣющія важные тѣлесные недостатки, которые могутъ препятствовать къ полученію необходимѣйшаго образованія; d) Слабоумныя, показывающія явную къ тому неспособность.

§ 61. Предлагаемыя къ принятію дѣвицы должны быть снабжены свидѣтельствомъ о вѣроисповѣданіи, законномъ происхожденіи, званіи, возрастѣ и неимущемъ состояніи, съ показаніемъ, состоятъ ли въ живыхъ родители, и гдѣ имѣютъ жительство.

§ 62. Свидѣтельство сіе для большей достовѣрности представляется на гербовой бумагѣ, за подписаніемъ трехъ жительствующихъ въ Москвѣ особъ дворянскаго, духовнаго или купеческаго состоянія, по усмотрѣнію Совѣта наиболѣе заслуживающихъ довѣрія.

§ 63. Ежели представляемая дѣвица имѣетъ узаконенные отъ подлежащихъ мѣстъ и лицъ документы, оные представляются при семъ свидѣтельствѣ; но сіе одно почитается достаточнымъ для принятія ея, когда по обстоятельствамъ невозможно или затруднительно достать всѣ нужныя бумаги въ надлежащей формѣ.

§ 64. Если жъ положеніе представляемой

дѣвицы не довольно извѣстно Членамъ Совѣта, или возбудитъ сомнѣніе о какомъ либо обстоятельствѣ, то Совѣтъ принимаетъ мѣры къ достовѣрному узнанію истины или чрезъ личное освидѣтельствованіе, или чрезъ сношеніе съ тѣми мѣстами и лицами, до коихъ сіе касаться можетъ.

§ 65. Въ слѣдъ за тѣмъ Совѣтъ назначаетъ Медицинское освидѣтельствованіе дѣвицы чрезъ опредѣленнаго при Домѣ Трудолюбія Врача.

§ 66. Буде окажется, что оспа не была ей привита, то сіе исполняется немедленно по принятіи.

§ 67. Принятыя въ Домъ Трудолюбія воспитанницы остаются въ семъ заведеніи до 20 лѣтняго возраста.

§ 68. По прошествіи сего времени возвращаются онѣ къ родственникамъ ихъ, или благодѣтелямъ; но ежели воспитанница не имѣетъ ни родства, ни покровительства, Начальство Дома Трудолюбія приложитъ стараніе о пріисканіи ей приличнаго мѣста.

§ 69. Увольненіе изъ Дома Трудолюбія можетъ послѣдовать и прежде 20 лѣтняго возраста, когда только откроется случай устроить прочнымъ образомъ благосостояніе воспитанницы.

§ 70. Дабы недостаточные родители могли за умѣренную плату доставить дѣтямъ своимъ необходимое образованіе, а сострадательные люди имѣли способъ съ наибольшею пользою оказать свою благотворительность, Московскій Домъ Трудолюбія будетъ принимать на иждивеніе ихъ пансіонерокъ.

§ 71. Число оныхъ не опредѣляется, а ограничивается удобностію помѣщенія. На первый случай оное полагается штатомъ примѣрно до 15 дѣвицъ.

§ 72. Когда число желающихъ поступить въ пансіонерки будетъ превышать число вакацій, Совѣтъ, сообразно цѣли сего учрежденія, даетъ преимущество остающимся въ сиротствѣ, или бѣднѣйшемъ состояніи.

§ 73. Правила, постановленныя о принятіи воспитанницъ въ §§ 58, 59, 65 и 66, наблюдаются и въ принятіи пансіонерокъ.

§ 74. О принятіи въ пансіонерки Дома Трудолюбія подаютъ родители или благодѣтели прошеніе въ Совѣтъ, съ приложеніемъ надлежащихъ свидѣтельствъ о вѣроисповѣданіи, законномъ происхожденіи, званіи и лѣтахъ представляемой дѣвицы. За неимѣніемъ другихъ, можетъ быть принято такое же свидѣтельство, какое положено для воспитанницъ по §§ 61, 62 и 63.

§ 75. Помѣщающіе пансіонерокъ обязываются не требовать ихъ обратно до истеченія трехъ лѣтъ.

§ 76. Ежели проситель не имѣетъ въ Москвѣ собственнаго дома, то обязанъ представить въ исправномъ платежѣ за пансіонерку денегъ письменное поручительство отъ такихъ лицъ, кои, по усмотрѣнію Совѣта, заслуживаютъ его уваженіе.

§ 77. Свидѣтельства и поручительства должны быть писаны на гербовой бумагѣ, а прошенія могутъ быть принимаемы на простой.

§ 78. Годовая плата за пансіонерокъ полагается 450 руб. ассигнаціями, со взносомъ оной въ два срока, за каждые шесть мѣсяцевъ впередъ, предоставляя на произволъ платящихъ вносить оную и на весь годъ.

§ 79. Ежели въ теченіи двухъ мѣсяцевъ не доставлены будутъ слѣдующія за начавшіеся полгода деньги, Совѣтъ Дома Трудолюбія властенъ возвратить пансіонерокъ къ особамъ, помѣстившимъ ихъ, а въ отсутствіе ихъ, поручителямъ; въ разсужденіи же неуплаченныхъ денегъ относится къ Гражданскому Начальству о взысканіи оныхъ.

§ 80. Совѣтъ имѣетъ право возвращать пансіонерокъ до истеченія трехлѣтняго срока, ежели побужденъ къ тому будетъ болѣзненнымъ состояніемъ пансіонерки, или иными

уважительными причинами; ни въ какомъ случаѣ деньги внесенныя не выдаются обратно.

§ 81. Пансіонерки, по усмотрѣнію Совѣта, могутъ оставаться въ Домѣ Трудолюбія до положеннаго для воспитанницъ возраста.

§ 82. Домъ Трудолюбія снабжаетъ пансіонерокъ всѣмъ нужнымъ, какъ въ содержаніи, такъ и въ учебныхъ предметахъ.

§ 83. При выпускѣ воспитанницъ снабжаетъ ихъ нужнымъ одѣяніемъ; но пансіонерки на сіе права не имѣютъ.

§ 84. Пансіонерки содержатся на одинаковомъ положеніи съ воспитанницами безъ всякаго различія.

§ 85. Полупансіонерокъ, живущихъ въ домахъ постороннихъ, кои приходили бы въ Домъ Трудолюбія только для ученія, имѣть не дозволяется.

V. О правилахъ и порядкѣ образованія.

§ 86. Истинная цѣль воспитанія въ Домѣ Трудолюбія состоять должна въ томъ, чтобъ принятымъ въ сіе заведеніе дѣвицамъ доставить возможность къ содержанію себя въ послѣдствіи трудами, оградивъ ихъ нравственность внушенными съ юныхъ лѣтъ правилами Христіанской религіи.

§ 87. По сему общему направленію, воспитанницы, преимущественно получая наставленіе въ Законѣ Божіемъ при образованіи въ необходимыхъ познаніяхъ, обучаются всякаго рода рукодѣліямъ, пріобрѣтаютъ нужныя понятія о домашнемъ хозяйствѣ и навыкъ смотрѣть за дѣтьми, обучать ихъ, имѣть попеченіе о больныхъ и проч.

§ 88. Слѣдующіе предметы ученія преподаются всѣмъ безъ изъятія воспитанницамъ и пансіонеркамъ: 1) Законъ Божій и Священная Исторія, съ изъясненіемъ главнѣйшихъ обрядовъ и постановленій церковныхъ. 2) Чтеніе съ приличнымъ произношеніемъ. 3) Письмо четкимъ и правильнымъ почеркомъ. 4) Грамматическое изученіе Русскаго языка съ упражненіемъ въ письменномъ слогѣ. 5) Ариѳметика съ практическими выкладками и счетоводствомъ. 6) Рисованье. 7) Церковное пѣніе.

§ 89. Для тѣхъ дѣвицъ, которыя при отличной нравственности оказываютъ необыкновенную способность къ ученію, равно какъ и для всѣхъ пансіонерокъ, преподаются отдѣльно: 1) Географія. 2) Исторія всеобщая. 3) Французскій языкъ.

§ 90. Распредѣленіе учебныхъ занятій, какъ равно и выборъ книгъ для ученія и чтенія, предоставляются Совѣту.

§ 91. По успѣхамъ въ классныхъ занятіяхъ всѣ дѣвицы въ Домѣ Трудолюбія раздѣляются на три отдѣленія: *первое*, или пріуготовительное; *второе*, гдѣ оканчиваютъ ученіе воспитанницы съ посредственными способностями; *третіе*, куда поступаютъ воспитанницы съ отличными дарованіями и гдѣ оканчиваютъ курсъ ученія пансіонерки; *четвертое* отдѣленіе составится изъ тѣхъ дѣвицъ, которыя, окончивъ курсъ ученія во II и III отдѣленіи, будутъ предпочтительно упражняться въ усовершенствованіи искуства своего по части рукодѣльной, или приготовляться къ занятіямъ разныхъ должностей, какъ о томъ упомянуто въ § 87.

§ 92. Курсъ ученія въ Домѣ Трудолюбія продолжается съ начала Августа мѣсяца по конецъ Іюня слѣдующаго года. Въ Іюлѣ дается отдохновеніе Учителямъ; но упражненія дѣвицъ, какъ по учебной, такъ и по рукодѣльной части совершенно не прерываются.

§ 93. Ежегодно предъ наступленіемъ сего времени бываетъ въ Домѣ Трудолюбія испытаніе по всѣмъ предметамъ ученія въ присутствіи всѣхъ Членовъ Совѣта и приглашенныхъ благотворителей, послѣ коего, оказавшія болѣе успѣховъ, по одобренію Учителей и благоусмотрѣнію Совѣта, переводятся изъ низшаго отдѣленія въ высшее.

§ 94. Старшія воспитанницы каждаго отдѣленія служатъ репетиторами для вновь поступившихъ и въ случаѣ болѣзни Учителей, заступаютъ ихъ мѣста, по назначенію Старшей Надзирательницы.

§ 95. Изъ нихъ наиболѣе отличающія себя благонравіемъ завременно пріучаются смотрѣть за дѣтьми, получая подъ особое свое руководство нѣсколько малолѣтныхъ дѣвицъ.

§ 96. По части рукодѣльной дѣвицы, воспитывающіяся въ Домѣ Трудолюбія, должны доводить отдѣлку работъ своихъ до такой степени совершенства, чтобъ оныя могли съ выгодою поступить въ продажу и доставлять заведенію и съ сей стороны нужное довѣріе.

§ 97. Все потребное для воспитанницъ платье, бѣлье и проч. должно быть непремѣнно приготовлено въ надлежащемъ видѣ ихъ же руками.

§ 98. Вырученныя за работы деньги, за вычетомъ употребленныхъ на матеріалы, составляютъ собственность трудившихся воспитанницъ и чрезъ каждые шесть мѣсяцевъ отсылаются въ Ломбардъ для приращенія процентами, а при выпускѣ каждой дѣвицы выдается изъ всей суммы причитающійся ей участокъ съ процентами.

§ 99. Пансіонерки не пользуются симъ преимуществомъ. Всѣ вырученныя за работы ихъ деньги обращаются въ пользу заведенія.

§ 100. Для пріобрѣтенія необходимыхъ свѣденій въ домашнемъ хозяйствѣ, Старшая Надзирательница назначаетъ ежедневно двухъ дѣвицъ дежурными по всѣмъ частямъ домашняго порядка и устройства, какъ то: при кухнѣ, при столѣ, при комнатной чистотѣ, дабы заблаговременно пріучить ихъ къ знанію готовить кушанье, заготовлять и сохранять припасы, чистить бѣлье, вести записки и проч.

§ 101. Дѣвицы, въ коихъ оказывается особенное расположеніе служить страждущему человѣчеству, назначаются въ свободное отъ классовъ время на дежурство въ больницу, дабы помогая лазаретной Надзирательницѣ, могли сами получить навыкъ ходить за больными, выключая случаи, гдѣ особенная осторожность нужна противъ распространенія опасныхъ и прилипчивыхъ болѣзней.

§ 102. Раздѣленіе времени для всѣхъ вообще занятій въ Домѣ Трудолюбія зависитъ отъ Главной Попечительницы и всегда слѣдуетъ одинакому порядку.

VI. О порядкѣ надзора.

§ 103. Старшая Надзирательница несетъ на себѣ отвѣтственность за успѣхъ воспитанія въ Домѣ Трудолюбія, какъ въ физическомъ, такъ учебномъ и нравственномъ отношеніяхъ. Въ слѣдствіе чего:

§ 104. Внутренній порядокъ заведенія, чистота дома, личная опрятность дѣвицъ, какъ первѣйшіе способы къ сохраненію здоровья вмѣстѣ съ назначеніемъ простой и здоровой пищи, состоятъ на ея попеченіи.

§ 105. Платье, бѣлье, личное имущество дѣвицъ, равно какъ и учебныя пособія принадлежатъ къ ея отчетности.

§ 106. Ей принадлежитъ бдительное наблюденіе за лазаретомъ, попеченіе о больныхъ, и въ случаѣ опасныхъ повальныхъ и прилипчивыхъ болѣзней, о предохраненіи отъ оныхъ ввѣреннаго ей заведенія.

§ 107. По части учебной она наблюдаетъ, чтобы Учители преподавали безъ упущенія въ опредѣленные имъ дни и часы, а сіи обязаны представлять ей краткія вѣдомости объ успѣхахъ дѣвицъ въ предметахъ ученія каждый по своему классу.

§ 108. По части нравственной младшія Надзирательницы даютъ ей отчетъ въ наблюденіяхъ своихъ, какъ за поведеніемъ, такъ и за способностями и прилежаніемъ воспитанницъ и пансіонерокъ, каждая по своему отдѣленію, дѣлая отмѣтки о поведеніи и успѣхахъ.

§ 109. Младшія Надзирательницы состоятъ въ совершенной подчиненности старшей. Число ихъ опредѣляется по усмотрѣнію Совѣта.

§ 110. Обязанность ихъ есть имѣть за воспитанницами и пансіонерками во всякое время, какъ въ классахъ, такъ въ часы отдохновенія и прогулки бдительный присмотръ.

§ 111. Воспитанницы и пансіонерки не могутъ до окончанія воспитанія въ семъ заведеніи отлучаться иначе, какъ съ разрѣшенія предсѣдательствующей въ Совѣтѣ Попечительницы въ однихъ случаяхъ особенной важности; тогда въ обязанность младшихъ Надзирательницъ, по назначенію старшей, вмѣняется сопровождать ихъ.

§ 112. При больницѣ Дома Трудолюбія состоитъ лазаретная Надзирательница, коея обязанности состоятъ въ точномъ исполненіи предписаній Врача, въ постоянномъ наблюденіи перемѣнъ въ положеніи больныхъ и своевременномъ извѣщеніи о томъ какъ Старшей Надзирательницы, такъ и Врача и въ попеченіи о спокойствіи, нужномъ для находящихся въ лазаретѣ.

§ 113. Ей же принадлежитъ наблюдать со всею строгостію, чтобы приготовляемая для недугующихъ пища соотвѣтствовала ихъ состоянію и чтобы ввѣренное ей отдѣленіе содержалось во всякое время въ наибольшой чистотѣ, опрятности и въ надлежащей свѣжести воздуха.

§ 114. Для свиданія съ родственниками въ Домѣ Трудолюбія назначаются въ праздничные дни извѣстные часы по усмотрѣнію Главной Попечительницы.

§ 115. По соображеніи всего, въ предъидущихъ статьяхъ изложеннаго, Старшая Надзирательница составляетъ ежемѣсячно общую о воспитанницахъ вѣдомость, для представленія Совѣту, съ обозначеніемъ ихъ качествъ и способностей.

§ 116. Съ тѣмъ вмѣстѣ при оказывающемся недостаткѣ въ классныхъ пособіяхъ и другихъ потребностяхъ, она равномѣрно доноситъ о томъ Совѣту.

§ 117. Чрезъ посредство ея заказываются работы въ Домѣ Трудолюбія, или покупаются изготовленныя въ оном вещи.

§ 118. Для сего каждая работа вносится подъ своимъ No въ особую книгу, гдѣ отмѣчается имя трудившейся воспитанницы, цѣна вещи, полученная за нее плата, отъ кого именно и остающаяся за расходомъ на матеріалы чистая прибыль.

§ 119. Выписку изъ сей книги Старшая Надзирательница представляетъ Совѣту по истеченіи каждыхъ шести мѣсяцевъ вмѣстѣ съ вырученными деньгами.

§ 120. На матеріалы работъ, въ продажу поступающихъ, выдается Старшей Надзирательницѣ извѣстная сумма, которая пополняется по продажѣ изготовленныхъ вещей и такимъ образомъ можетъ почитаться всегда на лицо состоящею.

§ 121. На матеріалы и инструменты для работъ, единственно для обученія дѣтей изготовляемыхъ, опредѣляется штатомъ особенная на каждый годъ сумма, которая равномѣрно ввѣряется Старшей Надзирательницѣ и въ которой она по исченіи каждаго полугодія обязана давать отчетъ.

VII. — *Хозяйственная часть.*

§ 122. Все внутреннее хозяйство заведенія, смотрѣніе за домомъ, гдѣ оное помѣщается, нужная предосторожность отъ огня и другихъ несчастныхъ случаевъ, вообще соблюденіе строгаго благочинія, исправности услуги, порядка, и опрятности въ зданіяхъ, Дому Трудолюбія принадлежащихъ, возлагается на попеченіе Эконома.

§ 123. Экономъ Дома Трудолюбія выдаетъ жалованье и производитъ всѣ расходы по заведенію, на основаніи штатнаго положенія и особенныхъ предписаній отъ Совѣта.

§ 124. Въ началѣ каждаго мѣсяца, представляя отчетъ о приходѣ и расходѣ за истекшій, подаетъ онъ въ Совѣтъ примѣрную смѣту о расходахъ будущаго мѣсяца, и по разсмотрѣніи оной, получаетъ потребную сумму отъ Казначея.

§ 125. Экономy вмѣняется въ обязанность не упускать удобнѣйшаго времени года для закупки въ запасъ разныхъ припасовъ; о чемъ и долженъ представлять въ подаваемыхъ отъ него смѣтахъ на ежемѣсячныя издержки.

§ 126. По истеченіи каждыхъ шести мѣсяцевъ и цѣлаго года Экономъ подаетъ въ Совѣтъ общія вѣдомости о приходѣ и расходѣ выданныхъ ему суммъ, включая въ число наличнаго денежнаго остатка запасенные для будущаго времени припасы.

§ 127. Для записыванія прихода и расхода денегъ, Совѣтъ на каждый годъ снабжаетъ Экономa шнуровою книгою.

§ 128. Экономъ имѣетъ особенную книгу, для внесенія всѣхъ принадлежащихъ заведенію вещей и его имущества. Изъ числа сего вещи, негодныя къ употребленію, исключаются изъ списка по освидѣтельствованію ихъ и съ отмѣткою Правителя дѣлъ.

§ 129. Книга сія, какъ равно и все хозяйство Дома Трудолюбія контролируется Попечителемъ, Казначеемъ или Правителемъ дѣлъ по назначенію Совѣта съ окончаніемъ года, или нѣсколько разъ въ теченіи онаго, смотря по надобности, признаваемой Совѣтомъ.

§ 130. Экономъ, имѣя всѣ способы доставлять по выгоднѣйшимъ цѣнамъ лучшіе припасы, отвѣтствуетъ за надлежащее обиліе и доброту продовольствія.

§ 131. Ежедневно подаетъ онъ Старшей Надзирательницѣ записку о столѣ и, согласно съ ея замѣчаніями, дѣлаетъ назначеніе и въ послѣдствіи отмѣтивъ на сей запискѣ, какіе припасы имъ были отпущены, въ какомъ количествѣ и на какую цѣну, отдаетъ сей счетъ въ Контору для внесенія въ приходо-расходную книгу.

§ 132. По истеченіи каждой недѣли Экономъ составляетъ вѣдомость о столѣ за прошедшіе семь дней, на которой Старшая Надзирательница собственноручно отмѣчаетъ по данной формѣ доброту, или недостатокъ онаго, и отсылаетъ къ предсѣдательствующей Попечительницѣ, для представленія къ первое засѣданіе Совѣта.

§ 133. Старшая и младшія Надзирательницы пользуются однимъ общимъ столомъ съ воспитанницами и пансіонерками.

§ 134. Экономъ обязанъ всѣ согласныя съ правилами Устава и съ волею Начальства требованія Старшей Надзирательницы исполнять немедленно съ должною вѣжливостію и точностію.

§ 135. Въ помощь Экономy опредѣляется ключница, которая въ особенности наблюдаетъ за порядкомъ и опрятностію въ буфетѣ, поварнѣ, и застольной, имѣетъ въ своемъ храненіи припасы и смотритъ за чистотою и цѣлостію бѣлья.

§ 136. Для веденія конторныхъ книгъ и счетовъ опредѣляется конторщикъ. Онъ же употребляется и для переписыванія бумагъ по дѣламъ Совѣта.

§ 137. Находящіеся въ услуженіи люди состоятъ въ подчиненности у Старшей Надзирательницы и Экономa по принадлежности, а перемѣняются по уваженію причинъ, ими представляемыхъ съ согласія Правителя дѣлъ.

§ 138. Содержаніе ихъ пищею и одеждою, сообразно штатному положенію, поручается распоряженіямъ Экономa.

§ 139. Ему же ввѣряется наблюденіе за поведеніемъ и исправностію прислуги обоего пола; почему въ семъ отношеніи онъ исполняетъ и обязанности Полицеймейстера заведенія.

§ 140. Совѣтъ приложитъ попеченіе о точномъ исполненіи должностными лицами, какъ

выше изображенныхъ правилъ, такъ и прилагаемаго штата. Никакая перемѣна, если бы въ послѣдствіи или распространеніи заведенія, или другія обстоятельства оной требовали, не иначе можетъ быть допущена, какъ соразмѣрно сему штату и съ Высочайшаго разрѣшенія Августѣйшей Покровительницы Дома Трудолюбія Ея Императорскаго Величества.

§ 141. Доклады Совѣта по дѣламъ Московскаго Дома Трудолюбія представляются Ея Величеству установленнымъ и донынѣ наблюдаемымъ порядкомъ.

§ 142. Правила, изображенныя въ Высочайше утвержденномъ въ 25 день Генваря 1825 года положеніи для Московскаго Дома Трудолюбія, какія симъ общимъ Уставомъ не отмѣнены, остаются въ всей ихъ силѣ.

3254.—Октября 25. Именный, объявленный въ приказѣ Управляющаго Главнымъ Штабомъ.—*О переименованіи Саперныхъ и Піонерныхъ баталіоновъ.*

Государь Императоръ Высочайше повелѣть соизволилъ:

1. Саперный и Піонерные баталіоны переименовать слѣдующимъ образомъ:

Прежнія названія.	*Новыя названія.*
Саперный баталіонъ.....	Въ Гренадерскій Саперный баталіонъ.
1-й Піонерный баталіонъ.	— 1-й Саперный баталіонъ.
2-й— — — — — —	— 1-й Резервный Саперный баталіонъ.
5-й— — — — — —	Во 2-й Саперный баталіонъ.
3-й— — — — — —	Въ 3-й — — — — —
Временно-Резервный Піонерный баталіонъ..	Во 2-й Резервный Саперный баталіонъ.
4-й Піонерный баталіонъ	Въ 4-й Саперный баталіонъ.
6-й— — — — — —	— 5-й — — — — —
7-й— — — — — —	— 3-й Резервный Саперный баталіонъ.

2. За тѣмъ изъ всѣхъ сихъ баталіоновъ составить Саперныя бригады въ нижеозначенномъ порядкѣ:

1-ю Саперную бригаду..	Изъ Гренадерскаго Сапернаго баталіона. — 1-го Сапернаго баталіона. — 1-го Резервнаго Сапернаго баталіона.
2-ю Саперную бригаду..	Изъ 2-го Сапернаго баталіона. 3-го — — — — —
	— 2-го Резервнаго Сапернаго баталіона.
3-ю Саперную бригаду .	Изъ 4-го Сапернаго баталіона. — 5-го — — — — — —
	— 3-го Резервнаго Сапернаго баталіона.

3. Изъ баталіоновъ сихъ причислить къ Корпусамъ:

Къ Гренадерскому Корпусу.	Гренадерскій Саперный баталіонъ.
— 1-му Пѣхотному— —	1-й Саперный баталіонъ
Ко 2-му— — — — —	2-й — — — — — —
Къ 3-му— — — — —	3-й — — — — — —
— 4-му— — — — —	4-й — — — — — —
— 5-му— — — — —	5-й — — — — — —

4. Сіи шесть баталіоновъ считать отъ упомянутыхъ Корпусовъ въ командировкѣ, а состоять онымъ въ своихъ бригадахъ, вмѣстѣ съ Резервными Саперными баталіонами, подъ непосредственнымъ вѣденіемъ Генералъ-Инспектора по Инженерной части.

5. Піонерный баталіонъ, состоящій при Отдѣльномъ Литовскомъ Корпусѣ, именовать впредь Литовскимъ Сапернымъ баталіономъ; и

6. 8-му Піонерному баталіону называться впредь Кавказскимъ Сапернымъ баталіономъ.

О сей Высочайшей волѣ объявляю по Военному вѣдомству, для свѣденія и надлежащаго исполненія.

3255.—Октября 26. Высочайше утвержденное положеніе Комитета Министровъ.—*Объ опредѣленіи въ Канцелярію С. Петербургскаго Гражданскаго Губернатора Бухгалтера съ писцами, для производства дѣлъ и веденія счетовъ по земскимъ повинностямъ.*

Въ засѣданіе 12 Октября слушана записка Министра Внутреннихъ дѣлъ отъ 11 Октября за No 2656 (по Исполн. Департ.), внесенная въ журналѣ Комитета подъ No 1867, объ

опредѣленіи въ Канцелярію С. Петербургскаго Гражданскаго Губернатора Бухгалтера съ помощниками и писцами, для производства дѣлъ и веденія счетовъ по земскимъ повинностямъ, и о употребленіи на жалованье имъ, до изданія новыхъ штатовъ, 3.600 руб. въ годъ изъ суммы, на Канцелярію Строительнаго и Дорожнаго Комитетовъ по смѣтѣ земскихъ сборовъ назначенной.

Комитетъ положилъ: представленіе сіе, по изъясненнымъ въ ономъ уваженіямъ, утвердить.

Въ засѣданіе 26 Октября объявлено Комитету, что Государь Императоръ положеніе Комитета Высочайше утвердить соизволилъ.

3256.—Октября 26. Высочайше утвержденное положеніе Комитета Министровъ. — *О назначеніи Ветеринарному Врачу С. Петербургской Полиціи на разъѣзды по 600 руб. въ годъ.*

Въ засѣданіе 12 Октября слушана записка Министра Внутреннихъ дѣлъ отъ 11 Октября за No 2657 (по Исполн. Департ.), внесенная въ журналѣ Комитета подъ No 1868, о назначеніи Ветеринарному Врачу С. Петербургской Полиціи, сверхъ получаемаго имъ жалованья, на разъѣзды по 600 руб. въ годъ изъ городскихъ доходовъ, по примѣру тому, какъ таковыя деньги, на основаніи Высочайше утвержденнаго 5 Генваря текущаго года положенія Комитета Министровъ, производятся слѣдственнымъ Стряпчимъ въ обѣихъ Столицахъ.

Комитетъ положилъ: представленіе сіе утвердить.

Въ засѣданіе 26 Октября объявлено Комитету, что Государь Императоръ положеніе Комитета Высочайше утвердить соизволилъ.

3257.—Октября 26. Высочайше утвержденное положеніе Комитета Министровъ.—*Объ уничтоженіи въ городѣ Красномъ Смоленской Губерніи Градской Думы и Магистрата, и о учрежденіи вмѣсто оныхъ Ратуши.*

Въ засѣданіе 12 Октября слушана записка Министра Внутреннихъ дѣлъ отъ 8 Октября за No 2638 (по Департ. Исполн.), внесенная въ журналѣ Комитета подъ No 1869, о уничтоженіи Смоленской Губерніи въ городѣ Красномъ Градской Думы и Магистрата, и о учрежденіи вмѣсто оныхъ Ратуши.

Комитетъ положилъ: изъясненное въ семъ представленіи предположеніе утвердить.

Въ засѣданіе 26 Октября объявлено Комитету, что Государь Императоръ положеніе Комитета Высочайше утвердить соизволилъ.

3258.—Октября 26. Высочайше утвержденное положеніе Комитета Министровъ. — *О возложеніи ревизіи книгъ и документовъ Тифлисской Таможни съ 1 Генваря 1829 года на Департаментъ Внѣшней Торговли.*

Въ засѣданіе 12 Октября слушана записка Министра Финансовъ отъ 7 Октября за No 21539 (по Департ. Внѣшн. Торг.), внесенная въ журналѣ Комитета подъ No 1873, о возложеніи ревизіи книгъ и документовъ Тифлисской Таможни съ 1 Генваря 1829 года на Департаментъ Внѣшней Торговли.

Комитетъ положилъ: представленіе сіе утвердить.

Въ засѣданіе 26 Октября объявлено Комитету, что Государь Императоръ положеіне Комитета Высочайше утвердить соизволилъ.

3259.—Октября 26. Высочайше утвержденное положеніе Комитета Министровъ, прописанное въ указѣ Сената Декабря 9.—*О дозволеніи выдавать въ Астраханской Губерніи иногороднымъ мѣщанамъ и крестьянамъ, отсрочки на 3-хъ рублевой гербовой бумагѣ срокомъ на 4 мѣсяца.*

Правительствующій Сенатъ слушали представленіе Г. Министра Финансовъ, въ которомъ изъясняетъ, что Его Императорское Величество 26 минувшаго Октября Высочайше утвердить соизволилъ положеніе Комитета Гг. Министровъ, о дозволеніи выдавать въ Астраханской Губерніи иногороднымъ мѣщанамъ и крестьянамъ, въ случаѣ просрочки ими своихъ паспортовъ, свидѣтельства на 3-хъ рублевой гербовой бумагѣ, срокомъ на 4 мѣсяца, на слѣдующемъ основаніи: 1) иногороднымъ мѣщанамъ и крестьянамъ, казеннымъ и помѣщичьимъ, кои, проживая въ Астрахани для промысловъ, или въ ожиданіи рѣшенія ихъ дѣлъ, или по другимъ какимъ-либо случаямъ, будутъ имѣть надобность въ отсрочкахъ до полученія новыхъ паспортовъ, выдавать отъ Полиціи временныя свидѣтельства для свободнаго прожитія, срокомъ на 4 мѣсяца со дня минованія срока паспорта. 2) Послѣ истеченія сего времени ни подъ какимъ предлогомъ не допускать болѣе отсрочекъ, и для того въ самыхъ свидѣтельствахъ означать: что предъявитель, буде въ продолженіи срока не получитъ, откуда слѣдуетъ, новаго плакатнаго паспорта, обязанъ благовременно слѣдовать съ тѣмъ свидѣтельствомъ туда, гдѣ по ревизіи записанъ и непремѣнно явиться на срокъ въ свое общество, подвергаясь за неисполненіе законной отвѣтственности; а буде получитъ паспортъ, то долженъ свидѣтельство возвратить въ Полицію. 3) Для полученія свидѣтельства, каждый, предъ истеченіемъ срока плакатному паспорту, долженъ представить въ Полицію при просьбѣ паспортъ и одинъ листъ 3-хъ-рублевой гербовой бумаги. Полиція, по написаніи на семъ листѣ копіи съ паспорта и свидѣтельства о сдѣланной отсрочкѣ, выдаетъ оный просителю съ роспискою, вмѣстѣ съ подлиннымъ паспортомъ по учиненіи на ономъ надписи о выдачѣ свидѣтельства, для истребованія по оному, откуда слѣдуетъ, новаго паспорта. 4) О всѣхъ выданныхъ такимъ образомъ свидѣтельствахъ Полиція должна записывать исправно въ особенную книгу, дабы въ случаѣ надобности можно было видѣть, кто именно по какому паспорту получилъ свидѣтельство и когда срокъ оному кончится. 5) По объявленіи Манифеста о рекрутскомъ наборѣ, выдачу отсрочекъ производить только тѣмъ мѣщанамъ и крестьянамъ, кои по паспортамъ ихъ значатся старѣе положенныхъ на пріемъ въ рекруты лѣтъ, или о коихъ въ описаніи примѣтъ показаны тѣлесные недостатки, препятствующіе пріему въ рекруты. О каковой Высочайшей волѣ онъ Министръ Финансовъ, доводя до свѣденія Правительствующаго Сената, испрашиваетъ зависящаго со стороны его распоряженія къ повсемѣстному опубликованію таковаго Высочайше утвержденнаго положенія Комитета Гг. Министровъ для надлежащаго по оному исполненія. Приказали: о должномъ исполненіи означеннаго Высочайше утвержденнаго положенія Комитета Гг. Министровъ, Астраханскимъ Казенной Палатѣ и Губернскому Правленію предписать указами, каковыми для повсемѣстнаго опубликованія предписать и прочихъ Губерній Губернскимъ и Областнымъ Правленіямъ и Правительствамъ; а для свѣденія дать знать всѣмъ Присутственнымъ мѣстамъ, Гг. Министрамъ, Военнымъ Генералъ-Губернаторамъ, Военнымъ Губернаторамъ, управляющимъ гражданскою частію, и Генералъ-Губернаторамъ; Святѣйшему же Правительствующему Синоду, С. Петербургскимъ и Московскимъ Правительствующаго Сената Департаментамъ и Общимъ оныхъ Собраніямъ вѣдѣніями.

3260.—Октября 26. Именный, данный Управляющему Главнымъ Штабомъ.—*О призрѣніи Комитету, Высочайше учрежденному въ 18 день Августа 1814 года, раненыхъ въ 1828 и 1829 годахъ Генера-*

ловъ, Штабъ и Оберъ-Офицеровъ казачьихъ иррегулярныхъ войскъ.

Въ воздаяніе заслугъ, оказанныхъ Казачьими и другими иррегулярными войсками въ настоящую благополучно окончанную войну противу Порты Оттоманской, Повелѣваю: Генераламъ, Штабъ и Оберъ-Офицерамъ вообще всѣхъ иррегулярныхъ войскъ, получившимъ раны въ войну противу Турокъ въ 1828 и 1829 годахъ, присвоить право на призрѣніе Комитета, учрежденнаго въ 18 день Августа 1814 года, съ тѣмъ, чтобы Генералы, Штабъ и Оберъ-Офицеры сіи, въ отношеніи покровительства Комитета, кромѣ опредѣленія къ гражданскимъ мѣстамъ, пользовались во всемъ наравнѣ съ ранеными Офицерами прочихъ войскъ на основаніи правилъ, Комитету данныхъ, распространяя на вдовъ и сиротъ сихъ Генераловъ, Штабъ и Оберъ-Офицеровъ право на полученіе пенсіона отъ помянутаго Комитета.

3261.—Октября 26. Высочайше утвержденное положеніе Комитета Министровъ, прописанное въ указѣ Сената Ноября 19. — *О мѣрахъ для скорѣйшаго окончанія арестантскихъ дѣлъ.*

Правительствующій Сенатъ слушали предложеніе Г. Управляющаго Министерствомъ Юстиціи, Дашкова, что Г. Управлявшій Министерствомъ Юстиціи вносилъ записку въ Комитетъ Гг. Министровъ, о испрошеніи Высочайшаго разрѣшенія, чтобы арестантскія дѣла, по коимъ послѣдовали Высочайшія повелѣнія, не представляя въ Правительствующій Сенатъ, рѣшать окончательно въ Уголовныхъ Палатахъ и приводить въ исполненіе. Комитетъ, по разсмотрѣніи сего представленія, вникая въ сущность Высочайшихъ повелѣній, объявляемыхъ по арестантскимъ дѣламъ, находилъ, что цѣлію оныхъ есть ускореніе окончанія тѣхъ дѣлъ и облегченіе участи подсудимыхъ; но цѣль сія не будетъ достигнута, если на основаніи существующаго порядка вносить въ Правительствующій Сенатъ всѣ арестантскія дѣла, по коимъ объявляются Высочайшія повелѣнія; ибо отъ сего дѣла въ Сенатѣ необходимо умножатся, въ разрѣшеніи оныхъ произойдетъ медленность, судьба подсудимыхъ отяготится долговременнымъ содержаніемъ подъ стражею, и самая воля Государя Императора о скорѣйшемъ окончаніи таковыхъ дѣлъ, останется неисполненною. Въ отвращеніе сего, и въ разрѣшеніе того недоразумѣнія, которое по настоящему предмету возникло, Комитетъ полагалъ: предписать отъ Правительствующаго Сената всѣмъ Уголовнымъ Палатамъ и прочимъ Присутственнымъ мѣстамъ, изъ коихъ поступаютъ на ревизію Сената уголовныя и слѣдственныя дѣла, чтобы они арестантскихъ дѣлъ, какъ о простолюдинахъ, такъ равно о дворянахъ и чиновникахъ, которые по существу своему не слѣдуютъ къ представленію въ Правительствующій Сенатъ, въ оный, на основаніи указа 20 Августа 1817 года, не вносили, хотя бы и послѣдовали по симъ дѣламъ Высочайшія повелѣнія, отдать кого изъ подсудимыхъ въ солдаты, либо въ военные кантонисты, или же ускорить окончаніемъ дѣла, кромѣ того, когда бы въ сихъ повелѣніяхъ именно сказано было, чтобы объ окончаніи дѣла довести до свѣдѣнія Государя Императора; но всѣ таковыя дѣла рѣшать на основаніи узаконеній окончательно въ Уголовныхъ Палатахъ и другихъ равныхъ имъ Судебныхъ мѣстахъ, и по утвержденіи приговоровъ Начальниками Губерній, приводить оныя немедленно въ исполненіе. Дѣла же о дворянахъ и чиновникахъ, присуждаемыхъ къ лишенію дворянства, или къ какому либо ограниченію правъ онаго, равнымъ образомъ о дворянахъ и чиновникахъ, судимыхъ по смертоубійственнымъ дѣламъ, хотя бы они приговорами Палатъ и оправдывались, представлять на прежнемъ основаніи въ Правительствующій Сенатъ. Въ засѣданіе 26 Ок-

тября объявлено Комитету, что Государь Императоръ таковое положеніе Комитета Высочайше утвердить соизволилъ. О таковомъ Высочайшемъ повелѣніи онъ Г. Управляющій Министерствомъ Юстиціи предложилъ Правительствующему Сенату къ надлежащему исполненію. Приказали: для должнаго и непремѣннаго по изъясненному Высочайшему Его Императорскаго Величества повелѣнію исполненія послать указы: въ Уголовныя Палаты и равныя имъ мѣста привиллегированныхъ Губерній, каковыми увѣдомить Гг. Министровъ, Военныхъ Генералъ-Губернаторовъ, Военныхъ Губернаторовъ управляющихъ гражданскою частію, Генералъ - Губернаторовъ, Гражданскихъ Губернаторовъ, Градоначальниковъ, Присутственныя мѣста и Губернскія Правленія; а во всѣ Департаменты Правительствующаго Сената, Общія оныхъ Собранія и въ Святѣйшій Правительствующій Синодъ сообщить вѣденія.

3262.—Октября 27. Высочайше утвержденныя правила С. Петербургской и Московской Сохранныхъ Казенъ. (*)

Экспедиція Сохранной Казны.

По вкладамъ.

§ 1. Сія часть Экспедиціи Сохранной Казны принимаетъ отъ всякихъ лицъ, мѣстъ, заведеній и Обществъ какъ Россійскихъ, такъ и иностранныхъ, капиталы, въ Россійской монетѣ или Россійскихъ Государственныхъ ассигнаціяхъ состоящіе, на приращеніе изъ процентовъ. Теперь пріемъ сей для публики ограниченъ капиталами, состоящими въ Россійскихъ Государственныхъ ассигнаціяхъ; а пріемъ Россійскою золотою и серебряною монетою на время прекращенъ, и продолжается только отъ Высочайшихъ Особъ Императорской Фамиліи.

§ 2. Съ вносимыхъ на приращеніе капиталовъ платитъ Сохранная Казна вкладчикамъ обыкновенно по пяти процентовъ на сто по истеченіи года; но если вкладчикъ желаетъ получать проценты ежегодно впередъ, то производится только по четыре съ половиною со ста. Съ нѣкоторыхъ капиталовъ, принадлежащихъ благотворительнымъ заведеніямъ, какъ то: Приказу Общественнаго Призрѣнія, вдовьему дому, вдовьей казнѣ, Коммерческому Училищу и проч., Сохранная казна по особливымъ Высочайшимъ повелѣніямъ производитъ по 6 процентовъ.

§ 3. Деньги, вносимыя частными лицами на приращеніе, или принадлежащія частнымъ ли-

(*) *Правила сіи распубликованы отъ Сената 12 Декабря при указѣ слѣдующаго содержанія:* Правительствующій Сенатъ слушали: во-первыхъ, предложеніе Г. Тайнаго Совѣтника, Управляющаго Министерствомъ Юстиціи, Дашкова, коимъ изъясняетъ, что Г. Предсѣдательствующій въ С. Петербургскомъ Опекунскомъ Совѣтѣ, Дѣйствительный Тайный Совѣтникъ Тутолминъ препроводилъ къ нему выписку изъ Высочайше утвержденнаго Государемъ Императоромъ въ 27 день минувшаго Октября Устава Опекунскихъ Совѣтовъ, содержащую въ себѣ правила С. Петербургской и Московской Сохранныхъ Казенъ. Таковую выписку онъ Г. Управляющій Министерствомъ Юстиціи предлагаетъ Правительствующему Сенату для повсемѣстнаго оной обнародованія; во-вторыхъ, правила С. Петербургской и Московской Сохранныхъ Казенъ. Приказали: напечатавъ потребное число экземпляровъ означенныхъ правилъ С. Петербургской и Московской Сохранныхъ Казенъ, для повсемѣстнаго обнародованія разослать къ Гг. Министрамъ, Военнымъ Генералъ-Губернаторамъ, Военнымъ Губернаторамъ управляющимъ гражданскою частію, Генералъ-Губернаторамъ, Гражданскимъ Губернаторамъ и Градоначальникамъ, въ Губернскія и Областныя Правленія и Правительства, Войсковыя Канцеляріи, Гражданскія, Уголовныя и Казенныя Палаты и Присутственныя мѣста при указахъ, а въ Святѣйшій Правительствующій Синодъ, во всѣ Департаменты Правительствующаго Сената и Общія оныхъ Собранія сообщить при вѣденіяхъ.

цамъ, проценты приносятъ не прежде, какъ по прошествіи шести мѣсяцевъ отъ вноса; если же потребуются обратно прежде шести мѣсяцевъ: то возвращается одинъ капиталъ безъ процентовъ. Деньги, вносимыя отъ казенныхъ мѣстъ и публичныхъ установленій, не прежде приносятъ проценты, какъ по прошествіи 12 мѣсяцевъ отъ вноса, исключая изъ сего правила нижеслѣдующія мѣста и заведенія, коихъ капиталы обращаться имѣютъ на прежнемъ основаніи, то есть, приносить проценты послѣ трехъ мѣсяцевъ отъ вноса, а именно: Комитетъ, учрежденный въ 18 день Августа 1814 года и Комитетъ Призрѣнія заслуженныхъ гражданскихъ чиновниковъ; капиталъ для призрѣнія бѣдныхъ духовнаго званія; артельныя деньги всѣхъ военныхъ вѣдомствъ; публичныя заведенія для воспитанія дѣтей мужеска и женска пола и Богоугодныя заведенія, какъ то: заведенія, состоящія подъ покровительствомъ Государыни Императрицы, Императорское Человѣколюбивое Общество, Комитетъ Опекунства Израильскихъ Христіанъ, Попечительное Общество о тюрьмахъ, Странноприимный Домъ Графа Шереметева, и заведенія, состоящія въ вѣденіи Приказовъ Общественнаго Призрѣнія.

§ 4. Капиталы на приращеніе принимаются отъ казенныхъ мѣстъ всякихъ заведеній и Обществъ не менѣе 100 рублей, а отъ частныхъ лицъ не менѣе 25 рублей.

§ 5. Всѣ ввѣряемые Сохранной Казнѣ капиталы, по силѣ Всемилостивѣйше дарованной Воспитательному Дому привиллегіи, освобождены отъ всякой конфискаціи, и въ слѣдствіе сего никакія падающія на вкладчика взысканія изъ обращающагося въ Сохранной Казнѣ принадлежащаго ему капитала не удовлетворяются иначе, какъ съ согласія самаго вкладчика; а въ случаѣ смерти его, съ согласія его наслѣдниковъ, узаконенное доказательство о правѣ наслѣдства имѣющихъ. Сіе разумѣется и объ иностранныхъ вкладчикахъ, имѣющихъ пребываніе въ чужихъ краяхъ, даже въ случаѣ разрыва или войны съ тѣмъ Государствомъ, гдѣ они жительство имѣютъ.

§ 6. Всякому вкладчику предоставляется на волю вносить капиталъ на безсрочное время, для полученія его обратно, когда пожелаетъ, или на извѣстное число лѣтъ, или до какого либо опредѣленнаго срока на свое имя, или на имя другаго лица, съ означеніемъ срока, когда сему лицу капиталъ получить или процентами пользоваться, какъ то: по достиженіи совершеннолѣтія или другаго опредѣленнаго возраста, при вступленіи въ супружество и т. п., или наконецъ на вѣчное время съ назначеніемъ процентовъ себѣ или другому лицу, мѣсту или учрежденію и проч., и всѣ таковыя условія вкладчикъ прописываетъ въ подаваемомъ при вносѣ денегъ объявленіи за его подписаніемъ, и если капиталъ или проценты имъ назначены въ пользу другаго лица, мѣста или учрежденія, то долженъ въ семъ объявленіи обозначить непремѣнно, предоставляетъ ли онъ себѣ право въ теченіи своей жизни перемѣнять назначеніе капитала и процентовъ? О чемъ каждый разъ таковымъ вкладчикамъ объявлять: ибо если не предоставитъ себѣ такого права при вносѣ капитала, то послѣ ни какое распоряженіе о семъ капиталѣ, въ противность или отмѣну перваго назначенія, отъ него принято не будетъ, а исполненіе учинено будетъ въ точности по словамъ объявленія его, при вносѣ того капитала поданнаго; выключая случаи, если лице или мѣсто, въ пользу котораго первое назначеніе вкладчика сдѣлано было, изъявитъ свое согласіе на перемѣну онаго, или жизнь такого лица или существованіе мѣста прекратится. Для предупрежденія же всякаго спора и недоразумѣнія, требовать отъ такихъ вкладчиковъ, вносящихъ капиталы на имя другаго лица или мѣста, чтобы здѣшніе собственноручно на объявленіяхъ, а отсутству-

ющіе въ письменныхъ отзывахъ означали, что сіе правило имъ объявлено, или извѣстно.

§ 7. Равномѣрно предоставляется всякому вкладчику право вносить капиталы отъ имени неизвѣстнаго, и въ такомъ случаѣ подать при ономъ объявленіе безъ подписи, или за подписаніемъ неизвѣстнаго, или съ приложеніемъ какой либо печати, или же безъ печати какъ за благо разсудитъ.

§ 8. На вносимые въ Сохранную Казну на приращеніе капиталы выдаются отъ оной билеты по извѣстной Высочайше утвержденной формѣ, напечатанные на особенно для того сдѣланной бумагѣ, съ прописаніемъ званія и имени вкладчика, того лица или мѣста, въ пользу котораго капиталъ внесенъ; внесенной суммы прописью, и срока, или же на имя неизвѣстнаго, съ нумеромъ, подъ которымъ капиталъ въ книгахъ записанъ и съ прописаніемъ суммы и срока. А какъ въ обоихъ случаяхъ мѣсто на билетѣ не позволяетъ иногда прописывать всѣхъ условій вноса, если онѣ многосложны, то упоминается только:„ что поступлено будетъ по силѣ поданнаго при носѣ объявленія.“ Сіи билеты подписываются Директоромъ, Экспедиторомъ, Бухгалтеромъ и Казначеемъ. Къ билетамъ прикладывается также гербовый штемпель Воспитательнаго Дома.

§ 9. Иногороднымъ вкладчикамъ позволяется капиталы свои присылать чрезъ почту, съ приложеніемъ объявленія, содержащаго условія вноса и съ означеніемъ, куда доставить билетъ.

§ 10. На каждый вносимый на приращеніе капиталъ должно подавать особливое объявленіе, а отъ Сохранной Казны выдавать особливый билетъ. отнюдь не приписывая къ прежнимъ объявленіямъ и билетамъ; а если вкладчикъ желаетъ на вносимый значительный капиталъ имѣть нѣсколько билетовъ, то долженъ подать столько же объявленій, сколько желаетъ получить билетовъ съ прописаніемъ соотвѣтствующихъ частей капитала.

§ 11. Сохранная Казна выдаетъ обратно внесенные на приращеніе капиталы или части оныхъ, сколько потребуется, или проценты на оные, самимъ вкладчикамъ при предъявленіи подлинныхъ билетовъ немедленно при востребованіи. Равномѣрно выдастъ капиталы и проценты всякому предъявляющему подлинный билетъ, если выданъ на имя вкладчика и отъ онаго сдѣлана на оборотѣ бланковая надпись; а если выданъ на имя неизвѣстнаго и на объявленіи была приложена печать, то всякому предъявляющему билетъ съ подлинною печатью; если же выданъ на имя неизвѣстнаго безъ приложенія печати, то всякому предъявляющему такой билетъ. Изъ сего явствуетъ, что билеты Сохранной Казны переходить могутъ изъ рукъ въ руки посредствомъ бланковыхъ надписей или передачи съ ними печатей; а если безъ печати, то просто передачею какъ обыкновенныя ассигнаціи, и что слѣдовательно таковые билеты, особливо послѣдняго (рода безъ печатей) хранить должно тщательно, поелику похититель оныхъ можетъ присвоить себѣ капиталъ. Проценты съ капиталовъ, внесенныхъ на вѣчное обращеніе, выдаются церквамъ, монастырямъ, казеннымъ мѣстамъ и публичнымъ учрежденіямъ, также по копіямъ съ билетовъ, при отношеніяхъ присылаемымъ.

§ 12. Если вкладчикъ учинитъ надпись на билетѣ не бланковую, а на имя другаго лица для полученія капитала, то самъ уже онаго не иначе получить можетъ, какъ по надписи того лица, которому передалъ свое право: и если билетъ по такимъ передаточнымъ надписямъ перешелъ къ такому лицу, коего подпись Опекунскому Совѣту неизвѣстна, то для выдачи капитала предъявителю, нужно, чтобы неизвѣстная Совѣту надпись была въ вѣрности засвидѣтельствована Присутственнымъ мѣстомъ, или чтобы отъ надписавшаго была сверхъ того представлена довѣренность, въ Присутственномъ мѣстѣ засвидѣтельствованная, и съ

которой копія должна быть доставлена въ Совѣтъ прямо изъ того Присутственнаго мѣста, гдѣ довѣренность засвидѣтельствована.

§ 13. Въ разсужденіи капиталовъ, обращающихся въ Сохранной Казнѣ въ пользу малолѣтныхъ, наблюдать слѣдующія правила: а) если при вносѣ капитала, малолѣтному принадлежащаго, означено вкладчикомъ опредѣлительно время возвращенія капитала, всего или частями, или выдача процентовъ и т. п., въ такомъ случаѣ остается только выполнять волю вкладчика. б) Когда такого назначенія нѣтъ, то капиталы выдавать самимъ малолѣтнымъ по достиженіи ими совершеннолѣтія, а не прежде, выключая пижензъясненные случаи, а проценты, когда требуются на содержаніе малолѣтныхъ, выдавать по требованіямъ Дворянскихъ Опекъ или Сиротскихъ Судовъ. в) Капиталы, принадлежащіе малолѣтнымъ, внесенные на ихъ имена, или по завѣщаніямъ, или наслѣдству имъ доставшіеся, выдавать сполна или часть оныхъ и прежде достиженія ими совершеннолѣтія по требованіямъ Дворянскихъ Опекъ и Сиротскихъ Судовъ, когда сіи требованія основаны на разсмотрѣніи и разрѣшеніи постановленныхъ надъ ними высшихъ мѣстъ, признавшихъ причины, для которыхъ капиталы берутся, согласными съ истинною пользою малолѣтныхъ. г) Капиталы, принадлежащіе малолѣтнымъ и внесенные въ Сохранную Казну самими Опеками, или Сиротскими Судами, выдавать по ихъ требованіямъ; а капиталы, внесенные Опекунами и Попечителями въ пользу малолѣтныхъ, выдавать прежде ихъ совершеннолѣтій не иначе, какъ по требованію Опекъ и Сиротскихъ Судовъ, если при вносѣ оныхъ Опекуны или Попечители не предоставили себѣ именно право получить капиталы обратно, ибо въ такомъ случаѣ исполнить слѣдуетъ по сему условію.

§ 14. Въ случаѣ такого стеченія требованій вкладчиковъ, что наличная сумма недостаточна для немедленнаго ихъ удовлетворенія, Сохранная Казна соображается съ написаннымъ на билетахъ по силѣ узаконеній срокомъ 7 и 15 дней для выдачи капиталовъ. На вносимые весьма значительные капиталы въ нѣсколько сотъ тысячъ, или до милліона руб. и болѣе, дѣлаются при вносѣ оныхъ особливыя на счетъ обратной выдачи условія, дабы такими внезапными требованіями не стѣснялась казна въ немедленномъ удовлетвореніи мелкихъ вкладчиковъ.

§ 15. Когда по какому билету нѣсколько разъ уже выданы суммы на счетъ капитала, такъ, что весь билетъ изписанъ, но еще остается часть капитала, не менѣе 25 руб., то на остальный капиталъ выдавать вкладчику новый билетъ срокомъ отъ перваго вноса и не подшивать къ прежнему билету другаго листа для продолженія надписей; а проценты, буде есть невзятые, выдавать наличными деньгами. Если же вкладчикъ хочетъ проценты приписать къ остальному капиталу, то выдавать на всю совокупную сумму новый билетъ, но уже не съ прежняго срока, а со дня выдачи новаго билета. А когда весь капиталъ взятъ частями и остаются только проценты, то при выдачѣ послѣдней части капитала билетъ удержать, а вкладчику выдать невзятые проценты: ибо билетъ, по которому не числится уже капитала, не долженъ оставаться въ рукахъ вкладчика.

§ 16. Въ случаѣ потери билета Сохранной Казны, на имя вкладчика даннаго, хозяинъ онаго долженъ подать въ Опекунскій Совѣтъ о томъ объявленіе, съ точнымъ показаніемъ капитала и срока вноса, и если помнитъ, то и нумера билета и съ приложеніемъ засвидѣтельствованной копіи съ поданнаго имъ о потерѣ билета явочнаго прошенія. Въ слѣдствіе сего публикуется о потерѣ билета на счетъ вкладчика въ Россійскихъ и Нѣмецкихъ Вѣ-

домостяхъ обѣихъ столицъ, съ назначеніемъ годоваго срока, а такая публикація чрезъ шесть мѣсяцовъ отъ первой возобновляется. Если до истеченія срока никто съ потерянным билетомъ не явится и права своего на оный не докажетъ: то выдается объявившему о потерѣ онаго на капиталъ его новый билетъ, или же самый капиталъ съ процентами, если пожелаетъ, а потерянный билетъ признается уничтоженнымъ, и о томъ равномѣрно публикуется въ Вѣдомостяхъ, съ показаніемъ выданной суммы, или достоинства и нумера вновь выданнаго билета и уничтоженія прежняго: Такимъ же образомъ поступаютъ и въ разсужденіи билетовъ, на имя неизвѣстнаго выданныхъ, съ тѣмъ, что объявляющій о потерѣ, долженъ означать сверхъ капитала и срока, непремѣнно и нумеръ билета, дабы выдача по оному денегъ могла быть остановлена: и если была приложена на объявленіи печать, то оную представить, и такимъ вкладчикамъ по истеченіи года отъ публикаціи выдается новый билетъ, если съ потерянным никто не явился и не доказалъ права своего на оный, а потерянный билетъ признается уничтоженнымъ; о чемъ также публикуется въ Вѣдомостяхъ, съ показаніемъ достоинства и нумера уничтоженнаго билета и выданной суммы, или что выданъ новый билетъ, но безъ означенія нумера онаго. Буде вкладчикъ потерялъ приложенную на объявленіи при внос капитала печать, то равномѣрно долженъ о томъ объявить Сохранной Казнѣ съ точнымъ описаніемъ печати, дабы публиковано было на его счетъ о потерѣ оной въ Вѣдомостяхъ, и если потерянная печать не будетъ представлена въ теченіе года отъ публикаціи, то позволяется вкладчику приложить къ своему объявленію новую печать, или взять свой капиталъ съ процентами. Если въ теченіе годового срока отъ публикаціи о потерѣ билета на капиталъ неизвѣстнаго, при внос котораго печати приложено не было, кто либо потерянный билетъ представитъ, какъ ему принадлежащій, то удержавъ билетъ до явки объявившаго о потерѣ онаго, предоставить имъ доказывать право свое на оный въ судебномъ мѣстѣ гдѣ слѣдуетъ, и капиталъ съ процентами, или билетъ выдать тому, кто представитъ законное свидѣтельство о принадлежности ему онаго. Тоже самое наблюдается въ случаѣ представленія потерянной печати и спора о принадлежности билета и капитала, при внос которыхъ она употреблена была. Случиться можетъ, что потерявшій билетъ, данный на имя неизвѣстнаго безъ приложенія печати на объявленіи, означая въ точности внесенный капиталъ и срокъ вноса, не помнитъ нумера билета, а по справкѣ окажется, что въ показанный имъ день внесена подобная объявляемой имъ сумма, только отъ одного неизвѣстнаго вкладчика, слѣдовательно должна принадлежать къ потерянному билету, или буде по справкѣ окажется въ означенный день нѣсколько равныхъ вносовъ отъ неизвѣстныхъ вкладчиковъ, а объявляющій о потерѣ билета помнитъ нѣкоторыя подробности, могущія служить къ узнанію принадлежащаго ему капитала, какъ то: сроки бывшихъ выдачъ процентовъ, или части капитала и т. п., то посредствомъ сихъ признаковъ, отыскавъ нумеръ, въ обоихъ случаяхъ публикуется въ Вѣдомостяхъ, съ означеніемъ всѣхъ нужныхъ обстоятельствъ, и если въ теченіе годового срока никто съ потерянным билетомъ не явится, и споровъ о принадлежности онаго не будетъ, то выдается капиталъ тому, кто объявилъ о потерѣ билета.

§ 17. Вкладчикамъ предоставлена свобода переводить внесенные ими капиталы изъ Московской Сохранной Казны въ Санктпетербургскую, а изъ Санктпетербургской въ Московскую, съ платежемъ $\frac{1}{2}$ процента съ переводимой суммы въ пользу той казны, въ которую

она переводится; но переводъ сей не прежде совершается, какъ по сношеніи обоихъ Опекунскихъ Совѣтовъ между собою, изъявленіи взаимнаго на переводъ согласія и пересылкѣ подлинныхъ о вносѣ переводимаго капитала документовъ, и тогда переводимая сумма ставится долгомъ на ту Казну, изъ которой переводится другой принадлежащимъ изъ 6 процентовъ, такъ какъ вообще долги взаимно между Сохранными Казнами считаются.

§ 18. По силѣ учрежденія Сохранной Казны, „не должно разглашать ни намѣренія, ни имени вкладчиковъ, и содержать въ тайнѣ всѣ обстоятельства, какія при внесеніи капитала случатся.“ Почему никакія мѣста и вѣдомства права не имѣютъ справляться о внесенныхъ въ Сохранную Казну капиталахъ, и чиновникамъ, при оной служащимъ, наистрожайше запрещается сообщать кому либо о томъ свѣденія. Но если по какимъ либо дѣламъ въ Дворянскихъ Опекахъ, или Сиротскихъ Судахъ, или другихъ мѣстахъ, объ имуществѣ сиротъ пекущихся, окажутся слѣды, или догадки о внесенномъ умершимъ вкладчикомъ капиталѣ, и то мѣсто будетъ просить отъ Опекунскаго Совѣта удостовѣренія и по справкѣ отъ того лица капитала въ обращеніи не окажется, то Совѣтъ можетъ оное мѣсто о томъ увѣдомить.

§ 19. Когда вносятся въ Опекунскій Совѣтъ на сохраненіе завѣщанія, то выдается внесшему копія съ открытаго объявленія, при которомъ завѣщаніе внесено, за подписаніемъ трехъ или двухъ Почетныхъ Опекуновъ, Директора по вкладамъ, Оберъ-Секретаря и за скрѣпою Экспедитора и въ концѣ оной надписывается: „дана въ принятіи вышеозначеннаго такого-то года, мѣсяца и числа,“ и сія копія служитъ роспискою. Волѣ каждаго, при вносѣ завѣщанія на сохраненіе, предоставляется, прописывать въ открытомъ объявленіи, при томъ подаваемомъ, чтобы распечатать, или выдать, когда копія съ объявленія представлена будетъ, или вмѣсто того: „приступить къ распечатанію, или выдачѣ завѣщанія, когда представлено будетъ свидѣтельство Присутственнаго мѣста о смерти завѣщателя.“ Если завѣщатель непремѣнно пожелаетъ вмѣстить въ объявленіи первыя рѣчи, а послѣ того копія съ объявленія утратится, въ такомъ случаѣ публиковать о ея потерѣ въ Вѣдомостяхъ на счетъ того, кому потребно завѣщаніе, съ назначеніемъ трехъ-мѣсячнаго срока, по истеченіи котораго, буде копія не представится, завѣщаніе распечатано быть имѣетъ въ присутствіи того, кто представилъ свидѣтельство Присутственнаго мѣста о кончинѣ завѣщателя. Самому же завѣщателю, или его повѣренному, снабженному законною довѣренностію, можно выдавать завѣщаніе, когда потребуетъ и безъ представленія копіи съ объявленія. Отъ неизвѣстныхъ, завѣщанія, по силѣ Высочайше утвержденнаго 4 Сентября 1829 года мнѣнія Государственнаго Совѣта, не принимаются на сохраненіе.

§ 20. Когда ввѣренное Опекунскому Совѣту завѣщаніе заключаетъ единственно распоряженіе о капиталахъ, либо при ономъ приложенныхъ, или принадлежащихъ вкладчику, обращающихся въ Сохранной Казнѣ и о коихъ не имѣется въ виду препятствій къ выдачѣ: то Совѣтъ приступаетъ къ исполненію немедленно по представленіи подлинныхъ билетовъ на капиталы, не ожидая никакого дальнѣйшаго утвержденія.

§ 21. Если же завѣщаніе, сверхъ распоряженій о капиталахъ, при ономъ вносимыхъ, или завѣщателю принадлежащихъ и въ Сохранной Казнѣ обращающихся, заключаетъ еще другіе предметы, то Совѣтъ исполняетъ по вышеписанному все, что касается до тѣхъ капиталовъ, не ожидая никакого утвержденія, а только въ разсужденіи другихъ статей един-

ственно предоставляетъ утвержденію Присутственнаго мѣста, которому слѣдуетъ.

§ 22. А буде завѣщаніе не содержитъ никакихъ распоряженій, касающихся капиталовъ завѣщателя, въ Сохранной Казнѣ обращающихся, въ такомъ случаѣ Совѣтъ не прежде приступаетъ къ исполненію, если оно ему препоручено, какъ по утвержденіи завѣщанія Присутственнымъ мѣстомъ, до котораго касается.

Экспедиція Сохранной Казны.

По займамъ.

§ 23. Сія часть Экспедиціи Сохранной Казны раздаетъ ввѣренные оной Казнѣ капиталы въ займы изъ пяти процентовъ и шестаго, подъ названіемъ *подаянія*, въ пользу и доходъ Воспитательнаго дома, для употребленія на содержаніе онаго всѣхъ Экспедицій и подвѣдомственныхъ ему заведеній.

§ 24. Капиталы въ займы раздаются: 1) подъ залогъ недвижимыхъ имѣній, состоящихъ въ деревняхъ и каменныхъ въ столицахъ находящихся домахъ; 2) подъ залогъ облигацій Комиссіи Погашенія Государственныхъ Долговъ.

I. — О займахъ подъ залогъ недвижимыхъ имѣній.

§ 25. Займы подъ залогъ недвижимыхъ имѣній раздѣляются на два рода, какъ выше показано: а) подъ залогъ деревень, и б) подъ залогъ каменныхъ домовъ, въ столицахъ находящихся.

§ 26. Желающій учинить заемъ подъ залогъ недвижимаго имѣнія, въ деревняхъ состоящаго, подаетъ въ Опекунскій Совѣтъ объявленіе, его рукою подписанное, которое служитъ вмѣсто закладной или обязательства, и въ которомъ, показывая въ точности имѣніе, имъ въ залогъ представляемое, означаетъ именно, что закладываетъ оное со всею принадлежащею къ нему землею и пустошами, особо обмежеванными (буде есть таковыя), со всякимъ строеніемъ и всякими угодьями, съ наличными ревизскими и послѣ ревизіи рожденными душами, съ находящимися въ бѣгахъ и проч., словомъ, со всѣмъ что только къ имѣнію принадлежитъ, согласно съ узаконенною для такихъ объявленій формою, представляя притомъ свидѣтельство Гражданской Палаты или Главнаго Суда той Губерніи, гдѣ имѣніе находится, о принадлежности ему того имѣнія и благонадежности онаго къ залогу, выданное по узаконенной на то формѣ и съ котораго засвидѣтельствованная копія должна быть изъ той же Палаты доставлена прямо по почтѣ, а отнюдь не чрезъ заемщика, въ Опекунскій Совѣтъ. Если же заемщикъ за отсутствіемъ, или по другой причинѣ, не самъ совершаетъ заемъ, а чрезъ повѣреннаго: то, кромѣ подлинной законной довѣренности, въ Присутственномъ мѣстѣ засвидѣтельствованной и повѣреннымъ представленной, должна и засвидѣтельствованная копія съ оной быть доставлена въ Совѣтъ прямо по почтѣ отъ того Присутственнаго мѣста, гдѣ она засвидѣтельствована. Безъ полученія же таковыхъ копій прямо по почтѣ въ Совѣтъ, никакой заемъ совершенъ быть не можетъ.

§ 27. Заемъ подъ залогъ деревень дѣлается на 24 года, съ платежемъ въ концѣ каждаго года по 8 со ста съ занятаго капитала, изъ которыхъ въ первый годъ зачитываются 6 со ста въ проценты, а 2 со ста въ уплату капитала, а въ послѣдующіе годы по 6 процентовъ на неуплаченный капиталъ, а достальные въ уплату самаго капитала до совершеннаго его въ 24 года погашенія, какъ изъ сдѣланнаго примѣрнаго расчета подробно усматривается. А какъ по прежнимъ правиламъ о займахъ проценты по 6 на сто платились каждый годъ впередъ, а по нынѣшнимъ 24-лѣтнимъ займамъ въ концѣ года, и отъ того произошелъ бы нѣкоторый для Сохранной Казны ущербъ: то въ замѣнъ онаго при самомъ совершеніи каждаго 24-лѣтняго займа, заемщикъ платитъ еди новременно одинъ процентъ преміи

со всей занимаемой суммы въ пользу Воспитательнаго Дома.

§ 28. Подъ залогъ деревень выдается па каждую закладываемую ревизскую мужеска пола душу Государственными ассигнаціями по 200 или по 150 руб. а серебреною монетою по 50 или 40 руб. смотря по Губерніи, въ которой закладываемое имѣніе состоитъ, по сдѣланному для 24-хъ-лѣтнихъ займовъ раздѣленію Губерніи на два разряда и съ наблюденіемъ слѣдующихъ правилъ: а) если заемщикъ, представляя свидѣтельство на свободное имѣніе, въ разныхъ деревняхъ и селеніяхъ состоящее, пожелаетъ заложить изъ каждаго селенія по нѣскольку душъ, а въ совокупности такое число, которое соотвѣтствуетъ числу душъ въ одномъ изъ показанныхъ въ свидѣтельствѣ селеній, то такое раздробленіе не дозволяется; а требуется, чтобы заложено было одно цѣлое селеніе; б) изъ большихъ селеній допускается закладывать не менѣе пятидесяти душъ; в) заемщику позволяется изъ закладываемаго селенія оставить за собою нѣсколько душъ свободными на случай отпуска на волю или другихъ надобностей, но безъ земли, которая вся поступаетъ въ залогъ; г) если заемщикъ, закладывающій изъ одного селенія не полное число душъ, не объясняетъ именно, что достальныхъ оставляетъ свободными отъ залога *безъ земли*, то наблюдается слѣдующее правило: когда закладываемое селеніе заключаетъ болѣе 50 душъ, то всѣ сверхъ сего количества души могутъ быть оставлены свободными отъ залога *съ землею*; когда же закладываемое имѣніе содержитъ въ себѣ 50 душъ или менѣе, то всѣ не поступающія въ залогъ души должны быть оставлены отъ залога свободными *безъ земли*.

§ 29. Имѣнія, заложенныя уже въ Опекунскомъ Совѣтѣ по прежнимъ правиламъ на 8 или на 12 лѣтъ, позволено перезаложить на 24 года въ видѣ новаго займа, съ вычетомъ изъ занимаемой суммы всего прежняго долга и выдачею заемщику достальныхъ, буде таковые причитаются. При такомъ перезалогѣ заемщикъ платитъ равномѣрно премію, одинъ процентъ со всей вновь занимаемой суммы. Само собою разумѣется, что если при такомъ перезалогѣ причитающаяся въ новый заемъ сумма недостаточна для уплаты прежняго просроченнаго долга и преміи, заемщикъ долженъ достальную въ дополненіе сумму внести наличными деньгами, безъ чего перезалогъ состояться не можетъ, или, если вступили на заемщика отъ Присутственныхъ мѣстъ взысканія по казеннымъ или частнымъ долгамъ, которыхъ удовлетворить не можетъ, перезалогъ разрушается.

§ 30. Желающій учинить заемъ подъ залогъ каменнаго дома, подаетъ равномѣрно въ Опекунскій Совѣтъ о томъ объявленіе, писанное по узаконенной формѣ, со свидѣтельствомъ Гражданской Палаты о принадлежности ему дома и благонадежности онаго къ залогу, и съ приложеніемъ подписанныхъ имъ самимъ плановъ и фасада закладываемому строенію. По симъ планамъ и фасаду Архитекторъ Воспитательнаго Дома дѣлаетъ оцѣнку однимъ несгараемымъ матеріаламъ, въ строеніи находящимся, по Высочайше утвержденнымъ цѣнамъ, которыя по послѣднему постановленію опредѣлены слѣдующія:

Въ С. Петербургѣ кирпичъ по 13 р. тысяча.
Въ Москвѣ по 10 руб.
Плиты бутовой кубич. сажень по 28 р. бутъ 20 —
— —цокольной погон. саж. 1 р. } **бѣлый**
— —карнизной спусковой } **камень 20 р. сот.**
— —погонная сажень . 1 р. 25 к. }
— —Подоконной штука 1 р. 25 к. }
— —Лещадной штука. . . . 50 к. дикаго
камня 30р. квад. саж.
— —Ступеней штука. . . . 1 р. 75 к. дикаго
камня 15 р. сажень.
Цоколя дикаго камня пог. с. 20 р. . . 15 р.
Желѣза связнаго пудъ . . . . 2 р. 50 к. 2 р.
Листоваго желѣза пудъ . . . 5 р. 50 к. 4 р.
Балконъ съ кронштейнами дн.

каго камня, не менѣе двухъ саж. въ длину . . . . . 600 р.
Тоже не менѣе одной саж. въ длину 300 р.
Чугунный . . . . . 200 р.

Противъ таковой оцѣнки, которая Директоромъ повѣряется, Опекунскій Совѣтъ по общему положенію, выдаетъ въ заемъ половину, на двѣнадцать лѣтъ, съ платежемъ въ концѣ каждаго года по 12 процентовъ съ занятой суммы, изъ которыхъ шесть на сто зачитываются въ проценты на должную сумму, а достальные въ уплату капитала, до совершеннаго погашенія онаго. Полная по оцѣнкѣ сумма выдается Санктпетербургскимъ Опекунскимъ Совѣтомъ не иначе, какъ по особеннымъ прошеніямъ заемщиковъ и разсмотрѣніи благонадежности залога; а Московскимъ только подъ домы, состоящіе въ такъ называемомъ городѣ Китаѣ.

§ 31. По представленіи отъ заемщика объявленія со свидѣтельствомъ или одного свидѣтельства, оныя Экспедиціею разсматриваются со вниманіемъ, согласны ли съ узаконенною формою, не встрѣчаются ли какія законныя препятствія совершенію займа, какъ со стороны права закладчика, такъ и другихъ объясненныхъ въ свидѣтельствѣ обстоятельствъ, и буде показаны въ ономъ запрещенія по казеннымъ взысканіямъ или частнымъ искамъ, или таковыя имѣются въ виду по сообщеніямъ Присутственныхъ мѣстъ, то не превышаютъ ли просимую въ заемъ сумму и т. п. Если не найдутся никакія затрудненія или препятствія совершенію займа и объявленія не было подано вмѣстѣ со свидѣтельствомъ, то сіе послѣднее отдается для написанія по оному объявленія и подписанія его заемщикомъ или его повѣреннымъ.

§ 32. По назначеніи въ выдачу просимой въ заемъ суммы, заемщикъ или его повѣренный долженъ явиться лично для росписки въ книгѣ и полученія денегъ, которыя однако за исключеніемъ преміи, могутъ быть и по почтѣ пересланы на счетъ заемщика, если онъ того пожелаетъ. Но въ такомъ случаѣ онъ долженъ дать довѣренность только, чтобы росписаться въ кассѣ въ полученіи денегъ, оговаривая, что оныя должны быть пересланы чрезъ почту.

§ 33. Для свѣденія заемщиковъ и ихъ повѣренныхъ о назначенныхъ имъ въ выдачу суммахъ, прибивается на стѣнѣ въ залѣ предъ присутственною Совѣта листъ съ означеніемъ чина, имени и фамиліи заемщиковъ, которымъ выдача назначена, суммы въ выдачу опредѣленной и времени назначенія. Буде изъ таковыхъ заемщиковъ для полученія денегъ не явятся послѣ назначенія имъ выдачи, въ Санктпетербургѣ чрезъ двѣ, а въ Москвѣ чрезъ четыре недѣли, тогда суммы, бывшія для нихъ въ готовности, обратятся въ выдачу другимъ заемщикамъ, на очереди ожидающимъ, и пропустившіе двухъ и четырехъ-недѣльный срокъ, должны ожидать новаго назначенія изъ первой наличности. Для такого ожиданія полагается срокъ четыре мѣсяца, въ теченіе коихъ являющіеся для полученія денегъ сохраняютъ старшинство своей очереди и удовлетворяются преимущественно предъ другими по новому назначенію, какъ выше сказано, съ платежемъ процентовъ и за тѣ двѣ или четыре недѣли, въ теченіи которыхъ деньги хранились для нихъ безъ оборота. По прошествіи сихъ четырехъ мѣсяцевъ со дня перваго назначенія, заемщики теряютъ уже свою очередь, просьбы ихъ изъ оной и списка заемщиковъ исключаются и почитаются за пропущеніемъ срока недѣйствительными, а желающіе изъ такихъ, пропустившихъ четырехъ-мѣсячный срокъ, учинить займы, должны подавать новыя объявленія и установленнымъ порядкомъ ожидать очереди. При выдачѣ же имъ денегъ, вычитаются проценты за пролежаніе суммы въ готовности для нихъ, по первому назначенію, и заемщику или его повѣренному дается расчетъ за подписаніемъ Казначея, въ которомъ означается время назначенія въ выдачу денегъ,

сумма назначенная и количество удержанныхъ денегъ, какъ на платежъ преміи, процентовъ, за публикацію проч., такъ казенныхъ и частныхъ взысканій, и за тѣмъ сколько дѣйствительно выдано.

§ 34. Заемщикамъ позволяется переводить свои займы изъ одной Сохранной Казны въ другую. Желающій воспользоваться симъ правомъ, долженъ подать объявленіе въ тотъ Опекунскій Совѣтъ, въ которомъ учинилъ заемъ, и просить о переводѣ въ другой, напримѣръ, учинившій въ Санктпетербургскомъ Опекунскомъ Совѣтѣ заемъ и желающій перевести оный въ Московскій, подаетъ объявленіе о семъ въ Санктпетербургскій, который сносится о томъ съ Московскимъ, и если не встрѣтятся такому переводу препятствія, всѣ принадлежащіе къ займу документы пересылаются въ тотъ Совѣтъ, а сумма ставится долгомъ на ту Сохранную Казну, куда заемъ переводится, считая на оную по шести процентовъ, какъ о переводимыхъ суммахъ выше сего (въ § 17) предписано.

§ 35. Изъ занимаемой суммы вычитаются показанныя въ представленномъ на закладываемое имѣніе свидѣтельствѣ и въ сообщеніяхъ Присутственныхъ мѣстъ до совершенія займа полученныхъ, казенныя взысканія и частные иски и вычтенныя суммы отсылаются въ то Присутственное мѣсто, которое о взысканіи сообщило или по распоряженію котораго запрещеніе на представляемое въ залогъ имѣніе наложено, или же съ согласія заемщика выдаются тому лицу, которому по показанію оныхъ мѣстъ слѣдуетъ подъ росписку. По просьбамъ же частныхъ лицъ удовлетвореніе ихъ претензій не иначе чинится, какъ по желанію самаго заемщика.

§ 36. Заемщики должны платить исправно такою же монетою, какою имъ деньги были выданы. Имъ позволяется часть капитала или весь капиталъ заплатить до наступленія сроковъ. По мѣрѣ уплаты капитала, по срокамъ ли или до срока, Опекунскій Совѣтъ по просьбамъ заемщиковъ освобождаетъ отъ залога соотвѣтствующую уплатѣ часть заложеннаго имѣнія, поколику выходитъ цѣлыми селеніями.

§ 37. При вносѣ отъ заемщиковъ платежей, давать имъ немедленно въ полученіи денегъ квитанціи за подписаніемъ Директора и Экспедитора; а если деньги присланы по почтѣ, то чрезъ первую послѣдующую почту отсылать на полученную сумму квитанцію на лице того, отъ кого деньги получены, отмѣчая въ дѣлѣ, когда квитанція отправлена. Если же деньги внесены чрезъ повѣреннаго, то ему въ полученіи оныхъ выдать подъ росписку квитанцію на лице довѣрителя его.

§ 38. По уплатѣ всего долга сполна, выдается обратно подъ росписку на имѣющемся спискѣ подлинное объ имѣніи свидѣтельство съ надписью на немъ, подписанной Директоромъ и Экспедиторомъ, что по оному было въ залогѣ у Опекунскаго Совѣта въ такихъ-то селеніяхъ, столько-то душъ, за такую-то сумму, по долгъ сей сполна заплаченъ, имѣніе освободилось отъ залога и свидѣтельство выдано обратно; о чемъ, равно и о разрѣшеніи имѣнія, сообщить въ то Присутственное мѣсто, которое о благонадежности имѣнія засвидѣтельствовало и которое отъ себя уже должно, кого надлежитъ, о томъ увѣдомить.

§ 39. На исправленіе заемщиковъ дается имъ четыре мѣсяца за срокомъ льготы; если въ теченіе сихъ четырехъ мѣсяцевъ заемщикъ внесетъ по крайней мѣрѣ одну третью часть причитающагося въ тотъ срокъ платежа, то прибавляется еще четыре мѣсяца льготы: если въ сіи четыре мѣсяца внесетъ онъ другую и треть недоимки, тогда отсрочивается еще на четыре мѣсяца, въ продолженіи которыхъ заемщикъ долженъ заплатить непремѣнно весь остальной, по истекшій срокъ, долгъ съ просрочною. На всякія просрочиваемыя суммы

капитала или процентовъ считается за просрочку по шести процентовъ со дня срока по день совершенной уплаты всей причитающейся суммы.

§ 40. Если же заемщикъ въ теченіе четырехъ-мѣсячныхъ льготныхъ сроковъ не внесетъ причитающихся третей недоимочной суммы, а въ послѣдніе четыре мѣсяца достальной части причитающагося къ тому сроку платежа; то Опекунскій Совѣтъ относится въ Губернское Правленіе той Губерніи, гдѣ заложенное имѣніе находится, о немедленномъ взысканіи долга и въ случаѣ неуплаты, взятіи имѣнія въ опекунское управленіе, сборѣ съ онаго доходовъ, присылкѣ ихъ въ Опекунскій Совѣтъ въ уплату долга и о доставленіи въ Совѣтъ точной описи просроченному имѣнію. Если заемщикъ сдѣланною описью не доволенъ, находя невѣрною, то до отсылки оной въ Совѣтъ, долженъ обратиться съ жалобою своею въ Губернское Правленіе, утвердившее опись; а Опекунскій Совѣтъ никакихъ споровъ и жалобъ на невѣрность описей принимать не долженъ.

§ 41. Когда заемщикъ до наступленія срока будетъ просить о новомъ займѣ для обращенія занимаемой суммы въ уплату по прежнему займу, и всѣ бумаги для того будутъ въ исправности до истеченія узаконенной четырехъ-мѣсячной льготы, а выдача ему не послѣдовала отъ недостатка наличныхъ денегъ въ Сохранной Казнѣ или отъ недошедшей очереди, такого не считать подпавшимъ взысканію и не писать объ описи его имѣнія, хотя бы между тѣмъ и протекло вышепомянутое льготное время. Заемщикъ же, который до наступленія срока не проситъ о новомъ займѣ для очистки прежняго или просилъ, но бумаги не всѣ въ исправности до истеченія четырехъ-мѣсячной льготы, въ теченіе которой и платежа отъ него не послѣдовало, считается въ просрочкѣ и, не смотря на просимый новый заемъ, писать въ такомъ случаѣ о взысканіи и объ описи имѣнія его.

§ 42. По полученіи описи просроченному имѣнію и разсмотрѣніи оной, если найдена неправною и между тѣмъ не внесена вся просроченная сумма, публикуется не только въ вѣдомостяхъ обѣихъ Столицъ, а объ имѣніяхъ, состоящихъ въ Западныхъ Губерніяхъ, также въ Литовской газетѣ; но чрезъ Губернское Правленіе въ той Губерніи, гдѣ имѣніе находится, о продажѣ онаго съ публичнаго торга въ Опекунскомъ Совѣтѣ, съ назначеніемъ чрезъ четыре мѣсяца отъ первой публикаціи трехъ торговъ въ три слѣдующія одно за другимъ засѣданія Совѣта, а въ четвертое переторжки, если на то было со стороны покупщиковъ подано объявленіе. Публикація въ вышеозначенныхъ вѣдомостяхъ повторяется чрезъ шесть недѣль, съ назначеніемъ дней, когда торги быть имѣютъ. Если сроки для торговъ причтутся во время распутицы, весною или осенью, могущей препятствовать прибытію покупщиковъ, то на сіе обращать вниманіе, и торги назначать сообразно тому въ удобнѣйшее время, хотя бы чрезъ то прошло и болѣе четырехъ мѣсяцевъ отъ первой публикаціи, о чемъ и объяснять во вторичной.

§ 43. По наступленіи торговъ, все неосвобожденное отъ залога имѣніе продается съ аукціона въ полномъ собраніи Опекунскаго Совѣта, совокупно или съ раздѣленіемъ на участки, по усмотрѣнію Совѣта. Въ совокупности продается оно, когда состоитъ въ смежныхъ между собою селеніяхъ и заключаетъ въ себѣ не болѣе 500 душъ, или хотя болѣе, но неудободѣлимо; а частями продается, когда состоитъ въ разныхъ Губерніяхъ, или въ разнѣхъ отдѣльныхъ мѣстахъ одной Губерніи, или когда заключаетъ въ себѣ болѣе 500 душъ и можетъ съ удобностію быть раздѣлено, съ тѣмъ, что если продажею одной части долгъ Воспитательному Дому сполна удовлетворится,

остальныя разрѣшаются отъ залога и возвращаются заемщику. Ему предоставляется также право просить о продажѣ имѣнія совокупно или участками; но отъ благоусмотрѣнія Опекунскаго Совѣта зависитъ уважить такую просьбу или нѣтъ.

§ 44. Продажа просроченнаго имѣнія утверждается, если предлагаемая за оное на послѣднемъ торгѣ цѣна не токмо покрываетъ весь долгъ Сохранной Казнѣ съ процентами и просрочкою, но и составляетъ не менѣе суммы, выдаваемой по классу Губерній подъ залогъ ревизскихъ душъ, съ присовокупленіемъ соотвѣтствующей выданнымъ копіямъ со свидѣтельствъ (о коихъ ниже въ §§ 54 и 55 объяснено), буде таковыя представлены залогомъ по позволеннымъ подрядамъ.

§ 45. Заемщику предоставляется внести просроченную сумму токмо до 12 часовъ полдня въ день третьяго торга, и тѣмъ освободитъ имѣніе отъ продажи, а по прошествіи сего срока онъ лишается уже вовсе такого права.

§ 46. По окончаніи послѣдняго торга или переторжки на продаваемое просроченное имѣніе, дѣлается журналъ въ Совѣтѣ, въ коемъ прописывается весь ходъ дѣла, съ начала залога имѣнія до продажи онаго и въ положеніи Совѣта опредѣляется, для написанія купчей сообщить въ Гражданскую Палату, форму и пр.; въ слѣдствіе сего и сообщается въ Палату, чтобы по написаніи купчей по доставленной Высочайше утвержденной формѣ, на узаконенномъ листѣ, за который деньги вноситъ покупатель, прислала оную въ Совѣтъ съ чиновникомъ. Пошлины же, по силѣ привилегіи Воспитательнаго Дома и воспослѣдовавшаго по сему предмету Высочайшаго утвержденія, не взыскивается.

§ 47. По доставленіи купчей въ Опекунскій Совѣтъ съ чиновникомъ Палаты, одинъ изъ Членовъ Совѣта, подписавшись подъ купчею, возвращаетъ оную посланному; послѣ чего она въ Палатѣ окончательно совершается, присылается при сообщеніи въ Совѣтъ съ книгою, въ которой купчія записываются; Членъ Совѣта тутъ росписывается въ полученіи оной, и купчія оставляется въ Совѣтѣ для выдачи покупщику съ росписью подъ дѣломъ. Въ то же время сообщается о вводѣ покупщика во владѣніе купленнымъ имѣніемъ въ Губернское Правленіе той Губерніи, гдѣ имѣніе состоитъ. Обязательство заемщика, на основаніи коего продано имѣніе, записывается подъ No въ особенную книгу, для того заведенную, подъ названіемъ о крѣпостяхъ Воспитательнаго Дома.

§ 48. Если состоявшаяся за просроченное имѣніе цѣна превышаетъ 75 рублями на ревижскую душу ту сумму, которая по классу Губерніи, гдѣ имѣніе находится, причитается въ ссуду по числу душъ онаго имѣнія, въ такомъ случаѣ позволяется покупщику оставить оное вновь въ залогѣ по правиламъ 24-хъ-лѣтнихъ займовъ и дополнить только слѣдующую сверхъ того сумму по состоявшейся за нимъ цѣнѣ. По совершеніи въ подобномъ случаѣ крѣпости, Опекунскій Совѣтъ, сообщая о разрѣшеніи имѣнія отъ залога, отъ имени прежняго владѣльца и о наложеніи на оное запрещенія отъ имени покупщика, требуетъ съ тѣмъ вмѣстѣ присылки новаго свидѣтельства Гражданской Палаты, или Главнаго Суда на имя новаго владѣльца.

§ 49. А если состоявшаяся на послѣднемъ торгѣ цѣна, хотя превышаетъ сумму въ ссуду, по классу Губерніи, гдѣ имѣніе находится, причитающуюся, но менѣе нежели 75 рублями на каждую ревижскую душу, то позволяется за уплатою всѣхъ недоимокъ, остальной долгъ перевести на покупщика на столько времени, сколько остается цѣлыхъ годовъ того займа, по которому имѣніе просрочено.

§ 50. Когда просроченное имѣніе продается участками, то разумѣется, что переводъ долга или новый заемъ дѣлается такимъ количе-

ствомъ, какое причитается по числу душъ, къ участку принадлежащихъ.

§ 51. Изъ вырученныхъ за проданное имѣніе денегъ уплачивается: во-первыхъ, весь долгъ заемщика Сохранной Казнѣ, сколько онаго съ процентами и просрочкою причитается; потомъ вычитается по 4 коп. съ рубля аукціонныхъ съ состоявшейся по послѣднему торгу или переторжкѣ цѣны, да за публикацію сколько слѣдуетъ; а что за тѣмъ останется, выдается заемщику, или имѣющему отъ него законную довѣренность; а въ случаѣ смерти, его наслѣдникамъ на основаніи узаконеній. Когда же имѣются въ виду, чрезъ отношенія Присутственныхъ мѣстъ, казенные или частные иски на заемщикѣ, тогда оставшіяся деньги отсылать на удовлетвореніе оныхъ въ то мѣсто, которое требовало. Если же имѣются въ виду отъ разныхъ мѣстъ таковыя требованія о казенныхъ или частныхъ искахъ и оныя превышаютъ оставшуюся за удовлетвореніемъ долга Сохранной Казнѣ сумму, то оную отсылать въ Губернское Правленіе той Губерніи, гдѣ проданное имѣніе состоитъ, извѣщая о томъ прочія мѣста, о взысканіяхъ сообщившія.

§ 52. Если просроченное имѣніе публиковано въ продажу и торги назначены, а долгъ заплаченъ будетъ и имѣніе отъ продажи освободится прежде явки покупщиковъ и дѣйствительнаго произведенія торга, въ такомъ случаѣ аукціонныя не взыскиваются. Коль скоро же по явкѣ покупщиковъ, торги дѣйствительно произведены были, но долгъ заплаченъ будетъ и чрезъ то имѣніе отъ продажи освободится до совершенія третьяго торга, то взыскивается по 2 процента съ просроченной суммы на канцелярскіе расходы.

§ 53. Просроченное имѣніе никому не отдается на выкупъ, но если кто по публикаціямъ о продажѣ онаго явится съ платежемъ за заемщика, отъ того принявъ деньги, дать свидѣтельство въ полученіи, и въ ту Палату, откуда на имѣніе дано свидѣтельство, о семъ сообщить, и что Опекунскій Совѣтъ на имѣніе, въ залогѣ состоявшее, никакой уже претензіи не имѣетъ, а ежели по сообщеніямъ Присутственныхъ мѣстъ окажутся на заемщикѣ и другія взысканія, то увѣдомить и то Присутственное мѣсто, откуда о семъ сообщено было.

§ 54. Если заемщикъ по представленному свидѣтельству не все имѣніе заложилъ и желаетъ имѣть копію съ онаго свидѣтельства, въ такомъ случаѣ она дается ему, по резолюціи Совѣта, съ надписью сколько душъ, въ какихъ селеніяхъ, за какую сумму состоятъ въ залогѣ Сохранной Казны. Равномѣрно выдаются заемщикамъ, по ихъ просьбамъ, копіи со свидѣтельствъ на заложенныя ими въ Сохранной Казнѣ имѣнія, для представленія тѣхъ же имѣній въ залогъ, въ 50 руб. каждую ревижскую душу, по винными откупамъ и поставкамъ, по поставкѣ для Арміи суконъ, по Соляной части и по подрядамъ военныхъ поселеній, съ тѣмъ, что если послѣдуетъ неисправность по займу изъ Сохранной Казны, или по тѣмъ откупамъ, поставкамъ или подрядамъ, въ обоихъ случахъ заложенное имѣніе продается съ публичнаго торга въ Опекунскомъ Совѣтѣ, изъ вырученной суммы преимущественно уплачивается долгъ Сохранной Казнѣ сполна, а остальная за тѣмъ часть обращается на пополненіе взысканія по подряду, по которому неисправность объявлена. На сихъ копіяхъ означать, въ какой суммѣ и какою монетою имѣніе заложено, и что оно ни въ просрочкѣ, ни въ описи по долгу Воспитательнаго Дома не состоитъ. Выдаваемыя заемщикамъ въ вышеозначенныхъ случаяхъ копіи со свидѣтельствъ должны быть возвращены въ Совѣтъ при выплатѣ всего долга сполна, иначе подлинныя свидѣтельства не выдаются. Казенныя Палаты и другія мѣста, имѣвшія въ залогѣ таковыя копіи со свидѣтельствъ, когда онѣ по

выполненіи обязанности отъ залога освобождены, не должны вторичио принимать ихъ въ залогъ безъ предварительнаго сношенія съ тѣмъ Опекунскимъ Совѣтомъ, отъ котораго копія выдана, и полученія отъ него увѣдомленія о состояніи займа, дабы судить, можетъ ли то имѣніе служить обезпеченіемъ въ добавочныхъ 50 руб. на душу.

§ 55. По просьбамъ заемщиковъ выдаются копіи со свидѣтельствъ Гражданскихъ Палатъ и на части изъ заложеннаго въ Опекунскомъ Совѣтѣ имѣнія, если оныя составляютъ цѣлыя селенія для представленія ихъ въ залогъ по позволеннымъ подрядамъ, но съ тѣмъ, чтобы показанное въ такой копіи имѣніе не было уже раздробляемо по разнымъ залогамъ. Въ случаѣ взысканія по таковымъ выданнымъ копіямъ со свидѣтельствъ на части заложеннаго имѣнія, подвергается продажѣ не одна та часть, на которую копія выдана, но все заложенное имѣніе къ которому та часть принадлежитъ; а продажа одной только части, на которую выдана копія со свидѣтельства допущена быть можетъ въ томъ единственно случаѣ, если она совершенно отдѣльна отъ прочаго имѣнія.

§ 56. Когда Совѣтъ имѣетъ увѣдомленіе, гдѣ находится въ залогѣ имѣніе по выданной отъ Совѣта, но невозвращенной копіи со свидѣтельства, то по продажѣ имѣнія, за вычетомъ слѣдующаго Сохранной Казнѣ платежа, достальныя деньги, если составляютъ не болѣе пятидесяти рублей на каждую заложенную душу, отослать въ то мѣсто, въ которомъ имѣніе заложено по копіи и оную вытребовать къ уничтоженію, а о разрѣшеніи сообщить по принадлежности съ препровожденіемъ денегъ для публикаціи, вычитая оныя изъ вырученной за проданное имѣніе суммы. Если же останется болѣе, то за отсылкою, какъ выше сказано, по пятидесяти рублей на душу въ то мѣсто, гдѣ имѣніе заложено по копіи, остальныя деньги выдать заемщику, или его наслѣдникамъ или обратить на удовлетвореніе взысканій, буде есть такія въ виду, въ то Присутственное мѣсто, которое объ нихъ сообщило. Когда же Совѣту неизвѣстно, гдѣ находится выданная имъ копія со свидѣтельства, въ такомъ случаѣ, по зачетѣ изъ вырученной за проданное имѣніе суммы, въ уплату Сохранной Казнѣ сколько слѣдуетъ, остальныя деньги оставить въ опой Казнѣ въ обращеніи на обыкновенномъ положеніи въ отношеніи къ процентамъ, и выдать оныя не прежде, какъ по представленіи копіи со свидѣтельства. Буде же оная окажется потерянною, то Совѣтъ, соблюдая всѣ правила, на случай утраты билетовъ и копіи установленныя, не смотря на то, что не получилъ обратно копіи, сообщаетъ о снятіи запрещенія съ имѣнія, по тому уваженію, что удержалъ остальныя отъ продажи имѣнія деньги для выдачи по предъявленіи копіи; о чемъ увѣдомляетъ и Гражданскую Палату, или Главный Судъ, выдавшихъ подлинное свидѣтельство съ препровожденіемъ денегъ для публикаціи о разрѣшеніи. Если по продажѣ имѣнія копія со свидѣтельства, выданная Совѣтомъ, будетъ возвращена отъ самаго заемщика или по его препорученію или передачѣ, и не окажется никакихъ по сему предмету затруднительныхъ обстоятельствъ; то Совѣтъ всю остальную, за вычетомъ долга Сохранной Казнѣ, сумму выдаетъ самому заемщику или законнымъ его наслѣдникамъ, по представленіи о ихъ правѣ установленнаго свидѣтельства, буде Совѣтъ не имѣетъ въ виду никакихъ съ заемщика взысканій по сообщеніямъ Присутственныхъ мѣстъ; а если въ виду имѣетъ такія взысканія, то отсылаетъ причитающіяся въ уплату деньги въ то Присутственное мѣсто, которое о взысканіи сообщило, а достальныя за тѣмъ, буде естъ, выдаетъ заемщику или его наслѣдникамъ.

§ 57. Если вмѣсто таковой копіи со свидѣ-

тельства Гражданскай Палаты или Уголовнаго Суда, выдаваемой для представленія того же имѣнія въ залогъ по позволеннымъ подрядамъ, заемщикъ желаетъ получить надбавочную ссуду по 50 рублей на душу сверхъ обыкновеннаго положенія; то долженъ, кромѣ свидѣтельства Гражданской Палаты или Главнаго Суда о благонадежности имѣнія къ залогу, представить еще описаніе состоянія имѣнія по узаконенной формѣ, засвидѣтельствованное въ вѣрности показанія подписью Уѣзднаго Предводителя, за его печатью и шпуромъ, и двухъ сосѣдственныхъ дворянъ, подтвержденное подписью Губернскаго Предводителя и съ надписью Гражданскаго Губернатора: что онъ почитаетъ показаніе достовѣрнымъ и причинъ къ сомнѣнію не имѣетъ. По разсмотрѣніи описанія и по учиненіи справки, не поступило ли на имѣніе послѣ залога какихъ либо запрещеній по казеннымъ или частнымъ искамъ и не числится ли на ономъ казенной недоимки, Опекунскій Совѣтъ, если не находитъ препятствующихъ причинъ, дѣлаетъ положеніе свое о выдачѣ надбавки, которая производится на основаніи обыкновенныхъ 24-лѣтнихъ займовъ на такой же 24-хъ-лѣтній срокъ, со взиманіемъ преміи и со вносомъ въ концѣ каждаго года по 8-ми на сто съ запятой суммы въ уплату капитала и процентовъ.

§ 58. Постановленіе о надбавочной ссудѣ простирается и на неисправныхъ заемщиковъ, коихъ заложенное имѣніе, при подачѣ объявленія о надбавкѣ, не состоитъ въ описи; а тѣ заемщики, которые за всѣми льготами не исправностію своею довели Опекунскій Совѣтъ до требованія описи заложеннаго имѣнія, не прежде могутъ воспользоваться надбавкою, какъ по приведеніи займа въ исправность и въ слѣдствіе того исключенія изъ описи.

§ 59. Не могутъ пользоваться надбавочною ссудою и тѣ заемщики, которые не имѣютъ права на полученіе копій со свидѣтельствъ, а именно: совершившіе займы серебряною монетою и помѣщики Бѣлорусскихъ Губерній, перезаложившіе имѣнія свои на 24-хъ лѣтній срокъ по прежнимъ свидѣтельствамъ безъ исключенія умершихъ.

§ 60. Заемщикъ, получившій копію со свидѣтельства для залога имѣнія по позволеннымъ подрядамъ, можетъ по возвращеніи сей копіи и представленіи предписаннаго въ § 57 описанія получить надбавочную ссуду, если нѣтъ иныхъ законныхъ препятствій, равномѣрно, получившій надбавочную ссуду, можетъ, внеся оную обратно съ процентами, получить копію со свидѣтельства; но въ такомъ случаѣ внесенная при полученіи надбавки премія уже не возвращается.

§ 61. Такъ какъ надбавочная ссуда обезпечивается тѣмъ же самымъ имѣніемъ, которое заложено по главному займу, то въ случаѣ неисправности въ платежѣ капитала и процентовъ по надбавкѣ, всѣ имѣніе подвергается описи и продажѣ, точно такъ, какъ по главному займу.

§ 62. Заемщику позволяется заложенное Воспитательному Дому имѣніе перезаложить все или часть онаго, по предварительномъ согласіи Совѣта кому и куда пожелаетъ, съ полученіемъ Совѣту всего долга или части онаго, соразмѣрной количеству перезакладываемаго имѣнія, на каковой перезалогъ и полагается времени не болѣе четырехъ мѣсяцовъ за срокомъ.

§ 63. Равномѣрно позволяется заемщикамъ заложенное въ Опекунскомъ Совѣтѣ имѣніе продать все или часть онаго, съ полученіемъ отъ покупщика всей должной суммы или части, соразмѣрной количеству проданнаго имѣнія, или съ переводомъ оной на него на столько времени, сколько остается полныхъ годовъ до срока займа, не считая мѣсяцовъ и не выходя изъ узаконеннаго постановленія.

§ 64. Хотя по введенному съ давнихъ лѣтъ

правилу, при вышепомянутыхъ продажахъ заложенныхъ имѣній съ переводомъ долга на покупщика, требуется вообще, чтобы купчая крѣпость совершаема была всегда въ Гражданской Палатѣ С. Петербургской или Московской, какъ гдѣ заемъ состоитъ, однако помѣщикамъ Витебской Губерніи позволено, на продаваемыя ими, заложенныя въ Опекунскомъ Совѣтѣ, имѣнія, совершать купчія крѣпости Витебскаго Главнаго Суда во 2-мъ Департаментѣ, при наблюденіи слѣдующихъ правилъ: а) При подачѣ заемщикомъ или его повѣреннымъ, обще съ покупщикомъ просьбы въ Опекунскій Совѣтъ о продажѣ заложеннаго имѣнія, прилагать проэктъ предполагаемой ими купчей крѣпости. б) Если Совѣтъ, по разсмотрѣніи сего проэкта, найдетъ, что продаваемое имѣніе состоитъ въ цѣлыхъ селеніяхъ, что на оное не выданы копіи со свидѣтельства для дозволенныхъ подрядовъ, что заемъ не находится въ просрочкѣ, что сумма принимаемаго покупщикомъ къ уплатѣ долга и срокъ платежа правильно означены и что сверхъ того покупщикъ принимаетъ на себя обязательство, въ случаѣ, если бы окончаніе продажи замедлилось и въ теченіи сего времени по займу подъ залогъ продаваемаго имѣнія причлась просрочка, уплатить изъ оной, сколько причтется, по числу покупаемыхъ имъ душъ; тогда Совѣтъ, оставя при дѣлѣ списокъ съ такого проэкта, сообщаетъ во 2-й Департаментъ Витебскаго Главнаго Суда о согласіи своемъ на совершеніе купчей крѣпости. в) Главный Судъ немедленно по окончаніи продажи долженъ доставлять въ Совѣтъ копію съ совершенной купчей крѣпости, съ письменнымъ на оной, законнымъ порядкомъ засвидѣтельствованнымъ обязательствомъ покупщика въ исправной уплатѣ въ положенные сроки принятаго имъ на себя долга, который въ то время по Сохранной Казнѣ и переводится уже на имя новаго заемщика. Если проданное имѣніе состоитъ въ другой Губерніи, то вмѣстѣ съ симъ извѣщать о совершенной продажѣ Палату или Судъ той Губерніи, гдѣ имѣніе находится, и въ тоже время сообщать въ Типографію Сената для припечатанія объявленій о перемѣнѣ владѣльца, взыскивая съ кого слѣдуетъ за то деньги. г) Витебскій Главный Судъ и другіе Главные Суды и Гражданскія Палаты тѣхъ Губерній, въ коихъ находятся продаваемыя Витебскими помѣщиками имѣнія, по силѣ указа Правительствующаго Сената 18 Сентября 1825 года, обязаны, по вводѣ покупщика во владѣніе купленнымъ имѣніемъ, доставлять въ Опекунскій Совѣтъ на имя новаго владѣльца заложеннаго въ Сохранной Казнѣ имѣнія установленной формы свидѣтельство со спискомъ для отсылки изъ Совѣта прежняго свидѣтельства къ уничтоженію.

II. О займахъ подъ залогъ облигацій Коммиссіи Погашенія Государственныхъ долговъ.

§ 65. Сохранныя Казны выдаютъ также капиталы въ займы подъ залогъ облигацій Коммиссіи Погашенія Государственныхъ долговъ на восьмилѣтній срокъ, съ платежемъ три года однихъ процентовъ впередъ, а достальныя пять лѣтъ капитала по пятой части и процентовъ впередъ на остающуюся въ долгу сумму.

§ 66. Подъ залогъ такихъ облигацій выдаются суммы тою же монетою, какою писаны облигаціи, то есть: подъ залогъ облигацій на серебряную монету выдается ссуда серебряною монетою, а подъ залогъ облигацій на Государственныя ассигнаціи выдается ссуда ассигнаціями же, отнюдь не замѣняя серебряной монеты достоинствомъ оной въ ассигнаціяхъ. Въ обоихъ же случаяхъ выдается въ ссуду двѣ трети той суммы, на какую облигація въ залогъ представляется или на каждые три рубли въ облигаціяхъ выдается въ займы по два рубли.

§ 67. Проценты, слѣдующіе отъ Коммиссіи

Погашенія долговъ по представленнымъ въ залогъ облигаціямъ, всѣ сполна остаются въ распоряженіи Сохранной Казны, которая при каждомъ платежѣ оныхъ зачитываетъ себѣ въ проценты, сколько по количеству долга слѣдуетъ, а достальные обращаетъ въ уплату занятаго капитала. Въ случаѣ неисправности заемщика при наступленіи срока внесу пятой части капитала, Сохранная Казна въ правѣ продать соразмѣрную часть заложенныхъ билетовъ Коммиссіи Погашенія долговъ по цѣнамъ, какія на Биржѣ состоятъ и всю вырученную сумму обращать въ уплату долга, хотя бы составляла болѣе причитающагося на тотъ срокъ платежа, не выдавая превышающей суммы заемщику, выключая послѣдній срокъ, если за уплатою всего долга сполна, окажется остатокъ отъ вырученныхъ за проданную облигацію денегъ, который выдается заемщику.

§ 68. Какъ при залогѣ облигацій, такъ и при случающейся продажѣ оныхъ и каждой перемѣнѣ, требующей содѣйствія Коммиссіи Погашенія долговъ, увѣдомлять оную немедленно для учиненія съ ея стороны распоряженія по правиламъ, ей предначертаннымъ.

3263. — Октября 28. Сенатскій, съ прописаніемъ Именнаго.— *О призрѣніи отставныхъ военныхъ нижнихъ чиновъ, снискивающихъ себѣ пропитаніе милостынею.*

Правительствующій Сенатъ слушали: *во первыхъ*, предложеніе Г. Управляющаго Министерствомъ Юстиціи, что Г. Управляющій Главнымъ Штабомъ Его Императорскаго Величества сообщилъ ему, что по докладу его Государю Императору о дошедшемъ свѣденіи, что въ нѣкоторыхъ Губерніяхъ оказались такіе отставные нижніе чины, кои снискиваютъ себѣ пропитаніе милостынею, Его Величество, въ отвращеніе сего, Высочайше повелѣть соизволилъ: 1) Всѣхъ отставныхъ нижнихъ чиновъ, испрашивающихъ подаянія, брать посредствомъ Градскихъ и Земскихъ Полицій, и представлять къ Гражданскимъ Губернаторамъ. 2) Гражданскимъ Губернаторамъ поручить, обще съ Командирами Внутреннихъ Гарнизонныхъ баталіоновъ, дѣлать симъ нижнимъ чинамъ разборъ, и по разбору всѣхъ тѣхъ, кои окажутся уволенными отъ службы за выслугу узаконеннаго термина, и кои въ состояніи пріобрѣтать своими трудами пропитаніе, опредѣлять, буде изъявятъ желаніе, въ служители по Присутственнымъ мѣстамъ, вмѣсто требованія въ сіи служительскія должности людей изъ Внутренней Стражи; въ противномъ же случаѣ тотчасъ отводить имъ землю на городскихъ выгонахъ при почтовыхъ дорогахъ, для заведенія огородовъ и домовъ; о чемъ въ особенности пещись самимъ Гражданскимъ Губернаторамъ, выдавая таковымъ нижнимъ чинамъ въ пособіе на постройку домовъ каждому по 50 рублей ассигнаціями изъ Казначействъ, по примѣру, какъ сіе дѣлается по Военному вѣдомству для инвалидовъ, строющихъ собственные домы. 3) Тѣхъ отставныхъ нижнихъ чиновъ, взятыхъ за прошеніе милостыни, кои выслужили узаконенный терминъ, но по старости лѣтъ, слабости здоровья и по другимъ причинамъ, не могутъ снискивать трудами пропитанія, принимать на попеченіе баталіонныхъ Командировъ Внутренней Стражи, и причислять, хотя бы того и не желали, къ инвалиднымъ командамъ на казенное содержаніе, безъ исполненія службы, испрашивая на сіе предварительно по командѣ разрѣшенія Инспекторскаго Департамента, исключая однако изъ числа сихъ отставныхъ, лишенныхъ ума, зрѣнія, владѣнія рукъ и ногъ и имѣющихъ тяжкія болѣзни, каковыхъ всѣхъ Гражданскимъ Губернаторамъ помѣщать въ заведенія Приказовъ Общественнаго Призрѣнія. 4) Отставныхъ нижнихъ чиновъ, кои по увѣчью, или неспособности, уволены временно до поправленія здоровья, строго сви-

дѣтельствовать при Медицинскомъ чиновникѣ, и если окажутся изъ нихъ выздоровѣвшіе и способные продолжать полевую, гарнизонную, или инвалидную службу, таковыхъ немедленно опредѣлять въ команды, а съ прочими поступать, какъ и въ предъидущемъ пунктѣ сказано о выслужившихъ срокъ, но немогущихъ снискивать пропитанія, то есть: причислять ихъ къ инвалиднымъ командамъ на казенное содержаніе, безъ исполненія службы, или по тяжкимъ болѣзнямъ опредѣлять въ заведенія Приказовъ Общественнаго Призрѣнія; и 5) Какъ съ таковымъ призрѣніемъ отставныхъ нижнихъ чиновъ, предосудительное бродяжество ихъ должно быть прекращено, то Гражданскихъ Губернаторовъ, Командировъ Внутреннихъ Гарнизонныхъ баталіоновъ, а равно Градскія и Земскія Полиціи поставить въ строгую отвѣтственность, дабы ни одинъ солдатъ не былъ встрѣченъ просящимъ милостыни. О таковомъ Высочайшемъ повелѣніи онъ Г. Управляющій Министерствомъ Юстиціи предложилъ Правительствующему Сенату, для зависящаго распоряженія, присовокупляя, что объ ономъ, какъ видно изъ отношенія Г. Генералъ-Адъютанта Графа Чернышева, писано для зависящаго исполненія Гг. Министру Финансовъ, Управляющему Министерствомъ Внутреннихъ дѣлъ и Начальнику Штаба Отдѣльнаго Корпуса Внутренней Стражи Генералъ-Маіору Пяткину. *Во вторыхъ*, рапортъ Г. Министра Внутреннихъ дѣлъ, съ прописаніемъ означеннаго Высочайшаго повелѣнія и съ испрашиваніемъ надлежащихъ со стороны Сената распоряженій къ приведенію онаго въ исполненіе. Приказали: о должномъ по сему Высочайшему Его Императорскаго Величества повелѣнію исполненіи, предписать Гг. Управляющему Военнымъ Министерствомъ, Министру Финансовъ, всѣмъ Гражданскимъ Губернаторамъ, Областнымъ Начальникамъ, Губернскимъ и Областнымъ Правленіямъ, Правительствамъ и Войсковымъ Канцеляріямъ указами, каковыми дать знать всѣмъ Присутственнымъ мѣстамъ, Гг. Министрамъ, Военнымъ Генералъ-Губернаторамъ, Военнымъ Губернаторамъ, управляющимъ гражданскою частію, Генералъ-Губернаторамъ и Градоначальникамъ; а въ Святѣйшій Правительствующій Синодъ, во всѣ Правительствующаго Сената Департаменты и Общія оныхъ Собранія сообщить вѣденія.

3264. — Октября 28 (*). Высочайше утвержденное мнѣніе Государственнаго Совѣта. — *О нераспространеніи положенія 17 Іюня 1812 года, о годовомъ срокѣ по исковымъ дѣламъ, на Губерніи отъ Польши присоединенныя.*

Государственный Совѣтъ въ соединенныхъ Департаментахъ: Законовъ и Экономіи и въ Общемъ Собраніи, разсмотрѣвъ докладъ Правительствующаго Сената, какъ въ отношеніи къ вопросу о дѣйствіи въ присоединенныхъ отъ Польши Губерніяхъ Высочайше утвержденнаго 17-го Іюня 1812 года мнѣнія Государственнаго Совѣта о годовомъ срокѣ по исковымъ дѣламъ, такъ и въ отношеніи къ частному случаю, въ ономъ изложенному, принялъ въ уваженіе: 1) Что какъ присоединенныя отъ Польши Губерніи, а въ томъ числѣ и Кіевская, по правамъ, тому краю предоставленнымъ, имѣютъ особое судопроизводство и въ Губерніяхъ сихъ указъ 5 Ноября 1723 года о формѣ Суда не дѣйствуетъ, то не можетъ имѣть силы и положеніе 17 Іюня 1812 года, опредѣляющее годовый срокъ для начатія исковъ формою Суда. 2) Что по дѣлу о землѣ, проданной Статскимъ Совѣтникомъ Котлубицкимъ дворянамъ Дросенкамъ, указомъ Правительствующаго Сената 1819 года въ Кіевское Губерское Правленіе было предпи-

(*) Распубликовано отъ Сената 28 Декабря.

сано вѣдаться Дросенкамъ объ убыткахъ, гдѣ и какъ слѣдуетъ, особо отъ дѣла; но сіе не только не опредѣляетъ производства иска формою Суда, да и самыми словами рѣшенія Сената обращаетъ оное къ порядку, въ томъ краѣ существующему. — Посему Государственный Совѣтъ положилъ: 1-е, что мнѣніе его, Высочайше утвержденное 17 Іюня 1812 года о годовомъ срокѣ по исковымъ дѣламъ на Губерніи, отъ Польши присоединенныя, распространяемо быть не можетъ, и 2-е, что заключеніе Кіевскихъ: Повѣтоваго и Главнаго Судовъ, о правѣ Дросенковъ на искъ съ Котлубицкаго, по непропущенію ими на основаніи 91 Артикула Литовскаго Статута десяти-лѣтней давности, основательно.

Резолюція. Его Императорское Величество, воспослѣдовавшее мнѣніе въ Общемъ Собраніи Государственнаго Совѣта, о нераспространеніи положенія 17 Іюня 1812 года о годовомъ срокѣ по исковымъ дѣламъ на Губерніи, отъ Польши присоединенныя, Высочайше утвердить соизволилъ и повелѣлъ исполнить. *Предсѣдатель Государственнаго Совѣта.*

3265. — Октября 28. Высочайше утвержденный примѣрный штатъ ежегоднаго содержанія Рабочаго и Смирительнаго Домовъ въ Санктпетербургѣ.

	Сумма. Рубли.	Коп.
На жалованье чиновникамъ и служителямъ	3.386	—
— харчи и провіантъ для служителей	1.024	—
— одежду и обувь служителямъ.	815	76.
— пищу, одежду и обувь 400 человѣкъ обоего пола арестантовъ, полагая на каждаго по 50 рублей въ годъ	20.000	—
— книги и канцелярскіе расходы	200	—
На свѣчи и масло, для освѣщенія заведеній въ теченіе 7-ми мѣсяцевъ года	333	90
На отопленіе заведеній	3.500	—
— чистку трубъ и отхожихъ мѣстъ	340	—
— содержаніе одной лошади, роспусковъ и дровень	700	—
— погребеніе мертвыхъ, и прочіе непредвидимые расходы	535	—
И того въ годъ	30.834	66.

3266.—Октября 29. Именный, данный Управляющему Главнымъ Штабомъ.— *О производствѣ по 3.000 рублей столовыхъ денегъ Генераламъ, состоящимъ въ Свитѣ.*

Генераламъ, въ Свитѣ Нашей состоящимъ, Всемилостивѣйше повелѣваемъ производить столовыя деньги по три тысячи рублей ассигнаціями въ годъ. Если же кто изъ нихъ занимаетъ особыя должности, коимъ присвоены уже столовыя деньги, болѣе или менѣе сей суммы, то въ первомъ случаѣ производить имъ таковыя деньги, слѣдующія по занимаемымъ ими должностямъ, а въ послѣднемъ по три тысячи рублей въ годъ.

3267.—Октября 30. Высочайше утвержденный журналъ Адмиралтейскаго Совѣта.— *О назначеніи отдѣльнымъ частнымъ Командирамъ Балтійскихъ Ластовыхъ Экипажей по 50 р. въ годъ на канцелярскіе расходы.*

Адмиралтействъ-Совѣтъ, слушавъ записку Инспекторскаго Департамента Морскаго Штаба Его Императорскаго Величества отъ 18 Февраля No 12; съ приложеніемъ представленія Инспектора Балтійскихъ Ластовыхъ Экипажей за No 124, коимъ ходатайствуетъ о назначеніи отдѣльнымъ частнымъ Командирамъ оныхъ Экипажей въ особенности на канцелярскіе расходы суммы по 50 рублей для каждаго, а всего 250 рублей въ годъ.

Адмиралтействъ-Совѣтъ, усматривая изъ сего представленія, что Командиры Ластовыхъ Экипажей, для коихъ опредѣлено по штату на канцелярскіе расходы по 200 рублей въ годъ для каждаго Экипажа, не въ силахъ измѣщаться оною суммою, потому что нѣкоторые Экипажи, будучи раскомандированы по частямъ, имѣютъ пребываніе свое въ разныхъ мѣстахъ, какъ на примѣръ: 5-го Ластоваго Экипажа первая половина находится въ Военномъ поселеніи, 6-го Экипажа вторая половина въ Ревелѣ, 8-го Экипажа двѣ роты въ Астрахани, одна рота въ Москвѣ, и одна же рота въ Новгородѣ и на Лодейнопольской верфи; по поводу чего Инспекторъ Балтійскихъ Ластовыхъ Экипажей и ходатайствуетъ о произвожденіи въ особенности для оныхъ отдѣльныхъ Начальниковъ на канцелярскіе расходы по 50 рублей въ годъ для каждаго, а всего 250 рублей, по примѣру тому, какъ производятся подобныя деньги съ Высочайшаго разрѣшенія по Военному вѣдомству для частныхъ Начальниковъ Уѣздныхъ, Этапныхъ и Инвалидныхъ командъ и Штабъ-Офицеровъ Внутренней Стражи, прикомандированныхъ къ Корпусамъ для завѣдыванія подвижными Инвалидными ротами.—Совѣтъ, находя и съ своей стороны представленіе Инспектора Балтійскихъ Ластовыхъ Экипажей заслуживающимъ уваженія, полагаетъ: для тѣхъ частныхъ Командировъ сихъ Экипажей, кои имѣютъ пребываніе свое въ разныхъ мѣстахъ поротно, или же въ половинномъ числѣ отдѣльно отъ Экипажа, производить по правиламъ Военно-Сухопутнаго вѣдомства на канцелярскіе расходы въ особенности для каждаго по 50 рублей въ годъ.

3268. — Октября 30 Высочайше утвержденная записка Морскаго Министра. — *О распространеніи на Морское вѣдомство положенія 9 Маія 1817 года, по коему дѣлается отпускъ дровъ въ Инженерномъ вѣдомствѣ.* (*)

Отапливаніе здѣсь и въ портахъ Присутственныхъ мѣстъ, мастерскихъ и прочихъ зданій по Морскому вѣдомству производилось до нынѣ на основаніи Городоваго росписанія, Высочайше утвержденнаго въ 19 день Генваря 1804 года, по которому отпускалось на зимніе 6-ть мѣсяцевъ съ 1 Октября по 1 Апрѣля на Русскую печь дровъ 3-хъ полѣнныхъ по 2½ сажени, а на Голландскую, каминъ и очагъ таковыхъ же дровъ по 2 сажени, или березовыхъ однополѣнныхъ по 6 сажень. На лѣтніе же мѣсяцы только для Русскихъ печей, въ коихъ приготовляется пища, 3-хъ полѣнныхъ дровъ по 10 вершковъ на печь и на мѣсяцъ. Напротивъ того, Строительный Департаментъ по Морской части руководствуется другимъ Высочайше утвержденнымъ 9-го Маія 1817 года по Инженерному вѣдомству положеніемъ, коимъ положено, отпускать въ зимніе 7-мь мѣсяцевъ съ 1 Октября по 1-е Маія какъ на Русскую и Голландскую печи, такъ на каминъ и очагъ дровъ 3-хъ полѣнныхъ по 2 саженнодному аршину, а на лѣтніе мѣсяцы для варенія пищи такихъ же дровъ по 10½ вершка на Русскую печь въ мѣсяцъ.

Адмиралтействъ-Совѣтъ, не поставляя пика-

(*) *Утвержденіе сей записки объявлено Морскому Министру 30 Октября въ отношеніи слѣдующаго содержанія:* Въ слѣдствіе доклада Его Императорскому Величеству записки Вашего Превосходительства, отъ 27-го сего Октября No 4810, по Кораблестроительному Департаменту, имѣю честь сообщить вамъ, м. г., для зависящаго отъ васъ распоряженія, что изъясненное въ той запискѣ мнѣніе Адмиралтействъ-Совѣта, о распространеніи на Морское вѣдомство положенія 9 Маія 1817 года, по коему дѣлается отпускъ дровъ въ Инженерномъ вѣдомствѣ, Государь Императоръ Высочайше утвердить соизволилъ.

кого различія между Строительнымъ Департаментомъ по Морской части и собственно Морскимъ Министерствомъ, признаетъ весьма правильнымъ уровнять отопливо въ Присутственныхъ и прочихъ мѣстахъ Морскаго вѣдомства повсюду, согласно съ Высочайше утвержденнымъ 9 Маія 1817 года положеніемъ по Инженерному вѣдомству, коимъ руководствуется Строительный Департаментъ по Морской части, начавъ по оному отпускъ дровъ какъ здѣсь, такъ и въ портахъ, съ будущаго 1830 года.

Я соглашаясь съ таковымъ мнѣніемъ Адмиралтействъ-Совѣта, имѣю счастіе представить о семъ Вашему Императорскому Величеству, и просить на сіе Высочайшаго утвержденія.

3269.—Ноября 2. Именный, объявленный Сенату Министромъ Финансовъ.—*О предоставленіи разработки рудниковъ и добычи рудъ, въ Жиздринскомъ уѣздѣ въ Зимницкой волости, тѣмъ селеніямъ, въ дачахъ коихъ рудники находятся.*

Калужской Губерніи Жиздринскаго уѣзда Зимницкой волости въ земляхъ деревень: Высокой, Буды и Выдровкѣ (тожъ Клестовой) имѣется желѣзная руда, которую крестьяне сихъ селеній разработываютъ, доставляя оную на частные заводы; между тѣмъ другія селенія той же волости, желая равномѣрно пользоваться сею промышленостію, не были допущены къ тому сими крестьянами; отъ чего возникли съ обѣихъ сторонъ просьбы, кои Калужская Казенная Палата разсмотрѣвъ, 21 Іюня 1827 года опредѣлила, чтобы всякое селеніе въ своихъ дачахъ изъискивало свои выгоды, и чтобы крестьяне къ разработкѣ не иначе приступали, какъ по мірскимъ приговорамъ, представляя ихъ чрезъ Волостное Правленіе на утвержденіе въ Казенную Палату. Г. Гражданскій Губернаторъ, согласясь съ таковымъ рѣшеніемъ Казенной Палаты, сдѣлалъ распоряженіе къ исполненію онаго. По поелику въ послѣдствіи поступили къ Губернскому Начальству отъ прочихъ крестьянъ Зимницкой волости объ уравненіи между ими вышеупомянутой промышлености настоянія; то Казенная Палата нашедъ, что она вышеписаннаго заключенія своего, за силою 130 статьи Высочайшаго о Губерніяхъ Учрежденія, перемѣнить не можетъ, и въ семъ настояніи отказала просителямъ, и въ тоже время донесла о томъ мнѣ. По таковому донесенію требовано было отъ Московскаго Горнаго Правленія предварительное заключеніе. Въ слѣдствіе чего Правленіе сіе донесло, что оно принявъ между прочимъ въ соображеніе положеніе Комитета Гг. Министровъ, Высочайше утвержденное 13-го Февраля 1826 года, коимъ казенныя земли въ Бахмутскомъ уѣздѣ, гдѣ открытъ каменный уголь, сочтено полезнѣйшимъ включить въ число оброчныхъ статей, нежели оставить въ вѣденіи казенныхъ крестьянъ, полагаетъ съ своей стороны, означенные рудники взять въ вѣдомство Горнаго Начальства, и не иначе допускать разработку въ оныхъ, какъ по отводу мѣстъ чрезъ особыхъ чиновниковъ, со взиманіемъ въ казну съ выплавляемаго изъ таковой руды чугуна такой подати, какою обложены заводчики, имѣющіе отъ казны пособіе, опредѣливъ по предварительному испытанію руды количества чугуна во 100 пудахъ, и предоставивъ добычу оной заводамъ своими или вольнонаемными людьми, подобно чему поступить съ рудою въ прочихъ казенныхъ дачахъ, гдѣ открыта будетъ.

Разсмотрѣвъ обстоятельство дѣла сего, равно и учиненное по оному въ Горномъ Совѣтѣ Департамента Горныхъ и Соляныхъ дѣлъ положеніе, я представлялъ все то на благоусмотрѣніе Комитета Гг. Министровъ, по положенію коего, 19 минувшаго Октября состоявшемуся, Государь Императоръ во 2-й день текущаго Ноября Высочайше повелѣть соизволилъ, дѣло сіе оставить въ настоящемъ

положеніи, доколь сама казна не разсудитъ сдѣлать отъ себя при рудникахъ Зимницкой волости заведенія, тѣмъ болѣе, что и частные заводы, пользующіеся нынѣ изъ нихъ рудою, Государству полезны. Разработку же рудниковъ и добычу изъ нихъ рудъ предоставить, согласно заключенію Казенной Палаты, тѣмъ селеніямъ, въ дачахъ коихъ тѣ рудники находятся.

О каковомъ Высочайшемъ повелѣніи доводя до свѣденія Правительствующаго Сената, покорнѣйше прошу о надлежащемъ онаго исполненіи Калужскимъ Губернскому Правленію и Казенной Палатѣ предписать указами, о чемъ не оставить дать знать и мнѣ таковымъ же.

3270.—Ноября 2. Именный, объявленный Сенату Исправляющимъ должность Государственнаго Контролера.—*О прибавкѣ къ штату Бессарабскаго Ревизіоннаго Комитета одного Бухгалтера.*

Его Императорское Величество, по представленію моему и положенію Комитета Гг. Министровъ, во 2 день сего Ноября Высочайше повелѣть соизволилъ, согласно съ представленіемъ Новороссійскаго и Бессарабскаго Генералъ-Губернатора, прибавить въ штатъ Бессарабскаго Ревизіоннаго Комитета одного Бухгалтера, съ жалованьемъ по 600 руб. серебромъ въ годъ изъ Бессарабскихъ Областныхъ доходовъ.

Сообщивъ о сей Высочайшей волѣ къ исполненію Гг. Министру Финансовъ и Генералъ-Губернатору Новороссійскому и Бессарабскому, честь имѣю донести объ ономъ Правительствующему Сенату.

3271.—Ноября 2. Высочайше утвержденное положеніе Комитета Министровъ.—*Объ оставленіи содержанія въ Курляндіи почтовыхъ станцій въ прежнемъ положеніи и объ уравненіи Курляндской Губерніи по Почтовой части съ прочими Остзейскими Губерніями, когда новый трактъ на Юрбургъ устроенъ будетъ.*

Въ засѣданіе 19 Октября слушана записка Министра Внутреннихъ дѣлъ отъ 27 Апрѣля за No 1764, (по Исполнит. Департ.), внесенная въ журналѣ Комитета подъ No 1933, относительно содержанія въ Курляндіи почтовыхъ станцій.

Комитетъ, по разсмотрѣніи сего представленія, находитъ: 1) Что въ Курляндіи почтовыя станціи и лошади содержатся троякимъ образомъ: а) по главному отъ Митавы до границы тракту арендаторами въ казенныхъ и помѣщиками въ частныхъ имѣніяхъ; б) по тракту отъ Виндавы до Гольдингена на счетъ Рыцарства и Земства; и с) въ Либавѣ и Баускѣ на счетъ Почтоваго Департамента. 2) Высочайше утвержденнымъ 22 Іюня 1826 года положеніемъ Комитета Министровъ постановлено: содержаніе въ Курляндіи почтовыхъ станцій обратить, по примѣру прочихъ Губерній, на счетъ Рыцарства и Земства, безъ всякаго со стороны казны и арендныхъ мызъ пособія; но при исполненіи сего потребуются отъ Рыцарства и Земства Курляндской Губерніи весьма значительныя издержки, которыя по исчисленію особой Коммиссіи простираться должны единовременно болѣе 997.000 и ежегодно болѣе 227.000 рублей. 3) Между тѣмъ нынѣ послѣдовало Высочайшее повелѣніе, чтобы главный трактъ отъ Митавы до границы учредить вмѣсто Полангена на Юрбургъ и Тильзитъ. 4) При таковомъ измѣненіи сего тракта всѣ предположенія объ ономъ, въ представленіи Министра Внутреннихъ дѣлъ изъясненныя на счетъ построекъ почтовыхъ домовъ и проч., будутъ не нужными. Пріемля все сіе въ уваженіе, Комитетъ полагаетъ: содержаніе почтовыхъ станцій въ Курляндіи оставить впредь до времени, въ прежнемъ положеніи, какъ было до состоянія Высочайше утвержденнаго 22 Іюня 1826 года положенія Комитета Министровъ.

Въ засѣданіе 2 Ноября объявлено Коми-

тету, что Государь Императоръ положеніе Комитета Высочайше утвердить соизволилъ и притомъ послѣдовало собственноручное Его Величества повелѣніе: „Съ тѣмъ, чтобы, когда новый трактъ на Юрбургъ устроенъ будетъ, Курляндская Губернія по Почтовой части уравнена была съ прочими Остзейскими Губерніями.“

3272. — Ноября 3. Именный, объявленный Наказному Атаману Войска Донскаго Дежурнымъ Генераломъ Главнаго Штаба.— *О представленіи Студентовъ къ производству въ Офицеры не иначе, какъ по шестимѣсячномъ срокѣ дѣйствительной ихъ службы.*

По докладу Государю Императору Г. Управляющимъ Главнымъ Штабомъ двухъ представленій Вашего Превосходительства, отъ 27 и 28 Іюня сего года, о производствѣ въ Хорунжіе урядниковъ Попова и Михайлова, кои по окончаніи курса наукъ въ Императорскомъ Московскомъ Университетѣ, поступили на службу въ Атаманскую Канцелярію, и въ оной выслужили положенный шести-мѣсячный срокъ, Его Величество, не изъявивъ Высочайшаго соизволенія на производство въ Офицеры означенныхъ урядниковъ, какъ неслужившихъ во фронтѣ, повелѣть соизволилъ: на будущее время постановить правиломъ, чтобы къ производству въ Офицеры Студентовъ считался 6-ти мѣсячный срокъ дѣйствительной ихъ службы въ полкахъ.

3273. — Ноября 5. Сенатскій. — *Объ изключеніи изъ помѣщичьяго оклада, со второй половины 1824 года, людей, которые до состоянія мнѣнія Государственнаго Совѣта, 12 Марта 1824 года Высочайше утвержденнаго, а распубликованнаго отъ Сената 31 Маія, отсуждены изъ помѣщичьяго владѣнія.*

Правительствующій Сенатъ слушали представленіе Г. Министра Финансовъ, что въ слѣдствіе представленія Волынской Казенной Палаты, представлялъ онъ Правительствующему Сенату объ изключеніи, на основаніи Высочайше утвержденнаго 12 Марта (31 Маія) 1824 года мнѣнія Государственнаго Совѣта, изъ помѣщичьяго оклада, отсужденныхъ изъ владѣнія Графа Браницкаго 329 душъ крестьянъ, равно и другихъ подобныхъ имъ людей, отсужденныхъ до состоянія означеннаго закона и остающихся попынѣ за помѣщиками при платежѣ податей по другимъ Губерніямъ. Правительствующій Сенатъ указомъ отъ 20 Марта сего года предписалъ только одной Волынской Казенной Палатѣ, согласно мнѣнію его Министра, изключить изъ помѣщичьяго оклада со 2-й половины 1824 года какъ отсужденныхъ изъ владѣнія Графа Браницкаго, такъ и другихъ подобныхъ имъ людей по Волынской Губерніи, кои отсуждены до состоянія вышеупомянутаго мнѣнія Государственнаго Совѣта, по платежемъ податей числятся и понынѣ за помѣщиками и притомъ сложить недоимку, буде какая на нихъ числится; если же за нихъ уплачены уже помѣщиками подати со 2-й половины 1824 года, то оныя зачесть въ число податей за крестьянъ ихъ, на будущее время поступать долженствующихъ. А какъ въ Министерство Финансовъ вступили и нынѣ вступаютъ не отъ одной Волынской, но и отъ другихъ Казенныхъ Палатъ представленія, а также и отъ частныхъ лицъ просьбы объ изключеніи изъ помѣщичьяго владѣнія отсужденныхъ на свободу людей до состоянія Высочайше утвержденнаго мнѣнія Государственнаго Совѣта, и въ слѣдствіе сего Палатамъ дано знать, чтобы онѣ ожидали по сему предмету разрѣшенія Правительствующаго Сената на вышеизъясненное его Министра представленіе, то онъ Министръ Финансовъ и представляетъ о семъ Правительствующему Сенату на тотъ конецъ, не благоугодно ли будетъ предписать всѣмъ Казеннымъ Палатамъ объ испол-

нiи положенiя его, въ указѣ Волынской Казенной Палатѣ изъясненнаго, съ тѣмъ, чтобъ оныя доставили токмо къ свѣденiю Министерству Финансовъ вѣдомости о числѣ душъ, какое будетъ изключено ими изъ помѣщичьяго оклада, равно о количествѣ сложенной съ нихъ недоимки и о зачетѣ уплаченныхъ уже за нихъ со 2-й половины 1824 года податей и повинностей. Приказали: согласно вышеизъясненному представленiю Г. Министра Финансовъ, всѣмъ Казеннымъ Палатамъ предписать, дабы онѣ всѣхъ тѣхъ людей, которые до состоянiя мнѣнiя Государственнаго Совѣта, въ 12 день Марта 31 Маiя 1824 года Высочайше утвержденнаго, по судебнымъ приговорамъ отсужденныхъ изъ помѣщичьяго владѣнiя и за помѣщиками платежемъ понынѣ числятся, по силѣ означеннаго мнѣнiя Государственнаго Совѣта, изъ помѣщичьяго оклада со 2-й половины 1824 года изключили, сложивъ при томъ и недоимку, буде какая на нихъ съ того времени числится, если же за нихъ заплачены уже помѣщиками подати со 2-й половины 1824 года, то оные зачли бы помѣщикамъ въ число податей за крестьянъ ихъ, на будущее время поступать долженствующихъ, доставя токмо къ свѣденiю Министерству Финансовъ вѣдомости о числѣ душъ, какое будетъ изключено ими изъ помѣщичьяго оклада, равно о количествѣ сложенной съ нихъ недоимки и о зачетѣ уплаченныхъ уже за нихъ податей и повинностей. О чемъ и послать указы, каковымъ дать знать и Г. Министру Финансовъ.

3274.—Ноября 5. Сенатскiй.— *О ссылкѣ въ Сибирь на поселенiе мѣщанъ и казенныхъ поселянъ распутнаго поведенiя, по приговорамъ мiрскихъ обществъ.*

Правительствующiй Сенатъ слушали представленiе Г. Министра Финансовъ, что Вятская Казенная Палата представляетъ Министерству Финансовъ, что Котельническое мѣщанское Общество составило, на основанiи указовъ 28 Апрѣля 1808 и 30 Сентября 1809 годовъ, приговоръ объ отдачѣ за дурное поведенiе въ рекруты, а по негодности къ отсылкѣ на поселенiе мѣщанина Афанасья Зубарева съ сыномъ Спиридономъ, изъ коихъ первый судился прежде по четыремъ дѣламъ, и по рѣшенiямъ Судебныхъ мѣстъ былъ штрафованъ, въ послѣдствiи же вновь судился онъ обще съ сыномъ по пяти дѣламъ, но отъ законнаго взысканiя освободились единственно по Всемилостивѣйшему Манифесту 22 Августа 1826 года; а какъ Афанасiй Зубаревъ вышелъ уже изъ лѣтъ, положенныхъ на прiемъ въ рекруты, ссылка же въ Сибирь на поселенiе крестьянъ и мѣщанъ по однимъ приговорамъ мiрскихъ обществъ, указомъ 5 Iюля 1811 года запрещена: то Палата для утвержденiя означеннаго приговора испрашиваетъ разрѣшенiя: слѣдуетъ ли Высочайше конфирмованное 3 Марта 1822 года мнѣнiе Государственнаго Совѣта, коимъ разрѣшено помѣщикамъ крѣпостныхъ ихъ людей отсылать въ Сибирь на поселенiе, распространить и на людей, приговариваемыхъ мiрскими обществами къ отсылкѣ, по негодности въ рекруты, въ Сибирь на поселенiе? о чемъ также представляетъ и тамошнiй Гражданскiй Губернаторъ. Обстоятельство сiе онъ Министръ Финансовъ сообщалъ на разсмотрѣнiе Г. Министра Внутреннихъ дѣлъ, который отъ 3 Марта сего года увѣдомилъ, что настоящiй вопросъ Вятской Казенной Палаты достаточно разрѣшается указами 28 Апрѣля 1808 и 30 Сентября 1809 годовъ, которыми дозволено обществамъ крестьянъ и мѣщанъ составлять приговоры объ отдачѣ изъ среды ихъ людей дурнаго поведенiя въ рекруты, или, въ случаѣ неспособности ихъ къ военной службѣ объ отсылкѣ въ Сибирь, и изъ которыхъ въ первомъ изложены правила для составленiя таковыхъ приговоровъ въ предупрежденiе всякихъ со стороны волостныхъ Головъ и писарей злоупотребленiй; Высочайшiй же

указъ 5 Іюля 1811 года не отъемлетъ у мѣщанскаго и крестьянскихъ обществъ сего права, ибо оный относился только до помѣщичьхъ крестьянъ и мнѣніемъ Государственнаго Совѣта, Высочайше утвержденнымъ 3 Марта 1822 года, уже отмѣненъ; и что за симъ Вятская Казенная Палата не можетъ затрудняться въ утвержденіи приговора Котельническаго мѣщанскаго общества о мѣщанахъ Зубаревыхъ, если оный составленъ сообразно правиламъ, въ указѣ 28 Апрѣля 1808 года изложеннымъ. Между тѣмъ отъ Вятскаго Гражданскаго Губернатора и Казенной Палаты поступили представленія, коими испрашиваютъ разрѣшенія, должно ли казенныхъ поселянъ, приговариваемыхъ мірскими обществами, на основаніи указа 28 Апрѣля 1808 года, къ отдачѣ за дурное поведеніе въ рекруты, а по негодности, къ отсылкѣ въ Сибирь на поселеніе, въ случаѣ негодности ихъ въ службу, отсылать на поселеніе подобно тому, какъ сіе разрѣшено о крестьянахъ удѣльныхъ и помѣщичьихъ указами 30 Сентября 1812 и 3 Марта 1822 года, или по указу 5 Іюля 1811 года подвергать ихъ полицейскому наказанію, въ законѣ опредѣленному, съ возвратомъ на прежнее жительство, и какъ поступать съ такими изъ нихъ, коихъ не исправитъ и полицейское наказаніе. По безпорядкамъ, замѣченнымъ въ Вятской Губерніи по отдачѣ въ службу при бывшемъ наборѣ земскаго войска бѣдныхъ одинокихъ казенныхъ поселянъ, 28 Апрѣля 1808 года послѣдовало Высочайшее повелѣніе, чтобы впредь всѣ мірскіе приговоры объ отдачѣ въ рекруты или на поселеніе крестьянъ распутнаго поведенія, чинены были въ Волостномъ Правленіи подъ присягою не менѣе 24 человѣкъ изъ подписавшихъ тѣ приговоры въ присутствіи волостныхъ Головъ и старость ближайшихъ селеній, не допуская однако же къ сей присягѣ Головъ и писчиковъ; по учиненіи на семъ основаніи приговоровъ, Головы обязаны представлять ихъ съ своимъ засвидѣтельствованіемъ и за скрѣпою писчика въ Казенныя Палаты, не задерживая ихъ у себя долѣе 3-хъ дней, подъ опасеніемъ строжайшаго взысканія; Казенныя же Палаты, по разсмотрѣніи сихъ приговоровъ, должны отсылать ихъ на заключеніе Начальника Губерніи, и буде представленные въ рекруты окажутся къ службѣ годными, таковыхъ принимать; а съ негодными поступать по указу 1760 года Декабря 31 (13) дня и прочимъ по немъ послѣдовавшимъ. Правило сіе указомъ Правительствующаго Сената 30 Сентября 1809 года распространено и на мѣщанскія общества, какъ обязанныя отправлять рекрутскую повинность натурою наравнѣ съ крестьянами. Указомъ 760 года дозволено было помѣщикамъ и обществамъ казенныхъ поселянъ представлять въ опредѣленныя мѣста крестьянъ развратнаго поведенія для отправленія ихъ въ Сибирь къ заселенію Иркутской Провинціи съ тѣмъ, чтобы люди сіи были не старѣе 45 лѣтъ, здороваго сложенія, коихъ и велѣно зачитать за рекрутъ; но въ послѣдствіи узаконеніе сіе измѣнилось и для заселенія Сибирскаго края послѣдовали особыя постановленія. Въ Высочайшемъ рескриптѣ, послѣдовавшемъ 5 Іюля 1811 года на имя Генералъ-Губернатора Новгородскаго, Тверскаго и Ярославскаго, между прочимъ сказано: крестьянъ, учинившихъ кражу выше 100 руб., неоднократное воровство, пристанодержательство, бродяжество и прочее, ссылать въ Сибирь на поселеніе не по просьбѣ или желанію помѣщика, но по закону и приговору Суда, а крестьянъ, учинившихъ маловажныя кражи, мошенничество, пьянство, своевольство, непослушаніе, нарушеніе благочинія и другія маловажныя преступленія, не ссылать въ Сибирь по желанію помѣщика, но подвергать полицейскому наказанію, въ законѣ опредѣленному, съ возвратомъ на прежнее жительство, или же содержанію въ смирительныхъ и ра-

бочныхъ домахъ. Въ слѣдствіе сего во Владимірскомъ Губернскомъ Правленіи возникло сомнѣніе въ томъ, слѣдуетъ ли отсылать на поселеніе мѣщанъ и казенныхъ крестьянъ за дурное поведеніе по приговорамъ мірскихъ ихъ обществъ, утвержденнымъ Казенною Палатою и Гражданскимъ Губернаторомъ, и Правительствующій Сенатъ указомъ 30 Іюля 1812 года повсемѣстно далъ знать, чтобы всѣхъ представляемыхъ за дурное поведеніе мѣщанъ и казенныхъ крестьянъ въ рекруты по приговорамъ ихъ обществъ, составляемымъ съ сохраненіемъ правилъ, постановленныхъ въ указѣ 28 Апрѣля 1808 года и утвержденнымъ Казенною Палатою и Гражданскимъ Губернаторомъ, буде они при свидѣтельствѣ въ Рекрутскомъ Присутствіи окажутся къ военной службѣ годными, принимая въ оную, зачитать ихъ за рекрутъ, или выдавать на зачетъ квитанціи; а если окажутся къ военной службѣ неспособными, то, не отсылая по тѣмъ приговорамъ на поселеніе, поступать съ ними, такъ какъ постановлено въ Высочайшемъ рескриптѣ, данномъ 1811 года Іюля въ 5 день на имя Генералъ-Губернатора Новгородскаго, Тверскаго и Ярославскаго. Въ указѣ Правительствующаго Сената 4 (14) Іюня 1812 года изъяснено Высочайшее повелѣніе, чтобы по всѣмъ дѣламъ, гдѣ преступленіе не будетъ заключать въ себѣ большой важности, какъ то: кража, не превосходящая пяти рублей и тому подобные, предоставить чинить расправу волостнымъ Головамъ на мірской сходкѣ, согласно указу Правительствующаго Сената 24 Августа 797 года и виновныхъ наказывать по ихъ приговору домашнимъ образомъ, или легкимъ полицейскимъ исправленіемъ. Въ поясненіе сего Высочайшаго повелѣнія, отъ Правительствующаго Сената 31 (10) Іюля 1817 года предписано: 1) маловажными преступленіями, подлежащими разбирательству и расправѣ волостныхъ Головъ на мірской сходкѣ, считаться должны тѣ, послѣдствіемъ коихъ причинится вредъ обществу или частному лицу, не превосходящій пяти рублей, а потому къ числу маловажныхъ преступленій принадлежатъ: обманы разнаго рода, предметъ коихъ не превышаетъ пяти рублей, легкіе побои или оскорбленія въ дракѣ или ссорѣ, однимъ другому причиненныя, пьянство, своевольство, непослушаніе, нарушеніе благочинія и кратковременная своевольная отлучка изъ селенія. 2) А какъ виновные въ маловажныхъ преступленіяхъ должны быть наказываемы по мірскому приговору домашнимъ образомъ, или легкимъ полицейскимъ исправленіемъ: то мѣру наказанія за упомянутыя преступленія опредѣлить должно качество самаго преступленія, или степень вреда, причиненнаго оныхъ кому либо. По дѣлу о дворовомъ помѣщиковъ Протасовыхъ человѣкѣ Родіоновѣ, Общее Собраніе Правительствующаго Сената Санктпетербургскихъ Департаментовъ, по соображеніи обстоятельствъ дѣла, признало справедливымъ: на Родіонова, какъ въ поведеніи своемъ со стороны его помѣщиковъ неодобряемаго, равно и на прочихъ ему подобныхъ, коихъ помѣщики за пьянство и другіе продерзостные поступки, причиняющіе имъ безпокойства, имѣть при себѣ не пожелаютъ, и кои къ воинской службѣ окажутся неспособны, распространить силу указовъ 10 Февраля 1763 и 30 Сентября 1812 годовъ, изъ коихъ первымъ въ третьемъ пунктѣ предписывается вообще: „что буде кто либо по оговору на него станетъ запираться, а по повальному обыску будетъ одобренъ, таковаго освободить на поруки; если же въ большомъ повальномъ обыскѣ на оговореннаго окажутся явныя подозрѣнія, а онъ и за тѣмъ не повинится, къ тому же онъ человѣкъ подлый и никто таковаго на поруки не возметъ, то сослать на житье въ Сибирь.“ А послѣднимъ разрѣшено: крестьянъ Удѣльнаго вѣдомства за дурные поступки, неспособ-

ныхъ къ воинской службѣ, по хозяйственному распоряженію Удѣльнаго Начальства, посылать на поселеніе. Государственный Совѣтъ, находя таковое заключеніе Правительствующаго Сената основательнымъ, мнѣніемъ положилъ: оное утвердить съ тѣмъ, чтобы людей, удаляемыхъ помѣщиками, посылать въ Сибирь на поселеніе безъ зачета за рекрутъ. Таковое мнѣніе Высочайше утверждено 3 Марта 1822 года. Сообразивъ настоящій случай съ вышеприведенными постановленіями, онъ Министръ Финансовъ находитъ, что сила Высочайшаго рескрипта 5 Іюля 1811 года, коимъ запрещалось по однѣмъ просьбамъ помѣщиковъ отсылать крестьянъ ихъ за маловажные проступки въ Сибирь на поселеніе, указомъ Правительствующаго Сената 30 Іюля 1812 года распространена и на общества казенныхъ поселянъ и мѣщанъ; но какъ въ послѣдствіи таковая отсылка въ Сибирь на поселеніе людей развратнаго поведенія, къ военной службѣ негодныхъ, помѣщикамъ и обществамъ удѣльныхъ поселянъ уже разрѣшена узаконеніями 30 Сентября 1812 и 3 Марта 1822 годовъ, то соотвѣтственно симъ постановленіямъ и на тѣхъ же самыхъ основаніяхъ, онъ Министръ Финансовъ полагалъ бы съ своей стороны и приговариваемыхъ мірскими обществами, по негодности въ рекруты, къ отсылкѣ на поселеніе мѣщанъ и казенныхъ крестьянъ распутнаго поведенія, по утвержденіи составленныхъ приговоровъ Казенною Палатою и Начальникомъ Губерніи отсылать въ Сибирь на поселеніе; о чемъ и представилъ на благоразсмотрѣніе Правительствующаго Сената. Приказали: находя вышеизъясненное мнѣніе Г. Министра Финансовъ основательнымъ и съ силою указа 30 Сентября 1812 и мнѣнія Государственнаго Совѣта 3 Марта 1822 года Высочайше утвержденнаго, сообразнымъ, и потому соглашаясь съ онымъ, Правительствующій Сенатъ полагаетъ: мѣщанъ и казенныхъ крестьянъ распутнаго поведенія, приговариваемыхъ крестьянскими и градскими обществами, по негодности къ отдачѣ въ рекруты, къ отсылкѣ на поселеніе, по утвержденіи составленныхъ приговоровъ Казенною Палатою и Начальникомъ Губерніи, отсылать въ Сибирь на поселеніе безъ зачета за рекрутъ; и о томъ всѣмъ Казеннымъ Палатамъ, Губернскимъ Правленіямъ и Начальникамъ Губерній предписать указами, каковыми дать знать Гг. Министрамъ: Внутреннихъ дѣлъ и Финансовъ; въ Святѣйшій же Правительствующій Синодъ и во всѣ Департаменты Правительствующаго Сената сообщить вѣденія.

3275. — Ноября 11. Именный, объявленный Сенату Управляющимъ Министерствомъ Юстиціи. — *Объ учрежденіи при Министерствѣ Иностранныхъ дѣлъ Коммиссіи для удовлетворенія Россійскихъ подданныхъ, коимъ присужденъ платежъ убытковъ, понесенныхъ ими отъ неправильныхъ распоряженій Турецкаго Правительства.*

Г. Вице-Канцлеръ отъ 11 сего Ноября сообщилъ мнѣ, что Государь Императоръ Высочайше повелѣть соизволилъ: учредить при Министерствѣ Иностранныхъ дѣлъ Коммиссію, которая должна заняться: 1) Удовлетвореніемъ всѣхъ тѣхъ Россійскихъ подданныхъ, коимъ присужденъ платежъ убытковъ, ими понесенныхъ отъ неправильныхъ распоряженій Турецкаго Правительства, на каковой предметъ Оттоманская Порта Трактатомъ Адріанопольскимъ обязалась внести намъ одинъ милліонъ пять сотъ тысячъ червонныхъ; 2) Разсмотрѣніемъ пополнительныхъ документовъ и объясненій, кои должны еще представить нѣкоторыя изъ лицъ, простирающихъ требованія на Порту Оттоманскую. Въ Коммиссіи сей повелѣно быть Предсѣдателемъ Тайному Совѣтнику Родофиникину, а Членами одному Чиновнику Министерства Финансовъ и одному

изъ Государственнаго Контроля, по выбору Гг. Министра Финансовъ и Исправляющаго должность Государственнаго Контролера.

О таковомъ Высочайшемъ повелѣніи я имѣю честь предложить Правительствующему Сенату, присовокупляя къ тому, что объ ономъ, какъ видно изъ отношенія Г. Вице-Канцлера, сообщено отъ него кому слѣдовало къ должному исполненію.

3276.—Ноября 12. Сенатскій, съ преписаніемъ Именнаго. — *О празднованіи рожденія Его Высочества Великаго Князя Александра Николаевича и Тезоименитства Ея Величества Императрицы* ***АЛЕКСАНДРЫ ѲЕОДОРОВНЫ*** *и Ея Высочества Великой Княжны Александры Николаевны, когда 17-е и 21 числа Апрѣля случатся на Страстной недѣлѣ, въ Понедѣльникъ Свѣтлой недѣли.*

Правительствующій Сенатъ слушали вѣденіе Святѣйшаго Правительствующаго Синода, въ коемъ изъясняетъ, что Святѣйшій Синодъ, слушавъ предложеніе Г. Синодальнаго Оберъ-Прокурора Князя Мещерскаго, что онъ имѣлъ счастіе испрашивать Высочайшаго разрѣшенія о томъ, какимъ образомъ праздновать день рожденія Его Высочества, Наслѣдника Великаго Князя Александра Николаевича, и Тезоименитства Ея Величества, Государыни Императрицы и Ея Высочества Великой Княжны Александры Николаевны, когда и 17 и 21 числа Апрѣля случатся на Страстной недѣлѣ, какъ сіе послѣдуетъ въ 1834 году; должно ли въ такомъ случаѣ оба торжества праздновать совокупно въ Понедѣльникъ Свѣтлой седмицы, или каждое особо, на двухъ первыхъ дняхъ послѣ Свѣтлаго Воскресенія, и въ какомъ порядкѣ одно послѣ другаго? Государь Императоръ на докладѣ о семъ, собственноручно въ 5 день минувшаго Октября написать изволилъ: „*Впрочемъ, въ Понедѣльникъ.*“ О каковой Высочайшей волѣ онъ Г. Синодальный Оберъ-Прокуроръ предлагалъ Святѣйшему Синоду къ исполненію. По сему Святѣйшій Правительствующій Синодъ опредѣлилъ: 1) О семъ Именномъ Его Императорскаго Величества Высочайшемъ повелѣніи для надлежащаго исполненія, въ Московскую и Грузино-Имеретинскую Святѣйшаго Синода Конторы, къ Синодальнымъ Членамъ и прочимъ Преосвященнымъ Епархіальнымъ Архіереямъ, также въ Ставропигіальныя Лавры и Монастыри, къ Исправляющему должность Оберъ-Священника Армій и Флотовъ и въ Типографскую Контору послать указы; а Правительствующему Сенату сообщить вѣденіе. 2) А какъ послѣ изданія въ 1826 году табели Высокоторжественнымъ и Викторіальнымъ днямъ, разосланы изъ Святѣйшаго Синода къ оными дважды дополненія объ отправленіи молебствій во дни Рожденій и Тезоименитствъ Ихъ Императорскихъ Высочествъ Великаго Князя Константина Николаевича и Великой Княжны Екатерины Михаиловны: то нынѣ означенную табель напечатать вновь, внеся въ оную особенно день Рожденія Его Императорскаго Высочества Наслѣдника и Великаго Князя Александра Николаевича и о празднованіи онаго и Тезоименитства Ея Величества Государыни Императрицы АЛЕКСАНДРЫ ѲЕОДОРОВНЫ и Ея Высочества Великой Княжны Александры Николаевны; и по напечатаніи, разослать оные по прежнимъ примѣрамъ во всѣ Епархіи и прочія мѣста. Приказали: о семъ Высочайшемъ Его Императорскаго Величества повелѣніи, для свѣденія и должнаго по оному исполненія, дать знать отъ Сената указами: Комитету Правленія Императорской Академіи Наукъ, всѣмъ Губернскимъ и Областнымъ Правленіямъ и Пра-

вительствамъ, Гг. Министрамъ, Военнымъ Генералъ-Губернаторамъ, Военнымъ Губернаторамъ, управляющимъ и гражданскою частію, Генералъ-Губернаторамъ, Градоначальникамъ и Присутственнымъ мѣстамъ; а въ Департаменты Правительствующаго Сената и Общія оныхъ Собранія сообщить вѣденія, каковымъ увѣдомить и Святѣйшій Правительствующій Синодъ.

3277. — Ноября 12. (*) Привиллегія, выданная Гиттенфервальтеру Петру Языкову, — *на пользованіе въ теченіи 10 лѣтъ изобрѣтенною имъ машиною, для обдѣлыванія овса.*

Гиттенфервальтеръ Петръ Языковъ 26 Марта 1829 года подалъ въ Министерство Внутреннихъ дѣлъ прошеніе, при которомъ представя подробное описаніе и чертежи изобрѣтенной имъ машины для обдѣлыванія овса и свидѣтельство за подписаніемъ Симбирскаго Гражданскаго Губернатора и четырехъ помѣщиковъ, что оная машина дѣйствительно устроена въ имѣніи его Языкова, состоящемъ въ Симбирскомъ уѣздѣ, и дѣйствуя съ успѣхомъ въ теченіи двухъ лѣтъ, доставила въ продажу значительное количество овса, который, какъ отличною добротою, такъ и цѣною превосходитъ обыкновенный овесъ; и для того просилъ выдать ему привиллегію на исключительное право пользоваться симъ изобрѣтеніемъ въ теченіи десяти лѣтъ.

Изобрѣтеніе сіе состоитъ въ слѣдующемъ: на вертикальномъ чугунномъ веретенѣ, съ четырьмя уступами, устроена обтиральная шестерня съ семью зубчатыми цѣвками, на зубчатомъ же цилиндрическомъ основаніи, шестерня помѣщена внутри осмиугольной чугунной призмы съ внутреннею цилиндрическою зубчатою поверхностію; на одномъ боку нижняго конца оной находится отверстіе, чрезъ которое выходитъ овесъ изъ машины; отверстіе снабжено задвижкою, посредствомъ которой увеличивается или умепьшается выходъ овса, а потому и самая обдѣлка онаго зависитъ отъ времени пребыванія его въ машинѣ. Подъ шестернею находится обечайка, внутри которой придѣланы къ тому же чугунному веретену крылья. На нижнемъ концѣ веретена укрѣплено горизонтальное чугунное колесо, приводимое въ движеніе вертикальнымъ зубчатымъ колесомъ, находящимся на другомъ концѣ вала съ наливнымъ водянымъ колесомъ. Овесъ съ верхняго яруса сыплется въ осмиугольную призму посредствомъ рукава и, по надлежащей обдѣлкѣ въ оной, выходитъ чрезъ упомянутое отверстіе съ задвижкою въ обечайку, въ которой обращаются обыкновенныя махи (крылья), утвержденныя на томъ же веретенѣ, отвѣвающія пыль и мякину, чрезъ особую трубу, вонъ изъ анбара; отсюда овесъ спускается по лотку въ цилиндрическое подсѣвальное рѣшето, приводимое въ движеніе двумя шкивами и ремнемъ, проведеннымъ на валъ съ наливнымъ водянымъ колесомъ, изъ котораго, по совершенномъ отдѣленіи отъ пыли и мякины чрезъ особый лотокъ, переходитъ въ ларь. Польза сей машины, по показанію изобрѣтателя, состоитъ: 1) въ очевидной простотѣ механизма, доступнаго для людей, наименѣе образованныхъ; 2) въ удобности помѣщать опую на всякомъ мельничномъ поставѣ; 3) въ прочности происходящей отъ ея малосложности: ибо она состоитъ изъ чугуна и можетъ служить до десяти лѣтъ безъ всякаго поврежденія; 4) въ легкости установки и управленія оною; 5) въ дешевизнѣ устройства ея, которое не превышаетъ 80 рублей; 6) въ возможности обдѣлывать въ двадцать четыре часа до ста двадцати четвертей овса на поставѣ, перемалывающемъ въ то же время двадцать четвертей ржи девяти-пудоваго вѣса; 7) въ томъ, что при обдѣлкѣ оттираемыя отъ зеренъ части простираются не выше трехъ или четы-

(*) Распубликована отъ Сената 7 Декабря.

рехъ фунтовъ съ четверти, смотря по добротѣ овса, и что вѣсъ онаго можетъ быть возвышаемъ по произволенію даже до тридцати пяти фунтовъ въ четверикѣ; 8) что на оной можетъ быть обработываемъ такой овесъ, который отъ ненастья получилъ темный цвѣтъ, и сдѣлался негоднымъ для продажи; 9) что цѣна одной четверти обдѣланнаго сею машиною овса, коего въ четверикѣ помѣщается до тридцати четырехъ фунтовъ, однимъ рублемъ 50 копѣйками выше цѣны обыкновеннаго необдѣланнаго, коего въ четверикѣ только тридцать фунтовъ; а противъ цѣны овса, обдѣлываемаго посредствомъ такъ называемой обойки, дороже однимъ рублемъ, хотя бы сего послѣдняго было въ четверикѣ также до тридцати четырехъ фунтовъ; и 10) въ томъ, что она можетъ быть примѣнена къ извлеченію зеренъ изъ голосокъ клевера, стручковъ, люцерны и къ обдиркѣ гречи и проч.

Для вящшаго же въ семъ дѣлѣ удостовѣренія и поясненія, Гиттенфервальтеръ Языковъ представилъ подробное описаніе и чертежи всему дѣлопроизводству, съ коего, равно какъ и съ чертежей копіи приложены при семъ. Подлинные же описаніе и чертежи хранятся Министерства Внутреннихъ дѣлъ въ Департаментѣ Государственнаго Хозяйства и Публичныхъ Зданій.

По разсмотрѣніи всего вышеписаннаго въ Совѣтѣ Министерства Внутреннихъ дѣлъ, оный принимая въ основаніе свидѣтельство Симбирскаго Гражданскаго Губернатора и четырехъ помѣщиковъ о пользѣ сего изобрѣтенія, а также не видя, чтобы на подобный предметъ была кому либо выдана привиллегія, полагалъ: просимую Языковымъ привиллегію выдать на законномъ основаніи. Управлявшій Министерствомъ Внутреннихъ дѣлъ, соглашаясь съ мнѣніемъ Совѣта Министерства, представлялъ прошеніе Гиттенфервальтера Языкова Государственному Совѣту, который журналомъ Департамента Государственной Экономіи, 24 Октября 1829 года Высочайшаго утвержденія удостоеннымъ, положилъ: просимую Языковымъ привиллегію выдать на законномъ основаніи.

Согласно вышеупомянутому положенію Государственнаго Совѣта и на основаніи Высочайшаго Манифеста 17 Іюня 1812 года, Министръ Внутреннихъ дѣлъ даетъ сію привиллегію Гиттенфервальтеру Языкову, которому симъ позволяется означенную, изобрѣтенную имъ, машину для обдѣлки овса производить, употреблять, продавать, дарить, въ залогъ и наслѣдникамъ отдавать, какъ его собственность, и пользоваться симъ правомъ исключительно во всѣхъ Россійскихъ Губерніяхъ и Областяхъ въ теченіи десяти лѣтъ отъ нижеписаннаго числа. Пошлина тысяча пять сотъ рублей взята. Во увѣреніе чего сія привиллегія рукою Министра Внутреннихъ дѣлъ подписана и печатью Министерства Внутреннихъ дѣлъ утверждена.

3278.—Ноября 13. Именный, объявленный Инспекторскому Департаменту Морскаго Штаба Начальникомъ онаго Штаба.—*О дачѣ провіанта инвалидамъ Каменно-островскаго Инвалиднаго корпуса, получающимъ не свыше 36 рублей въ годъ.*

Государь Императоръ Высочайше повелѣть соизволилъ: Инвалидамъ Каменно-островскаго Инвалиднаго корпуса, получающимъ не свыше 36 рублей въ годъ содержанія, дать провіантъ.

3279.—Ноября 14. Именный, объявленный изъ Инспекторскаго Департамента.—*О неназначеніи въ Адъютанты Офицеровъ, прежде прослуженія ими трехъ лѣтъ во фронтѣ въ Офицерскомъ званіи.*

Государь Императоръ, усматривая изъ вступающихъ представленій, что къ занятію Адъютантскихъ должностей избираются иногда Офицеры, находившіеся на службѣ весьма малое время, Высочайше повелѣть соизволилъ: при-

нять впредь къ руководству постояннымъ правиломъ, чтобы о назначеніи въ Адъютанты, или въ должность Адъютантовъ, не были представляемы Офицеры, прежде прослуженія ими трехъ лѣтъ во фронтѣ въ Офицерскомъ званіи.

3280. — Ноября 16. Сенатскій. — *Объ увольненіи домовъ Профессоровъ и другихъ лицъ, состоящихъ въ учебныхъ званіяхъ, отъ одной только квартирной повинности, подвергая оные наряду съ прочими обывателями полицейскимъ и общественнымъ повинностямъ.*

Правительствующій Сенатъ слушали: *во первыхъ*, рапортъ Управлявшаго Министерствомъ Внутреннихъ дѣлъ Энгеля, въ которомъ, по случаю уклоненія Профессоровъ Дерптскаго Университета, собственные въ Дерптѣ домы имѣющихъ, отъ участія въ сборѣ на содержаніе Полиціи и общественныхъ полицейскихъ заведеній, къ чему они признавали себя не обязанными на основаніи Высочайше дарованныхъ Университетамъ и другимъ учебнымъ заведеніямъ привиллегій, коими освобождены домы Профессоровъ, Учителей и другихъ лицъ учебнаго вѣдомства отъ квартирной повинности, изъяснивъ какъ предположенія Г. Лифляндскаго Генералъ-Губернатора Маркиза Паулуччи, чтобы Профессоры и другія должностныя вѣдомства Университетскаго лица, обязаны были, наравнѣ со всѣми прочими домохозяевами участвовать въ помянутомъ сборѣ, такъ и произведенную Министерствомъ Внутреннихъ дѣлъ по сему предмету, требовавшему общихъ соображеній, переписку съ Главными Начальствами тѣхъ Губерній, гдѣ существуютъ Университеты и другія значительныя учебныя заведенія, равно съ Г. Министромъ Народнаго Просвѣщенія, представлялъ Правительствующему Сенату слѣдующія свои соображенія: 1) что всѣ городскія повинности безъ всякаго изъятія (какъ сказано въ указѣ Правительствующаго Сената отъ 23 Апрѣля 1828 года) распространены вообще на городскихъ обывателей; 2) что привиллегія на свободу отъ постойной повинности, дарованная Профессорамъ, Учителямъ и прочимъ лицамъ учебныхъ заведеній, ни сколько не можетъ распространяться на освобожденіе ихъ отъ полицейскихъ повинностей и участія въ сборѣ для содержанія Полиціи; ибо духовенство, которое издревле пользовалось свободою отъ постоя, освобождено отъ участія въ помянутомъ сборѣ не иначе, какъ особымъ Высочайшимъ указомъ, такъ какъ сіе изъятіе изъ общей всѣмъ домохозяевамъ повинности составляетъ новую привиллегію; 4) что домы, занимаемые Профессорами и Учителями, освобождены отъ постоя на тотъ конецъ, чтобы лица сіи могли спокойно заниматься предметами своей должности; слѣдовательно участіе ихъ въ сборѣ на полицейскія надобности ни сколько не противно цѣли закона, коимъ они освобождены отъ постойной повинности; и наконецъ 4) всякое учебное въ городѣ заведеніе, кольми паче Университетъ, умножая значительно число гражданъ, необходимо увеличиваетъ и расходы на содержаніе Полиціи и другія полицейскія надобности; посему самая справедливость требуетъ, чтобы лица, къ тѣмъ заведеніямъ принадлежащія, не были изъяты отъ участія въ сборѣ на помянутыя надобности и несли бы тягость сію наравнѣ съ прочими домохозяевами, тѣмъ болѣе, что города въ Россіи, какъ изъ свѣденій, въ Министерствѣ Внутреннихъ дѣлъ имѣющихся, видно, повинностями обременены, а способами скудны, и что при освобожденіи многихъ сословій, въ нихъ живущихъ, отъ городскихъ и полицейскихъ повинностей, вся тягость оныхъ должна лежать на остальныхъ обывателяхъ, сугубо долженствующихъ тѣмъ отягощаться. По симъ совокупнымъ уваженіямъ онъ Г. Управлявшій Министерствомъ Внутреннихъ дѣлъ признавалъ справедливымъ,

чтобы домы Профессоровъ и другихъ должностныхъ лицъ Учебнаго вѣдомства, какъ въ Дерптѣ, такъ и во всѣхъ другихъ городахъ, не освобождались отъ участія, наравнѣ съ домами прочихъ жителей, въ сборѣ на содержаніе Полиціи, тѣмъ болѣе, что Главное Правленіе Училищъ, которому обстоятельство сіе предложено было отъ Г. Министра Народнаго Просвѣщенія на разсужденіе, положило не настаивать болѣе въ требованіи освобожденія домовъ Училищныхъ чиновниковъ отъ всѣхъ городскихъ и полицейскихъ повинностей, а оставить ихъ при тѣхъ правахъ, коими они пользовались и нынѣ пользуются, на основаніи утвердительныхъ Университетскихъ грамотъ, и Высочайше утвержденнаго въ 8-й день Декабря 1828 года Устава учебныхъ заведеній; съ каковымъ мнѣніемъ Главнаго Правленія Училищъ согласился тогда и Г. Министръ Народнаго Просвѣщенія, какъ-то видно изъ отношенія его къ Г. Министру Внутреннихъ дѣлъ отъ 16-го Марта 1829 года за No 2013. О таковомъ мнѣніи своемъ по сему предмету, онъ Г. Управлявшій Министерствомъ Внутреннихъ дѣлъ представлялъ Правительствующему Сенату на разсмотрѣніе, съ тѣмъ, не признано ли будетъ полезнымъ постановить на будущее время общимъ правиломъ, чтобы домы Профессоровъ и другихъ лицъ, учебныя званія имѣющихъ, несли наряду съ прочими городскими обывателями полицейскія и общественныя повинности, исключая единственно квартирную. — *И во вторыхъ*, выписку изъ существующихъ на сей предметъ узаконеній. Приказали: поелику Высочайше дарованными привилегіями Университетамъ и учебнымъ заведеніямъ, домы Профессоровъ, Учителей и другихъ лицъ, учебныя званія имѣющихъ, освобождены токмо отъ квартирной повинности, то на семъ основаніи Правительствующій Сенатъ, согласно мнѣнію Г. Управлявшаго Министерствомъ Внутреннихъ дѣлъ, признаетъ справедливымъ постановить на будущее время общимъ правиломъ, чтобы оные домы несли наряду съ прочими городскими обывателями полицейскія и общественныя повинности, исключая единственно квартирную, и потому опредѣляетъ: для единообразнаго повсемѣстно исполненія предписать о семъ указами всѣмъ Губернскимъ и Областнымъ Правленіямъ и Правительствамъ, также Войсковымъ Канцеляріямъ, а для свѣденія дать знать таковымижъ всѣмъ Присутственнымъ мѣстамъ, Гг. Министрамъ, Военнымъ Генералъ-Губернаторамъ, Военнымъ Губернаторамъ, управляющимъ гражданскою частію, Генералъ-Губернаторамъ, Гражданскимъ Губернаторамъ и Градоначальникамъ; въ Святѣйшій же Правительствующій Синодъ, во всѣ Департаменты Правительствующаго Сената и Общія оныхъ Собранія, сообщить вѣденія.

3281.—Ноября 17. Именный, объявленный въ приказѣ Управляющаго Главнымъ Штабомъ. — *О номерахъ, какіе имѣть Уланскимъ дивизіямъ.*

Государь Императоръ, Высочайше повелѣть соизволилъ:

1. По случаю причисленія 4-й Уланской дивизіи въ составъ 5 пѣхотнаго Корпуса, переименовать сію дивизію въ 5-ю Уланскую, а Бугскую Уланскую дивизію въ 4-ю Уланскую.

2. По таковомъ переименованіи сихъ дивизій, полкамъ оныхъ имѣть на гербахъ слѣдующіе номера:

4-й (бывшей Бугской) Уланской дивизіи.

1-му Бугскому Уланскому полку	No.	13.
2-му — — — — — — — — — —		14.
3-му — — — — — — — — — —		15.
4-му — — — — — — — — — —		16.

5-й (бывшей 4-й) Уланской дивизіи.

Санктпетербургскому Улан. пол.	No.	17.
Харьковскому — — — — — —		18.
Смоленскому — — — — — —		19.

Курляндскому Уланскому полку No 20.

О сей Высочайшей волѣ объявляю по Военному вѣдомству, для свѣденія и надлежащаго исполненія.

3282. — Ноября 18. Сенатскій, съ прописаніемъ Именнаго. — *Объ отводѣ земель для этаповъ, находящихся между Нижнимъ Новгородомъ и границею Сибирскихъ Губерній.*

Правительствующій Сенатъ слушали представленіе Г. Министра Финансовъ, что Г. Управляющій Военнымъ Министерствомъ, Генералъ-Адъютантъ Графъ Чернышевъ, въ Октябрѣ мѣсяцѣ 1827 года увѣдомилъ его, что особымъ Комитетомъ, учрежденнымъ по Высочайшему повелѣнію для разсмотрѣнія проэкта объ улучшеніи содержанія препровождаемыхъ въ Сибирь ссыльныхъ, между прочимъ предположено распространить награды, опредѣленныя Уставомъ объ этапахъ въ Сибирскихъ Губерніяхъ §§ 192, 193, 194, 195 и 197, и на этапы, внутри Россіи находящіеся, начиная съ Нижняго Новагорода, откуда партіи колодниковъ усиливаются, и продолжая по тракту на Казань и по Губерніямъ Вятской и Пермской, гдѣ тоже самое почти составляетъ число ссыльныхъ, какъ и по Сибирскимъ Губерніямъ; каковое предположеніе и Совѣтъ Военнаго Министра признаетъ съ своей стороны полезнымъ; и поелику въ числѣ назначаемыхъ наградъ заключается и надѣленіе этаповъ землею по §§ 192, 193, 194 и 195, то онъ Г. Управляющій Военнымъ Министерствомъ просилъ мнѣнія его Г. Министра Финансовъ по сему предмету. На сіе онъ Г. Министръ тогда же отвѣтствовалъ, что хотя внутреннія Губерніи, по недостаточному количеству при казенныхъ селеніяхъ угодьевъ, не представляютъ къ приведенію въ исполненіе означеннаго предположенія столько удобности, какъ Сибирскія; однако жъ, если по ближайшему соображенію мѣстныхъ обстоятельствъ, откроется къ тому возможность по состоянію вблизи этаповъ свободныхъ казенныхъ земель въ потребномъ для нихъ количествѣ, то онъ Г. Министръ Финансовъ съ своей стороны не предвидитъ къ таковому надѣленію никакого особеннаго препятствія. Нынѣ Г. Генералъ-Адъютантъ Графъ Чернышевъ, по управленію имъ Главнымъ Штабомъ Его Императорскаго Величества, сообщаетъ ему Г. Министру Финансовъ къ исполненію, что въ слѣдствіе означеннаго отношенія его Г. Министра, по состоявшемуся въ Совѣтѣ Военнаго Министра заключенію о распространеніи наградъ, опредѣленныхъ Уставомъ объ этапахъ въ Сибирскихъ Губерніяхъ, и на этапы, внутри Россіи находящіеся, начиная отъ Нижняго Новагорода по тракту до границы Сибирскихъ Губерній, онъ входилъ съ докладомъ о семъ предметѣ къ Государю Императору, и Его Величество Высочайше повелѣть соизволилъ: предполагаемый отводъ для этаповъ земель къ построенію домовъ и для хозяйства, гдѣ въ таковомъ отводѣ есть возможность, изъ казеннаго вѣдомства, равно выдачу по 197 § Устава объ этапахъ въ Сибирскихъ Губерніяхъ Офицерамъ и нижнимъ чинамъ денежныхъ награжденій, допустить. Усматривая, что по 197 § Устава объ этапахъ въ Сибирскихъ Губерніяхъ денежное награжденіе этапнымъ командамъ опредѣлено изъ суммъ Коммиссаріатскихъ, и что по 192 § того жъ Устава отводъ каждому этапу изъ свободныхъ земель достаточныхъ участковъ предоставленъ распоряженію Гражданскаго Начальства, а потому находя нужнымъ предписать Нижегородской, Казанской, Вятской и Пермской Казеннымъ Палатамъ, дабы онѣ въ исполненіи вышеизложеннаго Высочайшаго повелѣнія, по требованію Военнаго Начальства немедленно посредствомъ Землемѣровъ, предназначивъ для этаповъ, съ согласія Гражданскаго Губернатора, достаточные участки земли изъ свободныхъ казенныхъ земель въ тѣхъ мѣстахъ, гдѣ къ таковому отводу ока-

жется возможность, представили въ Министерство Финансовъ для дальнѣйшаго распоряженія планы тѣмъ участкамъ, съ подробнымъ объясненіемъ всѣхъ подлежащихъ обстоятельствъ; онъ Г. Министръ Финансовъ представлялъ объ ономъ Правительствующему Сенату, съ тѣмъ, не благоугодно ли оному будетъ, къ приведенію сего въ исполненіе, учинить зависящее распоряженіе. Приказали: о должномъ по сему Высочайшему Его Императорскаго Величества повелѣнію исполненіи, во всѣ Губернскія и Областныя Правленія, Правительства, Войсковыя Канцеляріи, Казенныя Палаты и Экспедиціи послать указы, каковыми увѣдомить Гг. Министровъ: Финансовъ и Внутреннихъ дѣлъ и Управляющаго Военнымъ Министерствомъ.

3283. — Ноября 18. Сенатскій. — *О вычетѣ мѣсячнаго жалованья за повышеніе чиновъ въ полномъ количествѣ, причитающемся на мѣсяцъ изъ годоваго оклада, безъ отчисленія процентныхъ денегъ.*

Правительствующій Сенатъ слушали представленіе Г. Министра Финансовъ, что указомъ 1785 Іюля 21 (31) предписано: при повышеніи чинами, вычитать мѣсячное жалованья безъ отчисленія однопроцентныхъ на медикаментъ у чиновниковъ, со всего ихъ жалованья получаемыхъ. Въ послѣдствіи таковый вычетъ процентныхъ денегъ указомъ 6 Декабря 1827 удвоенъ съ получающихъ жалованье свыше 500 руб. въ годъ и обращенъ на составленіе пенсіоннаго капитала; но въ отмѣну того, чтобы процентныхъ денегъ не отчислять при удержаніи мѣсячнаго жалованья за повышеніе чинами, никакого не послѣдовало узаконенія. Между тѣмъ изъ дѣлопроизводства по части вычетовъ за повышеніе чинами видно, что въ разныхъ вѣдомствахъ вычетъ мѣсячнаго жалованья за чины производится въ томъ самомъ количествѣ, въ какомъ оное назначается чиновникамъ къ полученію за мѣсяцъ, то есть съ отчисленіемъ процентныхъ денегъ, и хотя всякой разъ, когда Министерство Финансовъ замѣчаетъ подобные неправильные вычеты, оное сообщаетъ, кому слѣдуетъ, о пополненіи таковыхъ; но сіе ведетъ къ многочисленной перепискѣ и притомъ не совершенно обезпечиваетъ полность казеннаго взысканія за чины. Представляя о семъ на дальнѣйшее благоразсмотрѣніе и рѣшеніе Правительствующаго Сената, онъ Г. Министръ Финансовъ испрашиваетъ указовъ онаго, кому слѣдуетъ, чтобъ повсемѣстно вычетъ мѣсячнаго жалованья съ повышенныхъ чиновниковъ производимъ былъ въ полномъ количествѣ, причитающемся на мѣсячную пропорцію изъ годоваго оклада, безъ отчисленія процентныхъ денегъ. Приказали: согласно представленію Г. Министра Финансовъ, всѣмъ Гг. Министрамъ, Военнымъ Генералъ-Губернаторамъ, Генералъ-Губернаторамъ, Военнымъ Губернаторамъ управляющимъ гражданскою частію, Гражданскимъ Губернаторамъ, Губернскимъ и Областнымъ Правленіямъ и Правительствамъ, Казеннымъ Палатамъ и Экспедиціямъ и Присутственнымъ мѣстамъ, предписать указами, чтобъ повсемѣстно вычетъ мѣсячнаго жалованья съ повышенныхъ чиновниковъ производимъ былъ въ полномъ количествѣ, причитающемся на мѣсячную пропорцію изъ годоваго оклада безъ отчисленія процентныхъ денегъ; а въ Святѣйшій Правительствующій Синодъ, во всѣ Правительствующаго Сената Департаменты и Общія оныхъ Собранія, сообщить вѣденія; въ Сенатскія же Казначейства и Герольдію дать извѣстія.

3284. — Ноября 19. Сенатскій, съ прописаніемъ Высочайше утвержденнаго опредѣленія Сената. — *Объ акцизномъ пивовареніи.*

Правительствующій Сенатъ слушали предложеніе Г. Управляющаго Министерствомъ Юстиціи, что по опредѣленію 1 Департамента Правительствующаго Сената 7 Маія сего го-

да о поясненіи существующихъ правилъ объ акцизномъ пивоваренін, Управляющій Министерствомъ Юстиціи вносилъ записку въ Комитетъ Гг. Министровъ. Его Императорское Величество, по положенію Комитета, въ 15 день минувшаго Октября, Высочайше повелѣть соизволилъ: опредѣленіе Правительствующаго Сената по означенному предмету привесть въ исполненіе. О таковомъ Высочайшемъ повелѣніи онъ Г. Управляющій Министерствомъ Юстиціи предлагаетъ Правительствующему Сенату къ надлежащему исполненію. При чемъ слушали справку, изъ которой видно, что Правительствующій Сенатъ, выслушавъ дѣло по представленію Г. Министра Финансовъ о томъ, чтобы надзоръ за пиво и медовареніемъ откупщиковъ возложить на Градскія и Земскія Полиціи и отряжаемыхъ отъ Казенныхъ Палатъ чиновниковъ, и чтобы воспретить откупщикамъ заключать съ пивоварами условія о вываркѣ для откупа пива и меда, съ воспрещеніемъ симъ послѣднимъ, содержанія портерныхъ лавочекъ и продажи въ оныхъ пива высшихъ сортовъ, — 7 Маія сего 1829 года опредѣлилъ: признавая мнѣніе Г. Министра Финансовъ правильнымъ, согласно оному, Казеннымъ Палатамъ и Губернскимъ Правленіямъ 28-ми Великороссійскихъ Губерній и Кавказской Области предписать: 1) Ежели пивовары, заключивъ условія съ откупщиками о варенін простаго кабацкаго пива, пожелаютъ вмѣстѣ съ тѣмъ приготовлять и высшихъ доброть пиво и медъ съ платежемъ установленнаго акциза и продавать законнымъ порядкомъ, то сего имъ не воспрещать и никакихъ въ противность тому особыхъ обязательствъ откупщиковъ съ пивоварами не допускать. 2) Надзоръ за правильнымъ производствомъ пиво и медовареніе откупщиковъ и наблюденіе, чтобы приготовляемыя такимъ образомъ питья продавались отнюдь не дороже цѣнъ, назначенныхъ отъ Правительства, предоставить сообразно 181 § откупныхъ условій, чиновникамъ, отряжаемымъ Казенною Палатою, равно Градской и Земской Полиціи. 3) За продажу пива и меда опредѣленнаго качества, выше или ниже цѣнъ, въ приложенной при откупныхъ условіяхъ таксѣ назначенныхъ, подвергать содержателей сборовъ отвѣтственности, въ § 103 тѣхъ условій установленной, полагая за все количество проданныхъ питей вдвое противъ продажной цѣны; и 4) За продажу откупщиками и пивоварами пива недозволеннаго качества, подвергать ихъ отвѣтственности, въ 207 § откупныхъ условій назначенной, сообразно указу Правительствующаго Сената 15 Октября 1828 года. Однако жъ не приводя настоящаго опредѣленія, какъ служащаго поясненіемъ существующихъ объ акцизномъ пивоваренін правилъ, къ исполненіе, предоставить Г. Управляющему Министерствомъ Юстиціи, испросить на сіе Высочайшаго разрѣшенія, которое, какъ выше значитъ, и послѣдовало. Приказали: о должномъ исполненіи вышеозначеннаго, Высочайшаго утвержденія удостоеннаго, опредѣленія Правительствующаго Сената, предписать 28-ми Великороссійскихъ Губерній и Кавказской Области Казеннымъ Палатамъ, Губернскимъ и Областному Правленіямъ указами, каковыми увѣдомить Гг. Министровъ: Финансовъ и Внутреннихъ дѣлъ; въ Святѣйшій же Правительствующій Синодъ, во всѣ Правительствующаго Сената Департаменты и Общія оныхъ Собранія, сообщить вѣдѣнія.

3285. — Ноября 19. Сенатскій, съ приложеніемъ выписки опредѣленій Думы знака отличія безпорочной службы, — *въ поясненіе нѣкоторыхъ постановленій, относящихся къ знаку отличія безпорочной службы.*

Правительствующій Сенатъ слушали: *во-первыхъ*, предложеніе Г. Управляющаго Ми-

нистерствомъ Юстиціи, коимъ изъясняя, что Капитулъ Россійскихъ Орденовъ, сообщилъ къ нему, что Дума знака отличія безпорочной службы, при разсмотрѣніи въ настоящемъ году внесенныхъ въ оную представленій къ сему знаку, находя, что существующія для удостоенія къ той наградѣ постановленія въ нѣкоторыхъ случаяхъ требуютъ поясненій, представляла учиненныя ею по сему предмету опредѣленія, на Высочайшее утвержденіе, которое и послѣдовало на докладахъ Думы въ 11 и 12 дни Сентября сего года; почему Капитулъ, принявъ съ своей стороны всѣ Высочайше утвержденныя опредѣленія Думы къ должному руководству, при разсмотрѣніи представленій къ знаку отличія безпорочной службы, и признавъ нужнымъ сдѣлать оныя извѣстными Начальствамъ, отъ которыхъ таковыя представленія поступаютъ, препроводилъ къ нему извлеченную изъ докладовъ Думы выписку упомянутыхъ опредѣленій ея, прося учинить распоряженіе о принятіи изъясненныхъ въ той выпискѣ постановленій къ руководству, въ чемъ слѣдуетъ, по вѣдомству Министерства Юстиціи. Въ слѣдствіе чего, препровождая при семъ доставленную къ нему Капитуломъ Россійскихъ Орденовъ печатную выписку изъ помянутыхъ Высочайше утвержденныхъ опредѣленій Думы знака отличія безпорочной службы, предлагаетъ Правительствующему Сенату: не благоугодно ли будетъ предписать всѣмъ подвѣдомственнымъ Министерству Юстиціи мѣстамъ, чтобы онѣ изъясненныя въ той выпискѣ постановленія приняли къ руководству, при представленіи чиновниковъ къ знаку отличія безпорочной службы; *во-вторыхъ*, означенную выписку опредѣленій Думы знака отличія безпорочной службы, удостоенныхъ Высочайшаго утвержденія, и *въ-третьихъ*, рапортъ Капитула Россійскихъ Орденовъ, при которомъ, представляя таковую же выписку опредѣленій Думы знака отличія безпорочной службы, проситъ распубликовать къ надлежащему исполненію.

Приказали: напечатавъ потребное число экземпляровъ означенной выписки опредѣленій Думы знака отличія безпорочной службы, удостоенныхъ Высочайшаго утвержденія, для свѣденія и должнаго руководства при представленіи чиновниковъ къ знаку отличія безпорочной службы, разослать къ Гг. Министрамъ, Военнымъ Генералъ-Губернаторамъ, Военнымъ Губернаторамъ, управляющимъ гражданскою частію, Генералъ-Губернаторамъ, Гражданскимъ Губернаторамъ и Градоначальникамъ, Губернскимъ и Областнымъ Правленіямъ и Правительствамъ, Войсковымъ Канцеляріямъ, Гражданскимъ, Уголовнымъ и Казеннымъ Палатамъ и Присутственнымъ мѣстамъ, при указахъ; а въ Святѣйшій Правительствующій Синодъ, во всѣ Департаменты Правительствующаго Сената и Общія оныхъ Собранія, сообщить вѣденія.

Выписка опредѣленій Думы знака отличія безпорочной службы, удостоенныхъ Высочайшаго утвержденія въ 11 и 12 дни Сентября 1829 года, для поясненія нѣкоторыхъ постановленій, къ оному знаку относящихся.

1. Объ отпускахъ, два раза въ одномъ году данныхъ.

За два отпуска, въ продолженіи одного года данные, и изъ коихъ каждый или одинъ превышаетъ мѣсячный срокъ не далѣе, какъ до 4-хъ мѣсяцевъ, слѣдуетъ вычитать изъ службы одинъ годъ, но въ таковомъ вычетѣ должно уже заключаться и самое время нахожденія въ отпускахъ, которое за симъ и не подлежитъ особой выключкѣ изъ службы.

2. О просрочкахъ отпусковъ.

За силою Высочайше утвержденнаго въ 30 день Марта 1829 года положенія Комитета Гг. Министровъ, по коему во избѣжаніе затрудненій, въ нѣкоторыхъ случаяхъ, встрѣ-

чающихся на счетъ подтвержденія причинъ о просрочкахъ отпусковъ, назначено: за просрочку отпуска, менѣе 4-хъ мѣсяцевъ продолжавшуюся, выключать изъ времени службы одинъ годъ, а за 4-хъ мѣсячную просрочку и болѣе къ знаку отличія безпорочной службы не представлять;" не настоитъ уже надобности въ требованіи доказательствъ о причинѣ просрочекъ, а за тѣмъ отмѣняется и самое поясненіе оныхъ причинъ, требуемое по XVI статьѣ правилъ и формы, изданныхъ для составленія списковъ.

3. О вычетѣ за частые переходы по службѣ.

Предписанный Высочайше утвержденными постановленіями вычетъ изъ службы чиновниковъ за переходы по оной, менѣе трехъ лѣтъ составляющіе, производить только въ такихъ случаяхъ, когда они перемѣняютъ родъ службы, переходя изъ одного въ другое вѣдомство.

4. О пенсіяхъ вдовамъ умершихъ чиновниковъ.

Дарованное 17 § Высочайшаго Статута знака отличія безпорочной службы вдовамъ чиновниковъ, имѣвшихъ таковые знаки и получившихъ на службѣ пенсію, право пользоваться сею пенсіею одинъ годъ, распространить и на вдовъ тѣхъ чиновниковъ, которыя по разсмотрѣніи службы признаны Думою достойными полученія знака отличія и только за смертію не воспользовались сею наградою.

5. О выговорахъ и замѣчаніяхъ.

Всѣ вообще Высочайшія замѣчанія и выговоры должны быть означаемы въ формулярныхъ спискахъ, если не послѣдовало на невнесеніе ихъ въ списокъ особаго Высочайшаго повелѣнія; равнымъ образомъ должны быть вносимы въ формулярные списки и выговоры, указами Правительствующаго Сената дѣлаемые.

6. О получившихъ Монаршее прощеніе.

Чиновники получившіе Монаршее прощеніе, должны подвергаться тому же правилу, какъ и прощенные Милостивыми Манифестами, т. е. вычету всей службы до воспослѣдованія Милостиваго Манифеста или Монаршаго прощенія.

3286.—Ноября 20.(*) Именный, данный Николаевскому и Севастопольскому Военному Губернатору.—*О воспрещеніи неслужащимъ Евреямъ имѣть постоянное пребываніе въ городахъ Севастополѣ и Николаевѣ.*

Находя неудобнымъ и вреднымъ пребываніе неслужащихъ Евреевъ въ городахъ Севастополѣ и Николаевѣ, Повелѣваю на счетъ поселившихся въ сихъ городахъ Евреевъ, постановить слѣдующія мѣры: 1) Евреи не должны имѣть въ Севастополѣ и Николаевѣ постояннаго пребыванія, ни заведеній для отправленія обрядовъ вѣры ихъ, равнымъ образомъ не могутъ они приписываться къ тамошнимъ городскимъ обществамъ. 2) Евреи, имѣющіе нынѣ въ Севастополѣ и Николаевѣ осѣдлость, или только приписанные къ симъ городамъ, должны въ теченіи одного года переписаться въ другіе города, открытые для постояннаго ихъ пребыванія. 3) Евреямъ, выводимымъ изъ Севастополя и Николаева, кои имѣютъ тамъ домы, земли, лавки и другую недвижимую собственность, предоставить оныя продать въ теченіи двухъ лѣтъ, но если они въ продолженіи сего срока имѣнія не продадутъ, то оцѣнивать оное отъ Правительства и въ теченіи трехъ мѣсяцевъ продавать съ публичнаго торга въ пользу хозяевъ имѣнія. 4) До продажи недвижимаго имѣнія, то есть въ теченіи двухъ лѣтъ, онымъ владѣющіе, могутъ оставаться въ Севастополѣ и Николаевѣ съ своими семействами, но послѣдній годъ уже не иначе, какъ по паспортамъ того города, въ который переписались они по истеченіи перваго года. 5) Окончательную высылку Евреевъ изъ Севастополя и Николаева произ-

(*) Распубликованъ отъ Сената 27 Генваря 1830 года.

весть: имѣющихъ недвижимую собственность по прошествіи двухъ лѣтъ; приписанныхъ къ тѣмъ городамъ, но не имѣющихъ таковой собственности, по истеченіи года; а проживающихъ тамъ безъ приписки къ оным, по прошествіи шести мѣсяцевъ, съ изданія настоящихъ правилъ. 6) Евреямъ, кои имѣютъ какія-либо по упомянутымъ городамъ съ казною обязательства, дозволить оставаться тамъ до окончанія ихъ обязательствъ. 7) Евреи могутъ, по надобностямъ своимъ, пріѣзжать въ Николаевъ и Севастополь временно, но не иначе, какъ на точномъ основаніи правилъ, изданныхъ для временнаго пріѣзда Евреевъ въ города Россіи; въ семъ случаѣ мѣстныя Начальства поставляются въ обязанность исполнять безъ всякаго послабленія означенныя правила; и 8) Всѣ сіи мѣры не должны относиться до Евреевъ Караимовъ, коимъ отнюдь не воспрещается жить и владѣть собственностію въ Севастополѣ и Николаевѣ на прежнемъ основаніи. Вы не оставите учинить нужныя распоряженія о приведеніи мѣръ сихъ во всей ихъ силѣ и пространствѣ въ надлежащее исполненіе, но при томъ строжайше наблюсти, чтобъ при исполненіи семъ, дѣлано не было Евреямъ, какими либо притязаніями, притѣсненій, что и возлагается на непосредственную вашу отвѣтственность.

3287. — Ноября 20. Высочайше утвержденное положеніе Комитета Министровъ.—*О третныхъ вѣдомостяхъ, о пенсіяхъ и единовременныхъ пособіяхъ.*

Въ засѣданіе 15 Октября слушана записка Морскаго Министра отъ 19 Августа за No 111 (по Инспекторскому Департаменту), внесенная въ журналѣ Комитета подъ No 1917, съ приложеніемъ двухъ вѣдомостей за Генварьскую треть 1829 года: 1) о назначеніи поименованнымъ въ вѣдомости лицамъ пенсій, суммою на 49.226 руб.; и 2) о выдачѣ единовременныхъ пособій суммою на 5373 руб.

Комитетъ, по разсмотрѣніи сихъ вѣдомостей, находитъ сдѣланныя въ оныхъ назначенія пенсій и единовременныхъ пособій согласными съ Уставомъ 6 Декабря 1827 года, кромѣ нижеслѣдующихъ статей: въ вѣдомости о пенсіяхъ N 59 вдовѣ Капитана Подолецкаго, N 84 вдовѣ Шкипера 12 класса Дьякова, N 85 вдовѣ Поручика Орлова и N 96 вдовѣ чиновника 13 класса Шутова, назначается въ пенсію по 100 руб. въ годъ каждой на основаніи § 43 Устава, въ коемъ сказано: неимѣющіе классовъ канцелярскіе служители получаютъ при отставкѣ пенсію касательно сроковъ службы на томъ же основаніи, какъ о классныхъ чиновникахъ постановлено; но кому изъ нихъ полная пенсія менѣе 100 руб. составлять будетъ, тѣмъ производить по 100 руб. Но какъ мужья помянутыхъ четырехъ вдовъ получали въ отставкѣ инвалидное содержаніе: Подолецкій 82, Дьяковъ 100, Орловъ 75 и Шутовъ 50 руб.; то § 43 Устава не можетъ быть примѣняемъ къ настоящему случаю; при томъ изъ представленія сего невидно, по какимъ правиламъ помѣщаются чиновники на инвалидное содержаніе, а Уставъ 6 Декабря 1827 года не разрѣшаетъ: должно ли считать инвалидное содержаніе за пенсію, и имѣютъ ли вдовы и дѣти чиновниковъ, пользовавшихся онымъ, право на продолженіе имъ сего содержанія и въ какой мѣрѣ, или же должно назначать имъ пенсіи и единовременныя пособія по Уставу? По симъ уваженіямъ Комитетъ полагаетъ: предоставить Начальнику Морскаго Штаба учинить предварительно по сему предмету надлежащее соображеніе и представить Комитету особо свое мнѣніе, какъ должно поступать въ подобныхъ случаяхъ. За тѣмъ всѣмъ прочимъ лицамъ, поименованнымъ въ вѣдомостяхъ, опредѣлить испрашиваемыя пенсіи и единовременныя пособія, и вѣдомости сіи поднести на Высочайшее Его Императорскаго Величества утвержденіе; по воспо-

слѣдованіи коего препроводить оныя, на основаніи § 96 Устава, въ оригиналѣ къ Министру Финансовъ для надлежащаго исполненія.

Вмѣстѣ съ симъ Комитетъ разсуждалъ, что назначеніе пенсій и единовременныхъ пособій, не разрѣшаемыя опредѣлительно Уставомъ и требующія особыхъ какихъ-либо объясненій, уваженій, или изъятій, неудобно помѣщать въ обыкновенныхъ третныхъ вѣдомостяхъ, ибо чрезъ сіе затрудняется разсмотрѣніе оныхъ; почему Комитетъ полагаетъ принять по всѣмъ Министерствамъ правиломъ, чтобы въ третныя вѣдомости вносимы были такія токмо пенсіи и пособія, которыя во всемъ согласны съ Уставомъ и основаны на точной силѣ постановленныхъ въ ономъ правилъ; о тѣхъ же случаяхъ, въ коихъ предполагается какое-либо изъятіе изъ общихъ правилъ, или когда встрѣтится какое-либо сомнѣніе, неразрѣшаемое вполнѣ Уставомъ, представлять Комитету Министровъ отдѣльно отъ вѣдомостей съ подробнымъ объясненіемъ всѣхъ обстоятельствъ, къ дѣлу относящихся и съ изложеніемъ заключенія по каждому таковому случаю особо, дабы Комитетъ имѣлъ возможность давать правильныя разрѣшенія на подобныя представленія.

Въ засѣданіе 23 Ноября объявлено Комитету, что Государь Императоръ положеніе Комитета Гг. Министровъ и представленныя при ономъ вѣдомости съ сдѣланными въ одной изъ нихъ измѣненіями, Высочайше утвердить соизволилъ въ С. Петербургѣ 20 Ноября, 1829 года.

3288.— Ноября 21. (*) Именный, данный Сенату. — *Объ учрежденіи Временной Контрольной Коммиссіи для ревизіи отчетовъ Гражданскаго вѣдомства по 1828 годъ.*

Указами Нашими, данными Правительствующему Сенату 26 Сентября 1827 и 27 Марта сего 1829 года, Повелѣли Мы, ревизію счетовъ Военнаго и Морскаго вѣдомствъ за прежнее время по 1828 годъ, произвести по облегчительнымъ правиламъ, чрезъ особо учрежденныя для сего Контрольныя Коммиссіи.

Облегченіе таковое указомъ 8 (30) Іюля сего года распространено и на отчеты Гражданскаго вѣдомства по управленію Путей Сообщенія, за то же время.

Для введенія единообразія въ ревизіи отчетовъ прочихъ Министерствъ и Главныхъ Управленій, производимой частію во Временной Счетной Коммиссіи, учрежденной въ 1819 году (17 Іюля), а частію въ Государственной Экспедиціи для ревизіи счетовъ, Мы признали за благо утвердить нынѣ составленное Исправляющимъ должность Государственнаго Контролера и разсмотрѣнное Государственнымъ Совѣтомъ положеніе Временной Коммиссіи для отчетовъ Гражданскаго вѣдомства по 1828 годъ, примѣненное, въ главныхъ основаніяхъ, къ подобнымъ учрежденіямъ по отчетности Военнаго и Морскаго Министерствъ и Главнаго Управленія Путей Сообщенія.

Препровождая при семъ утвержденное Нами положеніе и штатъ Временной Контрольной Коммиссіи для отчетовъ Гражданскаго вѣдомства по 1828 годъ, Повелѣваемъ Правительствующему Сенату привести оныя въ исполненіе съ 1 Генваря будущаго 1830 года, а существующую нынѣ, по положенію 17 Іюля 1819 года, Временную Коммиссію, съ присоединенными къ ней Отдѣленіями, заграничнымъ и ликвидаціоннымъ, упразднить.

Положеніе Временной Контрольной Коммиссіи для отчетовъ Гражданскаго вѣдомства по 1828 годъ.

ЧАСТЬ I. — Объ учрежденіи Коммиссіи.

Гл. I. — *Предметъ, составъ и зависимость Коммиссіи.*

§ 1. Временная Контрольная Коммиссія

(*) Распубликованъ отъ Сената 10 Декабря.

учреждается для ревизіи отчетовъ Гражданскаго вѣдомства по 1828 годъ, почему, съ открытія оной, упраздняется существующая нынѣ Временная Коммиссія для рѣшенія счетовъ и счетныхъ дѣлъ прежняго времени.

§ 2. Коммиссіи вмѣняется въ обязанность окончить всѣ нерѣшеные доселѣ отчеты Гражданскаго вѣдомства, по облегчительнымъ правиламъ, въ семъ Положеніи изложеннымъ.

§ 3. На сей конецъ во Временную Контрольную Коммиссію поступятъ: a) Изъ упраздняемой Коммиссіи неоконченные повѣркою отчеты Гражданскаго вѣдомства по 1826 годъ. b) Изъ Государственной Экспедиціи для ревизіи счетовъ, тѣ только отчеты за 1826 и 1827 годы, кои до сего времени не могли быть окончены. c) Всѣ отчеты Гражданскаго вѣдомства за прежнее время по 1828 годъ, имѣющіе поступить изъ разныхъ мѣстъ на ревизію въ Государственный Контроль; и d) всѣ дѣла, изъ ревизіи отчетовъ возникшія и неполучившія окончанія.

§ 4. Составъ Коммиссіи опредѣляется прилагаемымъ у сего штатомъ.

§ 5. Коммиссія подчиняется Государственному Контролеру и состоитъ на степени равной Министерскимъ Департаментамъ.

§ 6. Коммиссія дѣйствуетъ въ производствѣ дѣлъ на основаніи Общаго Учрежденія Министерствъ, по всѣмъ тѣмъ предметамъ, по которымъ не постановлено въ семъ Положеніи, въ отмѣну онаго, правилъ.

§ 7. Въ сію Коммиссію поступаютъ преимущественно чиновники упраздняемой Счетной Коммиссіи, и занимаютъ мѣста по усмотрѣнію и назначенію Государственнаго Контролера; чиновники же, кои окажутся излишними или ненужными, размѣщаются по другимъ мѣстамъ Государственнаго Контроля, или причисляются къ Герольдіи, съ выдачею симъ послѣднимъ изъ Государственнаго Казначейства единовременно полугодоваго жалованья.

Гл. II. — *О передачѣ отчетовъ и дѣлъ.*

§ 8. Всѣмъ подлежащимъ повѣркѣ и рѣшенію Временной Контрольной Коммиссіи отчетамъ и дѣламъ должны быть составлены описи, какъ въ упраздняемой Коммиссіи, такъ и въ Государственной Экспедиціи для ревизіи счетовъ.

§ 9. Въ описяхъ должны быть показаны раздѣльно, по годамъ: a) отчеты неначатые повѣркою; b) отчеты, коимъ повѣрка производится; c) отчеты повѣренные, но окончательно незаключенные, и d) неоконченныя дѣла, возникшія изъ повѣрки отчетовъ.

§ 10. Въ описяхъ должны быть помѣщены всѣ документы и прочія приложенія, къ отчетамъ слѣдующія.

§ 11. Временная Контрольная Коммиссія принимаетъ по описямъ, отчеты и дѣла, кромѣ тѣхъ, кои Государственный Контролеръ признаетъ удобнымъ оставить въ Государственной Экспедиціи для ревизіи счетовъ, для скорѣйшаго оныхъ окончанія, по правиламъ, въ семъ Положеніи изложеннымъ.

§ 12. Срокъ передачи отчетовъ и дѣлъ въ учреждаемую Коммиссію назначится по усмотрѣнію Государственнаго Контролера.

§ 13. Экспедиція для ревизіи счетовъ, сверхъ того, обязывается сообщить Временной Контрольной Коммиссіи вѣдомость о непоступившихъ на ревизію отчетахъ за 1826 и 1827 годы, объ истребованіи которыхъ и приметъ уже Коммиссія попеченіе.

Гл. III.—*Порядокъ производства дѣлъ и обязанности Коммиссіи.*

§ 14. Управляющій Коммиссіею распредѣляетъ отчеты и дѣла по Отдѣленіямъ, съ утвержденія Государственнаго Контролера.

§ 15. Повѣрка отчетовъ и разсмотрѣніе дѣлъ производится Контролерами и ихъ Помощниками, подъ наблюденіемъ Оберъ-Контролера, по правиламъ, во 2-й части изложеннымъ.

§ 16. Въ слѣдствіе сего Контролеры со-

ставляютъ записки, объясняющія существо дѣла, отвѣтствуя за вѣрность и правильность изложенія оныхъ.

§ 17. Записки, Контролеромъ составленныя, поступаютъ на разсмотрѣніе Оберъ-Контролера, который, свѣривъ ихъ съ дѣломъ и присовокупивъ мнѣніе свое, представляетъ Управляющему или Общему Присутствію Коммиссіи, за своимъ подписаніемъ и скрѣпою Контролера.

§ 18. Записки представляются Управляющему въ такомъ случаѣ, когда дѣло требуетъ сношеній съ другими мѣстами и лицами о пополненіи или поясненіи замѣченныхъ при повѣркѣ обстоятельствъ. Исполненіе въ семъ случаѣ дѣлается по резолюціи Управляющаго.

§ 19. Общему Присутствію представляются записки по дѣламъ, приготовленнымъ къ окончательному рѣшенію.

§ 20. Рѣшеніе Общаго Присутствія надписывается на самыхъ сихъ запискахъ, скрѣпляется Правителемъ Канцеляріи и утверждается подписью Оберъ-Контролеровъ.

§ 21. Записки сіи, заключающія существо дѣла и рѣшенія Общаго Присутствія, замѣняютъ опредѣленія или журналы.

§ 22. Рѣшенія Общаго Присутствія приводятся въ исполненіе съ утвержденія Управляющаго.

§ 23. Въ случаѣ разногласія между Оберъ-Контролерами или несогласія Управляющаго съ рѣшеніемъ Общаго Присутствія, дѣло поступаетъ на разрѣшеніе Совѣта Государственнаго Контроля, съ изъясненіемъ всѣхъ мнѣній.

§ 24. Рѣшенія Общаго Присутствія, утвержденныя Управляющимъ, почитаются окончательными: 1) По дѣламъ и отчетамъ, незаключающимъ въ себѣ никакихъ начетовъ. 2) По дѣламъ и отчетамъ, по коимъ открытые начеты подходятъ подъ Всемилостивѣйшіе Манифесты, и потому подлежатъ къ сложенію; и 3) По дѣламъ и отчетамъ, по коимъ открыты будутъ: а) Начеты маловажные, непревышающіе на каждое лицо порознь 200 руб., которые хотя бы и не подходили подъ Манифесты, оставляются безъ взысканія по маловажности. b) Начеты, простирающіеся отъ 200 до 2.000 рублей, кои, по рѣшеніямъ Коммиссіи, слѣдовать будутъ ко взысканію съ виновныхъ.

§ 25. Коммиссія въ послѣднемъ случаѣ сообщаетъ Начальству, въ вѣдомствѣ коего виновный находится, для надлежащихъ распоряженій о взысканіи, и въ то же время даетъ знать Департаменту Государственнаго Казначейства, для наблюденія за производствомъ взысканія, на основаніи указа 18 Генваря 1823 года.

§ 26. По дѣламъ и отчетамъ, по коимъ опредѣлено будетъ на кого либо взысканіе свыше 2.000 руб., Коммиссія входитъ съ представленіемъ въ Совѣтъ Государственнаго Контроля.

§ 27. Государственный Контролеръ утверждаетъ положенныя взысканія до 10.000 руб. окончательно, и отъ лица своего предписываетъ или сообщаетъ, кому слѣдуетъ, по принадлежности, о принятіи мѣръ ко взысканію; а для наблюденія за производствомъ онаго, на основаніи указа 18 Генваря 1823 года, увѣдомляетъ Министра Финансовъ.

§ 28. О взысканіяхъ свыше 10.000 руб. Государственный Контролеръ съ своимъ мнѣніемъ представляетъ на утвержденіе Правительствующаго Сената.

§ 29. Ежели по повѣркѣ отчетовъ окажутся такіе недостатки или передачи, которые по строгомъ разсмотрѣніи и соображеніи, въ Общемъ Присутствіи Коммиссіи, всѣхъ обстоятельствъ, единогласно признаны будутъ происшедшими отъ случаевъ неизбѣжныхъ и независѣвшихъ ни отъ распорядителей, ни отъ Приходчиковъ и Расходчиковъ: то Коммиссія, полагая принять происшедшій отъ того убытокъ на счетъ казны, заключаетъ счетъ окон-

чательно рѣшеныхъ, коль скоро убытокъ не превышаетъ 2.000 руб. О принятіи же на счетъ казны убытка свыше сей суммы, вноситъ представленіе въ Совѣтъ Государственнаго Контроля, съ изложеніемъ обстоятельствъ.

§ 30. Когда обстоятельства сіи Совѣтомъ и самимъ Государственнымъ Контролеромъ признаны будутъ уважительными, тогда убытокъ слагается и пріемлется на счетъ казны, если оный составляетъ по одному счету не болѣе 10.000 руб.

§ 31. О сложеніи убытка, простирающагося свыше 10.000 р., Государственный Контролеръ представляетъ Правительствующему Сенату.

§ 32. Если Государственный Контролеръ, по разсмотрѣніи представленія Коммиссіи и заключенія Совѣта, не признаетъ приведенныхъ причинъ достаточными къ сложенію убытка, тогда опредѣляется имъ взысканіе по § 27, или вносится представленіе въ Правительствующій Сенатъ о утвержденіи взысканія по § 28.

§ 33. Симъ оканчиваются въ Государственномъ Контролѣ дѣла по взысканіямъ, самое же производство сихъ взысканій поручается кому слѣдуетъ, по усмотрѣнію Правительствующаго Сената: ибо сіе къ обязанности Государственнаго Контроля, по существующимъ узаконеніямъ, не принадлежитъ.

§ 34. Если бы по теченію ревизіи въ Контрольной Коммиссіи открылся отпускъ суммъ такому мѣсту или лицу, отъ котораго въ употребленіи оныхъ не представленъ отчетъ, то въ семъ случаѣ Коммиссія входитъ съ кѣмъ слѣдуетъ въ сношеніе о доставленіи онаго, если мѣсто или лицо обязано ей отчетностію; въ противномъ случаѣ сообщаетъ о семъ по принадлежности.

§ 35. Вообще всѣ недосланные отчеты за прошедшее время по 1828 годъ, должны быть доставлены въ Контрольную Коммиссію въ возможной скорости.

§ 36. Съ окончаніемъ каждаго года, именно въ Генварѣ наступившаго, представляетъ Контрольная Коммиссія Государственному Контролеру, для внесенія на Высочайшее усмотрѣніе: 1) отчетъ, извлеченный изъ обревизованныхъ въ теченіе года отчетовъ, съ изложеніемъ, сколько представитъ возможность, въ краткомъ, ноя сномъ видѣ, оборотовъ каждаго Департамента и Управленія отдѣльно по годамъ, повѣркою окончаннымъ; 2) годовую вѣдомость о теченіи дѣлъ и успѣхѣ повѣрки отчетовъ.

§ 37. Независимо отъ сего Контрольная Коммиссія представляетъ Государственному Контролеру ежемѣсячно вѣдомости о занятіяхъ, на основаніи общаго Учрежденія Министерствъ.

§ 38. Государственный Контролеръ предпишетъ Коммиссіи въ свое время формы для составленія отчетовъ и вѣдомостей, примѣненныя къ свойству дѣлъ Коммиссіи, по ближайшему на опытѣ усмотрѣнію порядка и хода оныхъ и самой возможности.

§ 39. По мѣрѣ окончанія дѣлъ и повѣрки отчетовъ, Контрольная Коммиссія сдаетъ оныя при описяхъ, на законномъ основаніи, для храненія въ Главный Контрольный Архивъ.

Гл. IV. *О способахъ къ ускоренію дѣлопроизводства въ Коммиссіи.*

По внутреннему распорядку.

§ 40. За необревизованіемъ одного отчета не останавливать заключенія другаго, хотя бы оба они и въ нѣкоторой связи были; но составлять изъ перваго особенныя выписки о тѣхъ предметахъ, кои нужны къ соображенію съ послѣднимъ, при коемъ и хранить оныя, дабы такимъ образомъ отчеты одного года не останавливали отчетовъ другаго года.

§ 41. Равнымъ образомъ не останавливаться заключеніемъ повѣреннаго отчета, за неполученіемъ единственно по нѣкоторымъ статьямъ онаго нужныхъ справокъ или объясненій, коль скоро статьи сіи въ совокупности не превосходятъ той суммы, на которую Коммиссія

уполномочена симъ Положеніемъ, приводить въ исполненіе рѣшенія свои о взысканіи или сложеніи, сама собою или съ утвержденія Государственнаго Контролера. Въ такомъ случаѣ отчетъ во всѣхъ очищенныхъ статьяхъ повѣркою рѣшительно заключается и сдается въ Архивъ, а по статьямъ неочищеннымъ заводится особое дѣло.

По сношенію съ внѣшними мѣстами.

§ 42. Дабы Контрольная Коммиссія не была останавливаема въ производствѣ ревизіи и рѣшеніи дѣлъ медленнымъ доставленіемъ отъ мѣстъ и лицъ, отчетностію Государственному Контролю обязанныхъ, Государственный Контролеръ имѣетъ войти съ представленіемъ въ Правительствующій Сенатъ о повсемѣстномъ распубликованіи, дабы какъ недосланные отчеты, такъ и затребованныя свѣденія доставили въ Коммиссію въ возможной скорости.

§ 43. Всякая медленность въ рѣшеніи дѣлъ, которая произойдетъ отъ несвоевременнаго доставленія свѣденій, по требованіямъ Контрольной Коммиссіи, обратится на отвѣтственность мѣстъ и лицъ, недоставившихъ оныхъ.

§ 44. Въ отвращеніе же медленности доставленія таковыхъ свѣденій, подтверждается правило, изложенное въ учрежденіи Коммиссіи 17 Іюля 1819 года § 64, чтобы коль скоро кѣмъ на третичное требованіе Коммиссіи объясненій, расчетовъ и тому подобнаго доставлено не будетъ и при томъ заблаговременно не будетъ представлено уважительныхъ причинъ невозможности исполненія: то виновные въ медленности, съ утвержденія Правительствующаго Сената, подвергаются взысканію штрафа пятидесяти рублей, и сверхъ того удерживается, до исполненія требованія, производство жалованья.

ГЛ. V.—*Отвѣтственность Коммиссіи.*

§ 45. Коммиссія подлежитъ отвѣтственности, по общимъ Государственнымъ законамъ: a) За медленное теченіе дѣлъ. b) За неоткрытіе чрезъ свою невнимательность казеннаго убытка, который подлежитъ взысканію на основаніи сихъ правилъ. c) За неправильное сложеніе взысканій по предоставленному ей праву; и d) Вообще за противузаконныя дѣйствія, если оныя, а равно и всякое упущеніе, обнаружены будутъ Государственнымъ Контролеромъ при незапной ревизіи его, или по другимъ какимъ-либо случаямъ, которые новой ревизіи востребовать могутъ.

ЧАСТЬ II. О правилахъ повѣрки.

Гл. I. *О разсмотрѣніи отчетовъ.*

§ 46. Отчеты, долженствующіе поступить во Временную Контрольную Коммиссію, въ отношеніи повѣрки раздѣляются на два разряда: a) отчеты, по коимъ за произведенною по всѣмъ статьямъ повѣркою, остаются къ окончательному заключенію одни открытые при повѣркѣ начеты и убытки, или невѣрности и неясности; и b) отчеты, по коимъ повѣрка была начата, но не по всѣмъ статьямъ произведена, или вовсе оной не было.

§ 47. По отчетамъ перваго разряда, Коммиссія не повторяетъ произведенной повѣрки, но обращается единственно къ разсмотрѣнію открытыхъ начетовъ и убытковъ, соображаетъ истребованныя объясненія, и въ случаѣ надобности требуетъ дополнительныхъ свѣденій.

§ 48. По приведеніи такимъ образомъ начетовъ въ надлежащую ясность, Коммиссія полагаетъ сообразное съ существомъ дѣла заключеніе о взысканіи или сложеніи начета, по правиламъ, въ семъ Положеніи изложеннымъ.

§ 49. По отчетамъ втораго разряда, Коммиссія производитъ первоначально повѣрку перечней и итоговъ противу частныхъ статей, также соображаетъ остатки и недоимки, отъ прошлаго года показанныя.

§ 50. За тѣмъ обращается къ повѣркѣ законности и правильности приходовъ и расходовъ, съ наблюденіемъ слѣдующихъ правилъ:

По приходамъ:

§ 51. Приходы штатные, т. е. опредѣляемые штатами и особыми указами, Коммиссія сличаетъ съ отчетами тѣхъ мѣстъ, изъ коихъ отпуски произведены; въ случаѣ же неполученія еще таковыхъ отчетовъ, дѣлаетъ съ кѣмъ слѣдуетъ сношенія.

§ 52. Повѣрку приходовъ окладныхъ по подушнымъ сборамъ, Коммиссія основываетъ на счетахъ Казенныхъ Палатъ. Что же касается до окладныхъ сборовъ по откупамъ, контрактамъ и проч., то повѣряетъ оные со свѣдѣніями, въ Министерствѣ Финансовъ имѣющимися, для чего, составивъ изъ отчетовъ о сихъ послѣднихъ сборахъ выписки, препровождаетъ оныя по принадлежности въ Департаменты сего Министерства, которые, по ближайшему за Казенными Палатами надзору, приведя всѣ показанные въ выпискахъ сборы въ надлежащую ясность, увѣдомляютъ Коммиссію о томъ количествѣ, какое дѣйствительно должно быть въ приходѣ.

§ 53. Приходы неокладные, къ коимъ относятся сборы, поступаемые отъ продажи соли, вина, гербовой бумаги, за выдаваемые паспорты, также разнаго рода пошлины, пени, штрафы, вычеты и проч., по уваженію тому, что подробная ревизія оныхъ предоставлена Казеннымъ Палатамъ, по шнуровымъ книгамъ, Коммиссія принимаетъ по показаніямъ въ отчетахъ Палатъ, сообщая о количествѣ ихъ въ Департаменты Министерства Финансовъ по принадлежности выписки для соображенія съ свѣдѣніями, въ оныхъ имѣющимися и надлежащей переписки съ Палатами въ случаѣ разности; объ оказавшемся же Департаменты увѣдомляютъ Коммиссію.

§ 54. Приходы почтовые, показываемые въ отчетахъ поступившими изъ Почтовыхъ мѣстъ, въ Губерніяхъ находящихся, поелику подробная ревизія оными производится самимъ Почтовымъ Начальствомъ, Коммиссія сличаетъ съ отчетами Почтоваго Департамента, если таковые уже поступили: въ противномъ случаѣ препровождаетъ въ Департаментъ особыя выписки для соображенія съ отчетами Почтовыхъ Губернскихъ Конторъ и увѣдомленія объ оказавшемся Коммиссію.

§ 55. По приходнымъ статьямъ за проданное казенное имущество, Коммиссія наблюдаетъ, чтобы въ отчетѣ было удостовѣреніе: a) Что продажа произведена съ разрѣшенія Начальства. b) Что при продажѣ соблюдены были правила, для производства торговъ и самой продажи установленныя; и c) Что вырученныя деньги записаны приходомъ по отчету вполнѣ.

§ 56. Наконецъ, приходы по какимъ-либо хозяйственнымъ заведеніямъ, или особымъ случаямъ, Коммиссія принимаетъ по показанію въ отчетѣ, оставляя вѣрность поступленія и записки ихъ на отвѣтственности самихъ Начальствъ, распоряжавшихъ оными.

По расходамъ:

§ 57. Расходы штатные Коммиссія повѣряетъ со штатами, расписаніями и особыми повелѣніями, не производя особой повѣрки каждой статьи, какъ напримѣръ: вычетовъ изъ жалованья на госпиталь, за повышеніе и домовые отпуски, цѣнъ купленныхъ канцелярскихъ вещей и тому подобное, повѣрка коихъ и учрежденіемъ 1819 года Іюля 17 была оставлена; наблюдая токмо, чтобы сумма канцелярскихъ расходовъ не превышала вообще назначеннаго количества, и чтобы остатки, гдѣ таковые есть, поступили куда слѣдуетъ.

Примѣчаніе. Поелику особыя повелѣнія или предписанія при отчетахъ не прилагаются, и вообще Коммиссія о таковыхъ, кромѣ ссылки на нихъ въ отчетахъ, свѣдѣнія не имѣетъ, то надлежитъ требовать только удостовѣреній, гдѣ оныхъ не сдѣлано, что всѣ суммы въ отчетъ внесены совершенно согласно съ документами.

§ 58. По расходамъ, составляющимъ отпуски и высылки суммъ, Коммиссія наблюдаетъ: а) согласно ли съ предписаніями деньги высланы или отпущены, и б) получены ли кѣмъ слѣдовало, и тѣмъ ли числомъ.

На сей конецъ Коммиссія дѣлаетъ сличеніе съ отчетами тѣхъ мѣстъ, коимъ отпуски произведены; если же отпуски относятся до мѣстъ и лицъ Морскаго и Военнаго вѣдомства, то для таковаго сличенія сообщаетъ изъ отчета выписку въ мѣста Государственнаго Контроля, ревизующія сіи вѣдомства.

§ 59. Расходы, самими мѣстами и управленіями производимые по собственнымъ ихъ распоряженіямъ, Коммиссія повѣряетъ съ наблюденіемъ: 1) Расходы изъ остатковъ, съ утвержденія ли произведены Министра, вѣдомству коего мѣсто принадлежитъ, на основаніи Высочайше конфирмованнаго Положенія Комитета Министровъ 18 Ноября 1816 года; и 2) расходы чрезвычайные, временные и на хозяйственное заведеніе употребленные, произведены на тѣ ли собственно предметы, на кои поступили, или на предметы, относящіеся вообще къ хозяйственному заведенію. За симъ всѣ таковыя суммы, при заключеніи отчетовъ оставлять на показаніи и отвѣтственности за вѣрность самаго Начальства.

§ 60. Изъ вышеизложенныхъ правилъ изъемлются нижеслѣдующія статьи расходовъ: а) На строенія и работы. б) Заготовленія и перебозки. в) Ссуды казенныхъ денегъ. г) Эстафеты, прогоны и путевыя издержки; и д) На разныя мелочныя покупки и починки.

§ 61. По расходамъ на строенія и работы, Коммиссія удостовѣряется отъ того мѣста, коимъ расходы таковые произведены:

1. Ежели операція произведена хозяйственнымъ образомъ: а) Согласно ли данному отъ Начальства предписанію расходы сіи сдѣланы? б) Повѣрены ли таковые расходы, и если были остатки, поступили ли оные въ казну? и в) Было ли произведено самому строенію, на основаніи указа 1812 Февраля 7 свидѣтельство, и согласно ли предварительно учиненной смѣтѣ?

и 2. Ежели операція произведена подрядомъ: а) На законномъ ли основаніи подрядъ произведенъ? б) Не превышаютъ ли назначенной въ смѣтѣ и утвержденной высшимъ Начальствомъ суммы? в) Въ надлежащій ли срокъ оный выполненъ? и г) Было ли самому строенію, по окончаніи онаго, на основаніи указа 1812 Февраля 7 произведено свидѣтельство, и согласно ли предварительно учиненной смѣтѣ?

§ 62. По заготовленіямъ и развозкамъ Коммиссія удостовѣряется:

1. Въ случаѣ произведенія ихъ хозяйственнымъ образомъ: а) По предписаніямъ ли Начальства онѣ были сдѣланы? б) Все ли поставленное или перевезенное поступило куда слѣдуетъ? в) Вѣренъ ли расчетъ платежа, и остатки если были, поступили ли обратно въ казну? и г) Повѣрены ли расходы гдѣ слѣдуетъ установленнымъ порядкомъ?

и 2. Если онѣ произведены подрядомъ: а) Законно ли подрядъ заключенъ? б) Въ надлежащій ли срокъ оный выполненъ? и в) Согласно ли договору произведены выдачи денегъ?

§ 63. По ссудамъ при повѣркѣ Коммиссія наблюдаетъ: а) Согласно ли съ предписаніемъ Начальства произведены отпуски суммъ въ ссуду, и имѣло ли Начальство право на таковое предписаніе? б) Записаны ли таковыя ссуды въ долговый счетъ, и состоятъ ли, особенно по отчетамъ Казенныхъ Палатъ, въ графѣ недоимокъ? и в) Въ свое ли время возвращены деньги, а въ случаѣ просрочки, взысканы ли узаконенные проценты?

§ 64. По расходамъ на эстафеты, прогоны и путевыя издержки, поелику повѣрка оныхъ, по Положенію Комитета Министровъ 7 Ноября 1813 года, отнесена къ самому Начальству, которое производило оные, то по счетамъ

гражданскаго вѣдомства расходы сего рода Коммиссія принимаетъ по показанію въ отчетахъ.

§ 65. По расходамъ на разныя мелочныя покупки и починки и вообще на расходы, если всѣ оные простираются по одному счету на сумму не свыше 2.000 руб., Коммиссія не входитъ въ перевѣрку: а свыше 2.000 руб. повѣрку производитъ на основаніи правилъ, въ семъ Положеніи изложенныхъ.

§ 66. Независимо отъ всѣхъ означенныхъ суммъ входятъ въ отчеты Казенныхъ Палатъ суммы: а) Партикулярныя, слѣдующія частнымъ лицамъ и мѣстамъ. б) Городамъ принадлежащія; и в) На земскія повинности собираемыя.

§ 67. По суммамъ партикулярнымъ, поступающимъ въ разныя Присутственныя мѣста и принадлежащимъ частнымъ лицамъ, мѣстамъ и Приказамъ Общественнаго Призрѣнія, по уваженію, что отчеты въ сихъ суммахъ ревизуются въ Казенныхъ Палатахъ, перевѣрки не производить, храня таковые отчеты въ Коммиссіи единственно для справокъ.

§ 68. По отчетамъ въ суммахъ, городамъ принадлежащихъ, сборъ и расходъ коихъ основанъ на Городовомъ Положеніи; также въ суммахъ на земскія повинности, существованіе коихъ основывается на Положеніи о таковыхъ повинностяхъ 1805 года Маія 2, по тому же основанію, что ревизія оныхъ предоставлена Казеннымъ Палатамъ, Коммиссія не входитъ въ перевѣрку, если имѣетъ удостовѣреніе, что Казенными Палатами онѣ были повѣрены и расходы произведены съ утвержденія Начальниковъ Губерній, а въ суммахъ, употребленныхъ на строенія, было оными свидѣтельство на основаніи указа 1812 Февраля 7.

§ 69. Вообще по каждому счету Коммиссія наблюдаетъ объ остаткахъ суммъ, къ слѣдующему году показанныхъ, тѣмъ ли числомъ они перенесены и показаны въ счетѣ послѣдующаго года.

§ 70. Объ остаткахъ по счетамъ послѣдняго 1827 года, также о недоимкахъ, какъ и невыполненныхъ расходахъ, Коммиссія составляетъ особыя вѣдомости, и препровождаетъ по принадлежности въ Государственную Экспедицію для ревизіи счетовъ, для сличенія съ отчетами 1828 года.

Гл. II.—*О необходимыхъ сокращеніяхъ повѣрки.*

§ 71. Главнымъ началомъ при ревизіи счетовъ, въ учреждаемую Коммиссію поступающихъ, принято быть должно то, чтобы не подвергать подробной повѣркѣ всѣхъ тѣхъ предметовъ, по коимъ или нельзя полагать по самому существу ихъ важнаго казеннаго ущерба, или по коимъ изслѣдованіе онаго будучи упущено въ свое время, нынѣ, по отдаленности времени, къ коему предметы сіи относятся, требовало бы несоразмѣрнаго и при всемъ томъ большею частію ненадежнаго, или вовсе безполезнаго труда; а обращать вниманіе на тѣ только предметы, кои наиболѣе важны, и при томъ въ надлежащую ясность съ большею удобностію приведены быть могутъ.

§ 72. Посему Коммиссія не обращаетъ особеннаго вниманія на отступленіе отъ формы счетоводства и другія неисправности, коль скоро онѣ не будутъ препятствовать повѣркѣ по правиламъ, выше сего изложеннымъ.

§ 73. Равнымъ образомъ Коммиссія освобождается отъ повѣрки всѣхъ исчисленій и расчетовъ по статьямъ, заключающимъ въ себѣ приходы и расходы не болѣе 500 руб.

Примѣчаніе. Здѣсь повѣрка пятисотныхъ статей отмѣняется токмо въ отношеніи Ариѳметическаго исчисленія, требуемаго § 49, а не въ отношеніи законности и правильности, которыя должны быть разсмотрѣны по силѣ § 50.

§ 74. Въ случаѣ затрудненій въ собраніи какихъ либо по счетамъ свѣденій, документовъ, расчетовъ и прочаго, Коммиссія сносится съ вѣдомствами, отъ коихъ они слѣдуютъ, о мѣ-

рахъ, коими бы сіи свѣденія, документы и прочее замѣнены быть могли.

§ 75. Ежели бы за всѣмъ тѣмъ встрѣтилось, что по истребленіи самыхъ счетовъ, или разныхъ документовъ и другихъ принадлежностей, или по другимъ особымъ обстоятельствамъ и по невозможности счеты сіи вновь составить и пополнить, равно какъ и по невозможности произвесть упущенное въ свое время свидѣтельство строенія и работъ, та или другая статья не могла быть надлежащимъ образомъ повѣрена, то Коммиссія, по единогласному въ Общемъ Присутствіи рѣшенію, принимаетъ статью по показанію въ счетѣ, прекращаетъ дальнѣйшее производство, ежели она не превышаетъ 2000 руб., о статьяхъ же свыше 2000 руб., входитъ съ представленіемъ въ Совѣтъ Государственнаго Контроля.

§ 76. По признаніи въ Совѣтѣ Государственнаго Контроля основательности представленныхъ доводовъ, дѣлается, съ утвержденія Государственнаго Контролера, заключеніе о зачисленіи статей сего рода рѣшенными, коль скоро онѣ не превышаютъ 10.000 рублей.

§ 77. О статьяхъ, превышающихъ сію сумму, Государственный Контролеръ представляетъ Правительствующему Сенату.

§ 78. Если бы между дѣлами, имѣющими поступить на разсмотрѣніе Контрольной Коммиссіи, оказалось нѣсколько дѣлъ и счетовъ, относящихся ко времени по 1812 годъ, то въ окончательномъ заключеніи оныхъ Коммиссія поступаетъ по точной силѣ Высочайше утвержденнаго 29 Апрѣля 1822 года Положенія Комитета Министровъ. (*)

3289. — Ноября 21. (**) Высочайше утвержденное положеніе. — *О Санктпетербургскомъ Училищѣ Торговаго Мореплаванія.* (***)

Мнѣніе Государственнаго Совѣта. Государственный Совѣтъ въ Департаментѣ Экономіи и въ Общемъ Собраніи разсмотрѣвъ представленіе Министра Финансовъ, о учрежденіи въ Санктпетербургѣ Училища Торговаго Мореплаванія, и признавъ, что заведеніе сего рода необходимо для успѣха внутренней и внѣшней торговли нашей, мнѣніемъ положилъ: проектъ Положенія объ означенномъ Училищѣ и штатъ оному поднести къ Высочайшему Его Императорскаго Величества подписанію.

Резолюція. Быть по сему.

Положеніе о С. Пепербургскомъ Училищѣ Торговаго Мореплаванія.

§ 1. Въ С. Петербургѣ учреждается Училище Торговаго Мореплаванія, въ составъ коего поступаетъ существующая нынѣ при здѣшней верфи, Школа мореплаванія и кораблестроенія.

§ 2. Училище сіе состоитъ подъ главнымъ начальствомъ Министра Финансовъ, въ вѣденіи Департамента Мануфактуръ и Внутренней Торговли, и подъ управленіемъ Директора сего Училища. Министерство же Народнаго Просвѣщенія имѣетъ на оное такое же вліяніе, какое предоставлено ему въ отношеніи Училищъ другихъ вѣдомствъ вообще.

§ 3. Цѣль сего учебнаго заведенія есть двоякая: 1) чтобы приготовить молодыхъ людей въ Штурмана и Шкипера на частные корабли; 2) чтобъ часть учениковъ приготовить въ строители коммерческихъ мореходныхъ судовъ.

§ 4. Число воспитанниковъ на казенномъ содержаніи, по прилагаемому у сего штату, составляетъ тридцать два, сверхъ коихъ могутъ быть приняты отъ 12 до 20 пансіонеровъ. Къ слушанію лекцій, собственно къ мореплаванію относящихся, допускаются также вольноприходящіе.

(*) Штатъ Временной Контрольной Коммиссіи см. въ концѣ Тома.
(**) Распубликовано отъ Сената 20 Декабря.
(***) Слѣдующія къ сему положенію штатъ и табель см. въ концѣ Тома.

§ 5. Воспитанники, какъ казенные, такъ и пансіонеры принимаются не моложе 15 и не старше 17 лѣтъ.

§ 6. Кандидаты избираются Городскими Думами портовыхъ городовъ, изъ дѣтей купцовъ 3-й гильдіи, мѣщанъ, цеховыхъ и разночинцевъ, Христіанскаго исповѣданія и при разныхъ способностяхъ, преимущественно изъ сиротъ и недостаточныхъ большихъ семействъ. Подати за такихъ воспитанниковъ, которые въ Училище приняты будутъ, имѣютъ быть вносимы отъ Института во все время нахожденія ихъ въ оном. Кандидаты должны быть назначены изъ отличнѣйшихъ въ двойномъ числѣ, со всею строгостію въ разсмотрѣніи качествъ ихъ, безъ всякихъ побочныхъ уваженій. Выборъ изъ двойнаго комплекта для дѣйствительнаго поступленія въ Училище, (по предварительному осмотру здѣшнихъ кандидатовъ Директоромъ Училища) предоставляется Генералъ-Губернаторамъ, или кому отъ нихъ поручено будетъ, а гдѣ ихъ нѣтъ, Гражданскимъ Губернаторамъ и Градоначальникамъ, которымъ въ случаѣ надобности дается право требовать представленія другихъ кандитатовъ.

Избранныхъ кандидатовъ Думы обязаны доставлять въ С. Петербургъ на свой счетъ, чрезъ посредство отправляющихся по торговлѣ гражданъ, или другими ближайшими по ихъ усмотрѣнію способами.

О времени, когда они должны прибыть, мѣстныя Начальства получаютъ отъ Министерства Финансовъ благовременно извѣщеніе, а вмѣстѣ съ тѣмъ объявлено будетъ въ подробности о качествахъ, которыя должны имѣть посылаемые кандидаты.

Если въ числѣ избранныхъ кандидатовъ будутъ доставлены несоотвѣтствующіе правиламъ Училища, сообщеннымъ мѣстному Начальству, то таковые съ разрѣшеніемъ Министра Финансовъ будутъ возвращаемы на счетъ Думъ.

Въ число осьми ежегодно принимаемыхъ воспитанниковъ, имѣютъ быть представлены изъ С. Петербурга 2, въ томъ числѣ чрезъ годъ одинъ изъ Кронштадта, изъ Риги 2 и въ томъ числѣ чрезъ годъ одинъ изъ Пернова, изъ Ревеля, Либавы или Виндавы попеременно 1, изъ Одессы 1, изъ Таганрога и Керчи попеременно 1, изъ Архангельска и другихъ Бѣломорскихъ городовъ попеременно по распоряженію Генералъ-Губернатора 1.

§ 7. Воспитанники раздѣляются на два возраста, младшій и старшій; а каждый на два класса. Для каждаго класса полагается годовой курсъ, слѣдовательно на все время ученія 4 года.

§ 8. Воспитанники, удостоиваемые къ пріему, должны быть крѣпкаго сложенія, безъ всякихъ тѣлесныхъ недостатковъ и доброй нравственности, умѣющіе исправно читать и писать по-Русски, и знающіе четыре правила Ариѳметики; знающіе же сверхъ природнаго языка, одинъ изъ назначенныхъ по сему Положенію, если впрочемъ совершенно соотвѣтствуютъ правиламъ, при избраніи кандидатовъ получаютъ преимущество.

Примѣчаніе. До времени допускается изъ Балтійскихъ Губерній пріемъ воспитанниковъ, знающихъ исправно читать и писать по-Нѣмецки и умѣющихъ говорить по-Русски. Русскому языку обучать ихъ далѣе въ Училищѣ.

§ 9. Пріемъ въ Училище при началѣ распредѣляется такъ, чтобы положенное число всѣхъ казенныхъ воспитанниковъ наполнялось въ два года. Для сего въ 1-й годъ принимаются 8 воспитанниковъ изъ портовъ въ 1-й классъ младшаго возраста, а 8 воспитанниковъ по назначенію Министра Финансовъ, не моложе 17 лѣтъ и имѣющихъ столько познаній, чтобъ могли поступать прямо въ 3 классъ, т. е. первый старшаго возраста. Во второмъ году дѣлается таковой же пріемъ воспитанниковъ, а съ третьяго поступаетъ только по 8 изъ портовъ постоянно.

§ 10. Малоспособные воспитанники не поступаютъ въ старшій возрастъ, а возвращаются родителямъ или родственникамъ; не имѣющіе же оныхъ сироты отдаются на обученіе мастерствамъ.

По дабы чрезъ сіе, и отъ выбитія другими случаями не уменьшилось число 16 воспитанниковъ, во второмъ возрастѣ полагаемыхъ, Министръ Финансовъ опредѣляетъ въ оный недостающее число особо изъ такихъ молодыхъ людей, кои могутъ поступать прямо во второй возрастъ, особенно изъ отличныхъ своекоштныхъ пансіонеровъ менѣе достаточныхъ семействъ.

§ 11. Выпускаемые казенные воспитанники и пансіонеры, прошедшіе полный 4-хъ-лѣтній курсъ, получаютъ лучшіе, званіе Штурмановъ, а прочіе Штурманскихъ Помощниковъ. Они снабдятся аттестатами и безсрочнымъ паспортомъ, а по истеченіи 4-хъ лѣтъ послѣ выпуска, бывшій воспитанникъ можетъ явиться въ Училище и просить экзамена, по выдержаніи коего, при назначаемомъ отъ Морскаго Министерства чиновникѣ можетъ получить свидѣтельство, дающее ему право быть Шкиперомъ на купеческомъ суднѣ, если вмѣстѣ съ тѣмъ представитъ достовѣрные аттестаты, Судебными мѣстами или нашими Консулами засвидѣтельствованные, что въ теченіе 4-хъ лѣтъ былъ не менѣе 24 мѣсяцевъ въ морѣ въ должности Помощника Шкипера или Штурманомъ, съ засвидѣтельствованіемъ тѣхъ Шкиперовъ, у коихъ находился, о своемъ искусствѣ, присутствіи духа, рѣшимости и хорошемъ поведеніи.

§ 12. Выпускаемые воспитанники не могутъ вступать въ коронную службу, кромѣ по найму, ниже получать чиновъ.

§ 13. Ученіе воспитанниковъ Закону Божію производитъ въ первыхъ 3 классахъ; прочее ихъ ученіе раздѣляется на теоретическое и практическое.

§ 14. Теоретическое ученіе состоитъ: 1) По мѣрѣ надобности изъ пріуготовительныхъ общихъ познаній, какъ-то: чистописанія, рисованія, Ариѳметики, Грамматики, Географіи, Исторіи и, сверхъ Россійскаго, 3 языковъ: Нѣмецкаго, Французскаго и Англійскаго, такъ, чтобы на нихъ умѣли говорить, читать же и писать хотя несовершенно правильно. 2) Изъ пріуготовительныхъ Навтическихъ наукъ. 3) Изъ собственно Навтическихъ наукъ. 4) Изъ науки кораблестроенія.

§ 15. Собственно къ кораблестроительной части приготовляется къ каждому выпуску 1 или 2 воспитанника, или нѣсколько по временамъ изъ тѣхъ, кои къ сему имѣютъ болѣе способности, или охоты. По общія познанія о построеніи кораблей должны имѣть всѣ воспитанники.

§ 16. Воспитанники, приготовляемые къ кораблестроенію, по окончаніи 4-хъ-лѣтняго курса, оставляются еще на годъ при Верфяхъ Морскаго вѣдомства, по сношенію съ оными, для прохожденія нѣкоторыхъ предметовъ курса корабельныхъ Инженеровъ, съ тѣмъ, чтобы они были употребляемы во все сіе время при постройкѣ судовъ отъ самаго начала до конца, т. е. отъ закладки до спуска на воду. Они содержатся на счетъ остаточныхъ суммъ Училища, не касаясь помянутыхъ въ § 23, 500 рублей.

§ 17. Практическія занятія суть: 1) Нужныя для шкипера Астрономическія наблюденія и другія, необходимыя съ инструментами занятія. 2) Осмотръ какъ строющихся здѣсь, такъ и прибывающихъ иностранныхъ кораблей, съ нужными объясненіями, равно разныхъ заведеній, къ мореплаванію относящихся. На сіе назначается еженедѣльно извѣстное время. 3) Практическіе пріемы на кораблѣ, на сушѣ стоящемъ, или временно на казенномъ или частномъ кораблѣ, на Невѣ находящемся. 4) Для навыка къ морю и для практическихъ на

опомъ упражненій, воспитанники должны быть отправляемы на парусныхъ судахъ. Время и способы для сихъ рейсовъ будутъ опредѣлены по особымъ соображеніямъ обстоятельствъ, имѣя притомъ въ виду, что практическія упражненія по морю составляютъ важную часть пріуготовленія воспитанниковъ. 5) Обученіе плаванію, равно нужнымъ пріемамъ ружьемъ и стрѣльбѣ изъ пушекъ, по уваженію, что и коммерческія суда, въ нѣкоторыхъ случаяхъ, должны защищаться.

§ 18. Ближайшія опредѣленія учебнаго плана предоставляются Училищу съ утвержденія Министра Финансовъ, который напередъ чрезъ Морскаго Министра сообщаетъ объ ономъ на заключеніе Директора Морскаго Корпуса.

§ 19. Начальство Училища должна обращать неусыпное стараніе, чтобы воспитанники сверхъ пріобрѣтенія теоретическихъ и практическихъ познаній, воспитываемы были въ страхѣ Божіемъ, въ доброй нравственности и по истиннымъ правиламъ Гражданской жизни.

§ 20. Воспитанники, до окончанія полнаго курса ученія, не отпускаются изъ Училища въ домы къ родителямъ, родственникамъ или опекунамъ, кромѣ чрезвычайныхъ случаевъ, по усмотрѣнію Начальства, но дозволяется посѣщать ихъ по Воскресеньямъ, въ рекреаціонной залѣ Училища.

§ 21. Выпускаемые воспитанники, казенные и пансіонеры, окончившіе курсъ ученія съ совершеннымъ успѣхомъ, при отличномъ поведеніи, освобождаются отъ поступленія въ рекруты, кромѣ какъ по Судебному приговору, и отъ тѣлеснаго наказанія; а при выпускѣ исключаются изъ подушнаго оклада; о чемъ и вносить въ ихъ аттестаты. Они не обязаны записываться въ торговые разряды, если сами не поступятъ въ мѣстные купцы. Сими правилами пользуются и дѣти ихъ, если посвятятъ себя мореходству, будутъ воспитаны въ Училищѣ, или выдержатъ экзаменъ въ ономъ; въ противномъ случаѣ обязаны избрать себѣ родъ жизни.

Воспитанники хорошаго поведенія, но посредственныхъ успѣховъ въ наукахъ, остаются въ первобытномъ своемъ званіи. Сіе относится и къ воспитанникамъ, выписаннымъ по слабымъ успѣхамъ, или исключеннымъ за дурное поведеніе.

Примѣчаніе. Въ преимуществахъ, опредѣляемыхъ воспитанникамъ въ §§ 11 и настоящемъ, могутъ участвовать и тѣ, кои сначала и по особымъ случаямъ, на основаніи § 11, поступили прямо въ старшій возрастъ.

§ 22. Для паградъ за успѣхи въ ученіи опредѣляются книги, инструменты и серебряныя малыя или большія медали. Весьма отличившіеся высшаго класса получаютъ малую золотую медаль для всегдашняго ношенія на Анненской лентѣ въ петлицѣ.

§ 23. При выпускѣ воспитанники получаютъ необходимое приличное одѣяніе отъ Училища и сверхъ того на одинъ годъ пособіе 300 рублей.

§ 24. Училище печется, чтобъ выпущенные воспитанники, на тотъ годъ, когда получаютъ еще пособіе отъ Училища, были помѣщены на корабляхъ какой либо компаніи или на частныхъ, также по согласію Морскаго Министерства, на казенныхъ, особенно при путешествіяхъ вокругъ Свѣта.

§ 25. Вольноприходящіе для слушанія лекцій обязываются явиться къ Директору Училища, и получивъ отъ него установленный для сего билетъ, должны приходить на лекціи по возможности регулярно и вести себя добропорядочно, бывъ при томъ прилично одѣты.

Имѣющіе наружныя болѣзни, кои могутъ быть сообщены воспитанникамъ, или отъ внутреннихъ болѣзней, еще совершенно неизлечившіеся, не допускаются въ Училищѣ. Вообще воспитанники отдѣляются по возможности отъ проходящихъ.

*

Училище употребляетъ мѣры дисциплины противъ приходящихъ, равномѣрно какъ и противъ жительствующихъ въ ономъ воспитанниковъ; за большія же погрѣшности исключаетъ виновныхъ изъ числа допускаемыхъ; а въ случаѣ преступленій, поступаетъ на основаніи законовъ.

Вольноприходящіе могутъ участвовать въ экзаменахъ, получать установленные въ § 22 награды и аттестаты о своихъ свѣденіяхъ и способностяхъ къ занятію должности штурмана, или штурманскаго Помощника.

§ 26. Для споспѣшествованія благосостоянію Училища, предоставляется оному право принимать разныя добровольныя пожертвованія деньгами и вещами, какъ при жизни дарителей, такъ и по завѣщаніямъ, съ выполненіемъ законныхъ обязанностей. О значущихъ пожертвованіяхъ объявлять въ публичныхъ вѣдомостяхъ. Изъ денежныхъ пожертвованій и изъ остатковъ отъ штатныхъ суммъ Училища составить запасный капиталъ онаго, изъ процентовъ коего платить подати за воспитанниковъ, выдавать пособіе выпускаемымъ, содержать въ теченіе года занимающихся практическимъ кораблестроеніемъ, умножать библіотеку, инструменты и прочіе запасы Училища. Въ случаѣ же главной перестройки зданія Училища, можетъ употреблена и часть самаго капитала.

§ 27. Всѣ прочія подробности, относительно внутренняго устройства и управленія въ частности, равно дисциплины воспитанниковъ, порядка хозяйства и отчетности, и вообще всѣ предметы, до благоустройства Училища относящіеся, опредѣляются особымъ постановленіемъ и предписаніями, которыя на сей предметъ даны будутъ Министромъ Финансовъ.

Резолюція. Быть по сему.

3290. — Ноября 21. (*) Высочайше утвержденное мнѣніе Государственнаго Совѣта. — *О несостоятельныхъ контрабандистахъ.*

Государственный Совѣтъ въ соединенныхъ Департаментахъ Законовъ и Экономіи и въ Общемъ Собраніи, разсмотрѣвъ представленіе Министра Финансовъ, о необходимости опредѣлить существеннѣйшее наказаніе контрабандирамъ несостоятельнымъ къ платежу пени, и принявъ въ уваженіе, что назначенная указами 1736 и 1763 годовъ плата за отдаваемыхъ въ отработки тайно провозителей по 24 руб. въ годъ, несоразмѣрна ни съ настоящимъ временемъ, ни съ количествами взысканій, для пополненія коихъ нерѣдко потребны бываютъ многія десятилѣтія, мнѣніемъ положилъ: во всѣхъ тѣхъ случаяхъ, гдѣ контрабандиры отдаются въ заработки, вмѣсто платимой нынѣ суммы 24 руб. въ годъ, назначить сто руб.; но если изъ платежа сей суммы никто взять ихъ не пожелаетъ, въ такомъ случаѣ отдавать несостоятельныхъ контрабандировъ, на основаніи существующихъ постановленій, въ рекруты, въ рабочія исправительныя роты, или отсылать на поселеніе.

Резолюція. Быть по сему.

3291.—Ноября 22. Именный, данный Министру Финансовъ. — *Объ усиленіи льготы, дарованной купцамъ и мѣщанамъ города Бобруйска.*

Даровавъ купцамъ и мѣщанамъ, имѣющимъ осѣдлость въ Бобруйскѣ, пятилѣтнюю льготу, нынѣ для усиленія оной Повелѣваемъ:

1. Къ льготѣ отъ податей допустить не только Бобруйскихъ мѣщанъ, имѣющихъ собственные дома въ семъ городѣ, но и тѣхъ, кои при изданіи сего указа имѣли въ ономъ постоянное жительство, хотя въ наемныхъ домахъ.

2. Купцамъ низшихъ гильдій и мѣщанамъ, имѣющимъ собственные дома, или хотя по-

(*) Распубликовано Сенатомъ 17 Декабря.

стоянное въ Бобруйскѣ жительство, дозволить въ теченіе льготнаго времени переходить въ высшіе торговые разряды, безъ всякаго въ казну платежа, съ тѣмъ однако, чтобы они имѣли право торговать въ одномъ Бобруйскомъ уѣздѣ, и не пользовались личными преимуществами первыхъ двухъ гильдій. Тѣмъ однако Бобруйскимъ купцамъ, кои состояли прежде въ первыхъ двухъ гильдіяхъ, сохранить право повсемѣстной торговли и личныхъ преимуществъ, не требуя также отъ нихъ платежа за свидѣтельства.

3. На семъ же основаніи позволить иногороднымъ купцамъ и мѣщанамъ записаться въ высшія гильдіи въ Бобруйскѣ, если покупкою или постройкою дома пріобрѣтутъ полную осѣдлость. Если же иногородный купецъ, несостоявшій прежде въ двухъ высшихъ гильдіяхъ, построитъ въ Бобруйскѣ домъ, цѣною не менѣе 20.000 руб.; то дозволить ему торговать и по всей Минской Губерніи.

Вы не оставьте сдѣлать о семъ надлежащее распоряженіе, донеся и Правительствующему Сенату.

3292. — Ноября 22. (*) Именный, данный Сенату.—*Объ оставленіи мѣстечка Поланген въ Курляндской Губерніи.*

Пріостановивъ исполненіе по указу 12 Іюня 1827 года о перечисленіи мѣстечка Поланген къ Виленской Губерніи, желали Мы вящше удостовѣриться въ необходимости сей мѣры.

Сообразивъ нынѣ мѣстныя свѣденія, истребованныя по Виленской и Курляндской Губерніямъ, и взаимные доводы той и другой стороны о выгодахъ и неудобствахъ таковаго перечисленія, признали Мы заблаго оставить мѣстечко Полангенъ съ извѣстными селеніями и въ извѣстномъ пространствѣ, по прежнему, принадлежащимъ къ Губерніи Курляндской.

3293.—Ноября 23. Высочайше утвержденное положеніе Комитета Министровъ.—*О непроизвожденіи съ казенныхъ крестьянъ въ Губерніяхъ, изобилующихъ лѣсами, никакого взысканія за излишнюю порубку лѣсовъ, отпускаемыхъ имъ на домашнее употребленіе.*

Въ засѣданіе 29 Октября слушана записка Министра Финансовъ отъ 23 Октября за No 1878 (по Деп. Госуд. Имущ.), внесенная въ журналѣ Комитета подъ No 2004, о непроизвожденіи съ казенныхъ крестьянъ въ Губерніяхъ, изобилующихъ лѣсами, какъ-то: Архангельской, Вологодской, Олонецкой, Вятской и Пермской, никакого взысканія за перерубку лѣсовъ, отпускаемыхъ имъ на домашнее употребленіе, если вырубленныя деревья будутъ не длиннѣе 4 саженъ и не толще 8 вершковъ, и что бы за безденежную вырубку большихъ противъ сею размѣровъ, если на то законнаго дозволенія въ билетѣ не дано, равно какъ и за излишнее число противу назначеннаго, подвергать ихъ законному штрафованію.

Комитетъ положилъ, представленіе сіе утвердить.

Въ засѣданіе 23 Ноября объявлено Комитету, что Государь Императоръ положеніе Комитета Высочайше утвердить соизволилъ.

3294.—Ноября 25. Сенатскій.—*О взысканіи акциза за годовой кругъ пивоваренія предъ наступленіемъ каждаго мѣсяца.*

Правительствующій Сенатъ въ Общемъ Собраніи первыхъ трехъ Департаментовъ слушали записку изъ дѣла о времени платежа въ казну акциза за пивовареніе. Приказали: имѣя въ виду, что акцизъ за годовой кругъ пивоваренія взимается на основаніи Устава о питейномъ сборѣ помѣсячно по равной части, но предъ наступленіемъ ли, или по истеченіи мѣсяца взимать оный должно, того не опредѣ-

(*) Распубликовано Сенатомъ 11 Декабря.

лено; и что при существующемъ донынѣ распоряженіи о взысканіи таковаго акциза по истеченіи мѣсяца, раждались недоимки, изъ коихъ нѣкоторыя оказались даже безнадежными ко взысканію, Правительствующій Сенатъ для отвращенія ущерба казнѣ по сей статьѣ дохода, признаетъ, согласно мнѣнію Г. Министра Финансовъ, вѣрнѣйшимъ и надежнѣйшимъ способомъ взыскивать акцизъ, за годовой кругъ пивоваренія, слѣдующій со всѣхъ вообще пивоваровъ безъ различія, предъ наступленіемъ каждаго мѣсяца по равной части, согласно существующимъ на сіе постановленіямъ, не допуская въ противномъ случаѣ отнюдь вывоза съ пивоварень напитковъ, употребляя для сего предписанныя существующими по сему предмету постановленіями средства, и подвергая пивовара взысканію установленнаго штрафа надлежащимъ порядкомъ. О исполненіи чего въ Казенныя Палаты Великороссійскихъ Губерній и Кавказской Области послать указы, каковыми дать знать тамошнимъ Губернскимъ и Кавказскому Областному Правленіямъ, и увѣдомить Г. Министра Финансовъ; а въ Святѣйшій Правительствующій Синодъ, во всѣ Правительствующаго Сената Департаменты и Общія оныхъ Собранія сообщить вѣденія.

3295.—Ноября 26. Высочайше утвержденное положеніе Комитета Министровъ. — *Объ употребленіи суммъ на учрежденіе и содержаніе временныхъ Карантиновъ изъ земскихъ сборовъ заимообразно, съ возвратомъ отъ казны по представленіи надлежащихъ отчетовъ.*

Въ засѣданіе 2 Ноября слушана внесенная по Высочайшему повелѣнію Статсъ-Секретаремъ Муравьевымъ всеподданнѣйшая докладная записка Министра Внутреннихъ дѣлъ отъ 28 Октября за No 27, записанная въ журналѣ Комитета подъ No 2021, о возвращеніи изъ казны въ земскіе сборы Подольской Губерніи денегъ, употребленныхъ на устройство временнаго Синяпскаго Карантина, и о назначеніи на будущее время суммы на содержаніе сего Карантина.

Комитетъ полагалъ: согласно съ требованіемъ Его Императорскаго Высочества Цесаревича, употребленные Подольскимъ Гражданскимъ Губернаторомъ изъ земскаго сбора тамошней Губерніи на учрежденіе Синяпскаго Карантина 5000 руб., равнымъ образомъ и ту сумму, которую Губернаторъ вновь позаимствуетъ на сей предметъ изъ того же сбора, возвратить изъ казны и сверхъ того предоставить Гражданскому Губернатору требовать отъ Подольской Казенной Палаты на дальнѣйшее содержаніе Синяпскаго Карантина, пока въ существованіи онаго будетъ настоять необходимость, до 6000 руб., съ тѣмъ, чтобы въ употребленіи всѣхъ сихъ денегъ данъ былъ надлежащій отчетъ.

Въ засѣданіе 26 Ноября объявлено Комитету, что Государь Императоръ, утверждая заключеніе Комитета Гг. Министровъ, относительно возврата заимствованной суммы, Высочайше повелѣть соизволилъ, чтобы впредь какъ на содержаніе Синяпскаго Карантина, такъ и на учрежденіе и содержаніе другихъ временныхъ Карантиновъ, кои по настоящимъ обстоятельствамъ нужными оказаться могутъ, употребить деньги изъ земскихъ сборовъ заимообразно съ возвратомъ отъ казны по представленіи надлежащихъ отчетовъ.

3296.—Ноября 26. Высочайше утвержденное положеніе Комитета Министровъ, прописанное въ указѣ Сената Декабря 27.— *О производствѣ квартирнаго довольствія по новому положенію со времени полученія онаго на мѣстѣ.*

Правительствующій Сенатъ слушали рапортъ Г. Министра Внутреннихъ дѣлъ, въ коемъ изъяснивъ учиненное Астраханскимъ Гражданскимъ Губернаторомъ распоряженіе, о произ-

водствѣ, по Высочайше утвержденному 30 Іюня 1828 года положенію улучшеннаго квартирнаго довольствія военно - сухопутныхъ и морскихъ чиновъ въ Астрахани, съ 1 Октября, по которое число воинскіе чины были уже удовлетворены всѣмъ довольствіемъ по прежнему положенію, и происшедшій изъ сего случая, въ слѣдствіе представленія командовавшаго Каспійскою Флотиліею и Астраханскимъ портомъ Генералъ-Маіора Орловскаго, вопросъ: съ котораго времени слѣдуетъ начать таковое довольствіе, т. е. со дня ли утвержденія положенія, или съ полученія онаго на мѣстѣ? доноситъ, что по докладу о семъ дѣлѣ Государю Императору, Его Величество Высочайше повелѣть соизволилъ: разсмотрѣть обстоятельство означеннаго дѣла въ Комитетѣ Гг. Министровъ, для постановленія и на будущее время точныхъ правилъ къ разрѣшенію подобныхъ вопросовъ. По разсмотрѣніи сего дѣла, онъ Г. Министръ Внутреннихъ дѣлъ находилъ, согласно съ мнѣніемъ Управляющаго Главнымъ Штабомъ Его Императорскаго Величества Г. Генералъ-Адъютанта Графа Чернышева, что Астраханскій Гражданскій Губернаторъ въ распоряженіи своемъ о произведеніи воинскимъ чинамъ квартирнаго довольствія, по Высочайше утвержденному для нихъ 30 Іюня 1828 года положенію съ 1 Октября того года, а не съ 30 Іюня, поступилъ правильно, тѣмъ болѣе, что помянутые чины были уже удовлетворены квартирными деньгами по Октябрь мѣсяцъ на основаніи прежняго положенія. Сообразно сему, онъ Г. Министръ полагалъ: что и вообще въ подобныхъ случаяхъ поступать такимъ же образомъ: ибо дѣйствіе Высочайшихъ указовъ на время, протекшее до полученія оныхъ на мѣстѣ къ исполненію, не распространяется, пріемля въ основаніе коренное постановленіе, что никакой законъ обратнаго дѣйствія не имѣетъ. Впрочемъ само собою разумѣется, что изъ сего общаго правила изъемлются тѣ случаи, когда въ Высочайшихъ указахъ и положеніяхъ опредѣляется и срокъ къ начатію ихъ дѣйствія. Съ таковымъ заключеніемъ по означенному дѣлу, онъ Г. Министръ Внутреннихъ дѣлъ входилъ съ представленіемъ въ Комитетъ Гг. Министровъ. Комитетъ, соглашаясь съ заключеніемъ Г. Управляющаго Главнымъ Штабомъ Его Императорскаго Величества и его Г. Министра Внутреннихъ дѣлъ, журналомъ, 26 минувшаго Ноября Высочайшаго утвержденія удостоеннымъ, положилъ: учиненное Астраханскимъ Гражданскимъ Губернаторомъ распоряженіе о производствѣ военно-сухопутнымъ и морскимъ чинамъ въ Астрахани квартирнаго довольствія по новому положенію съ 1 Октября прошедшаго года утвердить, постановя правиломъ и на будущее время, чтобы въ подобныхъ случаяхъ, когда по какому либо городу издано будетъ новое положеніе о квартирномъ довольствіи, производство онаго, по новымъ окладамъ, назначаемо было съ того числа, когда новое положеніе на мѣстѣ будетъ получено. О таковомъ Высочайше утвержденномъ положеніи Комитета Гг. Министровъ, Г. Министръ Внутреннихъ дѣлъ представлялъ Правительствующему Сенату, испрашивая зависящихъ отъ онаго распоряженій къ исполненію помянутаго положенія. Приказали: о вышеизъясненномъ Высочайше утвержденномъ положеніи Комитета Гг. Министровъ, для свѣденія и должнаго по оному исполненія, дать знать указами всѣмъ Губернскимъ и Областнымъ Правленіямъ, Правительствамъ, Войсковымъ Канцеляріямъ, Военнымъ Генералъ-Губернаторамъ, Военнымъ Губернаторамъ управляющимъ гражданскою частію, Генералъ-Губернаторамъ и Градоначальникамъ, каковыми увѣдомить и всѣхъ Гг. Министровъ.

3297.—Ноября 26. Высочайше утвержденное положеніе Комитета Мини-

стровъ.—*О воспрещеніи Евреямъ, жительствующимъ на стоверстномъ отъ границы разстояніи, платить вмѣсто рекрутъ деньгами, и о требованіи отъ нихъ рекрутъ въ натурѣ.*

Въ засѣданіе 2 Ноября слушана записка Министра Внутреннихъ дѣлъ отъ 30 Октября за No 3157 (по Исполн. Департ.), внесенная въ журналѣ Комитета подъ No 2027, о воспрещеніи Евреямъ, жительствующимъ на стоверстномъ отъ границы разстояніи, платить вмѣсто рекрутъ деньгами, и о требованіи отъ нихъ рекрутъ въ натурѣ.

Комитетъ положилъ: согласно съ опредѣленіемъ Правительствующаго Сената, учиненное по сему предмету Его Императорскимъ Высочествомъ Цесаревичемъ распоряженіе утвердить.

Въ засѣданіе 26 Ноября объявлено Комитету, что Государь Императоръ соизволилъ Высочайше изъявить совершенное согласіе на заключеніе Комитета Гг. Министровъ.

Записка. Правительствующій Сенатъ при указѣ отъ 14 Марта сего года препроводилъ въ Министерство Внутреннихъ дѣлъ на разсмотрѣніе и заключеніе рапортъ Литовскаго Г. Военнаго Губернатора, по просьбѣ повѣренныхъ Виленской Губерніи Тельшевскаго Еврейскаго общества, которою они просили, чтобы при пріемѣ рекрутъ и вмѣсто оныхъ денегъ съ мѣстъ, граничащихъ съ Королевствомъ Прусскимъ и Балтійскимъ моремъ, поступаемо было по указамъ 21 Сентября 1801 и 24 Іюля 1828 года, по тому уваженію, что Тельшевскій повѣтъ и прочія мѣста Виленской Губерніи лежатъ по границѣ съ Королевствомъ Прусскимъ и Балтійскимъ моремъ.

Управлявшій Министерствомъ Внутреннихъ дѣлъ, разсмотрѣвъ означенный рапортъ Литовскаго Г. Военнаго Губернатора и видя изъ онаго, что Его Императорское Высочество Государь Цесаревичъ Великій Князь Константинъ Павловичъ предписаніемъ 18 Октября 1827 года Гражданскимъ Губернаторамъ, Губерній, надзору Его Высочества порученныхъ, воспретилъ Евреямъ, жительствующимъ на стоверстномъ разстояніи отъ границы, платить вмѣсто рекрутъ деньгами, но требовать отъ нихъ рекрутъ въ натурѣ, потому, что сіе подало бы поводъ всѣмъ Евреямъ, избѣгающимъ рекрутства, переселяться на стоверстное пространство, полагалъ: таковое распоряженіе Его Императорскаго Высочества оставить въ своей силѣ; о чемъ и представилъ Правительствующему Сенату, который, соглашаясь съ мнѣніемъ Управлявшаго Министерствомъ Внутреннихъ дѣлъ, полагаетъ: оставить въ своей силѣ распоряженіе Его Императорскаго Высочества Государя Цесаревича Великаго Князя Константина Павловича, изъясненное въ предписаніи 18 Октября 1827 года Гражданскимъ Губернаторамъ, Губерній надзору Его Высочества порученныхъ; но какъ сіе утвержденіе отмѣняетъ указъ Правительствующаго Сената отъ 24 Іюня 1828 года, данный Губернскимъ Начальствомъ пограничныхъ Губерній, по силѣ котораго Евреи освобождались отъ дачи рекрутъ натурою, на основаніи Высочайшихъ указовъ 4 Октября 1810 и 16 Сентября 1811 годовъ, и платили рекрутскія складочныя деньги наравнѣ съ Христіанами по 1000 рублей ассигнаціями за каждаго рекрута, то Правительствующій Сенатъ указомъ отъ 1826 сего Октября предоставилъ мнѣ испросить на настоящее положеніе Высочайшее Его Императорскаго Величества соизволеніе.

Во исполненіе таковаго указа Правительствующаго Сената, честь имѣю представить Комитету Гг. Министровъ, объ испрошеніи на сіе Высочайшаго Его Императорскаго Величества соизволенія.

3298.— Ноября 26. Сенатскій. — *Объ открытіи Департамента Корабельныхъ лѣсовъ, при Морскомъ Министерствѣ учрежденнаго.*

Правительствующій Сенатъ слушали рапортъ Г. Морскаго Министра, что учрежденный на основаніи Именнаго Высочайшаго Его Императорскаго Величества указа, въ 3 день Декабря 1828 года, Правительствующему Сенату даннаго, при Морскомъ Министерствѣ Департаментъ Корабельныхъ лѣсовъ, открылъ сего Ноября 5 числа первое свое присутствіе. Приказали: объ ономъ дать знать указами всѣмъ Гг. Министрамъ, Военнымъ Генералъ-Губернаторамъ, Генералъ - Губернаторамъ, Военнымъ Губернаторамъ, управляющимъ гражданскою частію, Градоначальникамъ, Губернскимъ и Областнымъ Правленіямъ и Правительствамъ, Войсковымъ Канцеляріямъ и Присутственнымъ мѣстамъ; а въ Святѣйшій Правительствующій Синодъ, во всѣ Правительствующаго Сената Департаменты и Общія оныхъ Собранія, сообщить вѣденія.

3299.—Ноября 26. Сенатскій.—*О снабженіи ссыльныхъ арестантовъ, застигнутыхъ зимнимъ путемъ, теплою одеждою.*

Правительствующій Сенатъ слушали рапортъ Г. Управлявшаго Министерствомъ Внутреннихъ дѣлъ, Энгеля, что Правительствующій Сенатъ при указѣ отъ 13 Февраля сего года препроводилъ къ Министру Внутреннихъ дѣлъ на разсмотрѣніе и заключеніе рапортъ Смоленскаго Губернскаго Правленія, доносящаго, что Командующій Смоленскимъ Внутреннимъ Гарнизоннымъ баталіономъ Маіоръ Бѣльскій, требовалъ выдать двумъ арестантамъ по случаю зимняго времени теплую одежду, какъ то: по шубѣ, парѣ суконныхъ онучъ и по парѣ рукавицъ, на что Губернское Правленіе, принимая въ руководство Устава о ссыльныхъ §§ 124, 144, 145, 147 и 148 и заключая, что оными повелѣно зимнюю одежду выдавать токмо съ мѣста отправленія, а ежели ссыльные были снабжены лѣтнею, то должны слѣдовать въ ней далѣе: ибо перемѣнять ее можно не въ другомъ какомъ мѣстѣ, какъ только въ Казани и Перми, находитъ требованіе Командира Внутренняго баталіона не правильнымъ, и хотя отпустило просимыя вещи, дабы помянутые арестанты не оставались на отчетѣ его, но представляетъ Правительствующему Сенату объ отвращеніи на будущее время подобныхъ остановокъ и о повелѣніи взыскать съ виновныхъ деньги, слѣдующія за означенную не правильно вытребованную теплую одежду. Командиръ Отдѣльнаго Корпуса Внутренней Стражи Г. Генералъ отъ Инфантеріи Капцевичъ, съ коимъ Г. Министръ Внутреннихъ дѣлъ входилъ въ предварительное по сему предмету сношеніе, отозвался, что съ заключеніемъ Смоленскаго Губернскаго Правленія онъ согласиться не можетъ; ибо если бы означенные арестанты должны были слѣдовать до Казани въ лѣтней одеждѣ, т. е. безъ шубъ, рукавицъ и суконныхъ онучъ, со времени провода ихъ чрезъ Смоленскъ весь Ноябрь, Декабрь и 16 дней Генваря мѣсяца, то конечно безъ отмороженія себѣ рукъ и ногъ дойти бы не могли, а потому требованіе Командующаго баталіономъ Маіора Бѣльскаго, объ отпускѣ помянутой одежды, какъ основанное на существенной необходимости, признаетъ онъ совершенно справедливымъ, да и самая перемѣна лѣтней одежды на зимнюю для казны лишняго расхода составлять не можетъ потому, что лѣтняя для ношенія остальнаго по Уставу срока, можетъ выдаваться на другихъ, во время лѣта отправляемыхъ. Генералъ - Губернаторъ Витебскій, Могилевскій, Смоленскій и Калужскій Г. Генералъ отъ Инфантеріи Князь Хованскій, на соображеніе коего относимо было обстоятельство сіе, соглашаясь съ заключеніемъ Генерала Капцевича, считаетъ нужнымъ, для отвраще-

нія могущихъ впредь возникнуть подобныхъ затрудненій, присовокупить къ помянутымъ правиламъ, что если бы отправленные откуда либо ссыльные въ лѣтней одеждѣ, не могли достигнуть прежде 1 Сентября до тѣхъ мѣстъ, въ коихъ перемѣнять одежду по Уставу назначено, то въ тѣхъ мѣстахъ, гдѣ наступитъ время къ снабженію ихъ зимнею одеждою, выдавать имъ оную согласно § 47, а лѣтнюю отбирать и отдавать въ свое время другимъ въ доносокъ. Въ Уставѣ о ссыльныхъ, 22 Іюля 1822 года Высочайше конфирмованномъ, изображено: въ главѣ объ отправленіи въ ссылку: § 21, обязанность Губернскаго Правленія по сему предмету состоитъ: 1) Въ заготовленіи надлежащихъ документовъ. 2) Въ отправленіи въ Сибирь увѣдомленій. 3) Въ снабженіи ссыльныхъ одеждою. 4) Въ снабженіи кормовыми деньгами. 5) Въ отсылкѣ людей въ ближайшую по дорогѣ Губернію. § 31, Губернское Правленіе распорядится вмѣстѣ съ тѣмъ на общихъ правилахъ снабженіемъ ссыльныхъ необходимою въ пути одеждою. Въ главѣ о дѣйствіяхъ по судебнымъ приговорамъ мѣстъ и лицъ, независящихъ отъ Губернскаго Правленія: § 47, Губернское Правленіе, получивъ увѣдомленіе о присылкѣ людей изъ сторонняго вѣдомства, въ свидѣтельствѣ ихъ и снабженіи поступаетъ точно также, какъ бы люди сіи непосредственно изъ его вѣдомства посылаемы были. Составляетъ о сихъ людяхъ статейный списокъ; а присланный изъ стороняго вѣдомства удерживаетъ у себя, собственныя деньги отбираетъ и отправляетъ въ Тобольскъ, какъ выше означено. Въ главѣ о движеніи партій: § 72, По прибытіи ссыльныхъ въ Губернскій городъ сосѣдственной Губерніи, партіонный списокъ ихъ взносится въ Губернское Правленіе. Здѣсь составляется новый, со включеніемъ людей изъ той самой Губерніи къ отсылкѣ слѣдующихъ. § 73, Дальнѣйшее движеніе, снабженіе и проч. производятся тѣмъ же порядкомъ, какъ выше для первоначальнаго отправленія людей предписано въ главѣ о препровожденіи ссыльныхъ чрезъ Казань и далѣе. § 126, Казанская Экспедиція свидѣтельствуетъ одежду ссыльныхъ и въ случаѣ нужды снабжаетъ ихъ по положенію, сообразно времени года. Въ главѣ о снабженіи ссыльныхъ: § 141, Ссыльные должны имѣть одежду по положенію. § 142, Изъ сей одежды давать то только, чего доставать у нихъ не будетъ. § 144, Ссыльныхъ зимнею одеждою снабжать во внутреннихъ Губерніяхъ при самомъ отправленіи только тогда, когда отправленіе сіе будетъ въ теченіи мѣсяцевъ отъ Сентября до Марта. § 145, Въ Казани у приходящихъ въ Мартѣ и Апрѣлѣ ссыльныхъ зимнюю одежду, не выслужившую срокъ, отбирать и записывать на приходъ для надлежащаго употребленія. § 147, При отправленіи изъ Казани партій въ теченіи мѣсяцевъ отъ Сентября до Марта, выдавать зимнюю одежду. Сообразивъ обстоятельства дѣла сего, онъ Управлявшій Министерствомъ Внутреннихъ дѣлъ находитъ, что настоящій случай представленія Смоленскаго Губернскаго Правленія произошелъ отъ неправильнаго толкованія существа законоположенія о ссыльныхъ, потому: 1) Правилами Устава о ссыльныхъ поставляется въ обязанность Губернскихъ Правленій при отправленіи партій ссыльныхъ снабжать ихъ одеждою, какой доставать не будетъ, и хотя 124 § сего Устава на Казанскую Экспедицію возлагаетъ свидѣтельство таковой одежды, и снабженіе ею сообразно времени года; но само собою разумѣется, что сіе касается только до тѣхъ ссыльныхъ, кои, слѣдуя по тракту, достигаютъ до Казани и препровождаются далѣе въ Сибирь. 2) Смоленское Губернское Правленіе, полагая, что выдачу зимней одежды по 144 § можетъ оное производить только тѣмъ арестантамъ, которые отправляются собственно отъ него, а не слѣдующимъ изъ другихъ Губерній, не об-

ратилось при семъ случаѣ къ существу 47 §, предписывающаго въ снабженіи арестантовъ другихъ вѣдомствъ поступать точно также, какъ бы люди сіи были собственнаго вѣдомства. Посему онъ Управлявшій Министерствомъ Внутреннихъ дѣлъ, признавая съ своей стороны выдачу помянутымъ арестантамъ теплой одежды по требованію Командующаго Смоленскимъ Внутреннимъ баталіономъ, согласною съ правилами Устава о ссыльныхъ и не подлежащею никакому взысканію, полагаетъ: въ предупрежденіе на будущее время подобныхъ недоразумѣній, предписать, чтобъ въ мѣстахъ, гдѣ ссыльные арестанты застигнуты будутъ зимнимъ временемъ, Губерискія Правленія снабжали ихъ теплою одеждою, а лѣтнюю, отбирая выдавали потомъ въ доносокъ арестантамъ, въ лѣтнее время отправляемымъ. Таковое мнѣніе свое, онъ Управлявшій Министерствомъ Внутреннихъ дѣлъ представилъ Правительствующему Сенату на благоразсмотрѣніе. Приказали: находя вышеизъясненное мнѣніе Г. Управлявшаго Министерствомъ Внутреннихъ дѣлъ правильнымъ и съ силою приведенныхъ имъ статей Устава о ссыльныхъ, въ 22 день Іюля 1822 года Высочайше утвержденнаго, сообразнымъ, и потому соглашаясь съ онымъ, Правительствующій Сенатъ полагаетъ: всѣмъ Губернскимъ Правленіямъ предписать, чтобы оныя ссыльныхъ арестантовъ, которые застигнуты будутъ зимнимъ временемъ въ лѣтней одеждѣ, снабжали теплою одеждою, а лѣтнюю отбирая, выдавали потомъ въ доносокъ арестантамъ, въ лѣтнее время отправляемымъ. О чемъ и послать указы, каковыми дать знать Гг. Военнымъ Генералъ-Губернаторамъ, Генералъ-Губернаторамъ, Военнымъ Губернаторамъ, управляющимъ гражданскою частію, Министру Финансовъ, Управляющему Военнымъ Министерствомъ и Министру Внутреннихъ дѣлъ; во всѣ же Департаменты Правительствующаго Сената, сообщить вѣденія.

3300.— Ноября 26. Сенатскій. — *О распространеніи пятилѣтней льготы, предоставленной людямъ, получающимъ свободу изъ помѣщичьяго владѣнія, на людей, получающихъ свободу отъ разночинцевъ.*

Правительствующій Сенатъ слушали два представленія Г. Министра Финансовъ, въ коихъ изъяснено: *въ первомъ*, что Рязанская Казенная Палата представила ему Министру, что указомъ Правительствующаго Сената 30 Ноября 1826 года отсужденъ на свободу изъ владѣнія Штабсъ-Ротмистра Завалишина крестьянинъ Кирьянъ Евдокимовъ съ семействомъ. По 7-й ревизіи семейство его состоитъ изъ 6-ти душъ, и помѣщикъ Завалишинъ вошелъ съ просьбою объ отчисленіи онаго изъ за него. Казенная Палата хотя и требовала отъ крестьянина Евдокимова отзыва, куда онъ желаетъ причислиться; но онъ отозвавшись, что намѣренъ купить землю или приписаться въ экономическіе крестьяне Саратовской Губерніи, донынѣ однако жъ не избралъ рода жизни и остается чрезъ то безъ приписки въ окладъ. Почему Палата, дабы не потерять изъ виду Евдокимова, положила: освободивъ помѣщика Завалишина, на основаніи Высочайше утвержденнаго 12 Марта (31 Маія) 1824 мнѣнія Государственнаго Совѣта, отъ платежа податей и повинностей за помянутаго крестьянина съ семействомъ съ начала 1827 года, т. е. со времени приведенія въ исполненіе рѣшенія Правительствующаго Сената, уплаченныя имъ за него съ того времени подати зачесть ему за другихъ крестьянъ его, взыскавъ однако жъ оныя съ осужденнаго Евдокимова, съ коего и впредь взыскивать оныя до причисленія въ новое званіе; по причисленіи же предоставить ему, на основаніи Высочайше утвержденнаго 11 Іюля 1828 года мнѣнія Государственнаго Совѣта, 5-лѣтнюю льготу, а до того считать его съ семействомъ при имѣніи Завалишина, подъ названіемъ отсужденнаго изъ

*

помѣщичьяго владѣнія. На что и испрашиваетъ сего Министра разрѣшенія. Приводимыми Казенною Палатою Высочайше утвержденными 12 Марта (31 Маія) 1824 и 11 Іюля 1828 года мнѣніями Государственнаго Совѣта, первымъ предписано: за отсужденныхъ отъ помѣщиковъ людей податей съ помѣщика не взыскивать; а послѣднимъ дозволяется приписывать таковыхъ людей къ градскимъ и поселянскимъ обществамъ, буде впрочемъ послѣдніе не имѣютъ недостатка въ угодьяхъ, съ предоставленіемъ имъ пяти-лѣтней льготы отъ податей. На избраніе же таковымъ людямъ рода жизни назначенъ 9-ти мѣсячный срокъ. Сообразивъ все сіе, онъ Министръ Финансовъ находитъ, что Разанская Казенная Палата отступила въ сужденіи своемъ отъ точной силы законовъ, и потому полагаетъ, что отсужденный изъ владѣнія помѣщика Завалишина крестьянинъ Евдокимовъ съ его семействомъ, долженъ быть изъ за него исключенъ съ начала 1827 года, вмѣстѣ съ недоимкою, буде оная на немъ съ того времени числится; если же за него уплачены помѣщикомъ съ того же времени подати, то оныя должны быть зачтены ему въ подати, за его крестьянъ; съ Евдокимова же взыскивать оныхъ не слѣдуетъ; но должно заставить его въ положенный срокъ избрать родъ жизни; а въ причисленіи его въ новое званіе поступить на основаніи Высочайше утвержденнаго 11 Іюля 1828 года мнѣнія Государственнаго Совѣта, съ тѣмъ однакожъ, чтобы дарованную таковымъ людямъ льготу считать ему съ начала 1827 года, т. е. со времени исключенія его изъ за-помѣщика Завалишина; если же Евдокимовъ будетъ уклоняться и далѣе отъ избранія рода жизни, то поступить съ нимъ по законамъ о праздношатающихся. Мнѣніе сіе онъ Министръ Финансовъ представилъ на разсмотрѣніе и рѣшеніе Правительствующаго Сената, съ тѣмъ, не благоугодно ли будетъ для соблюденія казеннаго интереса, предписать, кому слѣдуетъ, чтобы дарованная отсужденнымъ людямъ пяти-лѣтняя льгота была считаема имъ не со времени причисленія ихъ въ новое званіе, отъ чего многіе изъ нихъ, подобно Евдокимову, подъ разными предлогами могутъ уклоняться, но со времени исключенія ихъ изъ за-бывшихъ ихъ помѣщиковъ, поступая впрочемъ со всѣми тѣми, кои въ положенный срокъ не изберутъ рода жизни, по узаконеніямъ о праздношатающихся. *Во второмъ*, что Новгородская Казенная Палата донесла Министерству Финансовъ, что она, на основаніи Высочайше утвержденнаго 11 Іюля 1828 года мнѣнія Государственнаго Совѣта и указа 4 Декабря того жъ года, причислила въ Новгородское мѣщанство съ начала 1828 года Константина Антонова, принадлежавшаго Чиновнику 8 класса Степану Родіонову, и отсужденнаго въ 1820 году изъ владѣнія золотыхъ дѣлъ мастера Домаша, у коего онъ находился по вѣрющему письму. По мнѣнію Государственнаго Совѣта 11 Іюля 1828 года, людямъ, отсуждаемымъ изъ помѣщичьяго владѣнія на свободу, предоставлена пяти-лѣтняя льгота отъ податей по новому роду жизни ихъ; а указомъ 4 Декабря того же года предписано: таковыхъ людей исключать изъ помѣщичьяго оклада съ слѣдующей половины года, послѣ предоставленія имъ свободы. Имѣя въ виду, что люди, выбывающіе на основаніи Высочайшаго указа 23 Октября 1816 года изъ владѣнія разночинцевъ и другихъ лицъ, права Дворянскаго не имѣющихъ, по силѣ Высочайше утвержденнаго 19 Февраля (31 Маія) 1824 года мнѣнія Государственнаго Совѣта, подати по новому роду жизни, должны платить сами, а подати по прежнему ихъ состоянію должны быть платимы бывшими ихъ помѣщикомъ и имѣніемъ, къ коему они были приписаны. Онъ Министръ Финансовъ предписалъ Новгородской Казенной Палатѣ, что крестьянина Ан-

топова, какъ получившаго свободу изъ владѣнія разночинца, исключать изъ прежняго его состоянія до будущей ревизіи не слѣдуетъ. Полагая однако жъ, что предоставленная по мнѣнію Государственнаго Совѣта 11 Іюля 1828 года людямъ, отсуждаемымъ изъ помѣщичьяго владѣнія, пяти-лѣтняя льгота должна быть распространена, какъ на означеннаго Антонова, такъ и на подобныхъ ему, получающихъ свободу изъ владѣнія разночинцевъ и другихъ лицъ, права Дворянскаго не имѣющихъ, онъ Министръ Финансовъ представляетъ Правительствующему Сенату, съ тѣмъ, не благоугодно ли будетъ предписать, кому слѣдуетъ, чтобы оную считать симъ людямъ, также какъ и отсужденнымъ изъ помѣщичьяго владѣнія, съ слѣдующей половины года послѣ предоставленія имъ свободы. Приказали: находя выше-изъясненное мнѣніе Г. Министра Финансовъ правильнымъ и съ силою приводимыхъ имъ законовъ сообразнымъ, и потому соглашаясь съ онымъ, Правительствующій Сенатъ полагаетъ: 1) Отсужденнаго указомъ Правительствующаго Сената 30 Ноября 1826 года на свободу изъ владѣнія Штабсъ-Ротмистра Завалишина крестьянина Кирьяна Евдокима съ семействомъ изъ Завалишина исключить съ начала 1827 года, вмѣстѣ съ недоимкою, буде оная на немъ съ того времени числится; если же за него уплачены Завалишинымъ съ 1827 года подати, то оныя зачесть ему въ число податей, за крестьянъ его поступать долженствующихъ, а Евдокимова, не подвергая платежу по помѣщичьему окладу податей, заставить въ положенный срокъ избрать родъ жизни и въ причисленіи его въ новое званіе, поступить по мнѣнію Государственнаго Совѣта, 11 Іюля 1828 года Высочайше утвержденному, предоставя ему льготу въ платежѣ податей съ начала 1827 года; если же онъ въ положенный срокъ рода жизни не избереть, то поступить съ нимъ какъ съ праздношатающимся. 2) Пяти-лѣтнюю льготу, означеннымъ мнѣніемъ Государственнаго Совѣта опредѣленную, давать и тѣмъ людямъ, которые получатъ свободу изъ владѣнія разночинцевъ и другихъ лицъ, права Дворянскаго не имѣющихъ, и наконецъ. 3) Пятилѣтнюю льготу всѣмъ вообще отсуждаемымъ на свободу людямъ считать не со времени причисленія ихъ въ новое званіе; но съ слѣдующей половины года, послѣ предоставленія имъ свободы; поступая со всѣми тѣми, которые въ положенный срокъ не изберутъ рода жизни, по узаконеніямъ о праздношатающихся. И о томъ для учиненія по первому пункту надлежащаго распоряженія въ Рязанскую Казенную Палату, а по послѣднимъ двумъ пунктамъ для надлежащаго по оным поступленія, во всѣ Казенныя Палаты и Губернскія Правленія послать указы, каковыми дать знать Гг. Министрамъ: Внутреннихъ дѣлъ и Финансовъ, во всѣ же Департаменты Правительствующаго Сената, сообщить вѣденія.

3301. —Ноября 26. Высочайше утвержденное положеніе Комитета Министровъ. — *О приглашеніи въ Комитеты, учреждаемые для разсмотрѣнія предположеній о перемѣнѣ дорогъ, гдѣ находятся Почтамты, Почтъ-Директоровъ, а въ Губернскихъ городахъ Почтмейстеровъ.*

Въ засѣданіе 2 Ноября слушана записка Министра Внутреннихъ дѣлъ, отъ 29 Октября за No 2854, (по Испол. Депар.), внесенная въ журналѣ Комитета подъ No 2025, о заключеніи особыхъ Комитетовъ, бывшихъ въ Вятской и Саратовской Губерніяхъ для разсмотрѣнія предположеній, касательно нѣкоторыхъ перемѣнъ въ дорогахъ Вятской и Саратовской Губерній.

Комитетъ, находя и съ своей стороны заключенія особыхъ Комитетовъ по обѣимъ Губерніямъ основательными, полагалъ: оныя утвердить, вмѣстѣ съ тѣмъ постановить, чтобы впредь въ подобныхъ Комитетахъ, кои, на

основаніи положенія Комитета Министровъ 2 (23) Іюля текущаго года, въ Губерніяхъ будутъ учреждаемы, сверхъ назначенныхъ въ оные прежде Губернскихъ Чиновниковъ, приглашаемы были, тамъ, гдѣ находятся Почтамты, Почтъ Деректоры, а въ прочихъ Губернскихъ городахъ Губернскіе Почтмейстеры.

Въ засѣданіе 26 Ноября объявлено Комитету, что Государь Императоръ заключеніе Комитета Министровъ Высочайше утвердить соизволилъ.

3302.—Ноября 26. Высочайше утвержденное положеніе Комитета Министровъ.—*Объ учрежденіи Канцеляріи при Попечителѣ Бѣлорусскаго Учебнаго Округа.*

Въ засѣданіе 9 Ноября слушана записка Министра Народнаго Просвѣщенія, отъ 5 Ноября за No 7883, (по Департ. Народ. Просв.), внесенная въ журналѣ Комитета подъ No 2072, о учрежденіи при Попечителѣ Бѣлорусскаго Учебнаго Округа Канцеляріи и о назначеніи на содержаніе оной по 3000 руб. въ годъ изъ общаго Училищнаго капитала, впредь до изданія для Университетовъ новаго положенія.

Комитетъ положилъ: представленіе сіе утвердить.

Въ засѣданіе 26 Ноября объявлено Комитету, что Государь Императоръ положеніе Комитета Высочайше утвердить соизволилъ.

3303.—Ноября 27. (*) Высочайше утвержденное мнѣніе Государственнаго Совѣта.—*О выдачѣ паспортовъ помѣщичьимъ крестьянамъ другихъ Губерній изъ Казначействъ тѣхъ городовъ, гдѣ помѣщики находятся.*

Государственный Совѣтъ въ Департаментѣ Экономіи и въ Общемъ Собраніи, разсмотрѣвъ переданное изъ Комитета Министровъ опредѣленіе 1-го Департамента Правительствующаго Сената, относительно выдачи паспортовъ помѣщичьимъ крестьянамъ другихъ Губерній, изъ Казначействъ тѣхъ городовъ, гдѣ помѣщики находятся, и признавая уважительнымъ, что къ успѣшнѣйшему ходу внутренней промышлености, необходимо отклонить затрудненія, съ коими, для отсутствующихъ отъ жилищъ своихъ помѣщичьихъ крестьянъ, сопряжено полученіе паспортовъ изъ мѣстныхъ Уѣздныхъ Казначействъ, полагаетъ: допущенное мнѣніемъ Государственнаго Совѣта 3 Маія 1815 года, для обѣихъ Столицъ, изъятіе изъ сего правила распространить и на всѣ прочіе Губернскіе и уѣздные города; и въ слѣдствіе того дозволить, по письменнымъ требованіямъ или самихъ иногородныхъ помѣщиковъ, или имѣющихъ отъ нихъ узаконенныя довѣренности, какъ съ предъявленіемъ въ Казначейство, на основаніи помянутаго мнѣнія Государственнаго Совѣта и положенія Комитета Министровъ 25 Октября 1824 года, прежнихъ плакатныхъ паспортовъ, такъ и по однѣмъ требованіямъ, выдавать находящимся при нихъ крестьянамъ ихъ таковые паспорты, съ платежемъ установленныхъ пошлинъ, въ случаѣ пребыванія помѣщика или уполномоченнаго отъ него, въ Губернскомъ городѣ изъ Казенной Палаты, а въ уѣздномъ изъ Уѣзднаго Казначейства. Но для предупрежденія злоупотребленій постановить: а) Чтобы помѣщики и уполномоченные отъ нихъ въ требованіяхъ своихъ обязывались полною отвѣтственностію, если откроется, что крестьянинъ, на котораго испрашивается паспортъ, безъ представленія въ Казначейство прежняго, получилъ уже таковый, и, подъ видомъ потери, оставилъ гдѣ либо по обязательству залогомъ; и b) Чтобы вѣрность подписи на сихъ требованіяхъ засвидѣтельствована была мѣстною Полиціею, съ приложеніемъ казенной печати.

Резолюція. Его Императорское Величество, воспослѣдовавшее въ Общемъ Собраніи Государственнаго Совѣта мнѣніе, по

(*) Распубликовано Сенатомъ Декабря 16.

дѣлу относительно выдачи паспортовъ помѣщичьимъ крестьянамъ другихъ Губерній изъ Казначействъ тѣхъ городовъ, гдѣ помѣщики находятся, Высочайше утвердить соизволилъ и повелѣлъ исполнить *Предсѣдатель Государственнаго Совѣта.*

3304.—Ноября 27. Высочайше утвержденное мнѣніе Государственнаго Совѣта.—*О преобразованіи Временной Контрольной Коммиссіи для отчетовъ гражданскаго вѣдомства по 1828 годъ.*

Государственный Совѣтъ въ соединенныхъ Департаментахъ: Законовъ и Экономіи и въ Общемъ Собраніи, разсмотрѣвъ представленіе Исправляющаго должность Государственнаго Контролера, о преобразованіи Временной Контрольной Коммиссіи для отчетовъ гражданскаго вѣдомства по 1828 годъ, и издавъ положеніе и штатъ для сей Коммиссіи, удостоенные Высочайшей конфирмаціи; сверхъ того положилъ:

1. Поелику на содержаніе Счетной Коммиссіи 1819 года производится нынѣ изъ Государственнаго Казначейства по 174.440 руб. въ годъ, а по новому штату Временной Контрольной Коммиссіи полагается только 121.900 руб. и сверхъ того 4500 руб. жалованья Чиновнику, занимающему нынѣ должность Вице-Директора; то отпускъ остальныхъ 48.040 руб. съ 1830 года, съ котораго новая Коммиссія должна воспріять свое дѣйствіе, прекратить; и

2. Такъ какъ въ новомъ штатѣ Контрольной Коммиссіи не предполагается Вице-Директора, по чему Чиновника, должность сію нынѣ въ Коммиссіи 1819 года занимающаго, согласно съ представленіемъ Исправляющаго должность Государственнаго Контролера, причислить къ Государственному Контролю, съ получаемымъ содержаніемъ, впредь до опредѣленія къ штатной должности.

Резолюція. Его Императорское Величество, воспослѣдовавшее въ Общемъ Собраніи Государственнаго Совѣта мнѣніе по дѣлу о преобразованіи Временной Контрольной Коммиссіи для отчетовъ гражданскаго вѣдомства по 1828 годъ, Высочайше утвердить соизволилъ и повелѣлъ исполнить, съ тѣмъ: чтобы излишніе 48.040 рублей, коихъ отпускъ слѣдуетъ прекратить, не изключая изъ смѣты, на одинъ только будущій 1830 годъ отпустить для извѣстнаго употребленія въ Собственную Его Величества Канцелярію; въ послѣдующіе же годы сумму сію не выдавать и въ смѣту не включать. *Предсѣдатель Государственнаго Совѣта.*

3305.—Ноября 28. Именный, объявленный Морскому Министру Начальникомъ Морскаго Штаба.—*О производствѣ жалованья, деньщичьихъ окладовъ и квартирныхъ денегъ всѣмъ Чиновникамъ Морскаго вѣдомства, состоящимъ въ 4 классѣ и неимѣющимъ штатнаго содержанія.*

Главный Командиръ Архангельскаго порта испрашивалъ разрѣшенія: какое слѣдуетъ назначить содержаніе непремѣнному Члену таможней портовой Конторы Чеглокову, произведенному въ 4-й классъ.

По поводу сего я доводилъ до свѣденія Государя Императора, что о производствѣ содержанія Чиновникамъ Морскаго вѣдомства 4-го класса, не занимающимъ штатныхъ мѣстъ, нѣтъ общаго постановленія.

Его Императорское Величество Высочайше повелѣть соизволилъ: всѣмъ Чиновникамъ Морскаго вѣдомства, состоящимъ въ 4 классѣ и неимѣющимъ штатнаго содержанія, производить жалованье и деньщичье противъ Генералъ-Маіоровъ и квартирныя по положеніямъ, существующимъ для разныхъ мѣстъ; Чеглокову же сверхъ сего оставить 800 рублей столовыхъ, назначенныхъ ему по особенному Высочайшему повелѣнію 9 Апрѣля 1820 года.

О сей Высочайшей волѣ честь имѣю сообщить вашему Высокопревосходительству для

зависящихъ отъ васъ, милостивый Государь, распоряженій.

3306. — Ноября 28. Именный, объявленный Министру Финансовъ Начальникомъ Морскаго Штаба.—*О назначеніи по 5.000 руб. ежегодно на содержаніе Николаевской Обсерваторіи.*

Въ послѣдніе годы устроена въ Николаевѣ Обсерваторія, соотвѣтствующая настоящему положенію Астрономіи и снабжена лучшими инструментами, стоившими не малыхъ издержекъ казнѣ. При Обсерваторіи сей находится извѣстный своими познаніями и усердіемъ къ наукамъ Астрономъ Кнорре. Желая, чтобы ученое сіе заведеніе приносило всю ту пользу, которую должно ожидать отъ единственнаго подобнаго заведенія въ Юго-Восточной части Европы, Адмиралъ Грейгъ исчислилъ на содержаніе оной, какъ то: на поддержаніе въ исправности инструментовъ, на печатаніе Астрономическихъ наблюденій и прочее ежегодно по 6.000 руб. Государь Императоръ, признавая представленіе Адмирала Грейга основательнымъ и согласнымъ съ покровительствомъ оказываемыхъ Его Императорскимъ Величествомъ наукамъ, Высочайше повелѣть соизволилъ: назначить на содержаніе Николаевской Обсерваторіи ежегодный отпускъ изъ Государственнаго Казначейства суммы, ограничивъ оную 5.000 рублями.

Сообщая вашему Сіятельству о сей Высочайшей волѣ для зависящихъ отъ васъ милостивый Государь распоряженій, честь имѣю присовокупить, что расходъ сей на будущій 1830 годъ не вошелъ въ смѣту Черноморскаго Департамента, а потому и не угодно ли будетъ вашему Сіятельству ассигновать оный на сей годъ особо отъ смѣтныхъ суммъ.

3307. — Ноября 28. Именный, объявленный въ циркулярномъ предписаніи Министра Внутреннихъ дѣлъ. — *О размѣрѣ чертежа при построеніи паромовъ для переправы чрезъ рѣки.*

Въ Маіѣ сего года Государь Императоръ во время Высочайшаго путешествія по Псковской Губерніи, найдя неудобными паромы, устроенные чрезъ рѣку Великую въ Псковѣ и Островѣ, Высочайше повелѣть соизволилъ: при построеніи паромовъ держаться размѣра чертежа парома на рѣкѣ Виліѣ при мѣстечкѣ Неметчинѣ находящагося, съ нужными по мѣстности улучшеніями.

Во исполненіе сего Высочайшаго повелѣнія, препровождая при семъ выгравированный чертежъ парома, существующаго на рѣкѣ Виліѣ въ мѣстечкѣ Неменчинѣ (*) я поручаю вамъ объ устроеніи по сему чертежу паромовъ на рѣкахъ, сдѣлать зависящія отъ васъ распоряженія, и о исполненіи мнѣ донесть.

3308. — Ноября 29. Именный, объявленный Вице-Канцлеру Графу Нессельроду Главноуправляющимъ дѣлами Иностранныхъ исповѣданій. — *О предписаніи Миссіямъ и Консульствамъ, дабы они всякой разъ при выдачѣ паспортовъ ѣдущимъ въ Россію Духовнымъ, требовали отъ нихъ письменныхъ объявленій, что они непринадлежатъ и непринадлежали къ Іезуитскому ордену и о таковыхъ объявленіяхъ упоминали въ донесеніяхъ Коллегіи Иностранныхъ дѣлъ и въ самыхъ паспортахъ.*

Преосвященный Митрополитъ Римско-Католическихъ въ Россіи церквей Цѣцишовскій представилъ Главному Управленію Духовныхъ дѣлъ иностранныхъ исповѣданій, что въ Могилевскую Губернію прибылъ изъ Парижа по паспорту Полномочнаго Посла нашего при Королевско-Французскомъ Дворѣ Графа Поццо-ди-Борго, отъ $\frac{29\text{ Ноября}}{11\text{ Декабря}}$ 1828 года, Римско-Католическій Священникъ, Бѣлорусскій уроженецъ Константинъ Кизель, который въ 1820 г.

(*) Чертежъ см. въ концѣ Тома.

выѣхалъ изъ Россіи съ Іезуитами, какъ членъ ихъ сословія.

Митрополитъ, принимая въ уваженіе удостовѣреніе Администратора Могилевской Епархіи Прелата Щитта о скромномъ поведеніи и учености сего Священника, ходатайствовалъ о причисленіи его къ Бѣлому Духовенству Могилевской Епархіи на основаніи Всемилостивѣйшаго дозволенія, дарованнаго уроженцамъ возвращенныхъ отъ Польши Губерній въ Бозѣ почивающимъ Императоромъ Александромъ, въ докладѣ о высылкѣ Іезуитовъ.

Какъ изъ свѣденій, имѣющихся во ввѣренномъ мнѣ Главномъ Управленіи оказалось, что Константинъ Кизель, бывъ въ 1820 году Священникомъ Ужвальдскаго Іезуитскаго монастыря и не желая воспользоваться вышеизъясненнымъ Всемилостивѣйшимъ дозволеніемъ остаться въ Россіи, отправился вмѣстѣ съ другими Іезуитами того монастыря въ Италію; а въ 1821 году двукратно состоялось Высочайшее повелѣніе, извѣстное Вашему Сіятельству изъ отношеній бывшаго Г. Министра Духовныхъ дѣлъ отъ 28 Іюля и 10 Сентября 1821 года, о воспрещеніи вовсе въѣзда въ Россію тѣмъ Іезуитамъ, кои приняли уже какія либо Священныя степени; то о ходатайствѣ Преосвященнаго Митрополита въ пользу Священника Кизеля, я представлялъ на Высочайшее благоусмотрѣніе. Государь Императоръ резолюціею 17 сего Ноября Высочайше повелѣть соизволилъ: означеннаго Іезуитскаго Священника выслать за границу; о чемъ я тогда же сообщилъ Г. Министру Внутреннихъ дѣлъ и увѣдомилъ Митрополита Цѣцишовскаго.

При семъ усматривая изъ паспорта, выданнаго Кизелю Посольствомъ нашимъ въ Парижѣ, что онъ названъ просто Аббатомъ и подъ симъ именемъ прибылъ въ Россію, скрывъ, что онъ принадлежалъ къ Іезуитскому Ордену, я счелъ долгомъ, дабы распоряженія о уничтоженіи сего Ордена въ Россіи впредь не были нарушаемы, въ томъ же всеподданнѣйшемъ докладѣ моемъ представить на Высочайшее разрѣшеніе, не нужно ли будетъ предписать всѣмъ нашимъ Миссіямъ и Консульствамъ въ иностранныхъ земляхъ, всякій разъ при выдачѣ паспортовъ ѣдущимъ въ Россію Духовнымъ требовать отъ нихъ письменныя объявленія, что они ни по чему не принадлежатъ и не принадлежали къ Іезуитскому Ордену и о таковыхъ объявленіяхъ упоминать не только въ донесеніяхъ Министерству Иностранныхъ дѣлъ, но и въ самыхъ паспортахъ.

Его Императорское Величество, изъявляя Высочайшее соизволеніе на сіе предположеніе, предоставилъ мнѣ войти въ сношеніе съ Вашимъ Сіятельствомъ для приведенія онаго въ исполненіе, если вы, Милостивый Государь, не найдете какихъ либо въ томъ препятствій.

3309. — Ноября 29. Именный, объявленный Главнокомандующему Отдѣльнымъ Кавказскимъ Корпусомъ Управляющимъ Главнымъ Штабомъ.—*Объ испытаніи Плацъ-Адъютантовъ во фронтовой службѣ, по наступленіи времени производства ихъ въ Маіоры.*

По случаю сдѣланнаго въ 1824 году Главнокомандующимъ 1-ю Арміею представленія о производствѣ С. Петербургскаго Плацъ-Адъютанта, Гренадерскаго Его Величества Короля Прусскаго полка Капитана Ртищева, въ Маіоры, состоялось предположеніе, что подобные Офицеры, по наступленіи времени производства въ Маіоры, обязаны являться въ свои полки, для испытанія ихъ способностей, а ежели сего не пожелаютъ, то должны быть переводимы во Внутреннюю Стражу: ибо несправедливо было бы имѣть въ Арміи Офицеровъ, незнающихъ службы, и тѣмъ менѣе производить ихъ въ Штабъ-Офицеры; каковое предположеніе тогда же удостоено было Высочайшаго одобренія.

Нынѣ Государь Императоръ Высочай-

ше повелѣть соизволилъ: дабы правило сіе, на счетъ отправленія Плацъ-Адъютантовъ въ полки, для испытанія прежде производства ихъ въ Маіоры, было сообщено по принадлежности кому слѣдуетъ, для надлежащаго руководства на будущее время.

3310.—Ноября 30. (*) Именный, данный Сенату. — *Объ установленіи платинной шести-рублевой монеты.*

Признавая полезнымъ, сверхъ трехъ-рублевой монеты изъ платины, установить таковую же достоинствомъ вдвое, т. е. въ 6 рублей вѣсомъ въ 4 золотн. 82 доли чистой платины, а величиною противъ серебрянаго полтинника, и препровождая у сего въ Правительствующій Сенатъ рисупокъ (**) оной, повелѣваемъ: объ обращеніи шести-рублевой платиновой монеты на томъ же основаніи, какъ постановлено о трехъ-рублевой, сдѣлать надлежащее распоряженіе.

3311.—Ноября 30. Высочайше утвержденное мнѣніе Государственнаго Совѣта. — *О выдачѣ привиллегіи параходу Жолифа и учрежденіи почтовыхъ параходовъ.*

Государственный Совѣтъ въ соединенныхъ Департаментахъ Законовъ и Экономіи и въ Общемъ Собраніи, разсмотрѣвъ представленія: *во первыхъ*, Министра Финансовъ о выдачѣ привиллегіи хозяину парахода Георгъ IV Жолифу, и *во вторыхъ*, Главноначальствующаго надъ Почтовымъ Департаментомъ, по предмету учрежденія Прусскихъ и Россійскихъ почтовыхъ параходовъ, находитъ:

А. Относительно привиллегіи Жолифу.

Что мнѣнія Министра Финансовъ нельзя не признать основательнымъ, какъ со стороны поощреній, какія онъ считаетъ необходимыми въ предпріятіяхъ сего рода, такъ и со стороны изъясняемыхъ имъ политическихъ уваженій, и что Высочайше утвержденныя въ очисткѣ Таможенной облегченія въ пользу Жолифа, соотвѣтствуютъ въ полной мѣрѣ той общественной выгодѣ, какой отъ быстрыхъ и вѣрныхъ торговыхъ сношеній ожидать можно.

Но что касается до выдачи особой привиллегіи Жолифу на 7 лѣтъ, въ продолженіи которой онъ требуетъ исключительнаго права на плаваніе его параходовъ между Любекомъ и Санктпетербургомъ, для избѣжанія соперничества со стороны другихъ; то принявъ въ соображеніе: а) что на основаніи Манифеста (17 Іюня) 1812 года, привиллегіи выдаются или на новыя изобрѣтенія въ Россіи, или на введеніе въ употребленіе изобрѣтеній, въ чужихъ краяхъ существующихъ; б) что Жолифъ проситъ привиллегіи и себѣ и своимъ преемникамъ для плаванія на такомъ суднѣ, которое не есть новое изобрѣтеніе; в) что удовлетвореніе таковой просьбы, доставивъ значительныя выгоды одному, уничтожитъ всякое соперничество, которое одно приводитъ цѣны въ настоящую ихъ мѣру, и сверхъ того противно будетъ 7 § помянутаго Манифеста, воспрещающаго выдавать привиллегіи на такіе предметы, кои частнымъ людямъ во вредъ обратиться могутъ, Государственный Совѣтъ *полагаетъ:*

1) Въ привиллегіи иностранцу Жолифу, дающей исключительныя права его параходамъ противъ другихъ, отказать по точной силѣ Манифеста (17 Іюня) 1812 года, и 2) Лицамъ, кои изъявятъ желаніе на подобное употребленіе параходовъ для сообщенія Россійскихъ Портовъ съ Иностранными приморскими городами, безъ всякаго различія предоставить тѣ же облегченія, кои Высочайше дарованы хозяину парахода Георгъ IV Жолифу.

Б. Относительно учрежденія почтовыхъ параходовъ.

Два различные предмета составляютъ вообще сіе дѣло:

(*) Распубликованъ отъ Сената 20 Декабря. (**) См. въ концѣ Тома.

Первый. Учрежденіе почтовыхъ параходовъ на счетъ Прусскаго Правительства, и

Вторый. Преимущества, испрашиваемыя Прусскимъ Главнымъ Почтмейстеромъ Наглеромъ со стороны нашей, дабы предполагаемые параходы охранены были отъ подрыва частными подобными предпріятіями.

По внимательномъ соображеніи всѣхъ обстоятельствъ, къ первому предмету относящихся, Государственный Совѣтъ, уваживъ удостовѣренія Главноначальствующаго надъ Почтовымъ Департаментомъ, что устроеніе почтовыхъ параходовъ на счетъ Прусскаго Почтоваго вѣдомства, не можетъ повредить сообщеніямъ нашимъ съ Англіею и Голландіею и не подвергнетъ насъ излишней зависимости отъ Пруссіи потому, что и нынѣ корреспонденція съ помянутыми краями и другими Государствами не иначе производится, какъ чрезъ Пруссію, по силѣ заключенной въ 1821 году Почтовой Конвенціи съ сею Державою, совершенно соглашается съ Главноначальствующимъ въ томъ, что внѣшняя почтовая переписка, чрезъ Пруссію учрежденная, будучи посредствомъ параходовъ ускорена въ движеніи, обѣщаетъ взаимныя пользы, и что для почтоваго дѣла несравненно благонадежнѣе, когда параходы, на сей предметъ опредѣленные, будутъ принадлежать Правительству, а не частному человѣку.

Касательно же испрашиваемыхъ преимуществъ и облегченій, поелику исключительныя привиллегіи, за новыя изобрѣтенія установленныя и преимущества, въ единое поощреніе разныхъ предпріятій допускаемыя, существенно различаются между собою въ томъ отношеніи, что привиллегіи выдаются изобрѣтателю и не требуютъ никакихъ пожертвованій капиталовъ, преимущества же назначаются за отваживаемый капиталъ въ опытъ, по единымъ соображеніямъ и вѣроятіямъ выгодный; то сколько изключительная привиллегія къ настоящему случаю, новаго изобрѣтенія не заключающему, не принадлежитъ, столько напротивъ того преимущества и облегченія въ поощреніе настоящаго предпріятія допущены быть могутъ.

На сихъ основаніяхъ Государственный Совѣтъ полагаетъ:

1. Не предпринимая до времени учрежденія собственнаго нашего почтоваго парахода отъ казны, и дабы при толь удобномъ случаѣ воспользоваться опытомъ, предоставить Главноначальствующему надъ Почтовымъ Департаментомъ объяснить Наглеру готовность нашу къ содѣйствію въ исполненіи его предпріятія, и въ изъявленіи онаго предложить ему заказать параходы на здѣшнемъ литейномъ заводѣ, гдѣ по отзыву С. Петербургскаго Почтдиректора таковые и сходно и довольно скоро построены быть могутъ и сверхъ того одинъ уже есть готовый.

2. Поелику Главноначальствующій надъ Почтовымъ Департаментомъ весьма основательно полагаетъ предварительно объясниться съ Наглеромъ на счетъ преимуществъ, облегченій и другихъ подробностей сего дѣла; то Государственный Совѣтъ тѣмъ болѣе находитъ таковое объясненіе необходимымъ, что Начальникъ Прусскаго Почтоваго вѣдомства, домогаясь нашего содѣйствія и покровительства, не говоритъ опредѣлительно, въ чемъ именно должны состоять таковыя преимущества, и что въ сношеніяхъ его по сему предмету весьма удобно будетъ отозваться, что особая привиллегія, за новыя изобрѣтенія, у насъ закономъ установленная, не можетъ быть въ настоящемъ случаѣ допущена, по силѣ того же закона, и что на семъ основаніи и иностранцу Жолифу отказано въ оной. Но что касается до другихъ преимуществъ и облегченій, каковыя въ пользу Жолифа Высочайше утверждены, и по изложенному выше мнѣнію Государственнаго Совѣта простираются на всѣ другіе параходы, какіе для перевозки товаровъ употребля-

емы будутъ; то Прусскія почтовыя суда, пользуясь оными, получаютъ ту противъ всѣхъ другихъ изключительную выгоду, что значительный доходъ, какой за перевозъ почтовой корреспонденціи послѣдовать долженъ, будетъ принадлежать имъ одинъмъ.

3. Прусскіе параходы, для перевозки почтовой корреспонденціи опредѣленные, признавать и именовать: *Почтовыми казенными параходами.*

4. Предоставить имъ, безъ всякаго различія, всѣ облегченія и преимущества, какія Высочайше утверждены въ пользу Жолифа, а именно: а) для выигрыванія времени, привозить на параходахъ товары, подверженные и неподверженные пошлинѣ, а особенно драгоцѣнные металлы прямо въ Санктпетербургъ, по запечатаніи только люковъ и принятіи Досмотрщика въ Кронштадтѣ, декларацію же и другія бумаги подавать въ С. Петербургѣ, и б) Свидѣтельствованіе паспортовъ въ Кронштадтѣ дѣлать со стороны одного Кронштадтскаго Военнаго Губернатора, или кому отъ него поручено будетъ, въ одномъ только мѣстѣ и съ возможною успѣшностію.

5. Сверхъ сего предоставить имъ право, наравнѣ со всѣми другими параходами, перевозить пассажировъ, имѣющихъ законные виды, а при привозѣ и отпускѣ товаровъ соблюдать узаконенныя правила.

6. При выгрузкѣ и нагрузкѣ параходовъ и при проѣздѣ чрезъ учрежденныя брандвахты оказывать имъ всевозможную въ отправленіи скорость.

7. За корреспонденцію, перевозимую на Прусскихъ почтовыхъ параходахъ, взимать плату по существующей таксѣ.

8. Предоставить Главноначальствующему надъ Почтовымъ Департаментомъ, учинивъ выше сего означенныя подробныя объясненія, имѣть въ виду статьи сіи и другія, собственно къ почтовой части относящіяся, какія по его благоусмотрѣнію признаны будутъ нужными, для помѣщенія въ условіе или конвенцію съ Прусскимъ Почтовымъ Начальствомъ и таковой конвенціи, по взаимному согласію, положить срокъ, дабы по прошествіи нѣкотораго времени и по извѣданіи сего предпріятія на опытѣ, можно было войти въ право перевозить почтовую корреспонденцію и на собственныхъ нашихъ параходахъ.

Резолюція. Его Императорское Величество, воспослѣдовавшее въ Общемъ Собраніи Государственнаго Совѣта мнѣніе по дѣлу относительно выдачи привиллегіи параходу Жолифа и учрежденія почтовыхъ параходовъ, Высочайше утвердить соизволилъ и повелѣлъ исполнить. *Предсѣдатель Государственнаго Совѣта.*

3312.—Ноября 30. Именный, послѣдовавшій на положеніе Комитета Министровъ и прописанный въ указѣ Сената 30 Генваря 1830 года.—*О предоставленіи власти Начальникамъ Губерній утверждать на счетъ городскихъ доходовъ постройки, непревышающія тысячи рублей ассигнаціями.*

Правительствующій Сенатъ слушали рапортъ Г. Министра Внутреннихъ дѣлъ, коимъ изъясняетъ, что Высочайше утвержденнымъ 16 Февраля 1823 года мнѣніемъ Государственнаго Совѣта между прочимъ вмѣнено въ обязанность Гражданскихъ Губернаторовъ, дабы изъ городскихъ доходовъ никакихъ новыхъ построекъ и заведеній они не дѣлали, не испрося прежде на то разрѣшенія отъ Министерства Внутреннихъ дѣлъ, которому представляя о надобности какого либо построенія, въ то же время представляли бы и смѣту, во что оное обойтиться можетъ. По поводу сего бывшій Слободско-Украинскій Гражданскій Губернаторъ Муратовъ входилъ съ представленіемъ въ Министерство Внутреннихъ дѣлъ,

испрашивая разрѣшенія: о всѣхъ ли вообще и самыхъ мелочныхъ новыхъ городскихъ постройкахъ представлять Министерству Внутреннихъ дѣлъ на разрѣшеніе, или же только о значительныхъ, также относится ли помянутое Высочайше утвержденное мнѣніе Государственнаго Совѣта на одни зданія, или другія заведенія, какъ то, пожарныхъ орудій и тому подобное? Управлявшій Министерствомъ Внутреннихъ дѣлъ Ланской вносилъ о семъ записку въ Комитетъ Гг. Министровъ, на журналъ коего Его Императорское Величество въ 30 день минувшаго Ноября Высочайше повелѣть соизволилъ: постановить правиломъ, чтобы Начальники Губерній распоряжались и утверждали сами собою такія только изъ городскихъ суммъ постройки, на произведеніе коихъ издержки не превышаютъ одной тысячи рублей ассигнаціями; о всѣхъ же прочихъ, на основаніи Высочайше утвержденнаго 16 Февраля 1823 года мнѣнія Государственнаго Совѣта, представляли бы Министерству Внутреннихъ дѣлъ на разрѣшеніе. О таковомъ Высочайшемъ повелѣніи донося Правительствующему Сенату, испрашиваетъ распоряженій къ приведенію онаго въ надлежащее исполненіе. Приказали: для должнаго по означенному Высочайшему Его Императорскаго Величества повелѣнію исполненія, предписать всѣмъ Гражданскимъ Губернаторамъ указами, каковыми дать знать Губернскимъ и Областнымъ Правленіямъ, Правительствамъ, Войсковымъ Канцеляріямъ, Присутственнымъ мѣстамъ и Казеннымъ Палатамъ, также Гг. Министрамъ, Военнымъ Генералъ-Губернаторамъ, Военнымъ Губернаторамъ, управляющимъ гражданскою частію, Генералъ-Губернаторамъ и Градоначальникамъ; въ Правительствующій же Синодъ, во всѣ Департаменты Правительствующаго Сената и Общія оныхъ Собранія сообщить вѣдѣнія.

3313.—Ноября 30. Сенатскій, съ преписаніемъ Именнаго. — *О дозволеніи приписывать къ казеннымъ селеніямъ нижнихъ чиновъ, уволенныхъ за выслугу 20 лѣтъ изъ поселенныхъ полковъ.*

Правительствующій Сенатъ слушали представленіе Г. Министра Финансовъ, что Управляющій Главнымъ Штабомъ Его Императорскаго Величества по Военному поселенію въ отношеніи къ нему Министру отъ 31 минувшаго Октября изъяснилъ, что правилами о нижнихъ чинахъ, увольняемыхъ отъ службы изъ поселенныхъ полковъ за 20-лѣтнюю выслугу, Высочайше утвержденными 24 Августа 1827 года, постановлено: въ случаѣ войны, всѣ нижніе чины, получившіе увольненіе за упомянутую выслугу, если по свидѣтельству окажутся въ силахъ еще служить, требуются на службу и остаются въ ней до окончанія войны, или изнеможенія силъ. Государь Императоръ, по докладу Его Величеству встрѣтившагося вопроса: могутъ ли сіи отставные нижніе чины, на основаніи мнѣнія Государственнаго Совѣта, Высочайше утвержденнаго въ 15 день Іюня (28 Іюля) 1816 года, приписываемы быть по ихъ желанію къ казеннымъ селеніямъ съ надѣленіемъ участками земли, Высочайше повелѣть соизволилъ: дозволить приписывать ихъ по желанію къ казеннымъ селеніямъ съ надѣленіемъ участками земли, но съ тѣмъ, что дозволеніемъ симъ не измѣняется установленное правило, что они въ случаѣ надобности должны прослужить еще пять лѣтъ. О приведеніи въ надлежащее исполненіе сего Высочайшаго повелѣнія онъ Министръ Финансовъ представляетъ Правительствующему Сенату для зависящаго съ его стороны распоряженія. Приказали: о должномъ по сему Высочайшему повелѣнію исполненіи, всѣмъ Казеннымъ Палатамъ предписать указами, каковыми дать знать всѣмъ Губернскимъ Правленіямъ, Гг. Министру Финансовъ, Управляющимъ Военнымъ Министерствомъ и Глав-

ным Штабомъ по Военному поселенію; во всѣ же Департаменты Правительствующаго Сената сообщить вѣденія.

3314.—Ноября 30. Сенатскій.—*Объ отсылкѣ плановъ на земли, примежеванныя къ заводамъ, въ Горное Правленіе и о взысканіи за оные пошлинъ.*

Правительствующій Сенатъ, слушавъ записку изъ дѣла по рапорту Межевой Канцеляріи, испрашивающей, съ представленія Вятской Межевой Конторы, разрѣшенія: слѣдуетъ ли отсылать въ Горное Правленіе планы на приписанныя къ заводамъ, состоящимъ за разными содержателями, казенныя земли и лѣса, безъ взысканія пошлинъ, установленныхъ Высочайше утвержденнымъ въ 10 день Декабря 1819 года мнѣніемъ Государственнаго Совѣта? Приказали: согласно съ заключеніемъ Г. Министра Финансовъ, на основаніи Высочайше конфирмованнаго въ 23 день Сентября 1806 года доклада Сената и указа 22 Генваря 1825 года, за составленные планы и межевыя книги на казенныя земли и лѣса, приграниченныя къ частнымъ заводамъ, взыскивать установленныя Высочайше конфирмованнымъ въ 19 (10) день Декабря 1819 года мнѣніемъ Государственнаго Совѣта пошлины съ содержателей тѣхъ заводовъ, а планы сіи и межевыя книги отсылать въ Горное Правленіе потому, что упомянутымъ 23 Сентября 1806 года докладомъ Сената постановлено: при выдачѣ казеннымъ поселянамъ плановъ, на предоставленныя имъ въ надѣлъ земли изъ казенныхъ оброчныхъ, несостоящихъ въ общихъ съ ними дачахъ, взыскивать съ нихъ положенныя Межевою Инструкціею пошлины тѣ самыя, кои по указу 6 (10) Апрѣля 1786 года велѣно платить изъ оброчнаго дохода. А какъ и приграниченныя къ частнымъ заводамъ земли и лѣса, составляютъ подобное изъ казны надѣленіе, приносящее заводосодержателямъ значительныя выгоды, то и надлежитъ во взысканіи съ плановъ и межевыхъ книгъ пошлинъ руководствоваться упомянутымъ докладомъ Сената, съ тою только разницею, что сіи сочиненные на приграниченныя къ частнымъ заводамъ казенныя земли и лѣса, планы съ книгами слѣдуетъ отсылать въ Горное Правленіе потому, что указомъ Сената 22 Генваря 1825 года предписано: на казенные и партикулярные Горные заводы, къ коимъ приписаны казенныя земли и лѣса, ежели никакихъ въ границахъ межевыхъ споровъ не будетъ, съ плановъ и межевыхъ книгъ копій не владѣльцамъ тѣхъ заводовъ выдавать, а отсылать оные въ Горное Правленіе. О чемъ въ Межевую Канцелярію и во всѣ Межевыя Конторы послать указы, каковыми о семъ дать знать Гг. Министру Финансовъ и Предсѣдательствующему въ Симферопольской Межевой Конторѣ.

3315.—Декабря 1. (*) Высочайше утвержденныя временныя правила для пресѣченія корчемства.

Указъ Сенату. По жалобамъ, приносимымъ на корчемство, желая дать болѣе силы и дѣйствія существующимъ о семъ узаконеніямъ и тѣмъ самымъ постановить ближайшіе способы къ искорененію зла сего, въ благоустроенномъ Государствѣ нетерпимаго, Мы признали за благо, впредь до изданія общаго о семъ положенія, утвердить составленныя въ Министерствѣ Финансовъ и разсмотрѣнныя Государственнымъ Совѣтомъ временныя правила для пресѣченія корчемства.

Препровождая оныя въ Правительствующій Сенатъ, Повелѣваемъ:

1. Правила сіи привести въ надлежащее исполненіе.

2. Главныя мѣстныя Начальства имѣютъ, напечатавъ сіи правила на счетъ экстраординарной суммы въ потребномъ числѣ экземпляровъ, разослать оныя немедленно во всѣ города, казенныя волости, арендныя, старостинскія

(*) Распубликованы отъ Сената 9 Декабря.

и помѣщичьи имѣнія, прибить тамъ оныя на видныхъ мѣстахъ, и прочитавъ крестьянамъ, возобновлять таковое чтеніе по два раза въ годъ на сходкахъ, вмѣнивъ при томъ въ обязанность мѣстныхъ Полицейскихъ Начальствъ внушать крестьянамъ при всѣхъ случаяхъ, сколь строгимъ наказаніямъ подвергаются они за покушенія на корчемство.

3. Правила сіи имѣютъ воспріять дѣйствіе свое на мѣстахъ чрезъ 30 дней послѣ ихъ разсылки Губернскими или Областными Начальствами.

4. Срокъ дѣйствія сихъ правилъ назначается по окончаніе будущаго откупа то есть: по 1 Генваря 1835 года; и

5. За точнымъ исполненіемъ сихъ правилъ имѣть Правительствующему Сенату неослабное наблюденіе.

ВРЕМЕННЫЯ ПРАВИЛА ДЛЯ ПРЕСѢЧЕНІЯ КОРЧЕМСТВА.

§ 1. Искорененіе корчемства разнаго рода, какъ въ 28-ми Великороссійскихъ Губерніяхъ, Кавказской Области и Сибири, такъ и въ Губерніяхъ, на особыхъ правахъ состоящихъ, возлагается на непремѣнную обязанность Гражданскихъ Губернаторовъ или Главныхъ мѣстныхъ Начальниковъ.

§ 2. Градская и Земская Полиціи обязаны также съ своей стороны прилагать неусыпное попеченіе о искорененіи корчемства. Неисполняющихъ сей обязанности и нерадивыхъ, Гражданскій Губернаторъ удаляетъ отъ мѣстъ, или же по важности вины предаетъ суду, который и опредѣляетъ виновнымъ строгое взысканіе и наказаніе по законамъ.

§ 3. Таковая же обязанность и на тѣхъ же основаніяхъ возлагается на Удѣльное мѣстное Управленіе и особое управленіе казенныхъ крестьянъ въ Губерніяхъ Санктпетербургской и Псковской, по ихъ вѣдомству. Окружныя Управленія въ сихъ двухъ Губерніяхъ имѣютъ исполнять по корчемной части всѣ предписанія Гражданскихъ Губернаторовъ.

§ 4. Военныя Начальства въ уѣздахъ Великороссійскихъ Губерній, смежныхъ съ привилегированными, обязываются, по требованію Земской Полиціи или корчемныхъ Засѣдателей, давать нужное пособіе, отряженіемъ достаточныхъ командъ для преслѣдованія партій корчемниковъ; но таковое вспомоществованіе Военнаго Начальства, на основаніи Высочайшаго повелѣнія 20 Маія 1827 года, объявленнаго Инспекторскимъ Департаментомъ, ограничивается экстренными, уваженія достойными, случаями.

§ 5. Скорое рѣшеніе корчемныхъ дѣлъ возлагается на отвѣтственность Судебныхъ мѣстъ, подъ опасеніемъ строгаго за неисполненіе сего взысканія. Они обязываются рѣшить сіи дѣла безъ послабленія, на основаніи издаваемыхъ правилъ откупныхъ условій и общихъ узаконеній о корчемствѣ.

§ 6. Губернскіе Прокуроры и Уѣздные Стряпчіе обязаны имѣть неусыпное попеченіе о скорѣйшемъ и правильномъ рѣшеніи корчемныхъ дѣлъ, подъ опасеніемъ удаленія отъ должностей.

§ 7. Откупщики съ своей стороны обязаны содѣйствовать къ искорененію корчемства, на основаніи откупныхъ условій, содержаніемъ исправной корчемной стражи и открытіемъ случаевъ корчемства.

§ 8. Градскія и Земскія Полиціи и корчемные Засѣдатели, по требованію ли откупщика, по собственному ли усмотрѣнію, по дошедшимъ ли свѣденіямъ, или же по послѣдовавшему доносу, обязаны немедленно, по полученіи объявленія откупщика или донесенія о злоупотребленіи, приступать къ поимкѣ корчемниковъ и къ надлежащему изслѣдованію.

§ 9. Производящіе слѣдствіе обязаны давать знать о томъ мѣстному откупщику для присылки повѣреннаго; но буде онъ не явится въ назначенный срокъ, то изслѣдованіе производится и безъ него; равнымъ образомъ требовать, буде время позволитъ, повѣренна-

го откупщика, или хотя ближайшаго его мѣстнаго служителя и къ самой поимкѣ корчемства.

§ 10. Корчемниковъ начинать допрашивать о ихъ преступленіи, участникахъ, сообщникахъ и укрывателяхъ въ самый день поимки или прибытія слѣдователей и не продолжать болѣе трехъ сутокъ; допросы же дѣлать при откупщикѣ, или его повѣренномъ, если явится въ свое время.

§ 11. Ежели корчемство произведено въ сообществѣ нѣсколькихъ лицъ и изъ нихъ нѣкоторые скрылись отъ преслѣдованія, то по отобраніи подробныхъ показаній отъ пойманныхъ уже корчемниковъ и не далѣе, какъ чрезъ три дни, отправлять ихъ въ Уѣздный Судъ, не ожидая поимки или обличенія прочихъ участвовавшихъ въ томъ преступленіи лицъ. Слѣдствіе относительно сихъ послѣднихъ продолжается также безъ малѣйшаго послабленія и потери времени; при чемъ пріемлются въ соображеніе допросы пойманныхъ прежде того корчемниковъ, обстоятельства дѣла и другія улики. По мѣрѣ окончанія допросовъ, съ каждымъ корчемникомъ поступать, какъ выше сказано о первоначально пойманныхъ.

§ 12. Корчемники съ открытыми участниками должны быть представлены въ Уѣздный Судъ съ надлежащимъ донесеніемъ и съ приложеніемъ копій съ допросовъ, показаній свидѣтелей и другихъ доказательствъ. Судъ безъ очереди приступаетъ къ разсмотрѣнію дѣла и ни подъ какимъ предлогомъ не продолжаетъ рѣшенія онаго болѣе осьми дней. Въ производствѣ и рѣшеніи корчемныхъ дѣлъ не наблюдается никакой очереди, а останчиваются напередъ тѣ, кои важнѣе и особенно гдѣ наказаніе виновныхъ можетъ дать наиболѣе полезный примѣръ къ отвращенію сего зла.

§ 13. Когда корчемство производится изъ мѣстъ, на особыхъ правахъ состоящихъ, и корчемники, на дѣлѣ пойманные, а также участники ихъ въ оном, по представленіи будутъ въ Уѣздномъ Судѣ обличены свидѣтельствомъ, обстоятельствами дѣла и другими законными уликами въ привозѣ или переводѣ корчемнаго вина; то не смотря ни на то, въ первый ли разъ, или неоднократно уже сдѣлано сіе преступленіе, ни на количество вина и не ожидая окончанія дѣла объ участникахъ и по другимъ постороннимъ обстоятельствамъ, корчемниковъ сихъ, если они будутъ не старѣе 20 лѣтъ, годныхъ отдавать въ солдаты, отъ 20 до 35 лѣтъ способныхъ къ работѣ, отсылать въ исправительныя арестантскія роты, когда онѣ учредятся; до учрежденія же сихъ ротъ отдавать въ военную службу, куда годными окажутся; а старѣе сихъ лѣтъ, равно и всѣхъ неспособныхъ къ военной службѣ и въ арестантскія роты, ссылать въ Сибирь на поселеніе, но во всякомъ случаѣ безъ зачета обществамъ и помѣщикамъ за рекрутъ. Женщинъ же, имѣющихъ болѣе 15 лѣтъ отъ роду, уличенныхъ въ вышеозначенномъ преступленіи, обращать на казенныя фабрики по распоряженію Начальства. На семъ основаніи поступать и съ участниками въ корчемствѣ, съ покупателями корчемнаго вина, для перепродажи помелочно и съ содержателями складокъ оному. Покупателей корчемнаго вина на собственный обиходъ, но не участвовавшихъ въ самомъ корчемствѣ, подвергать полицейскому исправленію.—Сверхъ сего, буде въ какомъ селеніи или близъ онаго открыта будетъ складка корчемнаго вина бочками, или бочонками, или штофами и бутылками, въ совокупности не менѣе 5 ведръ; то старостъ, а гдѣ ихъ нѣтъ, десятскихъ казенныхъ селеній, въ помѣщичьихъ же деревняхъ, имѣвшихъ начальство надъ людьми помѣщика, подвергать взысканію такого жъ штрафа, который производится съ корчемника.

§ 14. Когда открыто корчемство съ завода,

не въ привиллегированныхъ мѣстахъ состоящаго, то поступать по общимъ узаконеніямъ о корчемствѣ; но съ тѣми простолюдинами, кои въ производствѣ корчемства пойманы или обличены, поступать на основаніи предъидущаго § 13.

§ 15. Разборъ дѣлъ о корчемствѣ изъ одного Великороссійскаго откупа въ другой, чинить на основаніи откупныхъ условій, не относя къ оному строгости наказанія, въ сихъ правилахъ постановленной.

§ 16. Уѣздные Суды, по рѣшеніи дѣла, представляютъ оное на разсмотрѣніе Уголовныхъ Палатъ, которыя поставляютъ приговоръ окончательный и по утвержденіи Начальникомъ Губерніи приводятъ оный немедленно въ исполненіе, не смотря на число приговоренныхъ къ наказанію, то есть: хотя бы присуждались къ оному и болѣе 9-ти человѣкъ вдругъ.

§ 17. Какъ во время допросовъ, такъ во все продолженіе дѣлъ, корчемники и участники въ самомъ производствѣ корчемства, содержатся подъ карауломъ, и на поруки выпускаемы быть не могутъ.

§ 18. Если сверхъ корчемства при производствѣ онаго имѣло мѣсто и нѣкоторое буйство, но безъ насильственнаго сопротивленія Начальству; то ограничиваться отдачею виновныхъ въ солдаты, или въ арестантскія роты, или же ссылкою ихъ на поселеніе; но если открыты вящшія преступленія, то судить виновныхъ общимъ порядкомъ.

§ 19. Дворяне, шляхта, доказавшая Дворянство, и всѣ изъятые по закону отъ тѣлеснаго наказанія, по преступленіямъ въ корчемствѣ судятся уголовнымъ порядкомъ на общемъ основаніи; прочіе же судятся по правиламъ, въ семъ положеніи постановленнымъ; а равнымъ образомъ по сему же положенію судятся и именующіеся шляхтичами, но не доказавшіе Дворянства, когда постепени преступленія подвергаются они токмо отдачѣ въ солдаты, или въ исправительныя арестантскія роты.

§ 20. Въ случаѣ производства корчемства вооруженною рукою, или съ насильственнымъ сопротивленіемъ Начальству, поступать на основаніи Высочайшаго повелѣнія, изображеннаго въ положеніи Комитета Министровъ отъ 5 Февраля и указѣ Правительствующаго Сената отъ 15 Февраля 1827, то есть: корчемники судятся военнымъ судомъ, какъ бунтовщики.

§ 21. Съ фальшивыми допощиками о корчемствѣ поступать на основаніи общихъ узаконеній; но не считать доносами: а) требованія откупщиковъ и ихъ повѣренныхъ, если просятъ изслѣдованія: ибо они суть истцы въ своемъ дѣлѣ. б) Всѣ предувѣдомленія служащихъ чиновниковъ и сельскихъ Начальниковъ, что есть подозрѣніе о корчемствѣ, хотя бы по изслѣдованію таковаго не открылось. При семъ однако наблюдается, чтобы по однимъ, неподкрѣпленнымъ доказательствами подозрѣніямъ, не дѣлать обысковъ у помѣщиковъ, чиновниковъ, Священниковъ и купцовъ.

§ 22. Денежные штрафы за корчемство взыскивать на постановленномъ основаніи съ корчемника, а буде въ двѣ недѣли по объявленію не заплатитъ; то въ городахъ и помѣщичьихъ имѣніяхъ на пополненіе штрафа продавать имущество виновнаго, въ селеніяхъ же казеннаго вѣдомства, если имѣніе корчемника, которое по закону можетъ быть обращено въ продажу, окажется недостаточно и корчемство учинено въ селеніи, взыскивать съ сельскаго общества, коему виновный принадлежитъ. Штрафы полагать не только за дѣйствительно найденное вино, но и за то, хотя не наличное вино, которое дѣйствительно въ корчемствѣ по несомнѣннымъ доказательствамъ обращалось.

§ 23. Слѣдующую доносителю о корчемствѣ, или открывателю онаго, часть штрафа выдавать ему немедленно по взысканіи и сверхъ

того изъ казны за каждаго обличеннаго корчемника по 200 рублей, объ отпускѣ коихъ Уголовныя Палаты вмѣстѣ съ рѣшеніемъ дѣла и сообщаютъ Казеннымъ Палатамъ. Сіе награжденіе слѣдуетъ и тѣмъ сельскимъ Начальникамъ и городскимъ старостамъ, кои по должности своей открыли корчемство, а равно и воинскимъ нижнимъ чинамъ, но не служителямъ откуповъ. Чиновники Полиціи также на оное права не имѣютъ. Судебныя мѣста включаютъ въ свои приговоры каждый разъ, кому слѣдуетъ выдать, какъ часть штрафа, такъ и положенное особое награжденіе, раздѣляя оное, въ случаѣ нѣсколькихъ открывателей или доносителей, по мѣрѣ участія ихъ въ открытіи злоупотребленія.

§ 24. Изъ половины штрафа, слѣдующаго въ казну за корчемство съ заводовъ, отдѣлять половину въ особый капиталъ, состоящій при Департаментѣ разныхъ податей и сборовъ. Изъ сего капитала по примѣру Таможенной части дозволяется Министру Финансовъ, по его усмотрѣнію и съ представленія Департамента, выдавать награжденіе мѣстнымъ чиновникамъ, отличившимся при открытіи корчемства вообще, такъ равно и чиновникамъ Департамента разныхъ податей и сборовъ въ пособіе; а какъ таковые штрафы поступаютъ не часто, то раздѣлять награжденія по одному случаю, такъ, чтобы осталось суммы и на другіе, гдѣ изъ штрафа ничего не поступаетъ въ казну.

§ 25. Земская Полиція, и особенно корчемные засѣдатели Великороссійскихъ Губерній, имѣютъ право преслѣдовать корчемниковъ въ городъ и сосѣдніе уѣзды другихъ Великороссійскихъ и на особыхъ правахъ состоящихъ Губерній, давая въ то же время знать по принадлежности ближайшему чиновнику Градской или мѣстной Земской Полиціи. Таковое же право предоставляется въ уѣздахъ корчемной стражѣ откупщика, съ тѣмъ однако, чтобъ они въ первомъ селеніи дали знать сельскому Начальству и воздержались отъ всякихъ насилій и обыска домовъ безъ присутствія чиновника Земской Полиціи; а дабы можно было распознать корчемную стражу, то Казенная Палата обязана ихъ снабжать на счетъ откупщиковъ нагрудными знаками изъ бѣлой жести, на коихъ выбиты слова: К. С. корчемная стража.

§ 26. Начальники Губерній, Областей и земель, на особыхъ правахъ состоящихъ, обязаны принимать съ ихъ стороны дѣйствительнѣйшія мѣры къ искорененію корчемства, въ подрывъ Великороссійскихъ Губерній производимаго, на основаніи сихъ правилъ и существующихъ для тѣхъ Губерній постановленій.

§ 27. Въ уѣзды привиллегированныхъ Губерній, граничащіе съ Великороссійскими, по требованію Губернаторовъ и Генералъ-Губернаторовъ, могутъ быть также опредѣлены корчемные засѣдатели, съ согласія Министра Финансовъ, на томъ основаніи, какъ въ Великороссійскихъ. Корчемные засѣдатели вообще должны имѣть частыя между собою сношенія для открытія и пресѣченія корчемства.

§ 28. Корчемные засѣдатели, оказавшіе важныя услуги, представляются Министру Финансовъ къ особенному денежному, или другому награжденію.

§ 29. Правила о наказаніи корчемниковъ, изложенныя въ семъ постановленіи, относятся и къ обывателямъ мѣстъ, на особыхъ правахъ состоящихъ, когда они обличены въ корчемствѣ, въ Великороссійскіе уѣзды; равнымъ образомъ и судъ производится надъ ними въ сихъ же уѣздахъ; но дѣла по корчемству, происходящему собственно въ мѣстахъ, на особыхъ правахъ состоящихъ, рѣшаются на основаніи общихъ узаконеній.

§ 30. Военнослужащіе, обличенные въ корчемствѣ, по конфискаціи, согласно общимъ правиламъ, вина, предаются военному суду и наказываются, какъ за обманъ законами постановлено.

§ 31. Въ округахъ Военнаго поселенія имѣетъ быть поступаемо въ случаѣ корчемства на основаніи изданныхъ 4 Ноября 1824 года правилъ.

3316. — Декабря 1. Высочайше утвержденный штатъ Полиціи въ Губернскомъ городѣ Смоленскѣ.

(См. въ концѣ Тома.)

3317. — Декабря 3. Высочайше утвержденное положеніе Комитета Министровъ.—*Объ учрежденіи въ Дербентскомъ и Малахалинскомъ селеніяхъ Армянскаго Суда.*

Въ засѣданіе 19 Ноября слушана записка Управляющаго Министерствомъ Юстиціи отъ 13 Ноября за No 10023 (по 3-й Экспедиціи), внесенная въ журналѣ Комитета подъ No 2102, по всеподданнѣйшему прошенію Дербентскихъ и Малахалинскихъ Армянъ о учрежденіи въ селеніяхъ ихъ Армянскаго Суда.

Комитетъ, усматривая, что къ удовлетворенію всеподданнѣйшей просьбы Армянъ селеній Дербентскаго и Малахалинскаго по сему предмету не представляется никакого препятствія, положилъ: дозволить учредить въ сихъ селеніяхъ Армянскій Судъ, на томъ основаніи, какъ Управляющій Министерствомъ Юстиціи полагаетъ.

Въ засѣданіе 3 Декабря объявлено Комитету, что Государь Императоръ положеніе Комитета Высочайше утвердить соизволилъ.

Мнѣніе Управляющаго Министерствомъ Юстиціи Товарища Министра. Принимая въ уваженіе, что Г. Главноуправляющимъ въ Грузіи къ удовлетворенію просьбы Дербентскихъ и Малахалинскихъ Армянъ, объ учрежденіи у нихъ особаго Суда, не встрѣчено никакого препятствія, и что таковая просьба не противна дарованнымъ симъ Армянамъ Высочайшею грамотою 28 Октября 1799 года правилъ, я нахожу и съ моей стороны, что просимый ими Судъ въ селеніяхъ ихъ можетъ быть учрежденъ на тѣхъ же основаніяхъ, какъ и существующій нынѣ таковый Судъ въ Кизлярѣ, состоящихъ въ слѣдующемъ: 1) Содержаніе необходимой для таковаго Суда Канцеляріи и Секретаря, а также и всѣ канцелярскіе по оному расходы, должны оставаться на иждивеніи общества сихъ Армянъ. 2) Разсмотрѣнію сего Суда имѣютъ подлежать одни тяжебныя и исковыя дѣла, возникающія только между Армянами помянутыхъ селеній; дѣла же ихъ съ прочими жителями Кавказской Области, должны производиться по роду ихъ въ тѣхъ Судебныхъ мѣстахъ, коимъ подсудимъ отвѣтчикъ. 3) Недовольный рѣшеніемъ сего Суда, по объявленіи ему онаго, обязанъ въ восьмидневный срокъ подписать удовольствіе или неудовольствіе. 4) Недовольный рѣшеніемъ Суда, можетъ на оное принесть частную жалобу въ Кавказское Областное Правленіе, не позже однакожъ, какъ въ мѣсячный срокъ, по истеченіи коего рѣшенія Суда приводятся въ исполненіе; но недовольные оными, живущіе въ Россіи, не лишаются права на принесеніе помянутыхъ жалобъ въ теченіи одного, а находящіеся по какимъ-либо случаямъ внѣ Россіи, въ теченіи двухъ лѣтъ. 5) Въ случаѣ неудовольствія кого-либо изъ тяжущихся рѣшеніемъ Областнаго Правленія по дѣламъ, поступающимъ въ оное изъ того Суда, недовольный можетъ, съ соблюденіемъ вышеозначенныхъ сроковъ, жаловаться Правительствующему Сенату также частнымъ порядкомъ; и 6) При разсмотрѣніи жалобъ на рѣшенія Суда, въ случаѣ неправильности сихъ послѣднихъ, предоставить Кавказскому Областному Правленію, за замѣченныя въ оныхъ упущенія Суда, налагать на оный пени на основаніи указа 30 Сентября 1803 года по усмотрѣнію, въ пользу Приказа Общественнаго Призрѣнія, ограничиваясь въ семъ случаѣ возможною умѣренностію.

О таковомъ заключеніи моемъ, я имѣю честь

*

представить на уваженіе Комитета Гг. Министровъ.

3318. — Декабря 3. Высочайше утвержденное положеніе Комитета Министровъ.—*О разрѣшеніи, какъ поступать по прошеніямъ о расторженіи браковъ между Грузинскими Нѣмецкими поселенцами, коихъ жужья или жены уведены въ плѣнъ.*

Въ засѣданіе 19 Ноября слушана записка состоящаго въ должности Главноуправляющаго Духовными дѣлами Иностранныхъ исповѣданій отъ 13 Ноября за No 1946 (по Глави. Управл. Духовн. дѣлъ Иностран. исповѣд.), внесенная въ журналѣ Комитета подъ No 2099, о разрѣшеніи, какъ поступать по прошеніямъ о расторженіи браковъ между Грузинскими Нѣмецкими поселенцами, коихъ мужья, или жены, уведены въ плѣнъ во время послѣдней Персидской компаніи.

Комитетъ положилъ: изъясненное въ семъ представленіи заключеніе состоящаго въ должности Главноуправляющаго Духовными дѣлами Иностранныхъ исповѣданій утвердить.

Въ засѣданіе 3 Декабря объявлено Комитету, что Государь Императоръ, утвердивъ заключеніе Комитета, Высочайше повелѣть соизволилъ, сверхъ того предписать Генералъ-Фельдмаршалу Графу Паскевичу-Эриванскому употребить всевозможное стараніе о возвращеніи изъ плѣну захваченныхъ Персіянами колонистовъ обоего пола.

Записка. Находящійся при Нѣмецкихъ колоніяхъ въ Грузіи Пасторъ Зальтетъ представляетъ Главному Управленію Духовныхъ дѣлъ Иностранныхъ исповѣданій, что изъ числа захваченныхъ непріятелемъ во время послѣдней Персидской компаніи колонистовъ колоніи Екатериненфельдъ и Еленендорфъ, остается донынѣ въ плѣну болѣе 70 душъ и въ томъ числѣ 20 замужнихъ женщинъ и трое женатыхъ мущинъ. Между оставшимися мужьями и женами уведенныхъ въ плѣнъ есть такія, кои будучи лишены помощника, или помощницы, не въ силахъ исправлять одни всѣхъ сельскихъ и домашнихъ работъ, и потому находятся въ самомъ трудномъ положеніи. Отсюда происходитъ, что если распространяется слухъ о смерти плѣннаго супруга, или супруги, то иногда другая сторона обнаруживаетъ желаніе вступить въ новый бракъ. Но какъ въ сихъ случаяхъ по большой части недостаетъ очевидныхъ свидѣтелей, и молва основывается на темныхъ показаніяхъ или возвратившихся изъ плѣна, или пріѣзжихъ иностранцевъ, а дѣло, столь важное, требуетъ всевозможной достовѣрности, то Пасторъ Зальтетъ испрашиваетъ разрѣшенія:

1. Сколь долго оставшаяся сторона должна ожидать возвращенія другой въ случаяхъ: а) если извѣстіе о смерти не довольно достовѣрно; б) если о мужѣ, или женѣ, нѣтъ никакого слуха, и в) если мѣстопребываніе другой стороны извѣстно, но къ возвращенію оной не предвидится никакой возможности? и

2. Какое свидѣтельство о смерти надлежитъ принимать за достовѣрное?

Справка. Означенныя колоніи составились изъ Виртембергскихъ выходцевъ Евангелическаго исповѣданія, поселенныхъ въ Грузіи въ 1818 году на счетъ казны въ числѣ 2000 душъ. Сіи колонисты принадлежатъ къ сектѣ Сепаратистовъ, кои не признавая надъ собою власти Консисторій, сперва отвергали также и Пасторовъ. Но какъ отъ сего возникли въ колоніяхъ безпорядки, то по Высочайшей волѣ блаженныя памяти Государя Императора Александра Павловича, приняты были мѣры для установленія въ оныхъ привильнѣйшаго Богослуженія и духовнаго чиноначалія. Для сего употреблены были мѣстнымъ Начальствомъ находящіеся въ Грузіи на Персидскихъ границахъ миссіонеры Базельскаго Евангелическаго Института, изъ коего по Высочайше-

му повелѣнію вызываются проповѣдники для Евангелическихъ колонистскихъ приходовъ Южнаго края Россіи. Сіи миссіонеры, какъ кажется, успѣли исправить понятія колонистовъ о вѣрѣ и заслужить довѣренность самихъ поселенцевъ и Начальства. Посему въ 1827 году одинъ изъ нихъ, Зальтетъ, отлично одобряемый мѣстнымъ Начальствомъ, въ слѣдствіе всеподданнѣйшаго доклада Г. Управляющаго Министерствомъ Внутреннихъ дѣлъ, Высочайше назначенъ въ оныхъ колоніяхъ главнымъ Пасторомъ, а въ нынѣшнемъ году, по всеподданнѣйшему докладу моему, послѣдовало Высочайшее соизволеніе на введеніе въ сихъ колоніяхъ особаго церковнаго Устава, составленнаго подъ руководствомъ Пастора Зальтета, Депутатами отъ всѣхъ колоній для управленія духовными дѣлами оныхъ. По сему Уставу расторженіе браковъ допускается между колонистами только въ случаѣ прелюбодѣянія; если же одна сторона изъ супруговъ оставитъ другую, то сей послѣдней дозволяется вступить въ новый бракъ не иначе, какъ по полученіи достовѣрнаго извѣстія о смерти отсутствующаго.

Въ Виртембергѣ, откуда вышли сіи поселенцы, срокомъ ко вступленію во второе супружество, въ случаѣ неизвѣстности мѣстопребыванія одного изъ супруговъ, полагается 7 лѣтъ. Таковый же срокъ назначенъ и по Шведскому, доселѣ имѣющему у насъ силу закона, церковному Уставу, гдѣ въ главѣ XVI § IX постановлено: „супруги тѣхъ, кои по своему званію на войнѣ, по коммерческимъ и другимъ нужнымъ дѣламъ, долгое время на морѣ или на сухомъ пути въ отсутствіи находятся и по себѣ не увѣдомляютъ, должны терпѣливо ожидать возвращенія ихъ. Между тѣмъ онѣ могутъ объ нихъ освѣдомляться чрезъ военнослужащихъ и морскихъ въ спискахъ, или у другихъ, отъ кого можно надѣяться получить вѣрнѣйшее свѣденіе. Если таковое свѣденіе получится, то Судъ и Консисторія должны писать къ отсутствующему и къ Начальству того мѣста, гдѣ онъ находится, чтобъ ему позволено было отправиться домой къ своей женѣ. Если онъ въ живыхъ, и по полученіи увѣдомленія не захочетъ ѣхать безъ какихъ-либо неотвратимыхъ къ тому препятствій; то оставленная жена можетъ вступить въ другой бракъ по прошествіи одного года, послѣ назначеннаго въ вызовѣ срока, и по учиненіи надлежащаго изслѣдованія о томъ, какъ супруги между собою жили. Когда не возможно узнать, находится ли мужъ въ живыхъ, или гдѣ онъ пребываетъ, то оставленная жена, по прошествіи семи лѣтъ, если въ сіе время не было объ немъ никакого извѣстія, можетъ вступить въ другое супружество; развѣ бы особенныя обстоятельства заставили сократить сей срокъ. Если же первый мужъ по возвращеніи своемъ представитъ достаточныя и достовѣрныя доказательства, что онъ не могъ пріѣхать въ домъ, ни дать о себѣ извѣстія, тогда онъ въ правѣ взять опять свою жену, а послѣдній мужъ долженъ отступиться отъ нее, буде они иначе между собою не согласятся, и супругъ, сдѣланный чрезъ сіе свободнымъ, можетъ вступить въ новый бракъ.“

Новымъ положеніемъ о Лифляндскихъ крестьянахъ позволено женѣ отданнаго въ рекруты крестьянина, если она за нимъ не послѣдуетъ, по прошествіи трехъ лѣтъ со дня отдачи въ рекруты, просить о разводѣ и выдти за другаго.

По древнимъ нашимъ узаконеніямъ, въ случаѣ неизвѣстности о жизни или мѣстопребываніи одного изъ супруговъ, другая сторона можетъ вступить во вторый бракъ по истеченіи пяти лѣтъ со дня ихъ разлученія. Сіе постановленіе заключается въ Кормчей Книгѣ части II, главѣ 48 и подтверждено указомъ Святѣйшаго Синода 25 Сентября 1810 года въ коемъ изложены подробныя правила, какъ

поступать по прошеніямъ о расторженіи брака въ случаѣ побѣга, долговременнаго отсутствія, или неизвѣстности мѣстопребыванія мужа или жены, и о дозволеніи вступить во второе супружество. Симъ указомъ изслѣдованіе достовѣрности показаній просителей въ означенныхъ случаяхъ возложено на Гражданское Начальство при Депутатѣ съ духовной стороны.

Заключеніе. Соображаясь съ вышеприведенными узаконеніями, и принимая въ уваженіе тягостное для колонистовъ состояніе одиночества, я съ своей стороны полагаю, что на основаніи общаго Государственнаго закона, можно разрѣшить имъ вступленіе въ бракъ по истеченіи пяти-лѣтняго срока со времени отлучки одного изъ супруговъ, если только въ продолженіи сего времени не будетъ никакого достовѣрнаго извѣстія о мѣстопребываніи мужа или жены того лица, которое намѣрено вступить во второе супружество. Сіе, по мнѣнію моему, можно допустить также и въ тѣхъ случаяхъ, когда хотя оставшимся мужу или женѣ и извѣстно мѣстопребываніе другой стороны, но къ возвращенію оной не предвидится никакой возможности. Что касается втораго пункта, на который Пасторъ Зальтетъ испрашиваетъ разрѣшенія, то я полагаю, согласно съ постановленіемъ указа Святѣйшаго Синода 25 Сентября 1810 года, что изслѣдованіе достовѣрности показаній тѣхъ поселенцевъ, кои по причинѣ долговременнаго отсутствія мужа, или жены, просятъ о дозволеніи вступить въ другой бракъ, и опредѣленіе, въ какомъ случаѣ можетъ быть дано позволеніе на расторженіе брака по причинѣ долговременнаго отсутствія одного изъ супруговъ, надлежитъ предоставить Конторѣ Управленія поселенными въ Грузіи колонистами при Депутатѣ съ духовной стороны.

Имѣю честь представить о семъ на разсмотрѣніе Комитета Гг. Министровъ.

3319. — Декабря 3. Высочайше утвержденное положеніе Комитета Министровъ. — *О платежѣ денегъ за содержаніе больныхъ арестантовъ въ больницахъ вѣдомства Приказовъ Общественнаго Призрѣнія.*

Въ засѣданіе 19 Ноября слушана записка Министра Финансовъ отъ 14 Ноября за No 24775 (по Деп. Гос. Каз.), внесенная въ журналѣ Комитета подъ 2101, о платежѣ денегъ за содержаніе больныхъ арестантовъ въ больницахъ вѣдомства Приказовъ Общественнаго Призрѣнія, впредь до общаго по сему предмету постановленія, на томъ же основаніи, какъ производится подобный платежъ за больныхъ военнослужителей и нижнихъ чиновъ Почтоваго вѣдомства.

Комитетъ полагалъ: представленіе сіе утвердить.

Въ засѣданіе 3 Декабря объявлено Комитету, что Государь Императоръ положеніе Комитета Высочайше утвердить соизволилъ.

3320. — Декабря 5. Именный, объявленный Витебскому Генералъ-Губернатору Министромъ Внутреннихъ дѣлъ. *—О пособіи Витебскому Приказу Общественнаго Призрѣнія.*

Его Императорское Величество, по представленію моему чрезъ посредство Комитета Гг. Министровъ, о предположеніи Вашего Сіятельства, касательно удѣленія изъ Могилевскаго Приказа Общественнаго Призрѣнія въ пособіе Витебскому Приказу 100.000 руб. безъ возврата, нашелъ таковое предположеніе ваше неудобнымъ: ибо сіе было бы противно кореннымъ правиламъ, по коимъ каждый Приказъ въ своей Губерніи обязанъ изыскивать способы къ умноженію своихъ капиталовъ и доходовъ; посему и прежде подобныя предложенія по нѣкоторымъ другимъ Губерніямъ были всегда отклоняемы, дабы не ослабить чрезъ то усердія Членовъ каждаго Приказа зани-

маться симъ дѣломъ съ должнымъ попеченіемъ. Основываясь на сихъ же самыхъ уваженіяхъ, Его Величество Высочайше повелѣть соизволилъ: и настоящее предположеніе въ пользу Витебскаго Приказа оставить безъ удовлетворенія; но какъ Приказъ сей имѣетъ на обязанности своей расходовъ болѣе, нежели сколько получаетъ доходовъ, и расходы сіи происходятъ главнѣйше отъ содержанія въ заведеніяхъ онаго значительнаго числа больныхъ военно-служителей, число коихъ въ 1828 году простиралось до 175, тогда какъ больныхъ Гражданскаго вѣдомства было только 14 человѣкъ; то доколѣ о Приказахъ могутъ быть сдѣланы какія либо общія соображенія, назначить Витебскому Приказу Общественнаго Призрѣнія, согласно съ изъявленнымъ Министромъ Финансовъ въ присутствіи Комитета отзывомъ, временное пособіе отъ казны, и для сего отпускать оному въ теченіе 1830 и 1831 годовъ изъ Государственнаго Казначейства по 5000 руб. зъ каждый годъ.

3321. — Декабря 6. (*) Именный, данный Сенату. — *Объ оказаніи жителямъ Новороссійскаго края и сосѣдственныхъ съ онымъ Губерній облегченія въ платежѣ податей и недоимокъ.*

Война съ Турціею, въ теченіи 2-хъ лѣтъ продолжавшаяся, должна была по необходимости имѣть невыгодное вліяніе на благосостояніе жителей Новороссійскаго края и сосѣдственныхъ съ онымъ Губерній. При ограниченіи промышлености отъ прекращенія внѣшней торговли по Черному морю, они несли существенныя тягости отъ слѣдованія и квартированія войскъ и участвовали въ поставкѣ военныхъ припасовъ на счетъ податей.

Съ благополучнымъ окончаніемъ сей войны, Мы признали за благо оказать симъ Губерніямъ соотвѣтственныя мѣстнымъ обстоятельствамъ и соразмѣрныя настоящимъ нуждамъ ихъ облегченія. Въ семъ уваженіи Повелѣваемъ:

1. Всѣ долги за соль, проданную съ Крымскихъ казенныхъ соляныхъ промысловъ по 1824 годъ, простить и изъ счета исключить.

2. По долгамъ за соль, проданную съ тѣхъ же промысловъ съ 1824 по 1829 годъ, кои числятся на Новороссійскихъ жителяхъ съ обезпеченіемъ залогами, въ Новороссійскихъ Губерніяхъ состоящими, равно и на жителяхъ другихъ Губерній, по представившихъ въ обезпеченіе залоги, въ Новороссійскихъ Губерніяхъ находящіеся, простить, сверхъ штрафа, процентныя деньги и половину капитала; а остальную половину сего послѣдняго взыскать въ теченіи 6 лѣтъ, начиная съ 1831, по равной части въ каждомъ году, безъ штрафовъ и процентовъ, буде деньги уплачиваемы будутъ въ сроки.

3. По прочимъ долгамъ за проданную съ 1824 по 1829 годъ съ Крымскихъ казенныхъ промысловъ соль, кои числятся на жителяхъ Новороссійскихъ и другихъ Губерній и обезпечены залогами, внѣ Новороссійскихъ Губерній состоящими, простить штрафныя и процентныя деньги, а платежъ капитала разсрочить на 3 года съ 1830, взимая по равной части въ каждомъ году, безъ штрафовъ и процентовъ, буде слѣдующія по разсрочкѣ части сего капитала вноситься будутъ исправно въ назначаемые ниже сего сроки.

4. Платежи разсрочиваемыхъ въ предъидущихъ 2 и 3 статьяхъ долговъ расположить пополугодно, т. е. чтобы за 1830 годъ половина внесена была не позже 30 Іюня, а другая не позже 31 Декабря того же года, и такъ далѣе.

5. Льготы, дарованныя разнымъ городамъ Новороссійскаго края, продлить на томъ же основаніи, какъ оныя нынѣ существуютъ, каж-

(*) Распубликованъ отъ Сената 13 Декабря.

дому изъ сихъ городовъ еще на 3 года, и въ слѣдствіе того:

6. Съ купцовъ и мѣщанъ города Одессы, имѣющихъ въ оном осѣдлость, по 1835 годъ не взыскивать никакихъ податей, а съ сего года по 1840 взимать только половинное число оныхъ.

7. Купцовъ и мѣщанъ города Таганрога освободить отъ платежа всѣхъ податей по вторую половину 1837 года, а съ сего времени по 1845 годъ собирать съ нихъ половинное число оныхъ.

8. Купцовъ и мѣщанъ города Ѳеодосіи, по окончаніи первоначально дарованной имъ льготы съ истеченіемъ 1830 года, освободить отъ платежа въ казну податей по 1839 годъ; а съ сего года по 1844 годъ должны они вносить половинное число сихъ податей.

9. Дарованную купцамъ и мѣщанамъ города Керчи 25-лѣтнюю льготу отъ платежа всѣхъ податей съ 1826 по 1851 годъ, продолжить по 1854 годъ.

10. Всѣ недоимки, состоящія на казенныхъ крестьянахъ 3-хъ Новороссійскихъ Губерній: Екатеринославской, Херсонской и Таврической, въ податяхъ: подушной, оброчной и на водяныя и сухопутныя сообщенія, изъ окладовъ по 1829 годъ простить и со счета исключить.

11. Колонистамъ, поселеннымъ на казенныхъ земляхъ, менонистамъ и поселянамъ: изъ Грековъ, Грузинъ, Армянъ и Евреевъ въ тѣхъ же 3-хъ Губерніяхъ простить: всю состоящую на нихъ недоимку изъ окладовъ по 1829 годъ, въ податяхъ, ими платимыхъ, и всю недоимку изъ окладовъ того же времени, взимаемыхъ съ нихъ поземельныхъ по числу душъ, или десятинъ, и на содержаніе Присутственныхъ мѣстъ.

12. По имѣніямъ помѣщичьимъ тѣхъ же трехъ Новороссійскихъ Губерній простить: a) Пеню, накопившуюся на недоимки по 1830 годъ, какъ въ казенныхъ податяхъ, такъ и въ земскомъ сборѣ. b) Пеню, накопившуюся на недоимки по 1830 годъ за незаселенныя земли. c) Рекрутскія складочныя деньги, казнѣ принадлежащія, съ пенею по всѣмъ прежнимъ наборамъ, исключая настоящаго 94; и d) Сверхъ того половину недоимокъ по 1829 годъ, въ податяхъ: подушной, на водяныя и сухопутныя сообщенія и за незаселенныя земли. За тѣмъ

13. Уплату остальной половины недоимки въ сихъ податяхъ разсрочить на 3 года, съ тѣмъ, чтобъ оная вносима была по равной части въ каждомъ году, начиная съ 1830, вмѣстѣ съ текущими податьми и въ сроки, для сихъ послѣднихъ податей опредѣленные.

14. Слѣдующіе платежи въ счетъ сей разсрочиваемой недоимки, равно недоимку въ податяхъ съ 1829 года и всю недоимку въ земскомъ сборѣ взыскивать неослабно мѣрами, для сего установленными, подтвердивъ всѣмъ обязаннымъ платежемъ податей, чтобы они, по оказаніи имъ со стороны Правительства вышеписанныхъ облегченій, радѣли объ исправномъ платежѣ лежащихъ на нихъ казенныхъ повинностей; въ противномъ же случаѣ будутъ приняты мѣры строгости, закономъ къ понужденію неисправныхъ плательщиковъ установленныя.

15. Въ Губерніяхъ Полтавской и Слободско-Украинской простить казеннымъ крестьянамъ и колонистамъ половину недоимокъ изъ окладовъ по 1829 годъ въ податяхъ: подушной, оброчной и на водяныя и сухопутныя сообщенія; а колонистамъ сверхъ того и въ поземельномъ сборѣ, взыскивая остальную половину такъ, чтобы въ годъ вносимо было не болѣе 4-й части общаго годоваго оклада вмѣстѣ съ текущими податьми, при непремѣнно исправномъ платежѣ сихъ послѣднихъ.

16. Изъ недоимки въ пошлинѣ за право винокуренія, по 1829 годъ, состоящей на войсковыхъ обывателяхъ и другихъ людяхъ казеннаго вѣдомства по Слободско-Украинской Губерніи, простить также половину; а ос-

тальную половину взыскать на приведенномъ въ предыдущей 15 статьѣ основаніи.

17. Малороссійскимъ казакамъ въ Полтавской Губерніи простить всѣ недоимки въ платимыхъ ими податяхъ и въ пошлинѣ за право винокуренія, какія по настоящій 1829 годъ на нихъ числятся.

18. Помѣщичьимъ имѣніямъ Слободско-Украинской и Полтавской Губерній простить пеню, за неплатежъ податныхъ недоимокъ, накопившуюся по 1830 годъ.

19. Всѣ прочія недоимки, здѣсь непоименованныя, взыскивать установленнымъ порядкомъ безъ послабленія.

20. Сложеніе и исключеніе изъ счетовъ всѣхъ прощаемыхъ симъ указомъ казенныхъ долговъ и недоимокъ, произвести въ тѣхъ суммахъ, въ какихъ оныя будутъ считаться при обнародованіи сего указа въ уѣздахъ.

Что касается до Области Бессарабской, которая во все продолженіе войны участвовала наравнѣ съ другими Губерніями въ исполненіи чрезвычайныхъ повинностей, и отъ распространившейся въ нѣкоторыхъ мѣстахъ заразительной болѣзни еще болѣе потерпѣла: то, признавая справедливымъ оказать жителямъ сей Области соразмѣрныя нуждамъ ихъ облегченія, Мы повелѣли Министру Финансовъ войти о семъ предварительно въ сношеніе съ Новороссійскимъ и Бессарабскимъ Генералъ-Губернаторомъ, и по полученіи его отзыва представить Намъ особо о тѣхъ льготахъ, которыя для края сего въ настоящемъ онаго положеніи наиболѣе могутъ быть полезны и необходимы.

Правительствующій Сенатъ не оставитъ привести все сіе въ надлежащее исполненіе.

3322.—Декабря 6. (*) Именный, данный Капитулу Россійскихъ орденовъ. — *Объ убавкѣ числа лѣтъ и Морскихъ кампаній, положенныхъ къ заслугѣ ордена Св. Георгія.*

Объ убавкѣ числа лѣтъ и морскихъ кампаній, положенныхъ къ заслугѣ ордена Св. Георгія побѣдоносца, для имѣющихъ ордена Св. Равноапостольнаго Князя Владиміра и Св. Анны, также золотую шпагу за храбрость, существуютъ постановленія, изданныя въ разныя времена и по разнымъ случаямъ.

Въ отвращеніе происшедшаго отъ сего разнообразія въ постановленіяхъ и раждающихся частыхъ недоумѣній, при удостоеніи симъ орденомъ, Повелѣваемъ Капитулу: у всѣхъ Штабъ и Оберъ-Офицеровъ, какъ сухопутнаго, такъ и Морскаго вѣдомствъ, изъ числа положенныхъ лѣтъ службы и Морскихъ кампаній къ заслугѣ ордена Св. Георгія, убавлять, безъ различія чиновъ и времени полученія отличій служащихъ основаніемъ къ убавкѣ.

1. За орденъ Св. Владиміра 4-й степени съ бантомъ по три года, или по двѣ кампаніи.

2. За орденъ Св. Анны 3-й степени съ бантомъ по два года или по одной кампаніи, а 4-й степени, съ надписью за храбрость, по одному году или по полукампаніи.

3. За золотую шпагу или саблю съ надписью: за храбрость, по два года, или по одной кампаніи и по два мѣсяца.

3323.—Декабря 6. (**) Именный, данный Синоду. — *Объ усиленіи вящихъ способовъ къ образованію Духовнаго юношества и къ обезпеченію церковныхъ причтовъ въ безбѣдномъ содержаніи.*

Указомъ, въ 11-й день Генваря 1828 года даннымъ, Повелѣли Мы Святѣйшему Синоду представить Намъ способы, какіе найдетъ онъ нужными, съ одной стороны къ успѣшнѣйшему образованію духовнаго юношества, а съ другой, дабы лица духовному званію себя посвящающія, особливо же приходскаго духовенства, обезпечены были въ средствахъ содержанія ихъ вездѣ и особенно въ приходахъ бѣдныхъ.

(*) Распубликованъ отъ Сената 30 Декабря. (**) Распубликованъ отъ Сената 30 Декабря.

Разсмотрѣвъ докладъ, въ слѣдствіе сего Святѣйшимъ Синодомъ Намъ поднесенный, Мы признали справедливымъ преподать вящшіе способы къ образованію Духовнаго юношества и къ обезпеченію церковныхъ причтовъ, въ безбѣдномъ ихъ содержаніи, и въ слѣдствіе того, согласно мнѣнію Государственнаго Совѣта, Повелѣваемъ:

1) Принявъ основаніемъ начертаніе правилъ для Духовныхъ Училищъ въ 1808 году (Іюня 26) состоявшееся, и въ 1814 году (Августа 30) отчасти исправленное, пересмотрѣть Уставы сихъ Училищъ, дополнить и исправить ихъ по указанію опыта, и поднести къ Нашему усмотрѣнію.

2) Составить новые штаты Семинарій въ томъ предположеніи, чтобъ воспитанники, по образованіи ихъ въ приходскихъ и уѣздныхъ Училищахъ на содержаніи ихъ родителей, достигшіе Семинарій и признанные способными къ продолженію въ нихъ Наукъ, были всѣ безъ изъятія содержимы на казенномъ иждивеніи и снабжаемы были жительствомъ и пищею, недостаточнѣйшіе же изъ нихъ и одеждою.

3) Сообразно сему, составить смѣты издержекъ, потребныхъ для распространенія училищныхъ зданій, и какъ смѣты сіи, такъ и штаты, представить Намъ на усмотрѣніе, дабы опредѣливъ потребныя для сего суммы, назначить вмѣстѣ съ тѣмъ и способы и сроки къ постепенному приведенію сихъ предположеній въ дѣйствіе.

4) Распредѣленіе воспитанниковъ на мѣста производить сообразно правиламъ, въ Положеніи, при семъ препровождаемомъ (§ 1—9) подробно означеннымъ.

5) Строго наблюдать, дабы законы о надѣленіи церковныхъ причтовъ землею, а также и о постепенномъ устроеніи для жительства ихъ домовъ отъ усердія прихожанъ, съ точностію были вездѣ исполняемы, согласно правиламъ въ томъ же Положеніи (§ 10 — 14) подробно изображеннымъ.

6) Къ вящшему усиленію способовъ содержанія духовенства, въ имѣніяхъ казенныхъ, участки земель, принадлежащихъ приходамъ, тамъ, гдѣ мѣстная удобность сіе дозволитъ, имѣютъ быть увеличены въ той мѣрѣ, какъ сіе въ означенномъ положеніи (§ 15) постановлено.

7) Приходы малолюдные и бѣдные, гдѣ къ безнужному содержанію причта доходъ бываетъ недостаточенъ, согласно представленію Святѣйшаго Синода, присоединять къ другимъ ближайшимъ по удобности; тѣмъ же изъ нихъ, коихъ съ удобностію присоединить къ другимъ будетъ невозможно, назначать въ пособіе къ настоящимъ ихъ доходамъ постоянные оклады, поступая въ распредѣленіе сихъ окладовъ по правиламъ, въ томъ же Положеніи (§ 16—21) изображеннымъ.

8) На производство сихъ окладовъ отпускать въ распоряженіе Святѣйшаго Синода, начиная съ 1830 года, по 500.000 рублей ежегодно изъ Государственнаго Казначейства, съ тѣмъ, чтобы сумма сія ни на какіе другіе предметы не была обращаема, и чтобы къ оной прилагаемы были для того же употребленія и всѣ остатки, какіе могутъ быть отъ другихъ суммъ, состоящихъ въ распоряженіи Коммиссіи Духовныхъ Училищъ.

Положеніе о способахъ къ улучшенію состоянія Духовенства.

1. Объ опредѣленіи къ мѣстамъ.

§ 1. Поелику Духовныя Училища, особенно со времени преобразованія ихъ, примѣтно возрастающія въ числѣ учащихся, даютъ уже во многихъ Епархіяхъ довольное число окончившихъ Богословское ученіе, способныхъ занимать священнослужительскія мѣста: то Епархіальныя Начальства отнынѣ обязаны съ особенною строгостію держаться правила, чтобы въ Священники къ церквамъ, какъ къ град-

скимъ, такъ и сельскимъ, производимы были достойные изъ окончившихъ Богословское ученіе въ Духовныхъ Академіяхъ или Семинаріяхъ.

§ 2. Архіереи тѣхъ Епархій, въ которыхъ число оканчивающихъ Семинарскій курсъ недостаточно для наполненія Священническихъ мѣстъ, должны стараться, смотря по удобности, заимствовать таковыхъ изъ другихъ Епархій, избыточествующихъ обученными въ Семинаріяхъ, по сношенію съ мѣстными Архіереями.

§ 3. Въ тѣхъ только случаяхъ, когда ни въ своей Епархіи, ни по сношеніи съ другими, не будетъ окончившихъ Богословское ученіе для наполненія Священническихъ мѣстъ, производить въ Священники и изъ неокончившихъ Семинарскаго ученія; но притомъ наблюдать, чтобы въ семъ случаѣ производимы были въ Священники люди, хотя и не по правиламъ Науки, впрочемъ съ усердіемъ и добрымъ разумѣніемъ поучающіеся въ Словѣ Божіемъ, одобряемые въ поведеніи и имѣющіе не менѣе 30 лѣтъ отъ рожденія.

§ 4. Дабы сохранить преимущества, по справедливости присвоенныя воспитанникамъ Духовныхъ Училищъ, отличившимся предъ прочими ученіемъ и благонравіемъ, то воспитанникамъ, имѣющимъ Академическую степень, предоставить и впредь право опредѣленія на мѣста Священно-служительскія по ихъ желанію, преимущественно предъ окончившими Семинарскій курсъ учениками.

§ 5. Поелику окончившіе Семинарское ученіе не вдругъ вступаютъ на Священнослужительскія мѣста, но нерѣдко остаются въ ожиданіи ваканцій: то, дабы въ продолженіе сего времени не оставались они безъ надзора и руководства, и напротивъ, дабы вѣрнѣе употребляли сіе время на дальнѣйшее образованіе себя, и на приготовленіе къ будущему своему служенію, сдѣлать распоряженіе, чтобы окончившіе Семинарскій учебный курсъ состояли въ Семинарскихъ спискахъ и принадлежали къ вѣдомству Семинарій до дѣйствительнаго опредѣленія ихъ на мѣста Священно-служительскія, чтобы въ продолженіе сего времени они занимались повторительнымъ слушаніемъ Богословскаго ученія, чтеніемъ писаній Святыхъ Отецъ и другихъ книгъ, руководствующихъ къ будущему ихъ служенію, сочиненіями, переводами и проповѣданіемъ Слова Божія, и чтобы бѣднѣйшіе изъ нихъ пользовались содержаніемъ отъ Семинарій.

§ 6. По сдѣланному замѣчанію, что нѣкоторые Священно-служители, особенно сельскіе, пріобрѣтенныхъ въ Училищахъ познаній не сохраняютъ по недостатку пособій, наблюдать, чтобы каждый ученикъ, вступающій въ Богословскій классъ, получалъ книги Священнаго Писанія на счетъ имѣющихся въ вѣденіи Синода Библейскихъ суммъ и сохранялъ оныя при себѣ навсегда; чтобы дѣти недостаточныхъ родителей и прочія духовноучебныя книги, получаемыя отъ Училищъ, также сохраняли при себѣ навсегда; а въ церквахъ, по мѣрѣ возможности, заводимо было необходимо нужное число духовныхъ книгъ, которыхъ списокъ долженъ быть составленъ въ Синодѣ.

§ 7. Дабы обучающіеся въ Духовныхъ Училищахъ получали болѣе зрѣлое образованіе и въ болѣе зрѣломъ возрастѣ приступали къ Священству: для сего Епархіальнымъ Училищнымъ Начальствамъ неослабно наблюдать, чтобы къ слушанію высшихъ Наукъ, какъ то: Философіи и Богословіи, допускаемы были ученики, достаточно наставленные въ приготовительныхъ Наукахъ и не слишкомъ младолѣтные, а дѣти незрѣлаго ученія и возраста удерживаемы были въ низшихъ классахъ для усовершенія въ свойственныхъ имъ предметахъ ученія.

§ 8. Поелику не малое число учениковъ Духовныхъ Училищъ, пользовавшихся отъ нихъ не только ученіемъ, но и содержаніемъ, поступаетъ не въ духовное званіе, и такимъ

образомъ безъ пользы для сего званія истощаются принадлежащіе духовному вѣдомству способы воспитанія: то, по примѣру другихъ заведеній, постановить, чтобы каждый, совершившій курсъ въ высшихъ Духовныхъ Училищахъ на содержаніи сихъ Училищъ, обязанъ былъ, если потребуетъ Начальство, въ благодарность за свое воспитаніе, служить по духовному вѣдомству не менѣе четырехъ лѣтъ; и кто желаетъ быть свободенъ отъ сей обязанности, тотъ долженъ объявить о семъ желаніи по крайней мѣрѣ въ половинѣ Семинарскаго учебнаго курса, и съ сего времени онъ уже не можетъ пользоваться содержаніемъ отъ Семинаріи, а только ученіемъ. Мѣра сія послужитъ должна съ одной стороны къ пользѣ Училищнаго хозяйства, а съ другой къ незатруднительному занятію способными людьми должностей Учительскихъ и канцелярскихъ по вѣдомству Духовныхъ Училищъ и Епархій.

§ 9. Поелику, кромѣ учащагося и обученнаго духовнаго юношества въ Епархіяхъ всегда есть часть возрастающихъ дѣтей духовенства внѣ Училищъ, а именно: неотданные въ Училища по бѣдности, или невнимательности родителей и исключенные изъ Училищъ по причинѣ слабыхъ способностей, — и таковые нерѣдко бываютъ опредѣляемы къ мѣстамъ по одному снисхожденію безъ достаточнаго приготовленія: то, для отвращенія сего неустройства, поставить въ обязанность Епархіальнымъ Архіереямъ наблюдать чрезъ Благочинныхъ, чтобы таковые дѣти духовенства наставляемы были родителями и родственниками въ чтеніи и пѣніи, въ Катихизисѣ и Церковномъ Уставѣ; чтобы ненаставленные родителями и родственниками отсылаемы были для таковаго же наставленія въ Уѣздныя и Приходскія Училища; и чтобы тѣ, которые не по малолѣтству, но по неспособности или несклонности, послѣ принятыхъ къ обученію ихъ мѣръ, продолжатъ оказываться не готовыми къ исправному прохожденію церковныхъ должностей, увольняемы были изъ духовнаго званія по желанію, или отсылаемы были въ Губернскія Правленія для избранія другаго рода жизни.

II. *О надѣленіи церквей землями и о постепенномъ устроеніи домовъ для жительства причта.*

§ 10. Поелику многія сельскія церкви не снабжены еще полнымъ узаконеннымъ количествомъ земли, а при иныхъ церквахъ отмежеванныя земли по разнымъ случаямъ состоятъ въ спорѣ: то подтверждается, чтобы Гражданскія Начальства отмежеваніе церквамъ узаконеннаго количества земли и дополненіе оной, гдѣ не достаетъ въ сіе количество, равно рѣшеніе спорныхъ о таковыхъ земляхъ дѣлъ, производили неупустительно и немедленно; и чтобы за тѣмъ земли сего рода, такъ и другія, гдѣ есть при церквахъ угодья, оставались навсегда неприкосновенною собственностію церковною и ограждаемы были отъ всякихъ посторонніхъ притязаній.

§ 11. Ввести въ полное дѣйствіе законъ, 1808 года Іюня 26 дня состоявшійся, по которому земля, а гдѣ есть и другія угодья упраздненной или приписываемой церкви, не должны быть возвращаемы прихожанамъ, а принадлежать той церкви, къ которой она приписывается съ прихожанами.

§ 12. На основаніи указа 29-го Октября 1722 года и начертанія правилъ о Духовныхъ Училища 137 пункта побуждать прихожанъ, особенно сельскихъ, чтобы отъ нихъ заводимы и поддерживаемы были по возможности домы для жительства Священно и церковно служителей.

§ 13. Для большей удобности производить сіе постепенно и по мѣрѣ возможности каждаго прихода; на первый же разъ приводить въ сіе положеніе домы Священниковъ.

§ 14. Въ особенности въ приходахъ помѣ-

щичьихъ къ исполненію сей обязанности побуждать ревность и усердіе помѣщиковъ.

§ 15. Сверхъ сего, къ вящшему усиленію способовъ содержанія духовенства въ имѣніяхъ казенныхъ, постановляется: а) Отъ принадлежащихъ къ приходу казенныхъ селеній, у коихъ находятся излишнія земли, сверхъ 15-ти-десятинной пропорціи, также отъ изобильныхъ землею горныхъ и соляныхъ заводовъ нарѣзать къ церквамъ тройную противъ нынѣ узаконенной пропорцію, а именно: вмѣсто 33 десятинъ, 99. б) Тамъ, гдѣ казенные крестьяне имѣютъ только отъ 12 до 15 десятинъ земли, нарѣзать для церкви двойную пропорцію противъ нынѣ узаконенной, а именно: вмѣсто 33 десятинъ, 66. в) Тамъ, гдѣ казенные крестьяне имѣютъ отъ 8 до 12 десятинъ, нарѣзать полуторную пропорцію противъ нынѣ узаконенной, а именно: вмѣсто 33 десятинъ, 49½. г) Тамъ, гдѣ казенные крестьяне имѣютъ менѣе 8 десятинъ, сдѣлать добавку, какую возможно по усмотрѣнію Министра Финансовъ. д) Въ означенное надѣленіе не могутъ однако поступать мельницы, рыбныя ловли, особенной важности оброчныя статьи и лѣса, — на основаніи существующихъ въ Министерствѣ Финансовъ правилъ. е) Если приходъ состоитъ изъ селеній разнаго вѣдомства, какъ то: казенныхъ, помѣщичьихъ, удѣльныхъ и т. д., то отъ казенныхъ крестьянъ и отъ казны отдѣляется къ церкви не полная пропорція земли, на основаніи правилъ, изъясненныхъ въ пунктахъ: а. б. в и г., но токмо по расчету на то число десятинъ, которое отъ нихъ примежевано было къ церкви до состоянія сихъ правилъ. ж) Въ тѣхъ мѣстахъ, гдѣ еще не было межеванія земель казенныхъ или помѣщичьихъ, надѣленіе оными церквей на вышеизъясненныхъ правилахъ, должно быть учинено при самомъ производствѣ сего межеванія. з) Земли, къ церквамъ добавляемыя, должны быть отводимы, елико можно, ближайшія къ жительству духовенства въ смежности съ участками, доселѣ оному назначенными, пахатныя или способныя къ хлѣбопашеству, съ надлежащею пропорціею сѣнокосовъ, не касаясь впрочемъ земель, на утучненіе или обсушеніе коихъ крестьяне употребили значительный трудъ или иждивеніе. и) Опредѣляемая настоящими правилами пропорція земли назначается на одинъ причтъ; если же при церкви находятся два или три причта, то на каждый нарѣзывается особенная пропорція, по соображеніи возможности. і) Церкви, состоящія на частныхъ горныхъ заводахъ, имѣющихъ отъ казны пособіе, надѣлять землею на томъ же основаніи, какъ и находящіеся на казенныхъ; распространяя сіе по мѣрѣ возможности и на поссессіонныя фабрики. к) Надѣленіе церквей землею, согласно симъ правиламъ, имѣетъ быть приведено въ дѣйствіе немедленно въ тѣхъ мѣстахъ, гдѣ производится генеральное или частное межеваніе; въ прочихъ же Губерніяхъ, гдѣ таковое уже окончено, или еще не начиналось, мѣра сія исполняется постепенно уѣздными Землемѣрами, не отвлекая ихъ отъ другихъ важнѣйшихъ занятій.

III. *О способахъ къ обезпеченію духовенства въ приходахъ бѣдныхъ.*

§ 16. Когда Епархіяльное Начальство, по свѣденіямъ, кои оно обязано собирать съ неослабнымъ попеченіемъ и точностію о содержаніи причтовъ, удостовѣрится въ дѣйствительной бѣдности какого либо прихода: то оно имѣетъ таковые приходы, какъ въ городахъ, такъ и въ селеніяхъ, по удобности приписывать и присоединять къ другимъ церквамъ ближайшимъ, распредѣляя и причты ихъ на другія мѣста.

§ 17. Но если по мѣстной отдаленности, или по неудобству путей сообщенія, или по многолюдству, или по предосторожности про-

тивъ охлажденія прихожанъ къ церкви, невозможно будетъ произвести таковой приписки и соединенія бѣдныхъ приходовъ, то Епархіяльный Архіерей представляетъ каждый разъ о томъ Святѣйшему Синоду съ подробнымъ изложеніемъ, сколько душъ состоитъ въ приходѣ; сколько земли и какого качества; не имѣетъ ли церковь другихъ источниковъ пособія для причта; почему не можетъ она быть приписана къ другой, и какой годовый окладъ нужно присовокупить къ собственнымъ ея способамъ для безбѣднаго содержанія причта?

§ 18. Окладъ на причтъ скуднаго прихода примѣрно можетъ простираться отъ 300 до 500 рублей, смотря по дѣйствительной надобности и по соображенію съ собственными способами церкви и прихода.

§ 19. При церкви, которая признана нуждающеюся, Діакону не быть. А ежели прихожане пожелаютъ имѣть Діакона, то обязаны доставить отъ себя такое содержаніе всему причту, которое бы признано было безбѣднымъ; и въ такомъ случаѣ церковь обратно выходитъ изъ разряда нуждающихся, и перестаетъ обременять Начальство.

§ 20. Вспомогательный на нуждающуюся церковь окладъ, по ближайшему усмотрѣнію Епархіяльнаго Архіерея и по согласію причта, или раздѣляется между Священникомъ и причетниками по обыкновенному правилу раздѣла, или предоставляется весь Священнику, а причетникамъ отдается вся обработываемая земля, не исключая и Священнической доли, такъ какъ они болѣе имѣютъ удобства вести жизнь рабочую, а Священникъ болѣе имѣетъ надобности беречь время для занятій духовныхъ.

§ 21. Когда при сельской церкви, признанной нуждающеюся и получающей вспомогательный окладъ, Священническое мѣсто дѣлается праздным: Епархіяльное Начальство обязано обратить вниманіе на то, не вышла ли она по перемѣнившимся обстоятельствамъ изъ прежняго скуднаго положенія и не можетъ ли обойтись безъ вспомогательнаго оклада. Для удостовѣренія въ семъ, предполагается трехъ-мѣсячный срокъ. Если въ теченіе сего времени явится достойный проситель, желающій занять упразднившееся мѣсто безъ вспомогательнаго оклада: сіе послужитъ признакомъ, что церковь не есть болѣе нуждающаяся, и Епархіяльному Архіерею остается донести Синоду о прекращеніи вспомогательнаго дохода.

3324. — Декабря 6. Именный, данный Управляющему Главнымъ Штабомъ. — *О прибавкѣ жалованья Оберъ-Священникамъ и полковымъ Священникамъ.*

Обращая вниманіе на состояніе военныхъ Священниковъ въ Арміяхъ и Отдѣльныхъ Корпусахъ, при полкахъ и Линѣйныхъ баталіонахъ находящихся, и пріемля во уваженіе нынѣшнее весьма ограниченное ихъ содержаніе, несоотвѣтствующее ни важности носимаго ими сана, ни подвигамъ постояннаго усердія въ назиданіи воинскихъ чиновъ въ правилахъ благочестія, и любви къ Престолу и Отечеству, *Я* нахожу справедливымъ улучшить настоящее положеніе ихъ увеличеніемъ окладовъ получаемаго ими жалованья, и для того Всемилостивѣйше повелѣваю:

1. Оберъ-Священнику Арміи и Флотовъ производить жалованья по 3000 руб. въ годъ.

2. Оберъ-Священникамъ Арміи производить таковаго же жалованья по 2500, а Оберъ-Священникамъ Отдѣльныхъ Корпусовъ по 1800 рублей.

3. Всѣмъ полковымъ и Линѣйныхъ баталіоновъ Священникамъ производить жалованья съ деньщичьими по окладамъ пѣхотныхъ Капитановъ тѣхъ самыхъ войскъ, въ коихъ они состоятъ, а именно: находящимся въ войскахъ старой Гвардіи, наравнѣ съ Капитанами пѣхоты оной; при новой Гвардіи, по окладамъ

тѣхъ же чиновъ пѣхотныхъ полковъ сей Гвардіи, а состоящимъ при полевыхъ полкахъ и Линѣйныхъ баталіонахъ, наравнѣ съ Армейскими пѣхотными Капитанами; во всѣхъ же прочихъ войскахъ, невошедшихъ въ составъ Армій и Корпусовъ, сообразно съ окладами, производимыми Капитанамъ оныхъ войскъ.

4. Старшимъ въ дивизіяхъ Священникамъ продолжать сверхъ того производство по 50 рублей въ годъ каждому, на расходы по званію Благочиннаго.

5. Священникамъ, состоящимъ при войскахъ, въ походахъ за границею находящихся, производить сіе вновь назначаемое жалованье не по курсу на серебро, но вдвойнѣ ассигнаціями.

6. Новые оклады сіи ввести въ штатное положеніе, и начать производство оныхъ съ 1-го Генваря наступающаго 1830 года, на счетъ остатковъ по Коммиссаріату отъ некомплекта людей; съ будущаго же 1831 года вносить потребную для сего сумму въ общую смѣту Военнаго Министерства.

7. Все прочее содержаніе, опредѣленное армейскимъ Священникамъ особыми положеніями сверхъ жалованья, должно неотъемлемо оставаться при нихъ по прежнему.

Обезпечивъ такимъ образомъ состояніе Военнаго Священства, предоставленіемъ ему способовъ къ достаточному себя и семействъ своихъ содержанію, Я остаюсь вполнѣ удостовѣреннымъ, что оно вѣрнымъ служеніемъ Церкви и Престолу, и пламеннымъ усердіемъ въ исполненіи священныхъ своихъ обязанностей потщится оправдать Мое о немъ попеченіе.

Повелѣваю Вамъ распоряженіе сіе привесть въ надлежащее исполненіе и довести объ ономъ до свѣденія Святѣйшаго Синода.

3325.—Декабря 6. Именный, объявленный въ приказѣ Управляющаго Главнымъ Штабомъ.—*О считаніи Гвардейскаго Корпуса, Отдѣльнымъ.*

По случаю возвращенія Гвардейскаго Корпуса изъ похода въ С. Петербургъ, Государю Императору благоугодно Корпусъ сей впредь считать Отдѣльнымъ, а потому Его Величество Высочайше повелѣть соизволилъ: именовать его отнынѣ Отдѣльнымъ Гвардейскимъ Корпусомъ.

О таковой Высочайшей волѣ объявляется по всему военному вѣдомству.

3326.—Декабря 7. (*) Высочайше утвержденное мнѣніе Государственнаго Совѣта.— *О производствѣ въ унтеръ-офицеры и лишеніи сего званія рядовыхъ, служащихъ при Полиціи въ городахъ.*

Государственный Совѣтъ въ Департаментѣ Законовъ и въ Общемъ Собраніи, разсмотрѣвъ докладъ Правительствующаго Сената по вопросу: отъ кого должно зависѣть производство служащихъ въ городахъ при Полиціяхъ рядовыхъ въ унтеръ-офицеры за усердную службу и лишеніе сего званія? — *положилъ:* въ разрѣшеніе сего вопроса постановить слѣдующее: 1-е) Помѣщеніе на унтеръ-офицерскія ваканціи за способность и усердіе Полицейскихъ служителей, сторожей и прочихъ состоящихъ по городамъ и другимъ мѣстамъ, производить по опредѣленіямъ Губернскихъ Правленій съ утвержденія Генералъ-Губернаторовъ, а гдѣ оныхъ нѣтъ, Гражданскихъ Губернаторовъ, и на семъ же основаніи производить смѣщеніе съ сихъ ваканцій, но токмо такихъ, кои опредѣлены были по распоряженію Губернскаго Начальства. 2-е) Возвращеніе по неспособности и другимъ причинамъ въ военное вѣдомство унтеръ-офицеровъ, поступившихъ сими званіями въ гражданскія должности изъ внутренней стражи и другихъ нижнихъ чиновъ, такъ же требованіе и возвращеніе всѣхъ нижнихъ чиновъ вообще, должно происходить по сношеніямъ Управляющихъ Губерніями съ Инспекторскимъ Депар-

(*) Распубликовано отъ Сената 30 Декабря.

таментомъ Главнаго Штаба Его Императорскаго Величества. 3-е) На семъ основаніи производить вообще и увольненіе нижнихъ чиновъ отъ службы за выслугу установленныхъ сроковъ.

Резолюція. Его Императорское Величество, воспослѣдовавшее мнѣніе въ Общемъ Собраніи Государственнаго Совѣта, о порядкѣ производства въ унтеръ-офицеры и лишенія сего званія рядовыхъ, служащихъ при Полиціяхъ въ городахъ, Высочайше утвердить соизволилъ и повелѣлъ исполнить. *Предсѣдатель Государственнаго Совѣта.*

3327.—Декабря 7 (*) Высочайше утвержденное мнѣніе Государственнаго Совѣта. — *О правѣ дворянъ ходатайствовать лично по дѣламъ, относящимся до имѣнія ихъ, отобраннаго въ опеку.*

Государственный Совѣтъ, въ соединенныхъ Департаментахъ Законовъ и Экономіи и въ Общемъ Собраніи, разсмотрѣвъ докладъ Правительствующаго Сената по вопросу: въ правѣ ли дворянинъ ходатайствовать самъ по дѣламъ, относящимся до имѣнія его, состоящаго въ опекѣ, за стѣсненіе имъ крестьянъ своихъ и за жестокость? И сообразивъ сей вопросъ съ обстоятельствами частнаго случая, въ упомянутомъ докладѣ приведенными, мнѣніемъ положилъ: а) что 222 статья Учрежденія о Губерніяхъ, предписывая правила для опекъ надъ малолѣтными, не можетъ быть распространяема на тѣ случаи, когда имѣніе дворянина отдается въ опеку за угнѣтеніе имъ крестьянъ своихъ, или за жестокое съ ними обращеніе и тому подобное; ибо въ первомъ случаѣ опека есть совершенный предъ законами представитель владѣльца, коего самая личность поручается попеченію ея и надзору, во второмъ же владѣлецъ устраняется токмо отъ управленія имѣніемъ; впрочемъ и доходы съ онаго, хотя собираются опекунами, но отдаются въ его распоряженіе, и въ его волѣ остается всегда самое онаго изъ владѣнія своего отчужденіе. б) Что приведенный Правительствующимъ Сенатомъ указъ 28 Февраля 1817 года о дворянскихъ имѣніяхъ, подвергаемыхъ опекѣ за долги Государственному Заемному Банку по казеннымъ взысканіямъ и другимъ случаямъ (разумѣется подобнымъ), съ одной стороны обращается къ случаямъ настоящему вопросу постороннимъ, а съ другой предписываетъ правила единственно по управленію имѣніемъ и отчетности опекуновъ, и слѣдовательно не касается личныхъ правъ владѣльца, состоящаго подъ опекою. в) Что лишить и даже стѣснить таковаго владѣльца въ правѣ быть ходатаемъ въ Судебныхъ мѣстахъ по дѣламъ своимъ, хотя бы то и по имѣнію, состоящему подъ опекою, тѣмъ несогласнѣе съ разумомъ законовъ, когда и содержащіеся по уголовнымъ случаямъ подъ стражею, доколѣ не будутъ лишены гражданскихъ правъ, могутъ подавать въ Судебныя мѣста бумаги, до имѣнія и лица ихъ касающіяся. г) Что на семъ основаніи надлежитъ разрѣшить вопросъ, вошедшій изъ Правительствующаго Сената; но дабы при семъ отвратить совершенно на будущее время и недоумѣніе объ обязанностяхъ опекъ, по таковымъ случаямъ учреждаемыхъ; устранивъ при томъ замѣшательство въ производствѣ дѣлъ, отъ подачи по одному и тому же предмету нѣсколькихъ односторонихъ просьбъ происходить могущее, Государственный Совѣтъ полагаетъ изъяснить: 1-е, что при учрежденіи опеки надъ имѣніемъ дворянина по силѣ 84 статьи Учрежденія о Губерніяхъ, не возлагается на опекуновъ исключительной обязанности быть ходатаями въ Судебныхъ мѣстахъ по тяжебнымъ дѣламъ, до имѣнія сего касающимся. 2-е. Что дворянинъ отобраніемъ имѣнія его подъ опеку по силѣ 84 статьи Учрежденія о Губерніяхъ, не уст-

(*) Распубликовано отъ Сената 11 Генваря 1830.

раняется тѣмъ отъ права быть ходатаемъ въ Судебныхъ мѣстахъ и по дѣламъ, до собственности его относящимся, но всегда давая знать опекѣ. 3-е. Что на семъ основаніи слѣдуетъ поступить и въ дѣлѣ Коллежскаго Ассессора Протасьева.

Резолюція. Его Императорское Величество воспослѣдовавшее мнѣніе въ Общемъ Собраніи Государственнаго Совѣта, по вопросу: въ правѣ ли дворянинъ ходатайствовать по дѣламъ, относящимся до имѣнія его, отобраннаго въ опеку, Высочайше утвердить соизволилъ и повелѣлъ исполнить. *Предсѣдатель Государственнаго Совѣта.*

3328. — Декабря 7. Высочайше утвержденное мнѣніе Государственнаго Совѣта, прописанное въ указѣ Сената 3-го Генваря 1830 года. — *О неувольненіи казенныхъ Старостинскихъ крестьянъ, избираемыхъ въ церковные старосты, отъ повинностей въ пользу арендаторовъ.*

Правительствующій Сенатъ въ Общемъ первыхъ трехъ Департаментовъ Собраніи слушали: *во-первыхъ*, предложенное Г. Управляющимъ Министерствомъ Юстиціи Дашковымъ, къ надлежащему исполненію Высочайше утвержденное мнѣніе Государственнаго Совѣта слѣдующаго содержанія: Государственный Совѣтъ въ Департаментѣ Экономіи и въ Общемъ Собраніи, разсмотрѣвъ докладъ Правительствующаго Сената Общаго первыхъ трехъ Департаментовъ Собранія, о неувольненіи казенныхъ Старостинскихъ крестьянъ, избираемыхъ въ церковные старосты, отъ повинностей въ пользу арендаторовъ, полагаетъ: докладъ сей утвердить. На оном мнѣніи написано: „Его Императорское Величество воспослѣдовавшее въ Общемъ Собраніи Государственнаго Совѣта мнѣніе, по дѣлу о неувольненіи казенныхъ Старостинскихъ крестьянъ, избираемыхъ въ церковные старосты, отъ повинностей въ пользу арендаторовъ, Высочайше утвердить соизволилъ и повелѣлъ исполнить. Подписалъ: *Предсѣдатель Государственнаго Совѣта.* И *во-вторыхъ*, справку, что Правительствующаго Сената Общее Собраніе первыхъ трехъ Департаментовъ, всеподданнѣйшимъ докладомъ Его Императорскому Величеству представляло слѣдующее: по сему дѣлу возникъ вопросъ: могутъ ли быть увольняемы въ Губерніяхъ, отъ Польши присоединенныхъ, казенные Старостинскіе крестьяне, избираемые въ должность церковныхъ старостъ отъ всѣхъ слѣдующихъ съ нихъ по инвентарю въ пользу арендныхъ владѣльцевъ работъ и повинностей? Сообразивъ сіе обстоятельство съ законоположеніемъ, Правительствующій Сенатъ находитъ, что въ Высочайше утвержденномъ въ 17-й день Апрѣля 1808 года докладѣ Святѣйшаго Правительствующаго Синода сказано: „сельскихъ церковныхъ старостъ, ежели они будутъ изъ поселянъ, освободить отъ всѣхъ нарядовъ и работъ, доколѣ они въ должности сей пребываютъ.“ Изъ точныхъ словъ сего законоположенія Правительтсвующій Сенатъ полагаетъ, что оно относится только къ нарядамъ и работамъ общественнымъ, а отнюдь не къ тѣмъ повинностямъ, кои по имѣніямъ въ присоединенныхъ отъ Польши Губерніяхъ назначены отъ казенныхъ крестьянъ по инвертарямъ, за предоставленную въ пользу ихъ землю, и которые составляютъ то самое, что оброкъ платимый крестьянами въ Великороссійскихъ Губерніяхъ, на освобожденіе отъ коего избираемыхъ въ церковные старосты крестьянъ никакого постановленія не имѣется. Почему для единообразнаго въ семъ случаѣ поступленія, всѣмъ Казеннымъ Палатамъ присоединенныхъ отъ Польши Губерній, гдѣ находятся Греко-Россійскія церкви, велѣть, дабы онѣ впредь не увольняли казенныхъ поселянъ, избираемыхъ въ упоминаемую должность отъ повинностей по инвентарямъ опредѣленныхъ, вмѣстѣ съ чѣмъ имѣютъ быть прекраще-

ныя на будущее время и всякіе по сему предмету расчеты съ арендаторами казенныхъ имѣній, кои за симъ никакихъ уже отъ избиранія крестьянъ въ должность церковныхъ старостъ убытковъ не понесутъ, и слѣдовательно никакого за оные отъ казны удовлетворенія требовать не будутъ въ правѣ. Приказали: о должномъ и непремѣнномъ исполненіи означеннаго Высочайше утвержденнаго Его Императорскимъ Величествомъ мнѣнія Государственнаго Совѣта, съ прописаніемъ онаго и доклада Правительствующаго Сената Общаго Собранія послать печатные указы: Гг. Министрамъ, Военнымъ Генералъ-Губернаторамъ, Военнымъ Губернаторамъ, Генералъ-Губернаторамъ управляющимъ и гражданскою частію, Гражданскимъ Губернаторамъ, во всѣ Губернскія и Областныя Правленія, Правительства, Казенныя, Гражданскія и Уголовныя Палаты и Главные Суды, Войсковыя Канцеляріи и Присутственныя мѣста; а въ Святѣйшій Правительствующій Синодъ, во всѣ Правительствующаго Сената Департаменты и Общее Московскихъ Департаментовъ Собраніе сообщить вѣденія.

3329. — Декабря 7. Высочайше утвержденное мнѣніе Государственнаго Совѣта, прописанное въ указѣ Сената Декабря 30 — *О росписаніи цѣнъ на продажу соли въ 1830 году.*

Правительствующій Сенатъ слушали предложеніе Г. Управляющаго Министерствомъ Юстиціи, что Г. Министръ Финансовъ препроводилъ къ нему засвидѣтельствованные списки: *во-первыхъ*, съ Высочайше утвержденнаго въ 7 день сего Декабря мнѣнія Государственнаго Совѣта и росписанія о цѣнахъ на продажу соли въ будущемъ 1830 году по Имперіи; и *во-вторыхъ*, съ представленія его по сему предмету въ Государственный Совѣтъ. Въ слѣдствіе чего онъ Г. Управляющій Министерствомъ Юстиціи предлагаетъ Правительствующему Сенату помянутые списки: съ Высочайше утвержденнаго мнѣнія Государственнаго Совѣта и представленія Г. Министра Финансовъ для свѣденія, а съ росписанія о цѣнахъ для повсемѣстнаго распубликованія на томъ самомъ порядкѣ, какъ сіе дѣлалось въ прошедшихъ годахъ, присовокупляя къ тому, что Казеннымъ Палатамъ, какъ увѣдомляетъ его Г. Министръ Финансовъ, даны уже отъ него по сему предмету надлежащія предписанія. Приказали: означеннаго Высочайше утвержденнаго росписанія о продажныхъ цѣнахъ соли на 1830 годъ, напечатавъ въ Сенатской Типографіи потребное число экземпляровъ, разослать для повсемѣстнаго распубликованія и, до кого касаться будетъ, исполненія, во всѣ Губернскія и Областныя Правленія и Правительства, Казенныя Палаты и Экспедиціи, Присутственныя мѣста, Гг. Министрамъ, Военнымъ Генералъ-Губернаторамъ, Военнымъ Губернаторамъ управляющимъ гражданскою частію, Генералъ-Губернаторамъ и Гражданскимъ Губернаторамъ при указахъ; въ Святѣйшій же Правительствующій Синодъ, въ С. Петербургскіе и Московскіе Правительствующаго Сената Департаменты и Общія оныхъ Собранія при вѣденіяхъ.

1829

Росписаніе о цѣнахъ для продажи соли на 1830 годъ.

Наименованіе мѣстъ, гдѣ назначается продажа соли.	За пудъ. Рубли	Коп.
I. Для оптовой продажи.		
a) При соляныхъ источникахъ и заводахъ.		
При источникахъ:		
Изъ скирдъ при Крымскихъ озерахъ.		
Внѣшнихъ казенныхъ:		
Перекопскихъ	—	80
Гевическихъ	—	80
Кинбурнскихъ	—	80
Внутреннихъ казенныхъ:		
Керченскихъ	—	15
Оеодосійскихъ	—	15
Евпаторійскихъ	—	15
При озерахъ:		
Коряковскомъ, Омской Области	—	90
Боровыхъ	—	80
Алеускихъ	—	80
При Илецкой Защитѣ	—	90
— Леденгскомъ заводѣ	1	60
b) Въ запасныхъ магазинахъ:		
Нижегородскихъ	1	50
Рыбинскихъ (Илецкая и Елтонская	1	60
Рыбинскихъ (Пермская	1	75
Самарскихъ	1	25
Черновскихъ	1	25
Спиринскихъ	—	95
Тобольскихъ	1	20
c) Въ магазинахъ оптовой продажи:		
Пермскихъ	1	20
Камышинскихъ	1	20
Саратовскихъ	1	30
Ржевскихъ (Илецк: Комов: и Пермская	1	90
Ржевскихъ (Илецк. Мелк: и Елтонская	1	75
Бертюльскихъ	—	85
Алгаринскихъ	—	85
Идоловскомъ	—	95
Стерлитамакскихъ	1	35
Тюменскихъ	1	30
Усть-Ишимскомъ	1	10
Курганскомъ	1	20
Ялуторовскомъ	1	30
Краснослободскихъ	1	30
Яковлевскомъ	1	20
Яковскомъ	1	60
II. Въ магазинахъ мѣстнаго продовольствія.		
По Губерніямъ:		
Архангельской		
Архангельскъ	1	60
Холмогоры	1	70
Шенкурскъ	2	—
Пинега	1	80
Мезень	2	40
Онега	1	90
Кемь	—	90
Кола	—	90

Наименованіе мѣстъ, гдѣ назначается продажа соли.	За пудъ. Рубли.	Коп.
Въ уѣздныхъ стойкахъ:		
Емецкая	1	70
Кеврольская	1	80
Пустозерская	2	40
Пжемская	2	40
Усть-Цилемская	2	40
Усть-Важская	2	40
Турчасовская	1	90
Юшкозерская	—	90
Керетская	—	90
Варзугская	—	90
Кандалажская	—	90
Астраханской:		
Астрахань	1	—
Енотаевскъ	1	20
Черноярскъ	1	20
Красноярскъ	1	—
Владимірской:		
Владиміръ	1	85
Суздаль	1	80
Юрьевъ	1	85
Переславль	1	90
Муромъ	1	80
Шуй	1	80
Гороховецъ	1	80
Покровъ	1	90
Вязники	1	80
Меленки	1	80
Александровъ	1	95
Судогда	1	80
Ковровъ	1	80
Вологодской:		
Вологда	2	30
Грязовецъ	2	30
Кадниковъ	2	10
Вельскъ	2	10
Устюгъ	2	—
Никольскъ	2	10
Яревскъ	1	80
Устьсысольскъ	1	90
Лальскъ	2	20
Красноборскъ	1	80
Воронежской:		
Воронежъ	1	70
Землянскъ	1	60
Бобровъ	1	60
Коротоякъ	1	50
Бирючъ	1	50
Павловскъ	1	50
Валуйки	1	80
Нижнедевицкъ	1	60
Новохоперскъ	1	50

	Рубли.	Коп.
Вятской:		
Вятка	1	80
Слободскъ	1	80
Глазовъ	1	80
Царево-Санчурскъ	1	80
Орловъ	1	70
Котельничъ	1	70
Яранскъ	1	70
Нолинскъ	1	70
Кай	1	70
Уржумъ	1	60
Елабуга	1	50
Малмыжъ	1	50
Сарапуль	1	50
Енисейской:		
Красноярскъ	1	70
Ачинскъ	1	70
Минусинскъ	1	70
Канскъ	1	70
Енисейскъ	1	30
Туруханскъ	1	70
Въ стойкахъ:		
Рыбинской	1	30
Тасѣевской	1	30
Устьянской	1	30
Кежемской	1	70
Инбатской	1	70
Пойменской	1	30
Иркутской:		
По округамъ:		
Иркутскому:		
По Иркутскому магазину и по всѣмъ стойкамъ	2	10
Верхнеудинскому:		
По всѣмъ магазинамъ и стойкамъ	2	10
Нижнеудинскому:		
По Нижнеудинскому магазину и по всѣмъ стойкамъ	2	10
Киренскому:		
По Киренскому магазину и по всѣмъ стойкамъ	2	10
Нерчинскому:		
По всѣмъ магазинамъ и стойкамъ	2	10
Якутскому:		
По Якутскому магазину и по всѣмъ стойкамъ	2	10
Охотскому:		
По Охотскому магазину и по Камчаткѣ.	2	10
Казанской:		
Казань	1	65
Чистополье	1	65
Свіяжскъ	1	70
Чебоксары	1	70
Спасскъ	1	70
Козьмодемьянскъ	1	70

	Рубли.	Коп.
Цивильскъ	1	75
Мамадышъ	1	75
Ядринъ	1	85
Лаишевъ	1	55
Калужской:		
Калуга	1	95
Таруса	1	95
Перемышль	1	95
Лихвинъ	2	—
Медынь	2	5
Мѣщовскъ	2	5
Жиздра	2	5
Боровскъ	2	5
Козельскъ	2	5
Мосальскъ	2	5
Малоярославецъ	2	5
Кавказской:		
Ставрополь	1	60
Георгіевскъ	1	50
Моздокъ	1	60
Кизляръ	1	40
Костромской:		
Кострома	1	95
Юрьевецъ	1	90
Плесъ	1	95
Нерехта	2	—
Галичь	2	15
Солигаличъ	2	15
Чухлома	2	15
Буй	2	15
Макарьевъ	2	—
Ветлуга	2	—
Кологривъ	2	10
Варнавинъ	2	—
Курской:		
Курскъ	1	75
Бѣлгородъ	1	60
Старый Оскол̀ъ	1	75
Рыльскъ	1	75
Путивль	1	70
Суджа	1	70
Фатежъ	1	70
Щигры	1	70
Тимъ	1	60
Льговъ	1	70
Дмитріевъ	1	85
Хотмыжскъ	1	60
Московской:		
Москва	2	
Звенигородъ	2	20
Серпуховъ	2	20
Можайскъ	2	—
Руза	2	20
Волоколамскъ	2	20
Верея	2	1
Дмитровъ	2	1

	Рубли.	Коп.
Клинъ	2	10
Богородскъ	2	10
Бронницы	2	10
Подольскъ	2	10
Нижегородской:		
Горбатовъ	1	85
Васильсурскъ	1	95
Арзамасъ	2	—
Семеновъ	1	95
Лукояновъ	2	—
Ардатовъ	2	—
Княгининъ	1	95
Сергачъ	2	—
Новгородской:		
Новгородъ	2	50
Крестцы	2	40
Старая Русса	2	30
Демьянскъ	2	30
Валдай	2	45
Боровичи	2	50
Тихвинъ	2	40
Устюжна	2	25
Череповецъ	2	25
Кириловъ	2	30
Бѣлозерскъ	2	25
Олонецкой:		
Петрозаводскъ	2	40
Олонецъ	2	55
Лодейное Поле	2	55
Вытегра	2	30
Каргополь	2	55
Пудожъ	2	35
Повенецъ	1	85
Въ стойкахъ:		
Поданской	1	85
Ребольской	1	85
Орловской:		
Орелъ	2	—
Сѣвскъ	2	—
Елецъ	1	75
Карачевъ	1	95
Брянскъ	2	—
Кромы	1	95
Мценскъ	1	95
Трубчевскъ	1	95
Ливны	1	95
Дмитровскъ	1	95
Малоархангельскъ	1	95
Оренбургской:		
Стерлитамакъ	1	50
Уфа	1	60
Бирскъ	1	80
Мензелинскъ	1	60
Бугульма	1	60
Бузулукъ	1	50
Челяба	1	70
Троицкъ	1	70
Верхоуральскъ	1	70
Пермской:		
Пермь	1	40
Кунгуръ	1	40
Соликамскъ	1	30
Чердынь	1	40
Оханскъ	1	40
Осинскъ	1	40
Красноуфимскъ	1	60
Екатеринбургъ	1	60
Камышловъ	1	50
Шадринскъ	1	40
Ирбитъ	1	50
Верхотурье	1	60
Пензенской:		
Пенза	1	65
Саранскъ	1	75
Инсара	1	75
Керенскъ	1	75
Псковской:		
Псковъ	2	50
Печоры	2	20
Островъ	2	50
Опочки	2	50
Новоржевъ	2	50
Великіе Луки	2	40
Холмъ	2	40
Торопецъ	2	40
Порховъ	2	40
Рязанской:		
Рязань	2	—
Зарайскъ	2	15
Михайловъ	2	10
Пронскъ	2	15
Скопинъ	2	5
Сапожокъ	2	15
Раненбургъ	2	5
Касимовъ	2	—
Данковъ	2	5
Спасскъ	2	15
Егорьевскъ	2	15
Санктпетербургской:		
Санктпетербургъ	2	40
Кронштадтъ	2	40
Ораніенбаумъ	2	40
Царское Село	2	40
Гатчина	2	40
Луга	2	40
Гдовъ	2	40
Ямбургъ	2	40
Шлиссельбургъ	2	40
Новая Ладога	2	40
Саратовской:		
Крѣпость Узень	1	40

	Рубли.	Коп.
Симбирской:		
Симбирскъ	1	65
Сенгилея	1	55
Ставрополь	1	55
Самара	1	45
Сызрань	1	60
Корсунъ	1	70
Буинскъ	1	70
Смоленской:		
Смоленскъ	2	30
Дорогобужъ	2	25
Вязьма	2	30
Гжатскъ	2	20
Юхновъ	2	10
Сычевскъ	2	5
Бѣлой	2	20
Порѣчье	2	40
Рославль	1	90
Красной	2	30
Духовщина	2	20
Ельна	2	20
Тамбовской:		
Тамбовъ	1	80
Шацкъ	1	85
Темниковъ	1	80
Борисоглѣбскъ	1	60
Липецкъ	1	80
Кирсановъ	1	60
Лебедянь	2	5
Елатьма	1	65
Тверской:		
Тверь	2	30
Кашинъ	2	30
Бѣжецкъ	2	30
Вышній-Волочокъ	2	30
Осташковъ	2	40
Зубцовъ	2	25
Старица	2	25
Торжокъ	2	30
Калязинъ	2	25
Корчевъ	2	25
Весьегонскъ	2	25
Красный Холмъ	2	30
Тобольской:		
Тобольскъ	1	25
Ишимъ	1	30
Усть-Ишимъ	1	15
Тара	1	20
Тюкалы	1	50
Тюмень	1	35
Туринскъ	1	35
Ялуторовскъ	1	35
Курганъ	1	50
Березовъ	1	50

	Рубли.	Коп.
Сургутъ	1	50
Самаровское село	1	30
Омской Области.		
Омскъ	1	15
Петропавловскъ	1	30
Томской:		
Томскъ	1	40
Нарымъ	1	50
Каинскъ	1	30
Кузнецкъ	1	60
Бійскъ	1	60
Колывань	1	40
Барнаулъ	1	40
Въ заводахъ и рудникахъ:		
Павловскомъ	1	30
Сузунскомъ	1	30
Локтевскомъ	1	30
Томскомъ	1	50
Змѣиногорскомъ	1	30
Салаирскомъ	1	40
Омской Области:		
Семипалатинскъ	1	30
Усть-Каменогорскъ	1	50
Бухтарминскъ	1	70
Тульской:		
Тула	2	25
Алексинъ	2	10
Каширъ	2	10
Веневъ	2	25
Епифань	2	15
Ефремовъ	2	—
Новосиль	2	20
Одоевъ	2	10
Бѣлевъ	2	20
Богородскъ	2	5
Чернь	2	10
Крапивна	2	20
Ярославской:		
Ярославль	1	95
Ростовъ	2	10
Угличъ	2	5
Мышкинъ	2	—
Молога	2	—
Пошехонье	2	15
Любимъ	2	5
Даниловъ	2	—
Романово-Борисоглѣбскъ	1	95
Петровскъ	2	10

3330.—Декабря 7. Высочайше утвержденное мнѣніе Государственнаго Совѣта.— *О дозволеніи Бессарабской Казенной Палатѣ опредѣлять Уѣздныхъ Казначеевъ по ея усмотрѣнію.*

Государственный Совѣтъ въ Департаментѣ Экономіи и въ Общемъ Собраніи, разсмотрѣвъ представленіе Министра Финансовъ, о дозволеніи Бессарабской Казенной Палатѣ опредѣлять Уѣздныхъ Казначеевъ по ея усмотрѣнію, полагаетъ, заключеніе Министра Финансовъ утвердить.

Резолюція. Его Императорское Величество воспослѣдовавшее въ Общемъ Собраніи Государственнаго Совѣта мнѣніе; по дѣлу о дозволеніи Бессарабской Казенной Палатѣ опредѣлять Уѣздныхъ Казначеевъ по ея усмотрѣнію, Высочайше утвердить соизволилъ и повелѣлъ исполнить. *Предсѣдатель Государственнаго Совѣта.*

Представленіе Министра Финансовъ. По основанію § 1 изданной въ 1818 году Цинутнымъ (Уѣзднымъ) Казначействамъ Бессарабской Области Инструкціи, Казначеи опредѣляются по выбору изъ тамошнихъ Дворянъ.

Правило сіе при новомъ учрежденіи Бессарабской Области 29 Февраля 1828 года не измѣнилось, а мнѣніемъ Государственнаго Совѣта 11 Марта того же года подтверждено еще во всей своей силѣ.

Но съ приведеніемъ онаго въ дѣйствіе, встрѣчены большія неудобства и затрудненія, избираемые Казначеи большею частію оказываются незнающими Русскаго языка, а и того менѣе обязанностей, которыя требуются отъ Казначея, и Бессарабская Казенная Палата, находя невозможнымъ имѣть отъ сихъ Казначеевъ правильную и удовлетворительную отчетность, испрашиваетъ о дозволеніи ей опредѣлять въ сіи должности Чиновниковъ по собственному ея усмотрѣнію. За симъ и Г. Новороссійскій Генералъ-Губернаторъ довелъ до свѣденія Министра Финансовъ собственное ходатайство Дворянъ объ освобожденіи ихъ отъ сей обязанности.

Министръ Финансовъ, находя, что съ учрежденіемъ Управленія Бессарабской Области на правилахъ прочихъ Россійскихъ Губерній, самый порядокъ дѣлъ долженъ получить одинакое съ ними устройство, полагаетъ сколько къ удовлетворенію желанія самихъ Бессарабскихъ Дворянъ, столько и для пользы службы, предоставить Бессарабской Казенной Палатѣ право избирать Уѣздныхъ Казначеевъ самой, согласно 68 статьи Учрежденія о управленіи Губерній, и на томъ основаніи, какъ оно производится внутри Имперіи, съ тѣмъ, чтобъ не возбранять и тамошнимъ Дворянамъ принимать на себя сіи должности, если по усмотрѣнію Казенной Палаты они признаны будутъ способными и благонадежными; каковое предположеніе Министръ Финансовъ имѣетъ честь представить на благоуваженіе Государственнаго Совѣта.

3331.—Декабря 7. Сенатскій.—*О разрѣшеніи, что дѣти Священниковъ и Діаконовъ, которыя рождены въ церковнослужительскомъ званіи и до полученія отцами ихъ Діаконскаго или Священническаго сана, не могутъ быть опредѣляемы въ Гражданскую службу.*

Правительствующій Сенатъ слушали предложеніе Г. Управляющаго Министерствомъ Юстиціи, что по опредѣленію Правительствующаго Сената о разрѣшеніи: могутъ ли быть опредѣлены въ Гражданскую службу дѣти Священниковъ и Діаконовъ, рожденныя до полученія отцами ихъ сего сана? вносилъ онъ записку въ Комитетъ Гг. Министровъ, съ таковымъ заключеніемъ: что какъ Высочайше утвержденнымъ въ 14 день Октября 1827 года положеніемъ о канцелярскихъ служителяхъ Гражданскаго вѣдомства, воспрещено принимать въ службу церковнослужителей и

дѣтей ихъ; то по мнѣнію его, служащій въ Норечьскомъ Духовномъ Правленіи капіистомъ Павелъ Щировскій и другіе подобные ему, которые рождены въ церковно-служительскомъ званіи и до полученія отцами ихъ Діаконскаго или Священническаго сана, не могутъ быть опредѣляемы въ Гражданскую службу; таковое заключеніе его, по положенію Комитета Гг. Министровъ, Государь Императоръ въ 7 день минувшаго Декабря Высочайше утвердить соизволилъ. О чемъ онъ Управляющій Министерствомъ Юстиціи предлагаетъ Правительствующему Сенату къ надлежащему исполненію. Приказали: о томъ, что уволенные изъ духовнаго званія Священническіе и Діаконскія дѣти, которыя рождены въ церковнослужительскомъ званіи и до полученія отцами ихъ Діаконскаго или Священническаго сана, не могутъ быть опредѣляемы въ Гражданскую службу, дать знать указами всѣмъ Гг. Министрамъ, Военнымъ Генералъ-Губернаторамъ, Генералъ-Губернаторамъ и Военнымъ Губернаторамъ управляющимъ Гражданскою частію, всѣмъ Губернскимъ Правленіямъ и Присутственнымъ мѣстамъ; въ Святѣйшій же Правительствующій Синодъ и во всѣ Департаменты Правительствующаго Сената сообщить вѣденія.

3332.—Декабря 8. Именный, объявленный Главнокомандующему Отдѣльнымъ Кавказскимъ Корпусомъ Управляющимъ Главнымъ Штабомъ.—*О назначеніи деньщиковъ Офицерамъ Путей Сообщенія, находящимся на Военно-Грузинской дорогѣ.*

Государь Императоръ, по уваженію недостаточнаго состоянія Офицеровъ въ Піонерной ротѣ Путей Сообщенія, на Военно-Грузинской дорогѣ находящейся, и по невозможности въ томъ краю пріобрѣтать вольныхъ для прислуги людей, согласно представленію Его Королевскаго Высочества Главноуправляющаго Путями Сообщенія, Высочайше повелѣть соизволилъ: Офицерамъ той роты назначить казенныхъ деньщиковъ, на общемъ положеніи, по чинамъ.

3333.—Декабря 12. Высочайше утвержденныя правила въ руководство Комитета, Высочайше утвержденнаго въ 18 день Августа 1814 года, для пособія раненымъ и семействамъ убитыхъ на сраженіи и умершихъ отъ ранъ.

Часть I. Объ отставныхъ раненыхъ Генералахъ, Штабъ и Оберъ-Офицерахъ.

Гл. I.—*О правѣ на покровительство Комитета.*

§ 1. Генералъ, Штабъ и Оберъ-Офицеры и прочіе чины, входящіе въ составъ Гвардіи, арміи, флота и служившіе въ милиціи или ополченіи, раненые въ сраженіяхъ противъ непріятеля и представившіе о томъ доказательства, ниже установляемыя, имѣютъ право на покровительство Комитета, буде нуждаются въ содержаніи.

§ 2. Раненые Генералы, Штабъ и Оберъ-Офицеры козачьихъ войскъ пользуются также симъ правомъ, начиная съ войны 1826 года.

§ 3. Покровительство Комитета не обращается однако на тѣхъ, конхъ содержаніе обеспечено собственнымъ состояніемъ.

§ 4. Мѣрою таковаго обезпеченія опредѣляется: a) Для Генераловъ, когда они имѣютъ болѣе 100.000 руб. капитала, или 200 душъ, или доходъ съ какого либо другаго имѣнія, равняющійся получаемому съ означеннаго капитала. b) Для Штабъ и Оберъ-Офицеровъ, когда состояніе ихъ равняется не менѣе половины того, какое опредѣлено для Генераловъ.

Примѣчаніе. Въ исчисленіе дохода не входятъ пенсіи, получаемыя изъ Государственнаго Казначейства, или другое какое либо пособіе изъ казны, кромѣ арендъ, доколѣ ими пользуются.

§ 5. Покровительство Комитета не распространяется на легко-раненыхъ.

Гл.—I I. *Раздѣленіе раненыхъ.*

§ 6. Раненые раздѣляются на четыре разряда: 1) Увѣчныхъ. 2) Тяжело раненыхъ. 3) Посредственно раненыхъ. 4) Легко раненыхъ, (кои, какъ выше сказано, въ покровительство Комитета не пріемлются).

Примѣчаніе. Подробное описаніе ранъ и увѣчій каждаго изъ сихъ разрядовъ означится въ особомъ положеніи.

§ 7. Если встрѣтится сомнѣніе, къ какому разряду отнесть раненаго, въ такомъ случаѣ Комитетъ требуетъ заключенія о семъ Медицинскаго Департамента Военнаго Министерства, въ который, для лучшаго соображенія, препровождаются формуляръ раненаго и свидѣтельство о его ранахъ, равно и самъ онъ, если будетъ на лицо.

Гл. III. — *О порядкѣ вступленія въ покровительство Комитета, и о свидѣтельствахъ, для того потребныхъ.*

§ 8. Каждый раненый изъ первыхъ трехъ разрядовъ можетъ прислать въ Комитетъ прошеніе изъ мѣста своего жительства, изложивъ ясно и кратко, чего желаетъ: принятія ли въ кандидаты, для опредѣленія къ должности? Въ такомъ случаѣ должно показать: въ какой именно, въ какихъ Губерніяхъ и городахъ служить желаетъ: пенсіи ли, не данной ему при отставкѣ, или же другихъ какихъ пособій, о которыхъ ниже будетъ сказано; а за тѣмъ и не настоитъ надобности пріѣзжать для сего въ С. Петербургъ.

§ 9. Принятіемъ въ кандидаты, для опредѣленія къ должностямъ, могутъ пользоваться одни только Штабъ и Оберъ-Офицеры, (ибо опредѣленіе Генераловъ не зависитъ отъ Комитета): но право сіе не распространяется: *во первыхъ* на тѣхъ, которые не были въ Офицерскихъ чинахъ на службѣ, а получили оные при отставкѣ изъ нижнихъ чиновъ; *во вторыхъ* на Аудиторовъ, не дослужившихъ положеннаго въ сихъ чинахъ срока.

§ 10. При просьбѣ, посылаемой въ Комитетъ о принятіи въ покровительство, должны быть приложены слѣдующіе документы: a) Подлинный указъ объ отставкѣ, а въ случаѣ не полученія онаго, формулярный списокъ, данный изъ полка, также и прочіе документы о службѣ, какъ-то: свидѣтельства, аттестаты и другія удостовѣренія, какія имѣются, кромѣ грамотъ на ордена, которыхъ посылать не нужно. b) Подлинное свидѣтельство Начальника, отъ коего, на основаніи § 11, зависитъ выдача свидѣтельствъ и подъ начальствомъ котораго состоялъ раненый при подачѣ просьбы объ увольненіи отъ службы, въ томъ, что онъ свидѣтельствовалъ его, и, на основаніи Высочайшаго указа 15 Ноября 1816 года, признаетъ по ранамъ заслуживающимъ покровительства Комитета. c) Свидѣтельство мѣстнаго Гражданскаго Губернатора и Губернскаго Предводителя Дворянства, или Маршала, въ томъ, *во первыхъ*, что просящійся въ покровительство Комитета не имѣетъ никакого состоянія, или весьма малое, не превышающее означеннаго въ § 4-мъ; *а во вторыхъ*, о просящемся къ должности (§ 9), можетъ, или не можетъ онъ продолжать съ увѣчьемъ своимъ гражданскую службу. d) Медицинское свидѣтельство о настоящемъ вліяніи ранъ на здоровье. Свидѣтельство сіе, если раненый находится въ Губернскомъ городѣ, или въ близкомъ растояніи отъ онаго, должно быть произведено въ Врачебной Управѣ, въ присутствіи Полицеймейстера, и подписано имъ и всѣми Членами Управы. Если же раненый жительствуетъ въ уѣздномъ городѣ, или въ какомъ либо селеніи въ уѣздѣ, въ такомъ случаѣ свидѣтельствуютъ его: въ городѣ Городничій, въ уѣздѣ Земскій Исправникъ обще съ Уѣзднымъ Предводителемъ, или Повѣтовымъ Маршаломъ, Уѣзднымъ Стряпчимъ и Уѣзднымъ Лекаремъ, и таковое свидѣтельство всѣ сіи Чиновники удостовѣряютъ своею подписью.

§ 11. Свидѣтельства выдаются служащимъ въ войскахъ, вошедшихъ въ составъ Корпусовъ отъ Корпусныхъ Командировъ; тѣмъ же, кои находятся въ войскахъ, въ составъ Корпусовъ не поступившихъ, отъ Главныхъ Начальниковъ, въ вѣденіи коихъ войска сіи состоятъ.

Безъ сихъ свидѣтельствъ никто не можетъ быть принятъ въ покровительство Комитета, и просьба о томъ, не смотря ни на какія другія удостовѣренія о ранахъ, должна быть возвращаема безъ всякаго по оной дѣйствія.

§ 12. Свидѣтельство Начальниковъ, отъ коихъ, на основаніи § 11 зависитъ выдача оныхъ, должны имѣть тѣ, кои вышли въ отставку послѣ 1 Марта 1817 года; до тѣхъ же, которые получили увольненіе отъ службы прежде, правило сіе не относится.

§ 13. Если по какимъ либо обстоятельствамъ, (о которыхъ подробно должно прописать въ просьбѣ) раненый встрѣтитъ затрудненіе въ полученіи свидѣтельствъ: о состояніи и способностяхъ къ службѣ, и Медицинскаго о вліяніи ранъ; то Комитетъ, получа о семъ просьбу дѣлаетъ сношеніе съ Начальникомъ Губерніи, о скорѣйшей выдачѣ таковыхъ свидѣтельствъ просителю, или о доставленіи прямо въ Комитетъ.

§ 14. По представленіи или собраніи документовъ и свидѣтельствъ, и по соображеніи Медицинскаго свидѣтельства, Комитетъ опредѣляетъ, въ какой классъ раненыхъ должно причислить просителя.

Гл. IV. — *О принятіи въ кандидаты, назначеніи къ должностямъ, увольненіи и отрѣшеніи отъ оныхъ.*[1]

§ 15. Въ кандидаты, для назначенія къ должностямъ, принимаются тѣ только раненые Штабъ и Оберъ-Офицеры, которые, кромѣ изложенныхъ выше въ III главѣ удостовѣреній, представятъ свидѣтельства отъ мѣстныхъ Гражданскихъ Губернаторовъ, къ какому именно роду гражданской службы они способны.

§ 16. Неспособности въ семъ случаѣ могутъ быть слѣдующія: a) Увѣчье, или тяжелыя раны, вовсе препятствующія продолжать службу. b) Болѣзненное положеніе, хотя и не отъ ранъ произшедшее, но по неизлечимости, не дозволяющее вступить въ какую либо должность. c) Явный недостатокъ ума. d) Дурное поведеніе.

§ 17. Если всѣ свидѣтельства и удостовѣренія будутъ достаточны, то раненый принимается въ кандидаты и вносится въ особый кандидатскій списокъ, въ которомъ, рукою одного изъ Членовъ Комитета, записывается, чинъ и фамилія кандидата, годъ, мѣсяцъ и число, когда онъ принятъ, къ какому классу раненыхъ причисленъ, гдѣ изъявилъ желаніе служить, и какія можетъ отправлять должности.

§ 18. Старшинство, для опредѣленія къ должности, считается по очереди, сообразно чинамъ и времени вступленія въ кандидаты. Очередь сія наблюдается между каждымъ разрядомъ раненыхъ особо, и сверхъ того тяжело раненый имѣетъ преимущество противу посредственно раненыхъ, хотя бы сіи послѣдніе по времени вступленія въ кандидаты и старѣе его были.

§ 19. Когда откроется вакансія, предоставленная раненымъ, тогда Министръ, или Начальство, въ вѣденіи коего вакансія состоитъ, немедленно извѣщаютъ о томъ Комитетъ, гдѣ вписывается она въ особую книгу и выставляется на табель, для свѣденія наличныхъ кандидатовъ, а для иногородныхъ публикуется въ военныхъ вѣдомостяхъ.

§ 20. По прошествіи двухъ мѣсяцевъ отъ извѣщенія о вакансіи, Комитетъ назначаетъ на оную по очереди старшаго изъ тяжелораненыхъ; если же изъ нихъ никто не изъявитъ желанія, то избирается по старшинству изъ посредственно-раненыхъ.

§ 21. Правомъ избранія должностей, по собственному желанію, пользуются одни тяжело

раненые, почему они и назначаются на тѣ только вакансіи, которыя сами изберутъ. Посредственно-раненые, хотя и не могутъ правомъ симъ пользоваться, но, при назначеніи ихъ къ должностямъ, опредѣляются, они на такія мѣста, которыя бы сколь возможно согласовались съ ихъ желаніями.

§ 22. Если кандидатъ, по какимъ либо обстоятельствамъ, не пожелаетъ принять должности, ему назначенной, тогда тяжело-раненый оставляется всякой разъ по прежнему въ кандидатахъ съ тѣмъ же старшинствомъ, но посредственно-раненый при первомъ только отказѣ не лишается старшинства въ кандидатскомъ спискѣ, при второмъ же лишается онаго и принимается въ кандидаты вновь.

§ 23. Посредственно-раненый можетъ отъ принятія должности отказаться только два раза и опять принятъ быть въ кандидаты, на основаніи правила, изложеннаго въ § 22; при отказѣ же въ третій разъ отъ назначенной Комитетомъ должности, исключается вовсе изъ покровительства Комитета.

§ 24. Но буде посредственно-раненый отказывается отъ принятія должности по болѣзни, отъ которой не можетъ получить скораго выздоровленія, то, по точномъ о семъ удостовѣреніи чрезъ Медицинское освидѣтельствованіе, онъ не исключается изъ покровительства Комитета, а остается въ числѣ кандидатовъ съ прежнимъ старшинствомъ, и до совершеннаго выздоровленія къ должности не назначается; напротивъ, если отзывъ его отъ принятія должности по причинѣ болѣзни по Медицинскому свидѣтельству окажется несправедливымъ, тогда онъ также подвергается вовсе исключенію изъ покровительства Комитета.

§ 25. При опредѣленіи къ должностямъ, по назначенію Комитета, всѣмъ вообще тяжело-раненымъ сохраняются, сверхъ жалованья по должности, полученныя ими при отставкѣ пенсіи; а изъ посредственно-раненыхъ могутъ симъ преимуществомъ пользоваться только тѣ, которые будутъ особенно удостоены Комитетомъ по соображенію ихъ ранъ и заслугъ.

§ 26. Опредѣленные къ должностямъ, по назначенію Комитета, получаютъ прогонныя деньги: Штабъ-Офицеры на три, а Оберъ-Офицеры на двѣ лошади, если разстояніе менѣе 1500 верстъ, а когда болѣе, то выдаются имъ прогоны, на основаніи общаго о семъ положенія, по чинамъ, и сверхъ того, во время распутицы весною и осенью, Оберъ-Офицеры получаютъ прогоны на всякое разстояніе еще и на третью лошадь.

§ 27. Находящіеся при должностяхъ, по назначенію Комитета, могутъ быть уволены отъ оныхъ согласно ихъ прошенію; за преступленія же должности, отрѣшаются и предаются суду на общемъ основаніи законовъ.

§ 28. О преданномъ суду съ удаленіемъ отъ должности, извѣщать Комитетъ, для назначенія на его мѣсто другаго; когда же судъ его оправдаетъ, то онъ принимается по прежнему въ кандидаты и назначается къ должности преимущественно.

§ 29. Министерство, или другое Главное Начальство, доводя до свѣденія Комитета объ удаленіи отъ должности и преданіи суду, обвиненіи или оправданіи по оному, препровождаетъ въ Комитетъ и копію съ приговора, по коему Офицеръ обвиненъ, или оправданъ.

§ 30. Если раненый, назначенный Комитетомъ къ должности, окажется къ оной неспособнымъ, тогда Начальство, уволивъ его, извѣщаетъ о томъ Комитетъ съ подробнымъ объясненіемъ неспособностей. — Комитетъ послѣ сего опредѣляетъ его къ другой должности, менѣе трудной, или отказываетъ въ доставленіи оной, судя по мѣрѣ дознанной неспособности.

§ 31. Неспособность сія можетъ заключаться: а) или въ невозможности отъ вліянія ранъ исполнять со всею дѣятельностію обязанности

службы; b) или въ болѣзни, или c) въ недостаткѣ познаній, но отнюдь не въ злоупотребленіи и дурномъ поведеніи, за которыя, по надлежащемъ изслѣдованіи, подвергать суду.

§ 32. Если опредѣленные къ должностямъ по назначенію Комитета, будутъ уволены отъ оныхъ, согласно ихъ прошеніямъ, то они могутъ, по желанію ихъ, приняты быть вновь въ кандидаты Комитета, на слѣдующихъ правилахъ:

a) *Тяжело-раненый*, сколько бы разъ онъ ни былъ опредѣленъ Комитетомъ къ должностямъ, и какое бы время ни пробылъ въ оныхъ, принимается вновь въ кандидаты.

b) *Посредственно-раненый*, послѣ перваго опредѣленія къ должности, можетъ быть принятъ въ кандидаты еще два раза.

§ 33. Посредственно-раненые могутъ быть приняты въ кандидаты во второй и третій разъ не иначе, какъ когда въ назначенной имъ Комитетомъ должности пробыли они не менѣе года; въ противномъ случаѣ увольненія ихъ отъ должности по просьбамъ прежде сего срока считать наравнѣ съ отказомъ отъ оной, и они подвергаются тѣмъ же правиламъ, какія изложены въ §§ 22, 23 и 24-мъ.

§ 34. Всѣ вообще тяжело и посредственораненые могутъ быть приняты вновь въ кандидаты только тогда, когда они послѣднюю службу проходили безпорочно, не подвергались никакому значительному оштрафованію и получили увольненіе по прошеніямъ.

§ 35. Состоящіе въ кандидатахъ, имѣютъ право опредѣляться къ должностямъ и мимо Комитета, но на такія мѣста, которыя не предоставлены распоряженію онаго. Въ такомъ случаѣ выдаются имъ особыя на сей предметъ свидѣтельства, изъявляющія и право, при опредѣленіи къ должности, сохранять сверхъ жалованья пенсіи, на томъ основаніи, какъ бы они были опредѣлены по назначенію Комитета (§ 25).

Гл. V. — *О назначеніи пенсій.*

Отд. I. — О пенсіяхъ изъ суммъ Государственнаго Казначейства.

§ 36. Выходящимъ въ отставку за ранами и увѣчьями производятся пенсіи изъ Государственнаго Казначейства; но какъ назначеніе оныхъ прежде было по штатамъ, а въ послѣдствіи оклады увеличены, то Комитетъ, по мѣрѣ заслугъ, перемѣщаетъ раненыхъ на новые оклады, и назначаетъ пенсіи тѣмъ, кои не получили при отставкѣ, на слѣдующемъ основаніи:

§ 37. Тяжело и посредственно-раненые, находившіеся въ дѣйствующихъ Арміяхъ въ продолженіе войны 1812, 1813 и 1814 годовъ и получившіе при отставкѣ пенсіи по старымъ окладамъ, имѣютъ право, по указу 14 Ноября 1817 года, на полученіе пенсій по новымъ окладамъ, кои производятся въ Арміи съ 1 Генваря 1817 года.

§ 38. Если раненые не получили пенсій потому, что просились въ отставку не за ранами, а за болѣзнію и по домашнимъ обстоятельствамъ, или же по симъ причинамъ даны имъ половинныя пенсіи и инвалидное содержаніе, а изъ документовъ удостовѣрится Комитетъ, что они были ранены, то испрашиваетъ имъ подлежащія пенсіи; принимая въ уваженіе качество ранъ, время службы, въ Арміи проведенное, и недостаточное состояніе.

§ 39. Пенсіи сіи испрашиваются по новымъ и старымъ окладамъ, смотря, кто на какіе имѣетъ право (§ 37).

§ 40. Ходатайство о пенсіяхъ, не полученныхъ при отставкѣ, относится къ тѣмъ только Офицерамъ, которые уволены отъ службы до 1 Генваря 1828 года; на тѣхъ же, которые послѣ сего срока получили отставку, правило сіе не распространяется: ибо таковые, на основаніи Высочайше утвержденнаго въ 6 день Декабря 1827 года Устава § 69, должны съ просьбами о пенсіяхъ обращаться къ своему Начальству; Комитетъ же на основа-

нiи § 36 того же Устава, будетъ дѣлать имъ прибавки къ пенсіямъ, если они по ранамъ имѣютъ на то право.

§ 41. Начальники, отъ коихъ, на основанiи § 11, зависитъ выдача свидѣтельствъ, дѣлая представленія о пенсіяхъ выходящимъ въ отставку за ранами, должны раздѣлять ихъ сообразно тому правилу, какое принялъ Комитетъ, т. е. на тяжело и посредственно-раненыхъ.

§ 42. Тяжело и посредственно-раненые на службѣ въ Арміи, но за болѣзнію отъ ранъ переведенные въ Гарнизоны, или Внутреннюю Стражу, и вышедшіе въ отставку съ Гарнизонными окладами, равномѣрно имѣютъ право на пенсіи по Армейскимъ окладамъ, когда большую часть службы продолжали въ Арміи.

§ 43. Уволенные отъ службы за ранами съ пенсіями, но лишившіеся оныхъ, на основанiи указа 1798 года, при опредѣленiи въ разныя мѣста и должности мимо Комитета, могутъ просить о производствѣ тѣхъ пенсій сверхъ жалованья свое Начальство, и когда оно войдетъ о томъ съ представленіемъ по порядку къ Министру или Главноуправляющему какою-либо отдѣльною частію, а сіи сообщатъ Комитету: тогда собираются о просителѣ установленныя свидѣтельства и свѣденія, по разсмотрѣнію коихъ, Комитетъ, сдѣлавъ рѣшительное заключеніе, или представляетъ Государю Императору о назначенiи пенсіи, или дѣлаетъ отказъ. Таковыхъ однако просьбъ Комитетъ не принимаетъ непосредственно отъ состоящихъ на службѣ, яко имѣющихъ свое Начальство.

§ 44. Право, опредѣляемое Комитетомъ на производство пенсій сверхъ жалованья, при вторичномъ вступленiи въ службу, распространяется вообще на опредѣляющихся какъ въ гражданскую, такъ и въ военную службу; но сіи послѣдніе подвергаются всѣмъ тѣмъ правиламъ, которыя ниже во второй части постановлены для состоящихъ въ военной службѣ.

Отд. II.—О пенсіяхъ изъ Инвалиднаго капитала, сверхъ получаемыхъ отъ Государственнаго Казначейства.

§ 45. Состоящіе въ покровительствѣ Комитета увѣчные и тяжело-раненые Генералы, Штабъ и Оберъ-Офицеры, которые вовсе никакой службы, ни гражданской, ни военной, отъ вліянія увѣчья и ранъ ихъ на здоровье, продолжать не могутъ, имѣютъ право на полученіе еще другихъ пенсій изъ Инвалиднаго капитала, сверхъ назначенныхъ имъ при отставкѣ, или пожалованныхъ послѣ оной изъ суммъ Государственнаго Казначейства.

§ 46. Пенсіи сіи опредѣляются въ слѣдующемъ количествѣ:

	Уволеннымъ тѣмъ же чинами.	Получившимъ чины при отставкѣ.
Полному Генералу	4900 р.	3000 р.
Генералъ-Лейтенанту	3000 —	2000 —
Генералъ-Маіору	2000 —	1200 —
Полковнику	800 —	750 —
Подполковнику	750 —	700 —
Маіору	700 —	650 —
Капитану и Ротмистру	650 —	600 —
Штабсъ-{Капитану / Ротмистру	600 —	550 —
Поручику	550 —	500 —
Подпоручику	500 —	450 —
Прапорщику	450 —	— —

§ 47. Количество сіе опредѣляется безъ различія рода службы и въ одинаковой мѣрѣ, какъ сухопутнымъ, такъ и морскимъ чинамъ.

§ 48. По Гвардейскіе Офицеры, равно и другіе, имѣющіе чины выше Армейскихъ, получаютъ пенсіи сообразно табели о рангахъ.

§ 49. На полученіе пенсіи изъ Инвалиднаго капитала, сверхъ изложенныхъ выше документовъ о службѣ и свидѣтельствъ, непремѣнно должно быть и особое свидѣтельство мѣстнаго Гражданскаго Губернатора и Губернскаго Предводителя Дворянства въ томъ, что просящій таковой пенсіи, по личномъ ихъ удостовѣреніи вмѣстѣ съ Медицинскими Чиновниками, дѣйствительно не можетъ по увѣчь-

ямъ и тяжелымъ ранамъ своимъ продолжать никакой службы.

§ 50. Если бы случилось, что свидѣтельство, выданное о неспособности къ службѣ по тяжелымъ ранамъ, окажется несправедливымъ и раны найдены будутъ несходными съ тѣми, которыя описаны въ свидѣтельствѣ; тогда все количество выданной пенсіи за все время взыскивается съ подписавшихъ оное Медицинскихъ Чиновниковъ, и взысканная сумма обращается въ инвалидный капиталъ, а производство опредѣленной изъ онаго пенсіи прекращается.

§ 51. Если увѣчный, или тяжело-раненый, получающій пенсію изъ инвалиднаго капитала, почувствуетъ облегченіе въ ранахъ и опредѣлится къ должности, (кромѣ Арміи § 44), въ такомъ случаѣ производство ему пенсіи изъ инвалиднаго капитала прекращается: ибо оною имѣютъ право пользоваться только одни не могущіе продолжать никакой службы.

§ 52. Производство пенсій, пожалованныхъ по ходатайству Комитета, какъ изъ инвалиднаго капитала, такъ и изъ суммъ Государственнаго Казначейства, начинается со времени подачи о томъ прошеній.

Гл. VI. — *О пособіяхъ для найма прислуги.*

§ 53. Нижеслѣдующимъ отставнымъ, въ покровительствѣ Комитета состоящимъ, сверхъ пенсіи, производить изъ инвалиднаго капитала, для найма прислуги, по 150 руб. въ годъ за каждаго деньщика.

§ 54. Правомъ симъ могутъ пользоваться состоящіе въ покровительствѣ Комитета отставные Генералы, Штабъ и Оберъ-Офицеры, а) Всѣ увѣчные. б) Изъ тяжело-раненыхъ тѣ, которые по вліянію ранъ не могутъ имѣть безъ прислуги свободнаго движенія, какъ опредѣлится подробнымъ описаніемъ ранъ и увѣчій (§ 6).

§ 55. Число деньщиковъ, вмѣсто коихъ назначаются деньги на наемъ прислуги, опредѣляется: а) Для Генераловъ вообще на двухъ деньщиковъ 300 руб. въ годъ. б) Для Штабъ и Оберъ-Офицеровъ на одного 150 руб. въ годъ.

§ 56. Правомъ полученія денегъ для найма прислуги, вмѣсто деньщиковъ натурою, могутъ воспользоваться и тѣ Офицеры, буде желаютъ, которымъ прежде сего назначены уже деньщики натурою.

§ 57. Выдача денегъ для найма прислуги начинается со времени утвержденія доклада Комитета о производствѣ оныхъ.

Гл. VII. — *О единовременныхъ денежныхъ вспомоществованіяхъ.*

Отд. I. — О вспомоществованіяхъ изъ Инвалиднаго капитала.

§ 58. Единовременное денежное вспомоществованіе изъ инвалиднаго капитала выдается однимъ тѣмъ Штабъ и Оберъ-Офицерамъ увѣчнымъ и тяжело-раненымъ, которые, состоя въ кандидатахъ, ожидаютъ отъ Комитета назначенія должностей.

§ 59. Количество сего вспомоществованія назначается въ слѣдующей суммѣ: Полковнику 800 руб., Подполковнику 750 р., Маіору 700 р., Капитану и Ротмистру 650 р., Штабсъ-Капитану и Ротмистру 600 р., Поручику 550 р., Подпоручику 500 р., Прапорщику 450 р.

§ 60. Вспомоществованіе сіе выдается тяжело-раненымъ ежегодно, пока не будутъ опредѣлены къ должности; по опредѣленіи же къ оной, болѣе права на сіе пособіе не имѣютъ, ибо тогда сверхъ опредѣленной при отставкѣ пенсіи, пользуются они жалованьемъ по мѣсту.

§ 61. Если удостоенный къ единовременному вспомоществованію будетъ прежде полученія онаго опредѣленъ къ должности, то онъ сего назначеннаго ему вспомоществованія не лишается.

§ 62. Посредственно-раненые могутъ воспользоваться единовременнымъ вспомоществованіемъ

ваніемъ въ видѣ пособія на экипировку, когда опредѣлены будутъ къ должностямъ по назначенію Комитета. Сумма на таковое пособіе посредственно-раненымъ опредѣляется въ половинномъ количествѣ противъ назначенной для тяжело-раненыхъ.

§ 63. Раненые Офицеры, не состоящіе въ кандидатахъ, ни въ какомъ случаѣ не имѣютъ права на полученіе единовременнаго вспомоществованія.

Отд. II.—О вспомоществованіяхъ, или единовременныхъ наградахъ изъ суммъ, остающихся отъ неполнаго комплекта Кавалеровъ Военнаго Ордена Св. Георгія I-го класса, доставляемыхъ изъ Капитула Императорскихъ Россійскихъ Орденовъ.

§ 64. Единовременныя награды или пособія изъ означенной суммы, выдавать тяжело и посредственно-раненымъ Офицерамъ, которые состоятъ Кавалерами Орденовъ: Св. Георгія 4-го класса, Св. Владиміра 4-й степени съ бантомъ и Св. Анны 3-й степени съ бантомъ.

§ 65. Таковая награда производится: на Георгіевскій Орденъ по 400 рублей, Владимірскій 300 рублей и Аннинскій по 200 руб. единовременно, съ тѣмъ, что удовлетворяются прежде Кавалеры Георгіевскіе, а за тѣмъ изъ остальнаго двѣ трети отдѣляются для Владимірскихъ и одна треть для Аннинскихъ Кавалеровъ, предпочитая однако вообще тяжелораненыхъ предъ посредственно-раненными. Получившій единожды сію награду по ордену, не имѣетъ права на полученіе оной въ другой разъ.

Гл. VIII.—*О квартирахъ и квартирныхъ деньгахъ.*

§ 66. Тяжело-раненые, состоящіе въ числѣ кандидатовъ Комитета, до опредѣленія ихъ къ должности или до полученія пенсіи изъ Инвалиднаго капитала, имѣютъ право пользоваться во всѣхъ городахъ отводными квартирами натурою, или квартирными деньгами, гдѣ оныя выдаются, по общему о квартирахъ положенію.

§ 67. Для тяжело-раненыхъ, пребывающихъ въ Санктпетербургѣ, на полученіе квартирныхъ денегъ изъ Городскаго Депутатскаго Собранія выдаются отъ Комитета ежемѣсячно билеты; для находящихся же въ другихъ городахъ, высылаются особыя свидѣтельства, на полученіе квартиръ натурою, съ отопленіемъ и освѣщеніемъ, или же квартирныхъ денегъ по положенію.

§ 68. Правомъ симъ тяжело-раненые могутъ пользоваться со дня принятія ихъ Комитетомъ въ кандидаты, но не прежде.

§ 69. Означенное преимущество, однимъ тяжело-раненымъ на будущее время предоставляемое, оставляется однако для тѣхъ раненыхъ, кои до изданія сего положенія получили отъ Комитета право пользоваться квартирами по отводу, или квартирными деньгами.

Гл. IX.—*О пользованіи раненыхъ Офицеровъ.*

§ 70. Состоящіе въ покровительствѣ Комитета увѣчные и раненые Офицеры, ожидающіе опредѣленія къ должностямъ, или получающіе пенсіи, имѣютъ право для пользованія ранъ своихъ поступать въ военные госпитали, а гдѣ оныхъ нѣтъ, то въ Градскія больницы, съ производствомъ за лѣченіе ихъ платы отъ Коммиссаріата.

§ 71. Если въ которомъ городѣ нѣтъ ни военнаго госпиталя, ни Градской больницы, тамъ страждущіе отъ ранъ Офицеры могутъ пользоваться безденежно состоящими на службѣ Врачами, получая медикаменты изъ казенныхъ Аптекъ, также безденежно; но гдѣ оныхъ не существуютъ, тамъ брать уже медикаменты изъ вольныхъ Аптекъ, съ платежемъ отъ Казенныхъ Палатъ.

Примѣчаніе. Возвратъ сихъ денегъ вольнымъ Аптекамъ происходитъ по требованіямъ

Гражданскихъ Губернаторовъ, изъ ассигнуемой по Губерніямъ экстраординарной суммы, а въ случаѣ недостатка оной и изъ другихъ, въ распоряженіи Губернатора состоящихъ, съ пополненіемъ въ послѣдствіи изъ экстраординарной, по ассигнованіи Министра Финансовъ.

Гл. X. — *О помѣщеніи дѣтей въ Учебныя заведенія.*

§ 72. Состоящіе въ покровительствѣ Комитета Генералы, Штабъ и Оберъ-Офицеры, по недостаточному состоянію, препятствующему имъ дать приличное воспитаніе дѣтямъ своимъ, имѣютъ право просить Комитетъ объ опредѣленіи ихъ въ Учебныя заведенія; но при семъ случаѣ наблюдать слѣдующія правила:

§ 73. Сыновья не иначе могутъ быть опредѣляемы, какъ въ Военныя воспитательныя Учебныя заведенія; а о тѣхъ, которые по слабому сложенію, или по какимъ либо тѣлеснымъ недостаткамъ, не могутъ быть приняты въ означенныя заведенія по правиламъ, въ оныхъ существующимъ, Комитетъ, по уваженію къ службѣ и ранамъ отцовъ, ходатайствуетъ о образованіи ихъ въ Гражданскихъ Учебныхъ заведеніяхъ на счетъ Инвалиднаго капитала.

§ 74. Дочери помѣщаются вообще въ Патріотическій Институтъ Комитета, съ соблюденіемъ тѣхъ правилъ, какъ въ разсужденіи лѣтъ, такъ и происхожденія ихъ, какія для сего заведенія постановлены въ Высочайше утвержденномъ 7 Апрѣля 1827 года положеніи о Патріотическомъ Институтѣ.

§ 75. При просьбахъ объ опредѣленіи дѣтей обоего пола, представлять слѣдующія свидѣтельства: 1) О рожденіи и крещеніи. 2) О происхожденіи. 3) О томъ, чему обучались; и 4) Медицинское, о состояніи здоровья, и что оспа прививная или натуральная на нихъ была.

§ 76. Какъ въ Патріотическій Институтъ будутъ принимаемы дѣвицы отъ Комитета чрезъ каждые три года по шестидесяти въ одинъ пріемъ; то просьбы о помѣщеніи ихъ со всѣми свидѣтельствами и документами присылать заблаговременно.—Комитетъ же о времени наступленія таковаго пріема публикуетъ въ вѣдомостяхъ.

§ 77. На дѣтей мужескаго и женскаго пола, опредѣленныхъ по ходатайству Комитета для воспитанія въ Учебное заведеніе, отпускаются изъ Инвалиднаго капитала на каждаго, для доставленія по назначенію, прогоны на три лошади.

Гл. XI. — *О переименованіи изъ Военныхъ въ Статскіе чины Офицеровъ, опредѣленныхъ къ должностямъ.*

§ 78. Всѣ опредѣляемые въ Гражданскую службу раненые Штабъ и Оберъ-Офицеры, по назначенію ли Комитета, или мимо онаго, должны быть, на основаніи общаго положенія, переименованы изъ Военныхъ въ Статскіе чины.

§ 79. Изъ сего общаго правила изъемлются опредѣляемые къ должностямъ Полицейскимъ, Экзекуторскимъ, по вѣдомству Путей Сообщенія въ Полиціймейстеры, Смотрители судоходства и Помощники ихъ, также и по выборамъ Дворянства; Офицеры, должности сіи занимающіе, сохраняютъ Военные чины.

§ 80. О переименованіи раненаго Офицера, опредѣленнаго къ статскимъ дѣламъ, въ соотвѣтственный чинъ, Министръ Юстиціи сносится съ Комитетомъ, въ какой именно чинъ слѣдуетъ переименовать того Офицера.

§ 81. Въ семъ случаѣ наблюдаетъ Комитетъ: a) Чтобы тяжело-раненые и увѣчные переименовывались въ Статскіе чины, соотвѣтственные полученнымъ при отставкѣ изъ Военной службы. b) Чтобы посредственно раненые переименовывались въ соотвѣтствен-

ные полученнымъ при отставкѣ чинамъ тогда только, когда они въ тѣхъ чинахъ, въ которыхъ состояли до увольненія отъ службы, выслужили половину срока, положеннаго для Статскихъ чиновъ; если же половины сего срока не выслужили, въ такомъ случаѣ переименовываются они въ соотвѣтственные тѣмъ чинамъ, въ которыхъ состояли до отставки.

Гл. XII.—*О срокахъ для подачи прошеній.*

§ 82. Срокъ для подачи прошеній въ Комитетъ на вступленіе въ покровительство, полагается со дня отставки: для пребывающихъ внутри Государства одинъ годъ, а для находящихся за границею два года.

Примѣчаніе. Для тѣхъ, кои уже не состоятъ теперь на службѣ, считать сроки не со дня отставки ихъ, но со времени изданія сихъ правилъ.

§ 83. Кто означенный срокъ пропуститъ, тотъ теряетъ право на покровительство Комитета.

§ 84. Изъ сего правила исключаются однако тѣ увѣчные, которые, по тяжелому вліянію увѣчій на ихъ здоровье, не въ состояніи были соблюсти сроковъ. Но въ семъ случаѣ они должны представить свидѣтельство Медика, съ удостовѣреніемъ мѣстнаго Гражданскаго Начальства въ томъ, что назначенный срокъ пропустили дѣйствительно потому, что въ теченіи онаго находились въ тяжелой болѣзни.

§ 85. Равномѣрно изъемлются изъ означеннаго правила и такіе отставные за ранами и увѣчьями, которые, при увольненіи отъ службы, не просили ни слѣдующихъ при томъ наградъ, ни о покровительствѣ Комитета, въ надеждѣ, что за ними состояло имѣніе, изъ доходовъ коего могли безнужно содержать себя, не требуя другой помощи, но вышедъ въ отставку, найдутъ, что имѣніе, на которое полагали надежду, или обременено несоразмѣрными долгами, или находится въ самомъ разстроенномъ положеніи, или подвергается продажѣ за долги, или же наконецъ по Судебному приговору отойдетъ въ чужое владѣніе: въ такомъ случаѣ Офицеръ, съ ясными доказательствами, заключающимися въ удостовѣреніи мѣстнаго Губернскаго Начальства, о пришествіи въ таковой упадокъ, или о совершенномъ лишеніи имѣнія, можетъ обратиться съ просьбою въ Комитетъ, хотя бы и пропустилъ назначенные со дня отставки сроки.

Часть II.—О состоящихъ на службѣ Генералахъ, Штабъ и Оберъ-Офицерахъ.

Гл. I.—*О правѣ на пенсіи изъ Инвалиднаго капитала, и о порядкѣ подачи просьбы.*

§ 86. Тяжело и посредственно-раненый, въ какую бы то ни было войну, Генералъ, Штабъ и Оберъ-Офицеръ, состоящій въ дѣйствительной службѣ, имѣетъ право просить себѣ пенсіи изъ Инвалиднаго капитала, когда состояніе не превышаетъ опредѣленнаго § 4-мъ.

§ 87. Просьбу о семъ подавать должно по командѣ, и когда представленіе по оной поступитъ къ Начальникамъ Главнаго Штаба Его Величества, то они, съ приложеніемъ Медицинскаго свидѣтельства о ранахъ просителя, относятся въ Комитетъ, который, назначивъ слѣдующую по ранамъ пенсію, представляетъ на Высочайшее утвержденіе.

Гл. II.—*О назначеніи пенсіи.*

§ 88. Состоящимъ на службѣ Генераламъ, Штабъ и Оберъ-Офицерамъ производить пенсіи изъ Инвалиднаго капитала по той же мѣрѣ, въ какой § 47 опредѣлено для отставныхъ.

§ 89. Сіи пенсіи опредѣляются тяжело-раненымъ наравнѣ съ отставленными тѣми чинами, въ коихъ служили, а посредственно-раненымъ наравнѣ съ получившими чины при отставкѣ, въ слѣдующемъ количествѣ:

	Тяжело-раненыхъ.	*Посредственно-раненыхъ.*
	Рубли.	Рубли.
Полному Генералу	4000	3000
Генералъ-Лейтенанту	3000	2000
Генералъ-Маіору	2000	1200
Полковнику	800	750
Подполковнику	750	700
Маіору	700	650
Капитану и Ротмистру	650	600
Штабсъ- Капитану	600	550
Штабсъ- Ротмистру		
Поручику	550	500
Подпоручику	500	450
Прапорщику	450	400

§ 90. При производствѣ въ чины, пенсіи тяжело-раненыхъ возвышаются по чинамъ, сообразно означенному росписанію; но для посредственно-раненыхъ остается всегда то количество, какое опредѣлено по чину, въ коемъ раненъ, и производится до Генеральскаго чина; а тогда уже поступаютъ подъ тѣ правила, которыя для пенсій Генераламъ установлены.

§ 91. Пенсіи сіи будутъ производиться только во время состоянія на службѣ; при увольненіи же отъ оной, пенсіонеры поступаютъ подъ общія правила, для отставныхъ постановленныя въ первой части сего Положенія.

Часть III.—О вдовахъ, сиротахъ, родителяхъ и малолѣтныхъ братьяхъ съ сестрами Генераловъ, Штабъ и Оберъ-Офицеровъ убитыхъ на сраженіи и умершихъ отъ ранъ, на войнѣ полученныхъ.

Гл. I.—*О правѣ ихъ на покровительство Комитета, и о свидѣтельствахъ, на то потребныхъ.*

§ 92. Покровительствомъ Комитета, по представленію надлежащихъ удостовѣреній, имѣютъ право пользоваться вдовы и сироты тѣхъ Генераловъ, Штабъ и Оберъ-Офицеровъ, которые убиты на сраженіи, или умерли отъ ранъ, на войнѣ полученныхъ.—Но дочери ихъ въ замужствѣ находящіяся, правомъ симъ уже не пользуются.

§ 93. Родители и малолѣтные братья съ сестрами могутъ пользоваться покровительствомъ Комитета только тогда: a) когда они получали свое содержаніе отъ помощи умершаго, послѣ котораго не осталось собственнаго семейства, т. е. жены и дѣтей; b) когда не имѣютъ достаточнаго состоянія; c) когда не получаютъ какого либо пособія отъ казны.

§ 94. Въ удостовѣреніе о томъ, что Офицеръ, семейство коего испрашиваетъ пособія, точно убитъ на сраженіи, принимаются въ основаніе Высочайшіе Приказы объ изключеніи изъ списковъ.

§ 95. Въ томъ же, что Офицеръ умеръ дѣйствительно отъ ранъ, на войнѣ полученныхъ, принимается въ удостовѣреніе свидѣтельство Медицинскаго Чиновника, который пользовалъ умершаго, и того Начальства, подъ командою котораго онъ находился во время смерти. Если же Офицеръ былъ въ отставкѣ, тогда удостовѣряютъ о причинахъ его смерти, вмѣстѣ съ Медицинскимъ Чиновникомъ мѣстный Гражданскій Губернаторъ и Губернскій Предводитель Дворянства, или Губернскій Маршалъ.

§ 96. О родителяхъ и малолѣтныхъ братьяхъ съ сестрами, должны засвидѣтельствовать Гражданскіе Губернаторы и Губернскіе Предводители Дворянства, или Маршалы, что убитый, или умершій отъ ранъ былъ ихъ законный сынъ или братъ, что они находятся безъ всякаго состоянія (§ 93), что содержаніе свое получали отъ сего умершаго, что послѣ него жены и дѣтей не осталось, что кромѣ сего умершаго сына, или брата, не имѣютъ дѣтей, или родственниковъ, отъ которыхъ могли бы ожидать помощи, наконецъ, что братья и сестры дѣйствительно малолѣтны, поелику совершеннолѣтніе не подлежатъ покровительству Комитета.

§ 97. *О вдовахъ и сиротахъ*, тѣ же лица свидѣтельствуютъ, что умершій былъ дѣйстви-

тельно законный ихъ мужъ, или отецъ, о состоянiи, послѣ умершаго оставшемся и собственно просительницамъ или дѣтямъ ихъ принадлежащемъ.

§ 98. Вообще о родителяхъ, вдовахъ и сиротахъ объяснять въ сихъ свидѣтельствахъ: лѣта ихъ, поведенiе, образъ жизни и какими средствами себя содержатъ.

§ 99. Сверхъ сего, отцы должны представлять подлинные документы о своей службѣ, буде въ оной находились.

§ 100. Отцы, состоящiе еще на службѣ, не подлежатъ покровительству Комитета: оно простирается на родителей только неслужащихъ, которые будучи бѣдны, по старости, слабости силъ, увѣчью и болѣзнямъ не въ силахъ снискивать себѣ пропитанiе, и не получаютъ отъ казны никакого пособiя, а по доброму поведенiю своему заслуживаютъ вниманiе.

§ 101. Матери убитыхъ, или умершихъ отъ ранъ, тѣ только пользуются покровительствомъ Комитета, которыя находятся во вдовствѣ; при живыхъ же мужьяхъ, равно имѣющiя собственное состоянiе, или пособiе и пенсiю отъ казны, правомъ симъ не пользуются.

§ 102. Вообще семейства убитыхъ, или отъ ранъ умершихъ, могутъ, въ отношенiи къ состоянiю, пользоваться покровительствомъ Комитета тѣ только, которыхъ имѣнiе не превышаетъ опредѣленнаго въ § 4 сихъ Правилъ.

Примѣчанiе. Въ исчисленiе дохода вдовъ и сиротъ, оставшихся послѣ убитыхъ, или умершихъ отъ ранъ, не входятъ получаемыя ими изъ Государственнаго Казначейства пенсiи, или другое какое либо отъ казны пособiе, кромѣ арендъ.

§ 103. Семейства умершихъ Офицеровъ, поступившiя, на основанiи сихъ Правилъ, въ покровительство Комитета, могутъ пользоваться слѣдующими пособiями: а) Пенсiями, буде вовсе оныхъ не имѣютъ; прибавками къ получаемымъ уже пенсiямъ и единовременными денежными пособiями. b) Сироты воспитанiемъ въ разныхъ учебныхъ заведенiяхъ.

Гл. II.— *О пенсiяхъ.*

§ 104. Комитетъ производитъ отъ себя полныя пенсiи изъ Инвалиднаго капитала, или назначаетъ прибавки къ пенсiямъ, производимымъ изъ Государственнаго Казначейства.

§ 105. Полными пенсiями изъ Инвалиднаго капитала будутъ пользоваться за убитыхъ въ сраженiи, или умершихъ отъ ранъ, полученныхъ на войнѣ, или погибшихъ на морѣ: a) Вдовы и сироты, не получающiя пенсiй изъ Государственнаго Казначейства. b) Родители и малолѣтные братья и сестры, кои также не имѣютъ никакихъ пенсiй, или другаго содержанiя, и притомъ, когда послѣ умершаго не осталось ни жены, ни дѣтей (§§ 92 и 93).

§ 106. Мѣра полныхъ пенсiй заключается въ слѣдующемъ количествѣ:

За службу:	Состоявшаго на служ. въ настоящ. чинѣ.	Получившаго чинъ сей при отставкѣ.
	Рубл.	
Полнаго Генерала	4000	3000
Генералъ-Лейтенанта	3000	2000
Генералъ-Маiора	2000	1200
Полковника	800	750
Подполковника	750	700
Маiора	700	650
Капитана и Ротмистра	650	600
Штабсъ Капитана / Ротмистра	600	550
Поручика	550	500
Подпоручика	500	450
Прапорщика	450	

§ 107. Сiе количество пенсiй, сообразно я 47 сихъ Правилъ, опредѣляется безъ различiя рода службы убитыхъ, или умершихъ отъ ранъ Генераловъ и Офицеровъ.

§ 108. Вдовамъ опредѣляются полныя пенсiи, какъ съ дѣтьми, такъ и бездѣтнымъ.

§ 109. Но право на сiи пенсiи имѣютъ тѣ вдовы, которыя не получаютъ никакихъ другихъ пенсiй; вдовамъ же, пользующимся

пенсіями, на основаніи Устава 6 Декабря 1827 года, изъ суммъ Государственнаго Казначейства назначаются изъ Инвалиднаго капитала прибавки такъ, чтобы оныя вмѣстѣ составляли полную пенсію, опредѣляемую по чинамъ изъ Инвалиднаго капитала.

§ 110. Крыглымъ сиротамъ, т. е. не имѣющимъ ни отца, ни матери, опредѣляются полныя пенсіи всѣмъ вообще, а не каждому порознь.

§ 111. О тѣхъ изъ круглыхъ сиротъ, кои пользуются пенсіями изъ Государственнаго Казначейства, поступать сообразно § 109 о вдовахъ.

§ 112. Родителямъ, кои не могутъ воспользоваться пенсіями изъ Инвалиднаго капитала единственно потому, что послѣ сыновей ихъ остались жены или дѣти, но кои по состоянію своему заслуживаютъ призрѣнія, Комитетъ, на основаніи Устава о пенсіяхъ § 53, и соображаясь съ правилами выше изложенными испрашиваетъ, по своему усмотрѣнію, пособіе, необходимое для ихъ содержанія, или прибавку пенсій отъ себя.

§ 113. Количество пенсіи, опредѣляемой табелью, назначается родителямъ за одного сына, убитаго въ сраженіи, или умершаго отъ ранъ; если же они лишатся такимъ образомъ нѣсколькихъ сыновей, то Комитетъ, по своему усмотрѣнію, ходатайствуетъ о прибавкѣ къ полной пенсіи.

ГЛ. III. — *Объ опредѣленіи сиротъ въ Учебныя заведенія для воспитанія, и о единовременныхъ вспомоществованіяхъ.*

§ 114. Малолѣтныя сироты состоявшихъ въ покровительствѣ Комитета Генераловъ, Штабъ и Оберъ-Офицеровъ, требующія воспитанія, опредѣляются въ разныя Учебныя заведенія съ соблюденіемъ тѣхъ правилъ, какія постановлены I-й Части въ Главѣ X; но Комитетъ, при назначеніи ихъ для помѣщенія на вакансіи, даетъ предъ прочими преимущество круглымъ сиротамъ.

§ 115. При выходѣ изъ Учебнаго заведенія, выдается въ пособіе каждому сиротѣ мужескаго пола по 250 рублей, а женскаго по 300 рублей единовременно.

ЧАСТЬ IV. — О ИНВАЛИДАХЪ НИЖНИХЪ ЧИНОВЪ.

ГЛ. I. — *О правѣ инвалидовъ на пособіе и порядокъ ходатайства объ ономъ.*

§ 116. Всѣ инвалиды нижнихъ чиновъ, раненые въ сраженіяхъ, какъ отставные, такъ и находящіеся по неспособности за ранами въ разныхъ Инвалидныхъ командахъ, имѣютъ право пользоваться пособіемъ изъ Инвалиднаго капитала.

§ 117. Просьбы о семъ инвалиды могутъ сами подавать лично и посылать чрезъ почту; но какъ многіе изъ нихъ безграмотны, и слѣдовательно не всегда будутъ извѣстны о правахъ своихъ на пособіе, то въ непремѣнную обязанность Начальства поставляется представлять объ нихъ Комитету.

§ 118. Объ отставныхъ извѣщаютъ Комитетъ мѣстные Гражданскіе Губернаторы, по прибытіи изъ отставки въ Губерніи ихъ на жительство; а о служащихъ представляютъ Комитету Начальники ихъ вскорѣ по поступленіи инвалидовъ въ ихъ команды.

§ 119. При семъ прилагаются: Медицинскія свидѣтельства о ранахъ инвалидовъ, подлинные паспорты отставныхъ и формуляры служащихъ.

§ 120. Означенныя извѣщенія и представленія должны быть дѣлаемы въ Комитетъ не далѣе одного года, со времени прибытія отставныхъ въ Губерніи на жительство, а служащихъ въ Инвалидныя команды.

§ 121. Въ случаѣ медленности представленій, т. е. ежели оныя не будутъ сдѣланы въ теченіе одного года, тогда слѣдующая инвалидамъ въ пособіе сумма за все время, со дня прибытія ихъ на мѣсто, до дня представленія, взыскана будетъ съ виновныхъ въ такой

медленности, и обращена на удовлетвореніе инвалидовъ, дабы люди сіи, будучи по большей части безграмотными, не лишались отъ медленности другихъ заслуженнаго ими пособія; но чтобы имѣть вѣрныя свѣденія при отправленіи раненыхъ инвалидовъ, на мѣсто ли жительства послѣ отставки, или по переводѣ въ Инвалидную команду, то воинскіе Начальники, какъ то: Полковые, Баталіонные и прочихъ командъ ближайшіе Командиры, при отправленіи раненыхъ инвалидовъ, тогда же должны увѣдомлять Комитетъ, куда именно и когда они отбыли, на мѣсто ли родины, или въ какую Инвалидную команду.

§ 122. Кромѣ раненыхъ, могутъ пользоваться пособіемъ изъ Инвалиднаго капитала и тѣ отставные инвалиды, которые, будучи въ преклонныхъ лѣтахъ, или въ неизлѣчимыхъ болѣзняхъ, или по долговременной службѣ своей, не имѣя силъ при старости доставать пропитаніе трудами, заслуживаютъ призрѣнія.

§ 123. О назначеніи таковымъ инвалидамъ пособій, Гражданскіе Губернаторы сообщаютъ Комитету точно также, какъ и о раненыхъ отставныхъ инвалидахъ.

§ 124. Сверхъ инвалидовъ нижнихъ чиновъ, могутъ пользоваться подобными имъ пенсіями и тѣ отставные раненые Офицеры, которые, не служа въ Офицерскихъ чинахъ во фронтѣ, получили оные или при отставкѣ за выслугу лѣтъ изъ Военной службы, или же будучи уволены безъ сихъ чиновъ, дослужились оныхъ по Гражданской службѣ.

§ 125. Таковые отставные Офицеры просьбы свои о назначеніи пособій должны посылать прямо въ Комитетъ, который обязанъ истребовать, отъ кого слѣдуетъ, необходимыя свѣденія и Медицинскія о ранахъ свидѣтельства.

Гл. II.—*О количествѣ пенсій инвалидамъ по роду увѣчій и ранъ.*

§ 126. По разсмотрѣніи вступившихъ представленій и просьбъ, и приложенныхъ или вытребованныхъ документовъ и Медицинскихъ свидѣтельствъ, Комитетъ назначаетъ пенсіи инвалидамъ нижнихъ чиновъ по роду увѣчій и ранъ.

§ 127. Пенсіи сіи назначаются въ слѣдующемъ количествѣ:

Званіе.	*Находящимся въ инвалидныхъ командахъ.*	*Отставнымъ.*
Унтеръ-офицерамъ:		
Увѣчнымъ	150	200
Тяжело-раненымъ	90	120
Посредственно-раненымъ	75	100
Рядовымъ:		
Увѣчнымъ	100	135
Тяжело-раненымъ	60	80
Посредственно-раненымъ	50	70

Примѣч. Подробное описаніе ранъ и увѣчій, съ раздѣленіемъ на разряды, имѣетъ быть объявлено Комитетомъ. (§ 6.

§ 128. Комитету предоставляется назначать по своему усмотрѣнію пенсіи и тѣмъ тяжелораненымъ инвалидамъ, которыхъ раны соединясь съ органическими поврежденіями, въ росписаніи непомѣщенными, производятъ вредное на здоровье вліяніе.

§ 129. Отставнымъ инвалидамъ, поименованнымъ въ § 122, назначаются пенсіи также по усмотрѣнію Комитета, сообразно ихъ службѣ и положенію, въ какомъ они находятся.

§ 130. Тѣмъ же изъ нихъ, которые отъ болѣзни лишились какихъ либо членовъ, или зрѣнія, опредѣляются пенсіи противу инвалидовъ служащихъ, какъ сказано въ § 128.

§ 131. Инвалидамъ производятся изъ Инвалиднаго капитала пенсіи за раны даже и тогда, когда получаютъ они изъ Государственнаго Казначейства данныя при отставкѣ, или когда при вступленіи въ гражданскую службу получать они будутъ жалованье и другое какое содержаніе.

§ 132. Инвалидамъ, получившимъ Офицерскіе чины при отставкѣ изъ Военной службы

или по отставкѣ пріобрѣтшимъ чины въ Гражданской службѣ, опредѣляются пенсіи съ слѣдующемъ размѣрѣ:

Увѣчнымъ 270 руб. Тяжело-раненымъ 160 руб. Посредственно-раненымъ 140 рублей.

ГЛ. III. — *Порядокъ производства пенсій.*

§ 133. Назначенныя инвалидамъ нижнихъ чиновъ пенсіи выдаются впередъ по третямъ.

§ 134. Вся сумма, слѣдующая на годовое удовлетвореніе пенсіонеровъ, живущихъ въ Губерніяхъ, отпускается изъ Комитета при наступленіи года въ Главное Казначейство; въ замѣнъ чего, по распоряженію Департамента Государственнаго Казначейства, производятся пенсіи изъ Уѣздныхъ Казначействъ тѣхъ городовъ, гдѣ пенсіонеры имѣютъ свое пребываніе; находящимся же на лице выдаются изъ Комитета лично, при наступленіи каждой трети.

§ 135. Для полученія таковыхъ пенсій изъ Уѣздныхъ Казначействъ, высылаются изъ Комитета при наступленіи года билеты: отставнымъ посредствомъ Гражданскихъ Губернаторовъ, а для служащихъ чрезъ ихъ Начальство; наличнымъ же выдаются здѣсь прямо изъ Комитета.

§ 136. Въ билетахъ сихъ прописывается: имя и прозваніе пенсіонера, званіе, или чинъ его, изъ какого полка, или команды уволенъ, гдѣ имѣетъ пребываніе, сколько получаетъ ежегодно пенсіи, примѣты, лѣта и раны, полученныя въ сраженіи, или болѣзненное его положеніе.

§ 137. По предъявленіи таковаго билета, Уѣздное Казначейство выдаетъ пенсіи, а по истеченіи года, сдѣлавъ на билетѣ надпись въ удовлетвореніи пенсіонера, отсылаетъ оный въ Комитетъ установленнымъ порядкомъ.

§ 138. Гражданскіе Губернаторы и Инвалидные Начальники ежегодно къ 1 Декабря увѣдомляютъ Комитетъ о состояніи пенсіонеровъ, т. е. находятся ли они въ живыхъ, не перемѣнили ли мѣста жительства и не подпали ли какимъ порокамъ, или преступленіямъ, дабы, сообразно сему, на будущій годъ можно было сдѣлать распоряженіе о высылкѣ пенсій, а порочныхъ, или преступныхъ, исключить изъ пенсіонеровъ.

§ 139. Если пенсіонеръ, по какому либо случаю, подвергнется суду, то производство ему пенсіи, до окончательнаго рѣшенія суда, пріостанавливается. Когда по суду будетъ оправданъ, то вся пріостановленная сумма выдается ему сполна, и производство пенсіи возобновляется; а если будетъ обвиненъ, тогда пенсія прекращается со времени пріостановленія оной.

§ 140. Если пенсіонеръ умретъ въ началѣ года, не получивъ еще высланнаго ему билета и по опому пенсіи, то ассигнованная уже для него на тотъ годъ сумма выдается его семейству, т. е. женѣ и дѣтямъ, а по неимѣнію ихъ, возвращается въ Комитетъ.

3334.—Декабря 12. Сенатскій.—*О непринятіи къ разсмотрѣнію просьбъ, объ исключеніи изъ оклада вдвойнѣ написанныхъ въ ревизію душъ, если оныя просьбы, за пропущеніемъ срока, оставлены были безъ уваженія.*

Правительствующій Сенатъ слушали представленіе Г. Министра Финансовъ, что вотчины Княгини Феклы Оболенской староста Никифоръ Абрамовъ просилъ Кишешемскій Земскій Судъ 28 Іюня 1818 года объ исключеніи изъ-за помѣщицы его, на основаніи указа Правительствующаго Сената 13 Декабря 1817 года, написанныхъ излишне по сказкамъ 7 ревизіи, Кишешемскаго уѣзда въ сельцѣ Березовѣ дворовыхъ людей Ивана и Никиты Дмитріевыхъ, отданныхъ въ рекруты: перваго въ 1802, а послѣдняго въ 1813 году, и умершихъ тогожъ сельца Кирила Архипова въ 1812 и деревни Бухарева Евдокима Агафонова въ 1814 году. Но какъ таковая просьба подана Абрамовымъ послѣ срока, назначеннаго

на подачу тѣмъ указомъ; то Костромская Казенная Палата за пропущеніемъ онаго и отказала въ исключеніи изъ оклада сихъ четырехъ душъ. По воспослѣдованіи же Всемилостивѣйшаго Манифеста 22 Августа 1826 года, Палата сія положила сдѣлать розысканіе о всѣхъ тѣхъ вдвойнѣ и излишне написанныхъ душахъ, въ исключеніи коихъ за пропускомъ срока по вышеупомянутому указу ею отказано, въ томъ числѣ и о 4 душахъ Княгини Оболенской, и какъ по оному оказалось, что крестьяне Иванъ и Никита дѣйствительно отданы въ рекруты: первый въ 1811, а послѣдній въ 1813 годахъ, равно Кирило Архиповъ и Евдокимъ Агафоновъ умерли, первый въ 1812, а послѣдній въ 1814 годахъ; то Палата, на основаніи Манифеста, исключивъ сіи 4 души изъ оклада съ начала 1829 года вмѣстѣ съ числящеюся на нихъ недоимкою, доноситъ о семъ Министерству Финансовъ.

Указомъ 13 Декабря 1817 года на подачу просьбъ и доказательствъ объ излишне и вдвойнѣ написанныхъ по 7 ревизіи душахъ назначенъ 6-ти-мѣсячный срокъ съ полученія сего указа въ Казенныхъ Палатахъ, по прошествіи же онаго предписано таковыхъ болѣе не принимать; а X-ю статьею Манифеста 22 Августа 1826 года предписано: всѣхъ вдвойнѣ, или излишне въ ревизію написанныхъ, изъ оклада исключить, и недоимку на нихъ, по двойному написанію числящуюся, со счета сложить, назначивъ для подачи о томъ въ Казенную Палату просьбъ окончательнымъ срокомъ 1 Генваря 1827 года. По точной силѣ сей статьи Казенныя Палаты должны входить въ разсмотрѣніе дѣлъ объ исключеніи вдвойнѣ и излишне въ ревизію написанныхъ тогда только, если въ оныя поступили отъ обществъ и помѣщиковъ о семъ просьбы въ назначенный Манифестомъ срокъ; тѣ же просьбы, кои по сему предмету подаваемы были прежде на основаніи указа 13 Декабря 1817 года, и кои оставлены были тогда за пропущеніемъ срока безъ уваженія, не должны быть разсматриваемы нынѣ по Манифесту 1826 года. А потому онъ Министръ Финансовъ находитъ совершенно неправильнымъ распоряженіе Костромской Казенной Палаты какъ въ исключеніи 4 душъ Княгини Оболенской, излишне въ оной записанныхъ, такъ и заключеніе ея о томъ, чтобъ по Манифесту дѣлать розысканіе вообще о такихъ душахъ вдвойнѣ и излишне записанныхъ въ ревизіи, въ исключеніи коихъ прежде она отказала или о таковыхъ не получила она просьбъ въ срокъ, назначенный X-ю статьею Манифеста и на семъ основаніи онъ Министръ полагаетъ: помянутыя 4 души крестьянъ Княгини Оболенской ввести по прежнему въ окладъ со времени исключенія ихъ изъ онаго, взыскавъ и недоимку, съ нихъ сложенную. А дабы не могло быть допущено и впредь подобныхъ дѣйствій какъ по Костромской, такъ и по другимъ Казеннымъ Палатамъ, представляетъ о семъ Правительствующему Сенату, съ тѣмъ, не благоугодно ли будетъ дать по сему предмету, кому слѣдуетъ, указы. Приказали: находя вышеизъясненное мнѣніе Г. Министра Финансовъ правильнымъ и съ силою X-й статьи Всемилостивѣйшаго Манифеста 22 Августа 1826 года сообразнымъ и потому соглашаясь съ онымъ, Правительствующій Сенатъ полагаетъ: вышеименованныхъ помѣщицы Княгини Оболенской дворовыхъ людей и крестьянъ, всего 4 души, неправильно изъ оклада Костромскою Казенною Палатою исключенныхъ, ввести по прежнему въ окладъ съ начала 1829 года, взыскавъ и недоимку, какая съ нихъ Палатою сложена, исключая только той, которая по Всемилостивѣйшему Манифесту 1 Генваря 1826 и Высочайшему указу 22 Августа 1827 года къ сложенію слѣдуетъ. И о томъ для учиненія надлежащаго распоряженія въ Костромскую Казенную Палату, а дабы не

было производимо и по другимъ Казеннымъ Палатамъ подобныхъ Костромской дѣйствій, во всѣ Казенныя Палаты послать указы, каковымъ дать знать и Г. Министру Финансовъ.

3335. — Декабря 12. Сенатскій. — *О возвращеніи неисправныхъ отчетовъ, для исправленія въ тѣ мѣста, отъ коихъ были представлены.*

Правительствующій Сенатъ слушали представленіе Г. Министра Финансовъ, по предмету представленія на ревизію отчетовъ. При чемъ слушали справку, изъ которой видно, что указомъ Правительствующаго Сената 28 Августа сего года Господинъ Исправляющій должность Государственнаго Контролера разрѣшенъ, чтобы на будущее время всѣ доставляемые въ Государственный Контроль мѣстные отчеты, безъ установленныхъ удостовѣреній, не принимая къ ревизіи, обращать для пополненія въ мѣста, откуда таковые будутъ присланы, доводя всякій разъ о томъ до свѣденія Правительствующаго Сената. Приказали: признавая, что предполагаемая Г. Министромъ Финансовъ мѣра послужитъ къ успѣшнѣйшему обревизованію отчетовъ, въ Казенныя Палаты представляемыхъ, постановить: 1) правило, изложенное въ указѣ Правительствующаго Сената 28 Августа сего года о томъ, чтобы представляемые Казенными Палатами въ Государственный Контроль неисправные отчеты возвращать къ нимъ для исправленія, распространить и на всѣ мѣста, обязанныя отчетностію Казеннымъ Палатамъ; но при семъ постановить: 2) чтобы Палаты отнюдь не возвращали отчетовъ по причинѣ неважныхъ отступленій отъ формы, или по такимъ недостаткамъ, кои самими ими могутъ быть исправлены; если же непремѣнно должно возвратить отчетъ, то на строгой отвѣтственности самой Палаты останется, когда въ послѣдствіи открыто будетъ, что оный отчетъ возвращенъ безъ точной надобности. 3) Хотя Г. Министръ Финансовъ полагаетъ на исправленіе возвращенныхъ такимъ образомъ отчетовъ назначить срокъ трехмѣсячный; но Правительствующій Сенатъ признаетъ достаточнымъ назначить мѣсячный срокъ со дня полученія на исправленіе возвращеннаго отчета, съ тѣмъ, что если къ истеченію онаго не будутъ представлены отчеты съ должною исправностію, то съ виновныхъ взыскивать пеню, назначенную за непредставленіе отчетовъ со дня минованія мѣсячнаго срока по день представленія. 4) Само собою разумѣется, что правила ревизіи отчетовъ, въ Государственномъ Контролѣ соблюдаемыя, симъ постановленіемъ не измѣняются. И о томъ во всѣ Казенныя Палаты и Экспедиціи послать указы, каковыми дать знать Губернскимъ и Областнымъ Правленіямъ и Правительствамъ, и увѣдомить Гг. Министра Финансовъ и Исправляющаго должность Государственнаго Контролера; а въ Святѣйшій Правительствующій Синодъ, во всѣ Правительствующаго Сената Департаменты и Общія оныхъ Собранія сообщить вѣденія.

3336.—Декабря 13. Высочайше утвержденная записка Министра Финансовъ.—*Объ учрежденіи при Санктпетербургскомъ Монетномъ Дворѣ собранія образцовыхъ мѣръ и вѣсовъ главнѣйшихъ иностранныхъ Государствъ.*

Находя полезнымъ учредить при С. Петербургскомъ Монетномъ дворѣ собраніе образцовыхъ мѣръ и вѣсовъ главнѣйшихъ иностранныхъ Государствъ и мѣстъ, по которымъ бы можно было дѣлать таковыя же мѣры и вѣсы для другихъ мѣстъ Россіи, имѣющихъ въ томъ по случаямъ надобность, Министръ Финансовъ полагаетъ отнестись къ Министрамъ и Консуламъ нашимъ при важнѣйшихъ мѣстахъ, о доставленіи образцовыхъ (Talons) единицы мѣры долготы и вѣса.

Предавая сіе предположеніе на благоусмотрѣніе Вашего Императорскаго Величе-

ства, Министръ Финансовъ осмѣливается испрашивать Высочайшаго соизволенія на приведеніе онаго въ исполненіе съ тѣмъ, чтобы потребныя на выписку означенныхъ образцовыхъ мѣръ и вѣсовъ издержки, количество коихъ впрочемъ предусмотрѣно быть не можетъ, употребить изъ оборотнаго капитала Монетнаго двора.

Резолюція. Исполнить.

3337.—Декабря 13. Высочайше утвержденная записка Министра Финансовъ. — *О переименованіи воинскихъ Начальниковъ Таможенной стражи въ Армейскіе чины.*

Въ Ноябрѣ мѣсяцѣ 1827 года Министръ Финансовъ относился къ бывшему Начальнику Главнаго Штаба Вашего Императорскаго Величества о переименованіи въ соотвѣтственные Армейскіе чины поступившихъ въ Таможенную стражу отставныхъ Офицеровъ, служившихъ прежде по такимъ частямъ войскъ, коимъ даровано преимущество въ сравненіи съ Армейскими.

Графъ Дибичъ-Забалканскій увѣдомилъ на сіе Министра Финансовъ, что о переименованіи означенныхъ Офицеровъ въ соотвѣтственные Таможенной стражѣ чины, онъ имѣлъ счастіе входить съ докладомъ къ Вашему Императорскому Величеству и получить Высочайшее повелѣніе: исполнить по предположенію Министра Финансовъ.

При семъ случаѣ Графъ Дибичъ-Забалканскій предоставилъ Министру Финансовъ на будущее время въ подобныхъ случаяхъ входить отъ себя со всеподданнѣйшими докладами къ Вашему Императорскому Величеству.

Въ слѣдствіе сего я имѣю счастіе испрашивать Высочайшаго Вашего Императорскаго Величества повелѣнія, о переименованіи ротныхъ Командировъ Таможенной стражи:

Въ Маіоры: служившаго Лейбъ-Гвардіи въ Московскомъ полку Штабсъ-Капитаномъ и уволеннаго отъ службы Капитаномъ Сухаржевскаго.

Въ Штабсъ-Капитаны: служившаго въ Конно-батарейной No 23 ротѣ Поручикомъ и уволеннаго отъ службы Штабсъ-Капитаномъ Линевича; и служившаго въ 9 Конно-Артилерійской ротѣ Поручикомъ и отставленнаго отъ службы съ тѣмъ же чиномъ Арсеньева.

Резолюція. Исполнить.

3338.—Декабря 13. Высочайше утвержденная записка Министра Финансовъ. —*О ежегодномъ отпускѣ Ученому Комитету по Горной и Соляной части по 10.000 рублей.*

Для распространенія вообще свѣденій и новыхъ открытій по Горной части, а особенно для облегченія способовъ чиновникамъ Горной службы усовершать свои познанія успѣхами всей ученой Европы, признано нужнымъ издавать Горный Журналъ; для чего въ 28 день Февраля 1825 года Высочайше учрежденъ при Горномъ Кадетскомъ Корпусѣ Ученый Комитетъ по Горной и Соляной части, коему повелѣно отпускать ежегодно по 5000 руб., съ тѣмъ, чтобъ Горный Журналъ могъ быть выдаваемъ всѣмъ чиновникамъ Горной службы за половинную цѣну, какая будетъ взимаема со всѣхъ другихъ мѣстъ и лицъ.

Нынѣ Управляющій Департаментомъ Горныхъ и Соляныхъ дѣлъ, который предсѣдательствуетъ въ означенномъ Комитетѣ, представляя, что назначенныхъ Ученому Комитету 5000 руб. весьма недостаточно на удовлетвореніе всѣхъ надобностей, сопряженныхъ съ изданіемъ Журнала, ходатайствуетъ о ежегодномъ отпускѣ Комитету еще таковой же суммы.

Принимая во вниманіе, что Горный Журналъ, коего издано по сіе время 53 книжки, приноситъ дѣйствительную пользу Горнымъ чиновникамъ, Министръ Финансовъ находитъ

таковое ходатайство заслуживающимъ уваженіе, а потому полагаетъ отпускать впредь, начиная съ 1830 года, Ученому Комитету по Горной и Соляной части, вмѣсто 5000 руб., по 10.000 руб. въ годъ изъ Государственнаго Казначейства, на что и имѣетъ счастіе испрашивать Высочайшаго утвержденія Вашего Императорскаго Величества.

Резолюція. Исполнить.

3339.—Декабря 13. Именный, объявленный Командующему Отдѣльнымъ Гвардейскимъ Корпусомъ Управляющимъ Главнымъ Штабомъ.—*О сравненіи нижнихъ чиновъ Гвардейской Берейтерской школы, въ отношеніи срока службы, съ нижними чинами Гвардейскаго Корпуса.*

Адъютантъ Вашего Императорскаго Высочества, Лейбъ - Гвардіи Егерскаго полка Штабсъ-Капитанъ Ростовцовъ, въ рапортѣ за No 46 донося, что Генералъ-Адъютантъ Левашевъ, въ представленіи къ Вашему Высочеству изложивъ, что по существующему постановленію, нижніе чины, поступающіе изъ Арміи въ Гвардію, по прослуженіи 3 лѣтъ въ Гвардіи, увольняются отъ службы за безпорочную выслугу 22 лѣтъ, испрашиваетъ разрѣшенія на представленія конюховъ и нестроевыхъ Гвардейской Берейтерской школы (до сего времени поступающихъ изъ рядовыхъ Лейбъ-Кирасирскаго Ея Императорскаго Величества полка) къ увольненію отъ службы по Гвардейскому положенію; а потому, по волѣ Вашего Императорскаго Высочества, относился о доставленіи свѣденія, на какомъ именно положеніи, Гвардейскомъ или Армейскомъ, должно считать сихъ нижнихъ чиновъ: ибо хотя они и поступили изъ Армейскихъ полковъ, но находятся при Берейтерской школѣ, въ составѣ Гвардейскаго Корпуса находящейся. По докладу о семъ Государю Императору, Его Величество, въ 13 день сего Декабря, Высочайше повелѣть соизволилъ: нижнихъ чиновъ Гвардейской Берейтерской школы, собственно въ отношеніи срока службы, сравнить съ нижними чинами Гвардейскаго Корпуса.

О таковой Высочайшей волѣ, для зависящаго къ исполненію оной распоряженія, имѣю честь донести Вашему Императорскому Высочеству.

3340.—Декабря 13. Именный, объявленный Сенату Министромъ Финансовъ.—*Объ отдачѣ на откупъ питейной продажи въ городахъ Елисаветградѣ и Ольвіополѣ отдѣльно отъ мѣстъ Гражданскаго вѣдомства.*

Г. Управляющій Главнымъ Штабомъ Его Императорскаго Величества по Военному поселенію увѣдомилъ меня отъ 6 сего Декабря, что Государь Императоръ Высочайше повелѣть соизволилъ: продажу питей въ городахъ Елисаветградѣ и Ольвіополѣ на будущее съ 1831 года 4-хъ лѣтіе отдать въ откупное содержаніе на томъ самомъ основаніи, какъ будетъ отдана продажа вина въ Округахъ Херсонскаго Военнаго поселенія, то есть, отдѣльно отъ мѣстъ Гражданскаго вѣдомства, съ тѣмъ, чтобы сумма, какая при торгахъ собственно за сіи города состоится, поступала вся сполна въ пользу городскихъ доходовъ, на устройство оныхъ городовъ и пособіе неимущимъ жителямъ въ постройкѣ домовъ.

Сообщая о таковомъ Высочайшемъ Его Императорскаго Величества повелѣніи къ зависящему съ моей стороны исполненію, Г. Управляющій Главнымъ Штабомъ Его Императорскаго Величества по Военному поселенію препроводилъ ко мнѣ при помянутомъ отношеніи вѣдомость о числѣ питейныхъ Конторъ и домовъ, кои назначено имѣть въ городахъ Елисаветградѣ и Ольвіополѣ, и при томъ увѣдомилъ, что города сіи, согласно Высочайшему соизволенію, могутъ быть отданы на

откупъ совокупно съ Округами Херсонскаго Военнаго поселенія, но съ раздѣленіемъ только въ контрактѣ суммы особо на каждый городъ и на Округи Военнаго поселенія.

Доводя о семъ Высочайшемъ повелѣніи до свѣденія Правительствующаго Сената, для надлежащаго по оному съ его стороны исполненія, честь имѣю донести, что вѣдомость о числѣ питейныхъ Конторъ и домовъ, назначаемыхъ въ городахъ Елисаветградѣ и Ольвіополѣ, представлена будетъ отъ меня Правительствующему Сенату въ свое время вмѣстѣ съ свѣденіями, кои нужны будутъ для производства въ Правительствующемъ Сенатѣ торговъ на откупъ въ сихъ городахъ.

3341. — Декабря 13. Именный, объявленный Сенату Министромъ Финансовъ.—*Объ отдачѣ на откупъ питейной продажи въ Округахъ Военнаго поселенія отдѣльно отъ мѣстъ Гражданскаго вѣдомства.*

Изъ рапорта моего отъ 10 Апрѣля сего года извѣстно Правительствующему Сенату, что во исполненіе Высочайшаго Его Императорскаго Величества указа, во 2 день того жъ Апрѣля по положенію Комитета Гг. Министровъ состоявшагося, коимъ между прочимъ повелѣно: питейную продажу въ Округахъ Военнаго поселенія отдать въ откупное содержаніе на томъ основаніи, на какомъ нынѣ оная существуетъ, елико можно отдѣльно отъ мѣстъ Гражданскаго вѣдомства, съ обращеніемъ всей суммы въ пользу Военныхъ Округовъ; а на счетъ условій, не потребуются ли въ оныхъ какія либо измѣненія, снестись съ Военнымъ Начальствомъ, сдѣлано было мною въ то же время отношеніе по сему предмету къ Г. Управляющему Главнымъ Штабомъ Его Императорскаго Величества по Военному поселенію; при чемъ, сверхъ заключенія его на счетъ измѣненій въ новыхъ условіяхъ, требованы были и тѣ, относящіяся до откупа въ Военныхъ Округахъ свѣденія, кои нужны будутъ для производства на сей откупъ въ Правительствующемъ Сенатѣ торговъ.

Въ слѣдствіе чего, Г. Управляющій Главнымъ Штабомъ Его Императорскаго Величества по Военному поселенію, препроводивъ ко мнѣ при отношеніи отъ 6 сего Декабря двѣ вѣдомости, одну означающую: во-первыхъ, какіе именно Округи назначаются отдать на откупъ, и сколько вообще числится въ Округѣ мужеска пола душъ; и во-вторыхъ, сколько въ какихъ селеніяхъ опредѣляется имѣть питейныхъ домовъ; а другую о числѣ питейныхъ Конторъ, кои назначено имѣть въ Округахъ Херсонскаго Военнаго поселенія, увѣдомилъ при томъ:

1. Что кромѣ назначенныхъ питейныхъ домовъ и Конторъ, никакихъ выставокъ и ни въ какіе дни не должно быть дозволяемо.

2. Что отмѣны въ существующихъ нынѣ на винный откупъ кондиціяхъ не предполагается, а нужно только дополненіе, что всѣ питейныя Конторы существованіе свое въ Округахъ Военнаго поселенія должны имѣть съ такимъ условіемъ, что если бы при устройствѣ Округовъ, востребовались мѣста, занимаемыя строеніями питейныхъ Конторъ, то строенія сіи откупщики обязаны снести на свой счетъ на другія мѣста, кои указаны будутъ; условіе сіе нужно внесть въ контракты, которые откупщиками будутъ заключены.

3. Что число питейныхъ домовъ противу отданныхъ съ 1827 года въ откупное содержаніе, въ помянутой вѣдомости увеличено: въ Округахъ Слободско-Украинскаго поселенія 38, а въ Округахъ Херсонскаго поселенія 75, слѣдовательно съ таковою прибавкою въ Округахъ питейныхъ домовъ, должна увеличиться и откупная сумма, поступаемая въ пользу Военнаго поселенія; и

4. Что о всемъ вышепоказанномъ доложено было Государю Императору и Его Им-

ператорское Величество изволилъ утвердить оное, и повелѣлъ отдачу продажи питей въ Округахъ Военнаго поселенія на откупъ, произвести отдѣльно отъ мѣстъ Гражданскаго вѣдомства по примѣру текущаго откупа.

Во исполненіе означеннаго Высочайшаго повелѣнія, изъясненнаго въ отношеніи ко мнѣ Г. Управляющаго Главнымъ Штабомъ Его Императорскаго Величества по Военному поселенію, сдѣлавъ надлежащее дополненіе въ проектѣ условій на будущій съ 1831 по 1835 годъ въ Округахъ Военнаго поселенія питейный откупъ, честь имѣю представить при семъ Правительствующему Сенату оный проектъ, донося при томъ, что свѣденія, относящіяся до откупа въ Военныхъ Округахъ, кои нужны будутъ для производства на сей откупъ въ Правительствующемъ Сенатѣ торговъ, имѣютъ быть представлены отъ меня Правительствующему Сенату въ свое время вмѣстѣ съ таковыми же свѣденіями по прочимъ откупамъ Гражданскаго вѣдомства.

3342. — Декабря 14. (*) Высочайше утвержденное положеніе Комитета Министровъ.—*О пріемѣ дѣтей Армянскихъ Священниковъ и Діаконовъ въ Военную службу на правѣ вольно-опредѣляющихся.*

Въ засѣданіе 30 Ноября слушана записка состоящаго въ должности Главноуправляющаго Духовными дѣлами Иностранныхъ исповѣданій отъ 29 Ноября за No 2035, по Главному Управленію Духовныхъ дѣлъ Иностранныхъ исповѣданій, внесенная въ журналъ Комитета подъ No 2175, о распространеніи на дѣтей Армянскихъ Священниковъ и Діаконовъ, относительно опредѣленія въ Военную и Гражданскую службу, тѣхъ же правъ, какія дарованы дѣтямъ Духовенства Греко-Россійскаго, Уніатскаго и Протестантскаго исповѣданій. Комитетъ полагалъ: изъясненное въ семъ представленіи заключеніе состоящаго въ должности Главноуправляющаго Духовными дѣлами Иностранныхъ исповѣданій утвердить. Въ засѣданіе 14 Декабря объявлено Комитету, что Государь Императоръ положеніе Комитета утвердить соизволилъ.

Записка. Г. Управляющій Главнымъ Штабомъ Его Императорскаго Величества Графъ Чернышевъ, сообщая ему состоящему въ должности Главноуправляющаго Духовными дѣлами Иностранныхъ исповѣданій бумаги, представленныя ему въ доказательство происхожденія опредѣленнаго на службу въ Муромскій пѣхотный полкъ сына Армянскаго Священника Моисея Вартанова, требуетъ увѣдомленія: можетъ ли сей Вартановъ пользоваться въ военной службѣ правомъ вольноопредѣляющихся, которое предоставлено дѣтямъ Православнаго бѣлаго Духовенства? Высочайшимъ указомъ 3 Маія 1818 года Всемилостивѣйше дарованы права вольно-опредѣляющимся Пасторскимъ дѣтямъ Лютеранскаго исповѣданія, съ тѣмъ, чтобы они имѣли виды отъ своихъ Коллегій, дозволяющіе служить, гдѣ пожелаютъ. Высочайшимъ указомъ 22 Августа 1826 года и Высочайше утвержденнымъ 25 Іюля 1827 года мнѣніемъ Инспекторскаго Департамента Главнаго Штаба Его Величества предоставлены права вольноопредѣляющимся въ военную службу дѣтямъ бѣлаго Духовенства Греко-Россійской церкви, то есть: Протоіерейскимъ, Священническимъ, Протодіаконскимъ и Діаконскимъ, съ тѣмъ, чтобы дѣти сихъ духовныхъ принимаемы были въ службу на правахъ вольно-опредѣляющихся не иначе, какъ по окончаніи наукъ хотя въ среднемъ отдѣленіи Семинаріи и по представленіи доказательствъ, какъ объ увольненіи ихъ не по порокамъ, такъ и о рожденіи въ упомянутыхъ званіяхъ отцевъ ихъ; въ Положеніи о канцелярскихъ служителяхъ Гражданскаго вѣдомства, Высочайше утвержденномъ 14 Октября 1827

(*) Распубликовано отъ Сената 20 Генваря 1830 года.

года, при раздѣленіи на разряды всѣхъ не достигнувшихъ классныхъ чиновъ, помѣщены во второй разрядъ дѣти личныхъ Дворянъ, купцовъ 1-й гильдіи, Священниковъ и Діаконовъ Православнаго исповѣданія, Евангелическихъ и Реформатскихъ Пасторовъ и для производства ихъ въ первое классное званіе установленъ четырехъ-лѣтній срокъ дѣйствительной службы. Высочайше утвержденнымъ 26-го Генваря сего года положеніемъ Комитета Гг. Министровъ, по представленію Главноуправляющаго Духовными дѣлами Иностранныхъ исповѣданій послѣдовавшимъ, означенныя постановленія, изданныя для дѣтей Духовенства Греко-Россійскаго, Лютеранскаго и Реформатскаго исповѣданій, распространены и на дѣтей Греко-Уніатскихъ Священниковъ и Діаконовъ. Во Всемилостивѣйше жалованныхъ Августѣйшими Россійскими Государями въ разныя времена грамотахъ Армянскому народу, всегда торжественно было обѣщаемо содержать сей народъ въ особливой Императорской милости и покровительствѣ. По сему онъ состоящій въ должности Главноуправляющаго Духовными дѣлами Иностранныхъ исповѣданій полагаетъ, что къ правамъ, дарованнымъ Духовенству Греко-Россійскаго Уніатскаго и Протестантскаго исповѣданій, относительно опредѣленія дѣтей ихъ въ Военную и Гражданскую службу, слѣдуетъ допустить и дѣтей Армянскихъ Священниковъ и Діаконовъ, кои будутъ имѣть отъ Духовнаго своего Начальства увольнительные виды.

3343.—Декабря 14. Высочайше утвержденное положеніе Комитета Министровъ, объявленное Главноначальствующему надъ Почтовымъ Департаментомъ Управляющимъ Главнымъ Штабомъ. — *О принятіи въ руководство по Финляндіи дорожника, составленнаго Ассессоромъ Горибургомъ.*

Получивъ отзывъ Вашего Сіятельства отъ 14 минувшаго Ноября, съ изъявленіемъ согласія вашего на предположеніе Г. Финляндскаго Генералъ-Губернатора и заключеніе Совѣта Военнаго Министра, о принятіи въ руководство по Финляндіи дорожника, составленнаго Ассессоромъ Горибургомъ и исправленнаго въ 1827 году имъ Г. Генералъ-Губернаторомъ, я представлялъ объ ономъ Комитету Гг. Министровъ, который въ засѣданіе 30 того же Ноября полагалъ, изъясненное предположеніе утвердить; а въ засѣданіе 14 сего Декабря объявлено Комитету, что Государь Императоръ положеніе Комитета Высочайше утвердить соизволилъ.

Сдѣлавъ къ исполненію сего Высочайше утвержденнаго положенія Комитета Гг. Министровъ надлежащее по Военной части распоряженіе, я считаю долгомъ объ опомъ и Ваше Сіятельство увѣдомить.

3344.—Декабря 16. (*) Именный, объявленный Управляющему Министерствомъ Юстиціи Статсъ-Секретаремъ Вилламовымъ. — *О мундирѣ классныхъ чиновникамъ вѣдомства Попечительнаго Совѣта заведеній Общественнаго Призрѣнія въ С. Петербургѣ.*

Государь Императоръ въ 16 день Декабря Высочайше повелѣть соизволилъ: служащимъ въ вѣдомствѣ Попечительнаго Совѣта заведеній Общественнаго Призрѣнія въ С. Петербургѣ класснымъ чиновникамъ мундиръ носить С. Петербургской Губерніи, позволяя въ обыкновенное время при должности и внѣ оной употреблять вицъ-мундирный фракъ въ слѣдующей формѣ: фракъ темнозеленый съ воротникомъ бархатнымъ зеленаго цвѣта, къ фраку сему брюки того же цвѣта сверхъ сапоговъ и жилетъ бѣлый; пуговицы на фракѣ и жилетѣ металлическія желтыя съ гербомъ С. Петербургской Губерніи.

(*) Распубликовано отъ Сената 3 Февраля 1850 года.

3345. — Декабря 16. Именный, объявленный въ приказѣ Управляющаго Главнымъ Штабомъ. — *О обшлагахъ, какіе носить на сертукахъ Генераламъ, Штабъ и Оберъ-Офицерамъ.*

Государь Императоръ Высочайше повелѣть соизволилъ: имѣющіеся нынѣ у Гг. Генераловъ, Штабъ и Оберъ - Офицеровъ на сертукахъ цвѣтные на рукавахъ обшлага отмѣнить, а имѣть оные впредь, по всему Военному вѣдомству, суконные одного цвѣта съ сертукомъ, съ выпушкою на нихъ по цвѣту выпушки, положенной на воротникахъ ихъ мундировъ; а гдѣ таковой нѣтъ, по цвѣту воротника. Въ Кирасирскихъ полкахъ — по цвѣту воротниковъ на колетахъ, въ Драгунскихъ — по цвѣту воротниковъ на мундирахъ, въ Конно-Егерскихъ—по цвѣту клапановъ на воротникахъ мундировъ; въ Гусарскихъ—по цвѣту выпушки на вицъ-мундирахъ; въ Уланскихъ — по цвѣту выпушки на курткахъ; а въ Пажескомъ и Кадетскомъ Корпусахъ и Дворянскомъ полку —по цвѣту воротниковъ мундира, красную.

3346.—Декабря 17. Высочайше утвержденное положеніе Комитета Министровъ. — *О предоставленіи Главному Управленію Иностранныхъ исповѣданій разрѣшать на будущее время переходъ Лютеранъ въ Реформатское и Реформатовъ въ Лютеранское исповѣданіе, не испрашивая Высочайшаго соизволенія, и о дозволеніи въ приходахъ, составленныхъ изъ колонистовъ разныхъ Протестантскихъ исповѣданій, Пасторамъ Лютеранскимъ исправлять духовныя требы для Реформатовъ, а Реформатскимъ Проповѣдникамъ для Лютеранъ.*

Въ засѣданіе 3 Декабря слушана записка состоящаго въ должности Главноуправляющаго Духовными дѣлами Иностранныхъ исповѣданій отъ 29 Ноября за No 2047 (по 2 Отдѣл. Департ.), внесенная въ журналѣ Комитета подъ No 2193, о предоставленіи Главному Управленію Иностранныхъ исповѣданій разрѣшать на будущее время переходъ Лютеранъ въ Реформатское и Реформатовъ въ Лютеранское исповѣданіе, не испрашивая на то особаго Высочайшаго соизволенія, и о дозволеніи въ приходахъ, составленныхъ изъ колонистовъ разныхъ Протестантскихъ исповѣданій, Пасторамъ Лютеранскимъ исправлять духовныя требы для Реформатовъ, а Реформатскимъ Проповѣдникамъ для Лютеранъ, если прихожане сего пожелаютъ.

Комитетъ полагалъ: изъясненное въ семъ представленіи заключеніе состоящаго въ должности Главноуправляющаго Духовными дѣлами Иностранныхъ исповѣданій, утвердить; что же касается до опредѣленія Реформатскаго Проповѣдника Гейнлета Пасторомъ Одесскаго Лютеранскаго прихода, если онъ дастъ требуемую по законамъ отъ Лютеранскихъ Пасторовъ присягу, то сіе зависитъ отъ разрѣшенія Главнаго Управленія Духовными дѣлами Иностранныхъ исповѣданій.

Въ засѣданіе 17 Декабря объявлено Комитету, что Государь Императоръ положеніе Комитета Высочайше утвердить соизволилъ.

3347.— Декабря 17. Высочайше утвержденное положеніе Комитета Министровъ. — *О дозволеніи Лекарю Мандилени учредить въ Москвѣ Ортопедическое и Гимнастическое заведеніе.*

Въ засѣданіе 3 Декабря слушана записка Министра Внутреннихъ дѣлъ отъ 29 Ноября за No 2560 (по Медиц. Департ.), внесенная въ журналѣ Комитета подъ No 2191, о дозволеніи Лекарю Мандилени учредить въ Москвѣ Ортопедическое и Гимнастическое заведенія.

Комитетъ, находя предположеніе Лекаря Мандилени учредить въ Москвѣ Ортопедическое и Гимнастическое заведенія полезнымъ, положилъ: согласно съ представленіемъ, дозволить ему учредить таковыя заведенія.

Въ засѣданіе 17 Декабря объявлено Комитету, что Государь Императоръ положеніе Комитета Высочайше утвердить соизволилъ.

3348.—Декабря 17. (*) Высочайшія резолюціи на докладъ Капитула Россійскихъ Орденовъ, въ поясненіе нѣкоторыхъ статей Статута Ордена Св. Анны.

На основаніи 49 § Статута Ордена Св. Анны *по Духовному званію*, къ Ордену Св. Анны сопричисленъ быть можетъ:

1. Обратившій въ Православную вѣру изъ не Христіанскихъ религій значительное число людей.

2. Обратившій къ Церкви значительное число раскольниковъ и особливо такихъ сектъ, кои почитаются упорнѣйшими и вреднѣйшими, какъ-то: Іудействующихъ, Малакановъ, Духоборцевъ, Перекрещенцевъ, и тому подобныхъ; и 8-ю статьею дается право на полученіе сей награды за долговременное отличное исправленіе, сверхъ настоящей должности, многихъ другихъ, не приносящихъ жалованья, какъ-то: должности Присутствующаго въ Консисторіи, Дикастеріи, Духовномъ Правленіи, должности Благочиннаго и Духовнаго Депутата.

Такъ какъ въ двухъ первыхъ статьяхъ не объяснено, какое именно число людей, обращенныхъ въ Православную вѣру и къ Церкви, разумѣть должно подъ словомъ значительное, а въ послѣдней статьѣ также не опредѣлено въ точности времени исправленія должностей; то при удостоеніи, на основаніи сихъ статей, къ ордену, могутъ возникнуть различныя о томъ мнѣнія.

Въ предупрежденіе таковаго неудобства, Капитулъ Россійскихъ Орденовъ, имѣя въ виду, что въ Высочайшемъ Манифестѣ 12 Декабря 1801 года, о возстановленіи Ордена Св. Владиміра при назначеніи 8-мъ пунктомъ онаго награды симъ орденомъ за спасеніе жизни людей, именно сказано: „что кто сохранитъ жизнь болѣе, нежели 10 человѣкамъ, пріемлетъ смѣлость всеподданнѣйше представить Вашему Императорскому Величеству: не благоугодно ли будетъ постановить, какое имен-

(*) *Распубликованы 1830 Генваря 27 при указѣ Сената слѣдующаго содержанія:* Правительствующій Сенатъ слушали: во-первыхъ, предложеніе Г. Управляющаго Министерствомъ Юстиціи, коимъ изъясняетъ, что Капитулъ Императорскихъ Россійскихъ Орденовъ сообщилъ ему, что оный Капитулъ, приступая къ распоряженію о разсмотрѣніи вошедшихъ въ учрежденную по Высочайшему Статуту Ордена Св. Анны Экспедицію сего ордена представленій о награжденіи онымъ, и находя, что нѣкоторыя статьи самаго Статута въ отношеніи къ образу исполненія ихъ, требуютъ поясненій, представилъ на Высочайшее благоусмотрѣніе Его Императорскаго Величества свои соображенія по сему предмету. Докладная записка Капитула разсмотрѣна Государемъ Императоромъ въ 17 день прошлаго Декабря и по Высочайшему соизволенію возвращена въ Капитулъ при отношеніи Г. Статсъ-Секретаря Муравьева съ означеніемъ на оной собственноручныхъ Его Императорскаго Величества повелѣній. Капитулъ, принявъ сіи Высочайшія повелѣнія къ должному съ своей стороны исполненію, вмѣняетъ себѣ въ обязанность сдѣлать оныя извѣстными Начальствамъ, имѣющимъ по Статуту Ордена Св. Анны доставлять въ Капитулъ, къ установленному въ ономъ Статутѣ сроку, росписи о чиновникахъ для удостоенія къ сему ордену; а потому препровождая къ нему Г. Управляющему выписку изъ упомянутой всеподданнѣйшей записки о статьяхъ Статута, въ поясненіе коихъ послѣдовали Высочайшія повелѣнія, въ ней означенныя, проситъ распоряженія о надлежащемъ ихъ опубликованіи. Онъ Г. Управляющій Министерствомъ Юстиціи, предлагая о семъ Правительствующему Сенату, препровождаетъ и означенную выписку изъ всеподданнѣйшей записки, Капитуломъ Россійскихъ Орденовъ къ нему доставленную; и *во вторыхъ*, выписку изъ докладной записки Капитула Россійскихъ Орденовъ, о испрошеніи Высочайшаго разрѣшенія на нѣкоторыя статьи Статута Ордена Св. Анны.

но число должно быть обращенныхъ въ Православную вѣру или къ Церкви, и сколько времени надлежитъ исправлять, сверхъ настоящей должности, другія, не приносящія жалованья, для пріобрѣтенія права на орденъ Св. Анны въ томъ и другомъ случаѣ.

На подлинной противу сего пункта собственною Его Императорскаго Величества рукою карандашемъ написано: *„Не менѣе 100 человѣкъ.“ „Не менѣе 5 лѣтъ.“*

Въ томъ же 49 § изъяснены слѣдующіе подвиги *по части Гражданской*: 1) Кто примѣрнымъ великодушіемъ и съ пожертвованіемъ собственной пользы, устроитъ тяжбу въ пользу неимущихъ малолѣтныхъ сиротъ, подъ опекою находящихся. 2) Кто возметъ на себя неутомимое ходатайство по дѣламъ неимущихъ вдовъ или сиротъ; въ семъ званіи извѣстенъ сдѣлается Правительству и виновникомъ будетъ устройства положенія ихъ. 3) Кто въ теченіи 3-хъ лѣтъ десять тяжбъ, значительныхъ цѣной, по коимъ Правительству поступали просьбы, прекратитъ мировыми сдѣлками, и въ томъ представитъ достовѣрное свидѣтельство, какъ отъ участвующихъ лицъ, такъ и отъ самихъ тѣхъ Присутственныхъ мѣстъ, куда помянутыя первоначальныя просьбы поступили. 5) Кто по общему устройству, какой бы то ни было части, представитъ основательныя и Правительствомъ таковыми признанныя предположенія для сокращенія казенныхъ издержекъ. 7) Кто въ пользу Государства и по Гражданской службѣ, по какому либо случаю, съ видимою опасностію жизни, приведетъ разстройство въ порядокъ. 8) Кто откроетъ какое либо значительное злоупотребленіе, безъ всякихъ корыстныхъ видовъ. 9) Кто займется устройствомъ нищихъ и представитъ о томъ основательное и полезное обществу и для нихъ самихъ предположеніе. 10) Кто въ пользу бѣдствующихъ бѣдныхъ дѣтей, заведетъ на свой счетъ полезное для нихъ и для Государства заведеніе, Правительствомъ одобренное. 11) Кто безъ пособія казны для обученія молодости, заведетъ Пансіонъ, и въ теченіи десяти лѣтъ дѣйствительнымъ надзоромъ составитъ доброе имя оному и достойнымъ образомъ приготовитъ молодыхъ людей къ службѣ, какъ со стороны нравственности, такъ и со стороны наукъ.

Всѣ сіи подвиги суть такого рода, что могутъ быть совершены равно, какъ служащими чиновниками, такъ и неслужащими Дворянами, неимѣющими чиновъ; ибо заключаютъ въ себѣ дѣянія, вовсе къ службѣ не относящіяся; а по тому нѣтъ сомнѣнія, что неслужащіе безчиновные Дворяне, отличившіеся подобными подвигами, имѣютъ одинаковое право на полученіе Ордена Св. Анны; но какъ они не могутъ подлежать постановленному въ Статутѣ правилу для служащихъ чиновниковъ, которыхъ велѣно представлять къ ордену не прежде, какъ по выслугѣ безпорочно въ Офицерскихъ чинахъ 15 лѣтъ, то справедливость требуетъ допустить, чтобы служащіе по Военной и Гражданской частямъ чиновники, за изъясненные въ Статутѣ подвиги, представляемы были къ сей наградѣ, равномѣрно не ожидая выслуги ихъ въ классныхъ чинахъ упомянутаго срока. Въ заключеніи семъ Капитулъ убѣждается тѣмъ еще болѣе, что въ Высочайшемъ Вашего Императорскаго Величества повелѣніи, объявленномъ Комитету Министровъ Статсъ-Секретаремъ Муравьевымъ 2 Апрѣля прошедшаго 1828 года, изображено: чтобы впредь чиновниковъ, не имѣющихъ еще знака отличія безпорочной службы, не представлять къ орденамъ, развѣ за отличіе по содержанію Орденскихъ Статутовъ.— Но какъ сіе Высочайшее повелѣніе состоялось до изданія Статута Ордена Св. Анны, послѣдовавшаго въ 14 день Апрѣля минувшаго 1829 года, и потому можетъ относиться токмо къ прежде существовавшимъ Статутамъ: то не

благоугодно ли будетъ Вашему Императорскому Величеству, силу таковаго Высочайшаго постановленія повелѣть распространить и на Статутъ ордена Св. Анны. (*)

Легко случиться можетъ, что одинъ и тотъ же подвигъ оказанъ будетъ военнымъ и гражданскимъ чиновникомъ; а какъ по удостоеніямъ Кавалерскихъ Думъ, чиновники награждаются обыкновенно низшими степенями орденовъ: то, при удостоеніи на семъ основаніи орденомъ Св. Анны, который имѣетъ двѣ низшія степени и именно: для гражданскихъ чиновниковъ 3-ю, а для военныхъ 4-ю, произойдетъ то, что за совершенно одинаковый подвигъ гражданскій чиновникъ получитъ 3-ю, а военный 4-ю степень ордена.—Обстоятельство сіе Капитулъ Россійскихъ Орденовъ представляетъ всеподданнѣйше на Высочайшее благоусмотрѣніе Вашего Императорскаго Величества. (**)

Изъ Статута ордена Св. Анны не видно, можетъ ли Дума имѣющихъ уже сей орденъ низшей степени, удостоивать къ высшей онаго степени. Между тѣмъ можетъ встрѣтиться случай, что одинъ и тотъ же подвигъ совершенъ будетъ чиновникомъ военнаго вѣдомства, имѣющимъ уже орденъ Св. Анны 4 степени и чиновникомъ гражданскимъ неимѣющимъ вовсе ордена, а по сему хотя Капитулъ имѣетъ въ виду Высочайшее повелѣніе блаженныя памяти Государя Императора Александра Павловича, объявленное Генераломъ отъ Артиллеріи Графомъ Аракчеевымъ Предсѣдательствовавшему въ Кавалерской Думѣ ордена Св. Владиміра, Адмиралу Мордвинову 15 Ноября 1824 года о томъ, что Его Величество не соизволяетъ, дабы Дума удостоивала чрезъ балотированіе къ перемѣнѣ изъ низшей въ высшую степень ордена; но какъ при руководствѣ симъ повелѣніемъ въ изъясненномъ случаѣ гражданскій чиновникъ, неимѣющій вовсе ордена, получитъ за оказанный подвигъ орденъ Св. Анны 3 степени, а чиновникъ военный, который имѣлъ уже сей орденъ 4-й степени и оказалъ тотъ же самый подвигъ, останется безъ всякаго за оный вознагражденія, то благоугодно ли будетъ Вашему Императорскому Величеству повелѣть, чтобы Дума ордена Св. Анны удостоивала къ оному чиновниковъ, имѣющихъ уже сей орденъ низшей степени и представляла о томъ на благоусмотрѣніе Вашего Императорскаго Величества. (***)

3349.—Декабря 17. Высочайше утвержденное положеніе Комитета Министровъ.—*О пенсіяхъ нижнимъ почтовымъ и некласснымъ служителямъ.*

Въ засѣданіе 22 Октября слушана записка Главноначальствующаго надъ Почтовымъ Департаментомъ отъ 9 Октября, за No 21 (по Почт. Депар.), внесенная въ журналѣ Комитета подъ No 1971, о пенсіяхъ нижнимъ Почтовымъ и некласснымъ канцелярскимъ служителямъ.

Комитетъ, пріемля въ уваженіе, что ни прежнія постановленія о пенсіяхъ, ни Уставъ 6 Декабря 1827 года, не заключаютъ въ себѣ положительныхъ правилъ на счетъ пенсій нижнимъ Почтовымъ служителямъ и ихъ семействамъ, и что службу ихъ весьма справедливо

(*) *На подлинной противъ сего пункта собственноручно Его Императорскимъ Величествомъ* написано: Согласенъ.

(**) *На подлинной противъ сего пункта собственноручно Его Императорскимъ Величествомъ* написано: „И по Статуту давать одинъ 3-й классъ.“

(***) *На подлинной противъ сего пункта собственноручно Его Императорскимъ Величествомъ* написано: „Уже и разрѣшено выше.“

сравнить съ службою присяжныхъ и курьеровъ, полагалъ: Высочайше конфирмованныя 17 Февраля 1825 и 25 Генваря 1828 года мнѣнія Государственнаго Совѣта о пенсіяхъ присяжнымъ и курьерамъ распространить на нижнихъ почтовыхъ служителей и семейства ихъ на томъ основаніи, какъ Главноначальствующій надъ Почтовымъ Департаментомъ полагаетъ. Что же касается до пенсій неклассныхъ канцелярскимъ служителямъ, а равно ихъ вдовамъ и сиротамъ, то вопросъ по сему предмету разрѣшается особымъ положеніемъ Комитета, вмѣстѣ съ симъ состоявшимся.

Въ засѣданіе 17 Декабря объявлено Комитету, что Государь Императоръ положеніе Комитета Высочайше утвердить соизволилъ.

Мнѣніе Главноначальствующаго надъ Почтовымъ Департаментомъ. Такъ какъ въ § 44 Устава о пенсіяхъ сказано: что нижніе служители, а въ томъ числѣ и почталіоны награждаются пенсіями при отставкѣ на основаніи существующихъ объ нихъ положеній, но таковаго особо для нижнихъ вообще почтовыхъ служителей не было, а между тѣмъ отъ Почтамтовъ безпрестанно поступаютъ представленія о назначеніи пенсій, какъ онымъ служителямъ, такъ равно вдовамъ и сиротамъ ихъ, кои по смерти мужей и отцовъ остаются въ самомъ крайнемъ положеніи, не имѣя нѣкоторыя ни пристанища, ни пропитанія, то я долгомъ поставляю представить Комитету Гг. Министровъ, не благоугодно ли будетъ распространить на сихъ служителей положенія Государственнаго Совѣта, послѣдовавшія 17 Февраля 1825 и 25 Генваря 1828 года для присяжныхъ и курьеровъ, съ копми, особенно почталіоны, по многотрудной ихъ должности весьма могутъ быть сравнены; и въ слѣдствіе того постановить:

1. Чтобы нижнимъ Почтовымъ служителямъ, кои жалованья получаютъ серебромъ, или по 70 руб. и болѣе ассигнаціями, за выслугу 35 лѣтъ производить по 70 руб. ассигнаціями, а за 25 лѣтъ по 60 руб.

2. Тѣмъ, кои получаютъ жалованья менѣе 70 руб., опредѣлять за выслугу отъ 25 до 35 лѣтъ жалованье полное, буде оно превышаетъ 60 руб.

3. Сіе послѣднее положеніе распространить на вдовъ и сиротъ тѣхъ служителей, кои выслужили не менѣе 25 лѣтъ, то есть: производить матери и дѣтямъ совокупно полное жалованье, а если мать или дочь останется одна, или же сынъ, непринадлежащій Почтовому вѣдомству и потому неимѣющій права на сиротское содержаніе, а мужъ или отецъ получалъ жалованья болѣе 30 руб., то таковымъ назначать въ пенсіонъ 30 же руб.

4. Въ случаѣ выхода въ замужество вдовы или дочери, или достиженія послѣднею 20-лѣтняго возраста, пенсіоны прекращать.

5. Что касается до канцелярскихъ неклассныхъ служителей, то въ назначеніи имъ и вдовамъ пенсій слѣдовать правиламъ, постановленнымъ въ Уставѣ о пенсіяхъ для классныхъ чиновниковъ; но если слѣдующая имъ, или семействамъ ихъ часть пенсій не превышаетъ 80 руб.: то менѣе сего числа не назначать, ибо таковая пенсія едва достаточна на самое необходимо-нужное содержаніе.

3350.—Декабря 17. Высочайше утвержденное положеніе Комитета Министровъ. — *О разрѣшеніи недоразумѣній, встрѣченныхъ при назначеніи пенсій и единовременныхъ пособій по Уставу 3 Декабря 1827 года.*

Въ засѣданіе 22 Октября слушаны записки: *Управляющаго Военнымъ Министерствомъ* отъ 26 Февраля, за No 2091 (по Канцеляріи), внесенная въ журналѣ Комитета подъ No 1962, о разрѣшеніи, слѣдуетъ ли послѣ изданія Высочайше утвержденнаго 6 Декабря

1827 года Устава о пенсіяхъ и единовременныхъ пособіяхъ, руководствоваться Высочайшимъ повелѣніемъ, 28-го Декабря 1826 года послѣдовавшимъ, чтобъ пенсій не назначать ниже 100 руб., когда жалованье было не менѣе сей суммы.

Коммиссаріатскій Департаментъ представилъ Управляющему Военнымъ Министерствомъ, что вдова Коммиссаріатскаго Коммиссіонера 9 класса Юматова проситъ о назначеніи ей въ единовременное пособіе годоваго жалованья мужа ея. Юматовъ продолжалъ службу сперва военную и потомъ въ Коммиссаріатскомъ штатѣ 14 лѣтъ; умеръ въ 1827 году; послѣ него осталась вдова съ 3-хъ-лѣтнею дочерью; жалованья получалъ онъ по чину 340 руб. Какъ Юматовъ разстроилъ свое здоровье на службѣ, что доказываетъ переводъ его изъ полка въ Коммиссаріатскій штатъ и одышка, коею онъ съ Іюля мѣсяца 1825 года былъ одержимъ, при удушливомъ кашлѣ и изверженіи мокротъ, смѣшанныхъ по временамъ съ кровью, то Коммиссаріатскій Департаментъ призналъ вдову и дочь Юматова имѣющими право, на основаніи Высочайше утвержденнаго 6 Декабря 1827 года Устава о пенсіяхъ §§ 40, 51 и 57, получить въ пенсію: первая $\frac{1}{6}$, а послѣдняя $\frac{1}{18}$ часть годоваго оклада жалованья Юматова, то есть 75 руб.; а по § 43 того же Устава Департаментъ полагалъ, что имъ слѣдуетъ производить по 100 руб. каждогодно. Представленіе Коммиссаріатскаго Департамента поручено было разсмотрѣнію Совѣта Военнаго Министра, который принимая въ основаніе: во 1-хъ, что Юматовъ по служенію его въ военной службѣ, былъ неоднократно въ сраженіяхъ противъ непріятеля; и во 2-хъ лекарское свидѣтельство и удостовѣреніе Коммиссаріатскаго Департамента, что онъ, по разстроенному здоровью на службѣ, переведенъ изъ полка въ Коммиссаріатскій штатъ, гдѣ также страдалъ болѣзнію,—согласно съ заключеніемъ Коммиссаріатскаго Департамента, полагаетъ, что вдова Юматова и трех-лѣтняя дочь его имѣютъ право, на основаніи Высочайше утвержденнаго 6 Декабря 1827 года Устава §§ 40, 51 и 57, получить въ пенсію, первая $\frac{1}{6}$, а послѣдняя $\frac{1}{18}$ часть годоваго оклада жалованья Юматова, т. е. 75 р.;—но какъ при утвержденіи журнала Комитета Министровъ, о назначеніи вдовѣ служившаго по Таможенной части Коллежскаго Секретаря Мартынова пенсіи по 50 рублей въ годъ, послѣдовало 28 Декабря 1826 года собственноручное Его Императорскаго Величества повелѣніе: „пенсіоны ниже 100 рублей не назначать, когда жалованье было не менѣе сей суммы;“—то, по силѣ сего Высочайшаго повелѣнія, вдовѣ и дочери Юматова слѣдуетъ производить вообще пенсію 100 рублей каждогодно. Такъ какъ подобные случаи могутъ встрѣчаться весьма часто, и по удостоеніямъ ближайшаго Начальства нѣкоторыя вдовы и сироты чиновниковъ представлены уже къ пенсіямъ менѣе 100 рублей: то Управляющій Военнымъ Министерствомъ представляетъ обстоятельство сіе на разсмотрѣніе Комитета Министровъ и испрашиваетъ разрѣшенія: слѣдуетъ ли послѣ изданія Высочайше утвержденнаго 6 Декабря 1827 года общаго Устава о пенсіяхъ и единовременныхъ пособіяхъ, руководствоваться Высочайшимъ повелѣніемъ, 28 Декабря 1826 года послѣдовавшимъ, чтобъ пенсій не назначать ниже 100 р.. когда жалованье было не менѣе сей суммы? равно о томъ, распространяется ли 43 § Устава о пенсіяхъ, чтобъ канцелярскимъ служителямъ не назначать пенсій менѣе 100 рублей, только на однихъ канцелярскихъ служителей, или относится сей параграфъ и къ чиновникамъ, вдовамъ и сиротамъ ихъ?

Морскаго Министра двѣ записки, внесенныя въ журналѣ Комитета подъ No 1963, о разрѣшеніи недоразумѣній по Морскому вѣ-

домству при исполненіи Устава 6 Декабря 1827 года о пенсіяхъ.

Первая, отъ 9 Февраля 1828 года, за No 76 (по Канцеляріи).

Дежурный Генералъ Морскаго Штаба испрашиваетъ разрѣшенія на слѣдующія недоумѣнія при исполненіи Устава 6 Декабря 1827 года о пенсіяхъ: 1) Вдовамъ и дѣтямъ военныхъ Морскихъ и классныхъ при Адмиралтействахъ чиновниковъ производимы были доселѣ денежныя пособія и пенсіи на основаніи 11 пункта Инвалиднаго Учрежденія 1764 (Февраля 26) и 16 пункта 4 главы Адмиралтейскаго Регламента 1765 года (Августа 24): остаются ли съ изданіемъ Устава о пенсіяхъ постановленія сіи въ прежней ихъ силѣ для Морскихъ и классныхъ при Адмиралтействахъ служащихъ чиновниковъ? 2) При выходѣ въ замужство дочерей чиновниковъ флотскихъ и классныхъ, слѣдуетъ ли выдавать имъ годовые оклады отцовъ на основаніи 11 пункта Инвалиднаго Учрежденія 1764 года (Февраля 26)? 3) Въ § 63 Устава о пенсіяхъ постановлено: „семейство чиновника, имѣвшаго право на пенсію, состоящее изъ дѣтей, хотя и взрослыхъ, но недостигшихъ еще мужескій полъ 18, а женскій 21 года и непристроенныхъ, то есть сыновей не въ службѣ, или дочерей не замужнихъ, получаетъ единовременно въ пособіе годовое жалованье отца ихъ.“ Дежурный Генералъ испрашиваетъ разрѣшенія: всѣмъ ли вообще вдовамъ и дѣтямъ на службѣ умершихъ чиновниковъ на основаніи сего, также 50 и 56 §§, слѣдуетъ выдавать единовременно оклады мужей и отцовъ, или же тѣмъ только, кто не имѣетъ права на пенсіи. 4) Въ § 101 Устава о пенсіяхъ сказано: „Вдовы и дѣти, оставшіяся по смерти классныхъ чиновниковъ, умершихъ послѣ 1 числа Генваря 1812 года, коимъ предоставлено было для полученія пенсій ожидать постановленія новыхъ узаконеній, имѣютъ право испрашивать пенсій на основаніи сего Устава.“ Въ семъ случаѣ представляются два вопроса: а) однимъ ли только тѣмъ вдовамъ и дѣтямъ, коихъ мужья и отцы умерли на службѣ, слѣдуетъ назначать пенсіи и единовременныя выдачи, или же и тѣмъ, коихъ мужья и отцы померли, состоя уже въ отставкѣ? и б) изъ какихъ окладовъ опредѣлять таковымъ пенсіи и единовременныя выдачи, изъ тѣхъ ли, какіе они въ день смерти получали, или же по новому расписанію на разряды должностей ихъ, на основаніи Устава? Въ Учрежденіи о содержаніи отставныхъ Штабъ и Оберъ-Офицеровъ и рядовыхъ, также и остающихся послѣ убитыхъ и умершихъ въ службѣ женъ и дѣтей ихъ, состоявшемся въ 1764 году (Февраля 26), между прочимъ въ 11 пунктѣ сказано:„ а понеже къ полному оныхъ военныхъ людей удовольствію, высокоматернее Ея Императорскаго Величества призрѣніе не къ однимъ имъ, но и къ женамъ ихъ и дѣтямъ, послѣ умершихъ или убитыхъ въ службѣ оставшимся, простирается: того ради онымъ ихъ женамъ, во вдовствѣ оставаться имѣющимъ, которыя сорока лѣтъ или меньше, и недвижимаго имѣнія не больше вышеобъявленнаго (*) на свою долю получить имѣютъ, выдавать одно годовое мужа ея, какое онъ будучи въ службѣ получалъ, жалованье, безъ раціоновъ и безъ деньщиковъ; буде же старѣе 40 лѣтъ, а замужъ итти не пожелаютъ, то давать таковымъ осьмую долю такого жъ мужня жалованья по смерть ея, или

(*) Того же Инвалиднаго Учрежденія въ пунктѣ 3 сказано: всѣмъ тѣмъ чинамъ безъ службы на вѣчное сіе жалованье назначеннымъ быть такимъ, которые изъ субалтернъ-Офицеровъ за собою имѣютъ меньше 25 душъ, изъ Капитановъ меньше 30, а изъ Штабъ-Офицеровъ меньше 40 душъ, включая въ то число и женамъ ихъ пришадлежащія недвижимыя имѣнія.

по постриженіи въ монахини, если пожелаютъ; а дѣтямъ ихъ мужеска пола до 12, женска до 20 лѣтъ, вторую на-десять долю противъ умершаго въ военной службѣ, или убитаго ихъ отца, какое они дѣйствительно, будучи въ службѣ при арміи, получали; съ 12 же лѣтъ оныхъ дѣтей мужеска пола отдавать въ школы и къ опредѣленію въ военную службу, а женска, произведя цѣлое годовое окладное жалованье отца ихъ, выдавать за мужъ; когда же и прежде 20 лѣтъ за мужъ итти похотятъ, то равнымъ образомъ вышеписанное полное отца ихъ окладное жалованье одинаково выдать; а ежели ради болѣзней, или какого увѣчья, замужъ итти не могутъ, то въ такомъ случаѣ производить имъ по смерть, или до постриженія вторую-надесять долю отца ихъ окладнаго жалованья.“ Въ Регламентѣ о управленіи Адмиралтействъ и флотовъ въ 16 пунктѣ постановлено: „вдовамъ и дѣтямъ убитыхъ, или умершихъ въ службѣ, даваио будетъ жалованья ихъ по сему: женѣ 8-я доля, дѣтямъ каждой персонѣ 12-я доля; срокъ дачи: женѣ отъ 40 лѣтъ и выше по смерть, или замужество, а меньше 40 лѣтъ одинъ разъ годовое жалованье мужнее, развѣ будетъ такъ увѣчна, что за мужъ итти будетъ нельзя; то противъ старой давать до смерти дѣтямъ мужеска пола до 12 лѣтъ, женска дѣвкамъ до 20 лѣтъ; сіе разумѣется Оберъ-Офицерскихъ и вышнихъ чиновъ женамъ такихъ, которыя собственныхъ своихъ изъ надлежащей части послѣ мужа не имѣютъ столько доходовъ, сколько бы довелось имъ взять по сему Регламенту, считая доходы съ положенной души въ подушной окладъ по одному рублю. О дѣтяхъ разсмотрѣніе дѣлать по тому жъ, и о таковыхъ выдачахъ докладывать Коллегіи, внося выписки со мнѣніями. Помянутое вдовское и сиротское жалованье производить съ подлиннымъ освидѣтельствованіемъ, прямо ль законныя жены и дѣти ихъ, изъ Адмиралтейской Коллегіи изъ оставшей отъ неполнаго комплекта суммы, такимъ, которыхъ мужья службу продолжали добропорядочно и въ штрафахъ не бывали; а кто въ оныхъ явился, таковыхъ женамъ и дѣтямъ показаннаго награжденія не давать. Сообразивъ изъясненное представленіе Дежурнаго Генерала съ Высочайшимъ указомъ 6 Декабря 1827 года и Уставомъ о пенсіяхъ, Морскій Министръ полагаетъ: по 1 пункту, такъ какъ Инвалидное Учрежденіе и Адмиралтейскій Регламентъ начало свое имѣютъ, первое съ 1764, а послѣдній съ 1765 годовъ, чему протекло уже около 63 лѣтъ, и по онымъ пособія опредѣлены вдовамъ $\frac{1}{8}$, а дѣтямъ $\frac{1}{12}$ доля изъ окладовъ жалованья, вообще весьма скудныхъ по Адмиралтейскимъ штатамъ; а по словамъ Высочайшаго указа 6 Декабря, что правила, по коимъ сіи вознагражденія были доселѣ производимы, не имѣли ни надлежащей опредѣлительности, ни соразмѣрности, явственно видна милосердая цѣль Всемилостивѣйшаго Государя вознаградить каждому труды, на службѣ подъемлемые, по достоинству; по проэкту же Устава не изъемляются изъ того и чиновники морской службы флотскіе и классные: то не подвержено сомнѣнію, что всѣ они въ наградѣ пенсіями и единовременными пособіями, какъ и ихъ жены и дѣти, подходятъ подъ правила сего Устава, а не Инвалиднаго Учрежденія, или Адмиралтейскаго Регламента. По 2-му. Въ правилахъ Устава о пенсіяхъ на счетъ пособія выходящимъ въ замужество дочерямъ умершихъ чиновниковъ ничего не сказано; напротивъ того, включены другія благодѣтельнѣйшія въ пользу сиротъ пособія; по чему и представлять о таковомъ пособіи, и просьбъ принимать отъ настоящаго времени не слѣдуетъ. По 3-му. По точному разуму приведеннаго 63 § Устава единовременное пособіе годовымъ жалованьемъ отца принадлежитъ семейству чиновника, имѣвшаго право на пен-

сію, состоящему изъ дѣтей непристроенныхъ; слѣдовательно пособіе таковое принадлежитъ не всѣмъ; но какъ въ § 56 сказано, безъ раздѣленія имѣющихъ отъ неимѣющихъ право на пенсію сими словами:„ единовременныя выдачи вдовамъ и дѣтямъ умершихъ на службѣ классныхъ чиновниковъ производятся немедленно по смерти ихъ мужей, или отцовъ, и нераздѣльно, хотя бы осталась вдова съ дѣтьми или нѣсколько человѣкъ безъ матери;“—то Морскій Министръ полагаетъ, что на основаніи сего параграфа единовременныя выдачи принадлежатъ осиротѣвшимъ семействамъ всѣмъ вообще и независимо отъ пенсій. По 4-му. Поелику о томъ, умершихъ по бытности въ отставкѣ чиновниковъ вдовы и дѣти имѣютъ ли право на пенсію, въ Уставѣ нѣтъ яснаго постановленія: то Морскій Министръ предаетъ сіе на усмотрѣніе Комитета Министровъ, присоединяя свое мнѣніе въ томъ только, что ежели таковыя вдовы и дѣти, то есть умершихъ въ отставкѣ чиновъ, не должны быть изъяты отъ полученія пенсій или единовременныхъ пособій, то съ просьбами своими о семъ они должны обращаться не къ тому вѣдомству, гдѣ мужья или отцы ихъ служили и изъ котораго отставкою были уже исключены, но по имѣющимся у нихъ видамъ къ Гражданскому или Полицейскому Начальству. А въ разсужденіи вопроса, изъ какихъ окладовъ должны быть назначаемы пенсіи и единовременныя пособія тѣмъ, коимъ для полученія пенсій предоставлено было право ожидать постановленія новыхъ узаконеній, то есть: по прежнимъ ли, какія въ день смерти мужья и отцы получали, или по новому расписанію, полагаетъ: какъ на основаніи § 100 Устава о пенсіяхъ и единовременныхъ пособіяхъ долженъ возымѣть свое дѣйствіе съ 1 числа Генваря 1828 года, то вдовамъ и дѣтямъ умершихъ прежде 1 Января и пріобрѣтшихъ право на пособіе, оное должно быть опредѣлено изъ прежнихъ окладовъ, но на основаніи правилъ сего Устава.

Вторая. Отъ 22 Генваря за No 22 (по Инспекторскому Департаменту Морскаго Штаба), между тѣмъ состоялось Высочайше утвержденное положеніе Комитета Министровъ 30 Октября 1828 года, коимъ предоставлено въ награжденіи пенсіями чиновниковъ, выбывшихъ изъ службы до 1 Генваря 1828 года, руководствоваться существовавшими до изданія Устава 6 Декабря 1827 года узаконеніями. Морскій Министръ полагаетъ, что сими же узаконеніями должно руководствоваться какъ въ назначеніи единовременныхъ пособій, такъ равно относительно вдовъ и сиротъ, о коихъ въ помянутомъ Положеніи ничего не сказано, и что симъ разрѣшается первый пунктъ изложеннаго выше представленія его.

Главноначальствующаго надъ Почтовымъ Департаментомъ отъ 27 Октября 1828 года, за No 47 (по Почтов. Департ.), внесенная въ журналѣ Комитета подъ No 1964, о недоразумѣніяхъ, встрѣтившихся при исполненіи Устава о пенсіяхъ.

При введеніи въ дѣйствіе Высочайше конфирмованнаго 6 Декабря 1827 года Устава о пенсіяхъ, встрѣтились по Почтовой части нѣкоторыя недоразумѣнія. Главноначальствующій надъ Почтовымъ Департаментомъ представляетъ объ оныхъ на разсмотрѣніе Комитета Министровъ съ слѣдующими замѣчаніями своими: 1) Въ Уставѣ изображено: § 22, право на пенсіи уничтожается, если чиновникъ въ службѣ, или въ отставкѣ, по суду приговоренъ будетъ къ наказанію, со внесеніемъ онаго въ послужной списокъ. Выговоръ, сдѣланный чиновнику и по судебному приговору со внесеніемъ въ послужный списокъ, не уничтожаетъ права на пенсію.

§ 24. Чиновникъ, по суду разжалованный, хотя бы новою службою загладилъ прежній поступокъ и воспользовался бы возвращеніемъ чиновъ, теряетъ навсегда право на полученіе

пенсіи по прежней своей службѣ, но пріобрѣтаетъ оное вновь, считая со дня вторичнаго опредѣленія на службу, или когда остался на службѣ, со дня утвержденія приговора. Главноначальствующій надъ Почтовымъ Департаментомъ полагаетъ, что по силѣ сихъ параграфовъ, тѣ, кои по суду обличены будутъ въ злоупотребленіяхъ, или умышленныхъ преступленіяхъ и упущеніяхъ, и подвергнутся отрѣшенію отъ должностей, или другимъ важнымъ наказаніямъ, обязаны новою службою, буде оная имъ невоспрещена, пріобрѣтать право на пенсію. По какъ Почтовые чиновники, по случаю утраты суммъ и неотрытія виновныхъ, подвергаются иногда денежнымъ взысканіямъ, не по преступленіямъ, или упущеніямъ умышленнымъ, а единственно за недосмотрѣніе, оплошность, или несоблюденіе во всей точности Почтовыхъ правилъ, и таковыя взысканія налагаются наиболѣе на тотъ конецъ, чтобы казна, за неоткрытіемъ похитителя, не могла потерпѣть убытка: то таковыхъ чиновниковъ и семейства ихъ, кажется, не слѣдовало бы лишать при отставкѣ отъ службы пенсій, если прежняя ихъ служба, или послѣдующая, будетъ признана заслуживающею уваженія, тѣмъ болѣе, что и самое взысканіе, на нихъ налагаемое, по малому жалованью, бываетъ для нихъ весьма отяготительно; лишеніе же ихъ права на пенсію можетъ еще болѣе отяготить ихъ участь и заставить уклоняться отъ Почтовой службы, подвергающей находящихся въ оной большой отвѣтственности. Подъ сіе же правило должны подходить и тѣ чиновники, которые, находясь подъ слѣдствіемъ или судомъ, будутъ подвергнуты какимъ либо другимъ легкимъ взысканіямъ, или коимъ вмѣнено будетъ въ наказаніе нахожденіе подъ слѣдствіемъ и судомъ единственно за оплошность, неосмотрительность и тому подобное. 2) § 39 Устава, всѣ безпорочно прослужившіе въ гражданской службѣ 20 лѣтъ и болѣе, до 30 лѣтъ, получаютъ при отставкѣ въ пенсію $\frac{1}{3}$ оклада, опредѣленнаго по расписанію для каждаго разряда чиновниковъ; прослужившіе 30 и болѣе до 35 лѣтъ получаютъ $\frac{2}{3}$ сего оклада; наконецъ, прослужившіе 35 лѣтъ и болѣе, получаютъ полной окладъ своего разряда.“ По содержанію сего параграфа, Главноначальствующій надъ Почтовымъ Департаментомъ представляетъ, что Высочайшими указами повелѣно: 17 (27) Марта 1819 года при назначеніи пенсій увольняемымъ вовсе отъ службы по гражданской части чиновникамъ, кои получали жалованья не свыше 100 руб., впредь въ пенсію назначать полное жалованье, а не половину; 19 Генваря 1820 года: „распространить сіе правило и на всѣхъ тѣхъ, коимъ обращаются въ пенсію какія либо части жалованья, съ тѣмъ, что ежели сіи части будутъ составлять менѣе 100 р., тогда назначать имъ по 100 руб. въ годъ; 2 (20) Августа 1821 года: „чиновникамъ, коихъ жалованье заключается въ количествѣ выше 50 руб., но менѣе 100 р., назначать въ пенсіи полные ихъ оклады; тѣмъ же, кои получаютъ жалованья менѣе 50 р., опредѣлять въ пенсіи, смотря по времени службы ихъ, отъ 50 до 100 рублей“ „II 31 Декабря 1826 года, пенсіи ниже 100 руб. не назначать, когда жалованье было не менѣе сей суммы; равнымъ образомъ и § 43 Устава о пенсіяхъ положено: неклассным канцелярскимъ служителямъ, коихъ полная пенсія менѣе 100 руб. составлять будетъ, производить по 100 руб. На семъ основаніи Главноначальствующій надъ Почтовымъ Департаментомъ полагаетъ, что всѣмъ тѣмъ чиновникамъ, кои получали жалованья не менѣе 100 руб., и ихъ семействамъ, а также и тѣмъ, коимъ причитающіяся части пенсій составлять будутъ менѣе 100 р., надлежитъ назначать по 100 р., получившимъ же менѣе 100 р. опредѣлять въ пенсію полные оклады ихъ жалованья, не смотря на лѣта службы, дающія право на пен-

сію; ибо если дробить оклады на части, то почтовымъ Экспедиторамъ, получающимъ по 120 р. жалованья, должно будетъ назначать по 40 и по 80 руб., а вдовамъ ихъ въ половину; что конечно не можетъ предохранить ихъ отъ крайней бѣдности. 3) Въ Уставѣ изображено: § 48. Вдовы и малолѣтныя дѣти пріобрѣтаютъ право на вспомоществованіе, если мужья или отцы ихъ: 1. находились въ отставкѣ съ пенсіею; 2. умерли, состоя въ службѣ. § 49: за основаніе пенсій вдовамъ и дѣтямъ классныхъ чиновниковъ, умершихъ въ отставкѣ, въ коей они пользовались пенсіею, берется пенсія, опредѣленная при жизни ихъ мужьямъ или отцамъ. § 57: пенсіи опредѣляются по различному положенію оставшагося семейства со дня смерти чиновника на основаніи слѣдующихъ правилъ: а) Вдова бездѣтная, или имѣющая дѣтей, которымъ по ихъ возрасту или другимъ причинамъ пенсія не слѣдуетъ, получаетъ половину той пенсіи, которая принадлежала бы мужу ея, еслибъ онъ вышелъ въ оставку въ день смерти. b) Вдовѣ съ дѣтьми, имѣющими право на пенсію, прибавляется къ сей половинѣ одна треть другой половины на каждаго сына, или дочь, такъ, что имѣющая трехъ малолѣтныхъ дѣтей и болѣе получаетъ полную пенсію. § 101: на чиновниковъ, вышедшихъ въ отставку до 1 Генваря 1828 года, правила сего Устава не распространяются; но вдовы и дѣти, оставшіяся по смерти классныхъ чиновниковъ, умершихъ послѣ 1 Генваря 1812 года, коимъ (Высочайше утвержденнымъ положеніемъ Комитета Министровъ 1 Августа 1816 года) предоставлено было для полученія пособія ожидать постановленія новыхъ узаконеній, имѣютъ право испрашивать пенсій на основаніи сего Устава. Главноначальствующій надъ Почтовымъ Департаментомъ поставляетъ на видъ, что Комитетъ Министровъ, замѣтивъ, что испрашиваемо было пособіе такимъ сиротамъ, коихъ отцы умерли еще въ 1777 году, и находя нужнымъ сдѣлать преграду въ семъ случаѣ безпредѣльнымъ требованіямъ, журналомъ 1 Августа 1816 года, удостоеннымъ и Высочайшаго утвержденія, положилъ: постановить правиломъ, чтобъ испрашиваемо было пособіе тѣмъ только вдовамъ и сиротамъ, коихъ мужья и отцы, по долговременной службѣ и при недостаточномъ состояніи, померли на службѣ не прежде 1812 года, ибо съ сего времени, по отсутствію Государя Императора, не было возможности испросить имъ онаго. Сіе положеніе приведено и въ § 101 Устава о пенсіяхъ; но на однихъ ли тѣхъ, кои умерли на службѣ, оно простирается, или и на тѣхъ, кои до 1812 года были уволены съ пенсіями, но умерли прежде и послѣ 1 Генваря 1812 года: сіе обстоятельство Главноначальствующій надъ Почтовымъ Департаментамъ предаетъ на разрѣшеніе Комитета Министровъ.

Министра Финансовъ отъ 28 Февраля, за No 699 (по Канцеляріи), внесенная въ журналѣ Комитета подъ No 1965, о недоумѣніяхъ по Уставу 6 Декабря 1827 года.

При опредѣленіи пенсій и единовременныхъ пособій по правиламъ Устава Высочайше конфирмованнаго 6 Декабря 1827 года, встрѣчены слѣдующія затрудненія: 1, § 43 Устава опредѣлено производить некласснымъ канцелярскимъ служителямъ въ пенсію не менѣе 100 рублей. Постановленіе сіе естественнымъ образомъ относится и до классныхъ чиновниковъ, которымъ по расчету на основаніи правилъ Устава пенсія причитается менѣе 100 р., тѣмъ болѣе, что еще до изданія Устава, 28 Декабря 1826 года объявлено Комитету Министровъ Высочайшее повелѣніе: пенсіоны немѣе 100 рублей не назначать, когда жалованье было не менѣе сей суммы; но при назначеніи пенсій вдовамъ сихъ чиновниковъ, надлежитъ ли опредѣлять имъ на основаніи § 57 Устава половину пенсіи, слѣдовавшей

мужьямъ ихъ, т. е. по 50 руб., или же основываясь на семъ Высочайшемъ повелѣніи, по 100 рублей? также при назначеніи пенсій чиновникамъ, получавшимъ жалованья менѣе 100 руб. и прослужившимъ безпорочно 20 лѣтъ и болѣе, слѣдуетъ ли опредѣлять въ пенсію, безъ различія числа лѣтъ службы, полный окладъ получаемаго жалованья и вдовамъ ихъ то же самое, или вдовамъ половины сихъ окладовъ, на основаніи § 57 Устава? 2) Въ § 56 Устава сказано: „единовременныя выдачи вдовамъ и дѣтямъ умершихъ на службѣ классныхъ чиновниковъ производятся немедленно по смерти ихъ мужей, или отцовъ;“ между тѣмъ § 94 и 96 постановлено составлять третную вѣдомость пенсій и пособій, и вносить оную по истеченіи каждой трети на разсмотрѣніе Комитета Министровъ и Высочайшее утвержденіе. 3) Въ § 48 сказано, что вдовы и малолѣтныя дѣти пріобрѣтаютъ право на вспомоществованіе, если мужья или отцы ихъ: 1, находились въ отставкѣ съ пенсіею и 2, умерли, состоя на службѣ. Изъ сего слѣдуетъ, что вдовы и дѣти чиновниковъ, умершихъ въ отставкѣ безъ пенсіи, не имѣютъ права на полученіе оной по Уставу. Положеніе сіе совершенно удовлетворительно на будущее время, когда всѣ чиновники, выходя въ отставку, за безпорочную службу будутъ получать пенсіи; но какъ нынѣ имѣются въ виду вдовы чиновниковъ, умершихъ послѣ 1 Генваря 1812 года въ отставкѣ, не получивъ пенсій, потому, что умерли весьма скоро послѣ отставки, или по другимъ причинамъ, не лишавшимъ ихъ права на пенсію: то несправедливо бы было, при распространеніи Устава 6 Декабря 1827 года и на прошедшее время, лишать, по силѣ приведеннаго параграфа, вдовъ таковыхъ чиновниковъ Монаршей милости, дарованной имъ Уставомъ. Министръ Финансовъ, согласно съ заключеніемъ Совѣта сего Министерства, полагаетъ: 1) основываясь на объявленной Высочайшей волѣ, всѣмъ Чиновникамъ, какъ не класснымъ Канцелярскимъ, такъ и класснымъ, кои на службѣ жалованья получали 100 руб. и болѣе, не назначать въ пенсію менѣе 100 руб., а равно и вдовамъ ихъ то же самое, тѣмъ болѣе, что упомянутое Высочайшее повелѣніе послѣдовало по случаю пожалованія пенсіи одной вдовѣ; тѣмъ же, кои получали жалованья менѣе 100 руб., назначать во всякомъ случаѣ, какъ имъ самимъ, такъ и вдовамъ ихъ, полный окладъ производившагося имъ жалованья; въ противномъ случаѣ нѣкоторымъ вдовамъ надлежало бы назначить пенсіи вовсе незначительныя, какъ напримѣръ: за 30-лѣтнюю службу мужа 20 руб., изъ 60-рублеваго оклада жалованья. 2) Принимая въ уваженіе, что положеніе семейства въ первое время по смерти чиновника бываетъ затруднительнѣе и требуетъ скорой помощи, по мнѣнію Министра Финансовъ, должно единовременныя пособія вдовамъ и дѣтямъ умершихъ на службѣ Чиновниковъ выдавать немедленно послѣ смерти сихъ чиновниковъ на основаніи § 56 Устава; а по истеченіи трети помѣщать сіи выдачи въ третную вѣдомость и вносить оную въ Комитетъ Министровъ на утвержденіе; и 3) Какъ до сихъ поръ постановленія о пенсіяхъ не имѣли надлежащей опредѣлительности, а назначеніе оныхъ зависѣло болѣе отъ представленія Начальства и Высочайшаго благоусмотрѣнія, и потому не всѣ чиновники при выходѣ въ отставку получали оныя, хотя по усердной и безпорочной службѣ заслуживали; то исходатайствовать вдовамъ таковыхъ чиновниковъ половины тѣхъ пенсій, которыя можно бы было назначить мужьямъ ихъ на основаніи прежнихъ узаконеній и примѣровъ, сравнивая по новому уставу со вдовами чиновниковъ, умершихъ въ отставкѣ съ пенсіею, и назначая имъ оныя, какъ и симъ послѣднимъ, на основаніи §§ 103 и 107 съ 1 Ген-

варя 1828 года, или со дня смерти мужей. Сверхъ сего Министръ Финансовъ представляетъ слѣдующее: 1) какъ въ Уставѣ о пенсіяхъ нигдѣ не сказано, должно ли или не должно службу по выборамъ считать дѣйствительною для пріобрѣтенія права на пенсію и какъ она нынѣ считается дѣйствительною для полученія знака отличія безпорочной службы, то онъ съ своей стороны полагаетъ, что служба сія не должна исключаться изъ числа лѣтъ дѣйствительной службы, дающей право на пенсію; и 2) Нѣкоторые чиновники при увольненіи отъ службы, испрашивая на основаніи указа 16 Декабря 1790 года награжденія слѣдующимъ чиномъ, вмѣстѣ съ тѣмъ просятъ о назначеніи имъ пенсій на основаніи Устава. При назначеніи пенсій по прежнимъ узаконеніямъ было ясное разрѣшеніе въ Высочайше утвержденномъ докладѣ Правительствующаго Сената 7 Іюня 1764 года, въ коемъ постановлено: „Всякому, кто пожелаетъ вмѣсто пенсіона получить при отставкѣ отъ службы лучше чинъ, нежели пенсіонъ, оными тѣхъ награждать, а отъ пенсіона ихъ уже отрѣшать.“ А какъ въ новомъ Уставѣ о пенсіяхъ ничего о семъ не постановлено, да и самое назначеніе пенсій дѣлаетъ не Правительствующій Сенатъ, но Комитетъ Министровъ: то и предстоитъ вопросъ: слѣдуетъ ли нынѣ испрашивающимъ себѣ чинъ при отставкѣ назначать вмѣстѣ съ тѣмъ и пенсію по Уставу?

Министра Внутреннихъ дѣлъ, отъ 7 Сентября 1828 года за No 1908 (по Исполн. Департ.), внесенная въ журналѣ Комитета подъ No 1966, о разрѣшеніи, изъ какихъ суммъ производить пенсію чиновникамъ, служащимъ въ Градскихъ Думахъ, и о пенсіи семейству умершаго Титулярнаго Совѣтника Щепеткова.

С. Петербургскій Военный Генералъ-Губернаторъ представляетъ объ опредѣленіи пенсіи вдовѣ и двумъ малолѣтнымъ дѣтямъ бывшаго Секретаря здѣшней Городской Думы, Титулярнаго Совѣтника Щепеткова противъ пятаго разряда примѣрнаго росписанія, при Уставѣ о пенсіяхъ приложеннаго, по уваженію, что во время существованія въ С. Петербургѣ Городскаго Правленія, Секретари Камеральнаго Департамента, изъ коего въ послѣдствіи образована Городская Дума, считались въ 8-мъ классѣ, и пенсію сію полагаетъ производить изъ городскихъ доходовъ, сообразно Высочайше утвержденному 11 Іюля 1822 года положенію Комитета Министровъ, въ коемъ постановлено: всѣхъ тѣхъ чиновниковъ, кои состоятъ на жалованьѣ городскихъ обществъ, при увольненіи отъ службы, представлять по ходатайствамъ тѣхъ мѣстъ, гдѣ они служатъ, къ производству пенсіи не отъ казны, а изъ городскихъ доходовъ. Какъ въ Уставѣ 6 Декабря 1827 года нѣтъ правила, изъ какихъ суммъ назначать пенсіи чиновникамъ, служащимъ въ Градскихъ Думахъ и получающимъ жалованье изъ городскихъ доходовъ: то, для постояннаго въ подобныхъ случаяхъ руководства, Министръ Внутреннихъ дѣлъ полагаетъ постановить, дабы Чиновникамъ, служащимъ въ Городскихъ Думахъ, доходы коихъ достаточны для производства пенсій, назначать оныя согласно Высочайше утвержденному 11 Іюля 1822 года положенію Комитета Министровъ, изъ городскихъ доходовъ; тамъ же, гдѣ городскіе доходы не могутъ быть для сего достаточны, пенсіи служащимъ въ городскихъ Думахъ чиновникамъ опредѣлять изъ Государственнаго Казначейства, распространивъ правило сіе на вдовъ и сиротъ упоминаемыхъ чиновниковъ; Щепетковымъ же, по Уставу 6 Декабря 1827 года, изъ 1000-рублеваго оклада, присвоеннаго пятому разряду, за 28-лѣтнюю службу Щепеткова опредѣлить въ пенсію: вдовѣ 166 и двоимъ дѣтямъ ея по 55 руб. каждому, а всѣмъ по 276 руб. въ годъ, изъ доходовъ С. Петербургской Градской Думы.

Управляющаго Министерствомъ Ю-

стиціи, отъ 15 Октября за No 9134 (по 3 Экспед.), внесенная въ журналѣ Комитета подъ No 1967, съ представленіемъ пяти вѣдомостей за 1828 годъ о пенсіяхъ и единовременныхъ пособіяхъ вдовамъ и сиротамъ на основаніи Устава 6 Декабря 1827 года, и о разрѣшеніи вопросовъ, встрѣтившихся при составленіи сихъ вѣдомостей.

Въ Маіѣ мѣсяцѣ сего года возвращены изъ Комитета Министровъ къ Управлявшему Министерствомъ Юстиціи Князю Долгорукову внесенныя отъ него въ Комитетъ за 1828 годъ вѣдомости о пенсіяхъ и единовременныхъ пособіяхъ вдовамъ и сиротамъ чиновниковъ вѣдомства сего Министерства для составленія оныхъ по доставленнымъ тогда же Высочайше одобреннымъ формамъ. При составленіи вѣдомостей по симъ формамъ, Управляющій Министерствомъ Юстиціи встрѣтилъ нѣкоторые вопросы, къ разрѣшенію коихъ въ Уставѣ о пенсіяхъ не находится яснаго постановленія: во-1-хъ, должно ли службу по выборамъ дворянства считать дѣйствительною, и имѣютъ ли право вдовы и сироты чиновниковъ, продолжавшихъ таковую службу, на полученіе пенсій и единовременныхъ пособій наравнѣ со вдовами и сиротами чиновниковъ, служившихъ отъ Короны? Во-2-хъ, должно ли назначать изъ Государственнаго Казначейства пенсіи и единовременныя пособія вдовамъ и дѣтямъ тѣхъ чиновниковъ, кои въ продолженіи службы своей получали жалованье изъ городскихъ доходовъ, какъ-то: служившіе въ Городовыхъ Магистратахъ, Ратушахъ и Сиротскихъ Судахъ. И въ 3-хъ, при разсмотрѣніи просьбъ вдовъ чиновниковъ, умершихъ въ отставкѣ съ пенсіями, оказалось, что нѣкоторые изъ сихъ чиновниковъ получали пенсіи въ превосходнѣйшемъ количествѣ противъ того, сколько бы имъ причиталось по Уставу; другіе же, на основаніи сего Устава, и вовсе не имѣли бы права на полученіе пенсій: а потому, при назначеніи вдовамъ и сиротамъ таковыхъ чиновниковъ пенсій, должно ли входить въ соображеніе службы сихъ чиновниковъ съ уставомъ, и назначать вдовамъ ихъ и сиротамъ такое пособіе, какое по сему соображенію окажется подлежащимъ, или же, не входя ни въ какое соображеніе, назначать вдовамъ и сиротамъ помянутыхъ чиновниковъ пенсіи по силѣ § 49 Устава, принимая въ основаніе одиѣ пенсіи мужей ихъ, или отцевъ? По соображеніи сихъ вопросовъ, Управляющій Министерствомъ Юстиціи съ своей стороны находитъ: *по первому*, Высочайшаго указа 1-го Августа 1807 года пунктомъ 3: служба по выборамъ Дворянства признана Государственною; хотя же вмѣстѣ съ тѣмъ велѣно продолжающихъ оную производить въ слѣдующіе чины не иначе, какъ за два трехлѣтія таковой службы, но принимая въ соображеніе, что служащіе по выборамъ въ мѣстахъ вѣдомства Министерства Юстиціи почти всѣ получаютъ жалованье отъ Короны, Управляющій Министерствомъ Юстиціи полагаетъ: что вдовы и сироты таковыхъ чиновниковъ не могутъ быть лишены права на полученіе пенсій и пособій, какія имъ причтутся на основаніи Устава, наравнѣ со вдовами и сиротами чиновниковъ, продолжавшихъ Коронную службу. *По второму*, хотя всѣ получающіе на службѣ жалованье изъ городскихъ доходовъ должны бы получать пенсіи и пособія изъ тѣхъ же доходовъ; но какъ съ одной стороны извѣстно, что доходы большей части городовъ едва достаточны на покрытіе всѣхъ городскихъ расходовъ, а съ другой, указомъ, даннымъ Правительствующему Сенату 6 Декабря 1827 года, при изданіи Устава о пенсіяхъ, велѣно опредѣляемыя онымъ пенсіи и пособія производить изъ Государственнаго Казначейства: то и вдовамъ, а также сиротамъ умершихъ на службѣ съ жалованьемъ изъ городскихъ доходовъ пенсіи и пособія должны быть назначаемы изъ суммъ Государственнаго Казначейства. *По*

третьему, въ Уставѣ о пенсіяхъ сказано: § 49. За основаніе пенсій вдовамъ и дѣтямъ классныхъ чиновниковъ, умершихъ въ отставкѣ, въ коей они пользовались пенсіею, берется пенсія, опредѣленная при жизни ихъ мужьямъ, или отцамъ. § 51. За основаніе пенсій вдовамъ и дѣтямъ, лишившихся жизни на службѣ принимается та пенсія, которая слѣдовала бы мужу, или отцу, если бъ онъ вышелъ въ отставку въ день его смерти, на основаніи §§ 35 и 39 сего Устава. А потому при назначеніи пенсій вдовамъ и сиротамъ чиновниковъ, умершихъ въ отставкѣ съ пенсіями не слѣдуетъ, по мнѣнію Управляющаго Министерствомъ Юстиціи, входить въ соображеніе самой службы сихъ чиновниковъ съ Уставомъ; но принимая за основаніе тѣ пенсіи, какія ими были уже получаемы, назначать оныя вдовамъ и сиротамъ ихъ на основаніи § 57 Устава. Испрашивая на сіе вопросы разрѣшенія Комитета Министровъ, Управляющій Министерствомъ Юстиціи вмѣстѣ съ тѣмъ представляетъ составленныя вновь по Высочайше утвержденнымъ формамъ три вѣдомости о пенсіяхъ и двѣ о единовременныхъ пособіяхъ за 1828 годъ по вѣдомству сего Министерства, присовокупляя, что вдовы и сироты, подходящія подъ третій вопросъ, на основаніи § 49 Устава, внесены въ сіи вѣдомости; просьбы же тѣхъ вдовъ и сиротъ, кои подходятъ подъ первые два вопроса, не включены въ вѣдомости впредь до разрѣшенія сихъ вопросовъ. По симъ вѣдомостямъ назначается пенсій: за Генварьскую треть на сумму 21.540 руб., за Майскую треть на сумму 23.200 руб. и за Сентябрьскую треть на сумму 17.636 руб. ассигнаціями и 32 руб. серебромъ; единовременныхъ пособій: за Майскую треть на сумму 10.554 руб. ассигн. и 200 руб. серебромъ, и за Сентябрьскую треть на сумму 3029 руб. ассигн. и 250 руб. серебромъ.

Управляющаго Министерствомъ Юстиціи, отъ 15 Октября за No 9135 (по 3 Эксп.), внесенная въ журналѣ Комитета подъ No 1968, съ приложеніемъ двухъ вѣдомостей за Генварьскую треть 1829 года: 1) о назначеніи поименованнымъ въ вѣдомости лицамъ пенсій, суммою на 9889 руб. и 2) о выдачѣ единовременныхъ пособій, суммою на 3226 рублей 25 коп. Въ первую изъ сихъ вѣдомостей не внесены вдовы и сироты, подходящія подъ первые два вопроса, на которые испрашивается разрѣшенія особою запискою Управляющаго Министерствомъ Юстиціи, выше сего изложенною.

Комитетъ Министровъ, разсмотрѣвъ въ совокупности выжеизложенныя представленія, призналъ нужнымъ въ разрѣшеніе недоразумѣній, встрѣчаемыхъ при назначеніи пенсій и единовременныхъ пособій по Уставу Высочайше утвержденному 6 Декабря 1827 г. постановить заключенія свои по слѣдующимъ вопросамъ:

1. § 43. Устава, въ коемъ сказано: „чтобы неимѣющимъ классовъ канцелярскимъ служителямъ, кому изъ нихъ полная пенсія менѣе ста рублей составлять будетъ, производить по сту рублей,“ распространяется ли на классныхъ чиновниковъ въ тѣхъ случаяхъ, когда пенсія опредѣляется не изъ оклада, въ росписаніи назначеннаго, а изъ жалованья, на службѣ производившагося, также относится ли правило, въ § 43 постановленное, на вдовъ и семейства, какъ классныхъ, такъ и не классныхъ канцелярскихъ служителей?

Комитетъ, по соображеніи сего вопроса, находитъ, что по окладамъ, Высочайше утвержденнымъ въ приложенномъ при Уставѣ росписаніи для пенсій, низшій окладъ назначенъ 300 руб., а изъ онаго самая меньшая часть пенсіи $\frac{1}{3}$ составляетъ 100 руб., посему не предполагалось, чтобы кому либо изъ классныхъ чиновниковъ, особливо послѣ возвышенія окладовъ жалованья, могло причитаться когда либо въ пенсію менѣе ста рублей; но какъ въ § 16 Устава сказано: „когда чинов-

никъ на службѣ получалъ жалованья менѣе присвоеннаго званію его оклада, пенсія будетъ опредѣляться не по окладу сему, а по силѣ сего §; то въ тѣхъ случаяхъ, когда жалованье не составляло ста рублей, многіе изъ классныхъ чиновниковъ должны бы были получать пенсію менѣе противъ не классныхъ канцелярскихъ служителей. По симъ уваженіямъ Комитетъ полагаетъ: силу 43 § Устава о пенсіяхъ распространить на классныхъ чиновниковъ такимъ образомъ, чтобы 1) въ тѣхъ случаяхъ, когда окладъ жалованья чиновника на службѣ, изъ котораго должна быть опредѣлена ему пенсія, составлялъ сто рублей и болѣе, но по числу лѣтъ службы причиталось бы ему въ пенсію менѣе 100 руб., назначать по сту рублей. 2) Когда же окладъ жалованья на службѣ былъ менѣе 100 рублей, тогда опредѣлять въ пенсію полный окладъ, не смотря на лѣта службы. Но на семейства чиновниковъ правило сіе распространяться не можетъ, ибо пенсіи ихъ, по точному разуму Устава, во многихъ случаяхъ неминуемо должны составлять менѣе ста рублей. И потому вдовамъ и сиротамъ классныхъ чиновниковъ, равно какъ вдовамъ и сиротамъ не классныхъ канцелярскихъ служителей, опредѣлять въ пенсію ту сумму, какая будетъ слѣдовать имъ по правиламъ Устава изъ пенсій, выслуженной мужемъ или отцемъ.

2. На основаніи 101 § Устава о пенсіяхъ, однѣ ли тѣ только вдовы и малолѣтныя дѣти умершихъ послѣ 1-го Генваря 1812 года Чиновниковъ имѣютъ право испрашивать пенсій, коихъ мужья и отцы умерли на службѣ, или и тѣ, коихъ мужья и отцы умерли въ отставкѣ, съ пенсіями, или безъ пенсій?

Комитетъ полагаетъ, что вдовы и дѣти Чиновниковъ, умершихъ послѣ 1812 года, какъ на службѣ, такъ и въ отставкѣ, съ пенсіями и безъ пенсій, имѣютъ право, на основаніи сего §, испрашивать пенсій, если мужья и отцы ихъ по службѣ своей имѣли право воспользоваться оною на основаніи Устава. Что жъ касается до вопросовъ: изъ какихъ окладовъ должно опредѣлять таковымъ вдовамъ и дѣтямъ пенсіи и куда должны онѣ обращаться о томъ съ просьбами? то Комитетъ считаетъ, что и то и другое разрѣшено самымъ Уставомъ; ибо въ § 101 предоставляется имъ испрашивать пенсіи не иначе, какъ на основаніи правилъ сего же Устава, а въ 71 и 72 §§ сказано, что вдовы умершихъ на службѣ обязаны представлять свои прошенія о пенсіяхъ и пособіяхъ, какъ себѣ, такъ и дѣтямъ, ежели имѣютъ, непосредственно тому Начальству, гдѣ мужья, или отцы дѣтей ихъ служили; вдовы же умершихъ въ отставкѣ, въ то Министерство, или вѣдомство, по коему мужья, или отцы дѣтей ихъ заслужили пенсію.

3. Должно ли распространять силу Устава 6 Декабря 1827 года на военныхъ морскихъ и классныхъ при Адмиралтействахъ чиновниковъ на вдовъ и сиротъ ихъ, или должны оставаться въ своей силѣ, въ отношеніи къ нимъ существующія по морской части о пенсіяхъ постановленія: Инвалидное Учрежденіе 1764 года (Февраля 26), и Регламентъ о управленіи Адмиралтействъ и Флота 1765 года (Августа 24)?

Комитетъ, по соображеній сего вопроса, разсуждалъ: что основаніемъ Высочайше утвержденныхъ въ Уставѣ 6 Декабря 1827 года правилъ о пенсіяхъ и пособіяхъ было намѣреніе Государя Императора доставить справедливое возмездіе безпорочной службѣ и способы содержанія пришедшимъ въ неспособность продолжать оную, также вдовамъ и сиротамъ безпорочно служившихъ. На основаніи §§ 25, 26 и 68 оставлены въ прежней силѣ существующія по разнымъ вѣдомствамъ особенныя о семъ учрежденія, въ томъ предположеніи, чтобы не лишить служащихъ тамъ и семейства ихъ предоставленныхъ имъ тѣми

учрежденіями выгодъ, или не измѣнить правилъ, болѣе свойственныхъ тѣмъ родамъ службы. Но по Морскому вѣдомству существующія уже болѣе 60 лѣтъ Инвалидное Учрежденіе и Регламентъ о управленіи Адмиралтействъ и Флотовъ опредѣляютъ вдовѣ $\frac{1}{8}$, а дочери $\frac{1}{12}$ жалованья мужа и отца при весьма скудныхъ окладахъ по Адмиралтейскимъ штатамъ. Слѣдовательно семейства чиновниковъ морскаго вѣдомства при дѣйствіи сихъ давнихъ постановленій были бы менѣе обезпечены въ сравненіи съ тѣми, которыя будутъ пользоваться пенсіями и пособіями по уставу 6 Декабря 1827 года. По симъ уваженіямъ и имѣя въ виду, что по 30 § Устава право, на пенсіи онымъ опредѣляемое, распространяется на чиновниковъ военной службы какъ Сухопутной, такъ и морской, Комитетъ полагаетъ: военнымъ морскимъ и класснымъ при Адмиралтействахъ чиновникамъ, равно вдовамъ и дѣтямъ ихъ, опредѣлять пенсіи и единовременныя пособія на основаніи Устава 6 Декабря 1827 года; дѣйствіе же правилъ, прежде существовавшихъ о семъ по морскому вѣдомству, отмѣнить, и за симъ назначеніе единовременныхъ выдачъ дочерямъ умершихъ чиновниковъ, вступающимъ въ замужство, какъ неустановленное въ Высочайше утвержденномъ 6 Декабря 1827 года Уставѣ о пенсіяхъ, не должно имѣть мѣста.

4. Единовременныя выдачи годоваго жалованья, установленныя въ §§ 21, 50, 56 и 63 Устава о пенсіяхъ, всѣмъ ли безъ изъятія вдовамъ и семействамъ умершихъ на службѣ чиновниковъ слѣдуетъ производить, или тѣмъ только, которыя не имѣютъ права на пенсію?

По точнымъ словамъ § 21 Устава, пособіе сіе опредѣляется для чиновниковъ, краткое время служившихъ, но по тяжкимъ болѣзнямъ оставляющихъ службу, равно для вдовъ и сиротъ. Руководствуясь симъ постановленіемъ, Комитетъ полагаетъ, что вдовамъ и семействамъ умершихъ чиновниковъ въ тѣхъ только случаяхъ должно выдавать единовременныя пособія, когда по кратковременности службы мужа, или отца, имъ не слѣдуетъ пенсій; если же по правиламъ Устава онѣ имѣютъ право воспользоваться какою либо пенсіею, тогда само собою разумѣется, что единовременныхъ пособій выдавать имъ не слѣдуетъ.

5. За силою §§ 22 и 24 Устава о пенсіяхъ, имѣютъ ли право на полученіе пенсіи чиновники Почтоваго вѣдомства, подвергшіеся взысканію по случаю растраты суммъ, за недосмотрѣніе, оплошность и несоблюденіе во всей точности почтовыхъ правилъ, безъ всякаго впрочемъ преступленія, или упущенія умышленнаго? Равнымъ образомъ могутъ ли воспользоваться пенсіею тѣ, которые, находясь подъ слѣдствіемъ, или судомъ, будутъ подвергнуты какимъ либо другимъ легкимъ взысканіямъ, или коимъ вмѣнено будетъ въ наказаніе нахожденіе подъ слѣдствіемъ и судомъ, единственно за оплошность, неосмотрительность и т. п.

Вопросъ сего рода о чиновникахъ почтоваго вѣдомства былъ уже разсматриванъ Комитетомъ Министровъ по представленію Канцлера Россійскихъ Орденовъ о правахъ на полученіе знака отличія безпорочной службы. Комитетъ, находя, что подобные случаи могутъ встрѣчаться и по другимъ вѣдомствамъ, полагалъ, что денежныя взысканія, налагаемыя на разныхъ чиновниковъ за медленность, или недосмотрѣніе, а не за растрату суммъ, равнымъ образомъ замѣчанія, вразумленія и подтвержденія, не лишаютъ ихъ права на полученіе знака отличія безпорочной службы. Положеніе сіе 30 Марта 1829 года удостоено Высочайшаго утвержденія. Соображая съ симъ правиломъ настоящій вопросъ, Комитетъ находитъ, что случаи, въ ономъ приведенные, суть или тѣ же самые, которые разрѣшены означеннымъ положеніемъ, или одинаковаго съ ними свойства, и потому полагаетъ: правило, утвержденное въ семъ положеніи, принять въ

руководство и при назначеніи пенсій на основаніи Устава 6 Декабря 1827 года, какъ по Почтовой части, такъ и по всѣмъ другимъ вѣдомствамъ.

6. Когда должно выдавать вдовамъ и сиротамъ умершихъ чиновниковъ единовременныя пособія, т. е. немедленно ли по смерти мужей и отцевъ на основаніи § 56 Устава, или по утвержденіи третной вѣдомости на основаніи §§ 94 и 96?

Комитетъ, согласно съ мнѣніемъ Министра Финансовъ, полагаетъ: вдовамъ и семействамъ умершихъ чиновниковъ, которыя по кратковременности службы мужей и отцевъ ихъ не будутъ имѣть права на пенсіи, выдавать слѣдующія имъ единовременныя пособія на точномъ основаніи § 56 Устава о пенсіяхъ, немедлено послѣ смерти мужей и отцевъ, не испрашивая на то предварительныхъ разрѣшеній отъ Комитета Министровъ, такъ какъ сіе до изданія Устава Высочайше конфирмованнымъ 25 Генваря 1823 года журналомъ Комитета Министровъ предоставлено уже было Министрамъ; впрочемъ на произведенныя выдачи, для надлежащаго утвержденія оныхъ, вносить потомъ въ третныя вѣдомости, которыя должны быть представляемы въ Комитетъ на основаніи §§ 94 и 96 Устава о пенсіяхъ.

7. Чиновникамъ, испрашивающимъ при отставкѣ награжденія слѣдующимъ чиномъ, должно ли вмѣстѣ съ тѣмъ назначать и пенсію по Уставу 6 Декабря 1827 года?

Комитетъ, усматривая, что въ Уставѣ 1827 года ничего о семъ не сказано; по прежнимъ же узаконеніямъ было ясное разрѣшеніе въ Высочайше утвержденномъ докладѣ Правительствующаго Сената 7 Іюня 1764 года, 6 пунктомъ коего постановлено: „всякому, кто пожелаетъ вмѣсто пенсіи получать при отставкѣ отъ службы лучше чинъ, нежели пенсію, оными тѣхъ награждать, а отъ пенсіи ихъ уже отрѣшать,“ полагаетъ: правило сіе оставить въ своей силѣ и при дѣйствіи Устава о пенсіяхъ 6 Декабря 1827 года; а дабы оное въ точности было исполняемо, то возложить на обязанность Правительствующаго Сената, отъ коего по существующему порядку зависитъ удостоеніе къ награжденію чинами при отставкѣ, удостовѣряться предварительно чрезъ то Министерство, въ вѣдомствѣ коего таковый чиновникъ послѣднее время служилъ, не получилъ ли онъ пенсіи по Уставу, или не представляется ли къ оной, дабы ни въ какомъ случаѣ двойной награды при отставкѣ, т. е. чина и пенсіи, не давать.

8. При назначеніи пенсій вдовамъ и сиротамъ чиновниковъ, умершихъ въ отставкѣ съ пенсіями, которыя опредѣлены были до изданія Устава 6 Декабря 1827 года по прежнимъ правиламъ должно ли входить въ соображеніе службы сихъ Чиновниковъ съ Уставомъ и назначать вдовамъ и сиротамъ ихъ такое пособіе, какое по сему соображенію будетъ слѣдовать на основаніи Устава, или же, не входя ни въ какое соображеніе, назначать вдовамъ и сиротамъ пенсій по силѣ § 49 Устава, принимая за основаніе сихъ назначеній тѣ самыя пенсіи, которыми мужья или отцы ихъ пользовались.

Вопросъ сей произошелъ отъ того, что при разсмотрѣніи просьбъ вдовъ и сиротъ чиновниковъ, умершихъ въ отставкѣ съ пенсіями, оказалось, что нѣкоторые изъ тѣхъ чиновниковъ получили пенсіи въ превосходнѣйшемъ количествѣ противу того, сколько бы имъ причиталось по Уставу, другіе менѣе, а иные на основаніи Устава и вовсе не имѣли бы права на полученіе пенсіи. По вопросъ сей весьма ясно разрѣшается Уставомъ, ибо въ § 49 сказано: „за основаніе пенсій вдовамъ и дѣтямъ классныхъ чиновниковъ умершихъ въ отставкѣ, въ коей они пользовались пенсіею, берется пенсія, опредѣленная при жизни ихъ мужьямъ или отцамъ.“ А §§ 57, 60 и 61 постановлены точныя правила, на какомъ осно-

ваніи опредѣлять пенсіи вдовамъ и дѣтямъ. Правила сіи состоятъ въ томъ: a) вдова бездѣтная, или имѣющая дѣтей, которымъ по ихъ возрасту, или по другимъ причинамъ пенсія не слѣдуетъ, получаетъ половину пенсіи мужа; b) вдовѣ съ дѣтьми, имѣющими право на пенсію, прибавляется къ сей половинѣ одна треть другой половины на каждаго сына, или дочь, такъ, что имѣющая троихъ малолѣтныхъ дѣтей и болѣе, получаетъ полную пенсію; c) малолѣтныя дѣти, оставшіяся безъ матери, получаютъ каждый одну четвертую часть пенсіи отца, такъ, что четверо, или болѣе получаютъ полную пенсію, и d) если семейство, оставшееся безъ матери, состоитъ болѣе, нежели изъ четырехъ дѣтей, то на часть каждаго причитается изъ полной пенсіи равная доля. О вдовахъ и дѣтяхъ, оставшихся по смерти чиновниковъ, умершихъ послѣ 1 Генваря 1812 года, въ § 101 Устава сказано, что они имѣютъ право испрашивать пенсій, на основаніи сего Устава. Пріемля въ соображеніе всѣ сіи правила, Комитетъ полагаетъ: что при назначеніи пенсій вдовамъ и дѣтямъ чиновниковъ, умершихъ въ отставкѣ съ пенсіями, не слѣдуетъ входить ни въ какое соображеніе службы сихъ чиновниковъ; но принимая за основаніе тѣ пенсіи, какія они получали, назначать изъ оныхъ вдовамъ и сиротамъ ихъ опредѣленныя въ §§ 57, 60 и 61 Устава, части.

9. Должно ли службу по выборамъ Дворянства считать дѣйствительною для пріобрѣтенія права на пенсію, или единовременное пособіе имѣютъ ли вдовы и сироты чиновниковъ, продолжавшихъ таковую службу, право на полученіе опредѣленныхъ Уставомъ 6 Декабря 1827 года вспомоществованій наравнѣ съ вдовами и сиротами чиновниковъ, служившихъ отъ Короны?

Комитетъ находитъ, что вопросъ сей не разрѣшается ни Уставомъ 6 Декабря 1827 года, ни существовавшими прежде узаконеніями, и потому считая, что разрѣшеніе сего вопроса будетъ не простымъ уже объясненіемъ встрѣтившихся недоразумѣній при исполненіи Устава, а дополненіемъ сего узаконенія, полагаетъ вопросъ сей предоставить по принадлежности разсмотрѣнію Государственнаго Совѣта; до воспослѣдованія же таковаго разрѣшенія съ представленіями о пенсіяхъ и единовременномъ пособіи чиновникамъ, служившимъ по дворянскимъ выборамъ, равно и семействамъ ихъ не входить.

10. Чиновникамъ, кои въ продолженіе службы своей получали жалованье изъ городскихъ доходовъ, а также вдовамъ и дѣтямъ ихъ изъ какихъ суммъ должно опредѣлять пенсіи и единовременное пособіе, т. е. изъ Государственнаго ли Казначейства, или изъ городскихъ доходовъ?

Комитетъ, по соображеніи сего вопроса, находитъ, что Высочайше утвержденнымъ 11 Іюля 1822 года положеніемъ Комитета Министровъ поставлено было всѣхъ тѣхъ чиновниковъ, кои состоятъ на жалованьи городскихъ обществъ, при увольненіи отъ службы представлять по ходатайствамъ тѣхъ мѣстъ, гдѣ они служатъ, къ производству пенсій не отъ казны, а изъ городскихъ доходовъ. Указомъ же 6 Декабря 1827 года, при коемъ изданъ Уставъ о пенсіяхъ, хотя и повелѣно: „всѣ вообще пенсіи и единовременныя пособія, симъ Уставомъ опредѣляемыя и прежде опредѣленныя, производить изъ Государственнаго Казначейства, исключая пенсіи и единовременныя выдачи, которыя изъ капиталовъ по ученой части доселѣ производились; но отмѣняется ли симъ упомянутое Высочайше утвержденное положеніе Комитета 11 Іюля 1822 года, вопросъ сей требуетъ особеннаго разрѣшенія, тѣмъ болѣе, что при разсмотрѣніи онаго можетъ представиться еще другой важнѣйшій вопросъ, должно ли службу чиновниковъ, по-

лучающихъ жалованье отъ городскихъ обществъ считать службою Государственною и на какомъ основаніи вообще надлежитъ опредѣлять таковымъ Чиновникамъ и семействамъ ихъ пенсіи и единовременныя пособія? Поелику разрѣшеніе сихъ недоумѣній будетъ также дополненіемъ закона; то Комитетъ полагаетъ, и сіе обстоятельство передать по принадлежности на разрѣшеніе Государственнаго Совѣта; до воспослѣдованія же онаго, представленіями о пенсіяхъ и единовременныхъ пособіяхъ Чиновникамъ, служившимъ на жалованьи городскихъ обществъ равно и ихъ семействамъ пріостановиться.

Постановивъ таковыя заключенія по упомянутымъ выше сего вопросамъ и обращаясь за тѣмъ къ частнымъ предметамъ, въ представленіяхъ сихъ содержащимся, Комитетъ полагаетъ:

a) Вдовѣ и малолѣтной дочери умершаго Коммиссаріатскаго Коммиссіонера 9 класса Юматова, на точномъ основаніи §§ 16, 40, 57 и 93 опредѣлить въ пенсію изъ производившагося Юматову жалованья, первой 56, а послѣдней 18, обѣимъ же по 74 руб. въ годъ.

b) О назначеніи пенсіи семейству умершаго Титулярнаго Совѣтника Щепеткова, служившаго Секретаремъ въ Санктпетербургской Градской Думѣ, предоставить Министру Внутреннихъ дѣлъ войти съ представленіемъ тогда, когда разрѣшенъ будетъ Государственнымъ Совѣтомъ общій вопросъ о пенсіяхъ Чиновникамъ, служащимъ на жалованьи градскихъ обществъ, и

c) Представленныя Управляющимъ Министерствомъ Юстиціи вѣдомости о пенсіяхъ и единовременныхъ пособіяхъ за 1828 и за Генварьскую треть 1829 года по вѣдомству сего Министерства, въ коихъ всѣ сдѣланныя назначенія согласны съ Уставомъ, поднести на Высочайшее Его Императорскаго Величества утвержденіе и по воспослѣдованіи онаго препроводить, на основаніи § 96 Устава, въ оригиналѣ къ Министру Финансовъ для производства поименованнымъ въ тѣхъ вѣдомостяхъ лицамъ пенсій и пособій.

Въ засѣданіе 17 Декабря объявлено Комитету, что Государь Императоръ, разсмотрѣвъ вопросы о недоразумѣніяхъ, встрѣчаемыхъ при назначеніи пенсій и единовременныхъ пособій, Высочайше изволилъ утвердить заключеніе Комитета Министровъ, повелѣвая сверхъ того:

1. Чиновникамъ, получавшимъ на службѣ жалованья менѣе ста рублей, при отставкѣ, если они по правиламъ Устава имѣютъ право на пенсію, назначать въ пенсію полный окладъ ихъ жалованья.

2. Чиновникамъ, получавшимъ на службѣ жалованья болѣе ста рублей въ тѣхъ случаяхъ, когда слѣдующая имъ по Уставу пенсія составлять будетъ менѣе ста рублей, давать пенсіи по сту рублей.

3. Вдовамъ и сиротамъ Чиновниковъ опредѣлять пенсіи на основаніи правилъ, въ Уставѣ изложенныхъ; но въ тѣхъ случаяхъ, когда слѣдующая имъ по симъ правиламъ пенсія будетъ составлять менѣе ста рублей, назначать въ пенсію по сту рублей; если же мужья ихъ, или отцы получали на службѣ жалованья менѣе ста рублей, то вдовамъ и дѣтямъ производить въ пенсію полный окладъ жалованья ихъ мужей или отцовъ.

4. Въ семъ количествѣ пенсіи вдовамъ какъ бездѣтнымъ, такъ и имѣющимъ дѣтей, равнымъ образомъ и дѣтямъ, находящимся при матери, или оставшимся безъ родителей, сколько бы ихъ ни было, назначать нераздѣльно и производить вполнѣ, недѣлая никакого вычета, хотя бы кто либо изъ членовъ семейства выбылъ, или право котораго либо изъ нихъ на участіе въ пенсіи прекратилось случаями, въ §§ 64, 65 и 66 Устава опредѣленными.

5. Военнымъ Морскимъ и класснымъ при Адмиралтействахъ Чиновникамъ, равно вдовамъ и дѣтямъ ихъ опредѣлять въ пенсіи и едино-

временныя пособія не по Инвалидному учрежденію 1764 (Февраля 26) и Регламенту о управленіи Адмиралтействъ и Флота 1765 года (Августа 24), но на основаніи общаго Устава о пенсіяхъ, изданнаго 6 Декабря 1827 года.

6. Симъ же Уставомъ въ назначеніи пенсіи и единовременныхъ пособій руководствоваться и по всѣмъ другимъ вѣдомствамъ, кромѣ тѣхъ, для коихъ существуютъ особенныя на сей предметъ положенія, какъ то именно изъяснено въ §§ 25 и 26 Устава.

Изъявляя таковую Высочайшую волю, Его Императорское Величество изволитъ полагать, что за симъ не встрѣтится болѣе никакихъ вопросовъ по исполненію Устава; и для того Его Величеству угодно, дабы Гг. Министры при назначеніи пенсій и единовременныхъ пособій сообразовались въ точности какъ съ правилами, въ Уставѣ изложенными, такъ и съ настоящими разрѣшеніями Комитета Министровъ.

3351.—Декабря 17. Высочайше утвержденное положеніе Комитета Министровъ. — *О разрѣшеніи недоумѣній, возникшихъ по Министерству Народнаго Просвѣщенія при исполненіи Устава о пенсіяхъ.*

Въ засѣданіе 22 Октября слушана записка бывшаго Министра Народнаго Просвѣщенія, отъ 19 Апрѣля 1828 года за No 2390, (по Депар. Народ. Просв.), внесенная въ журналѣ Комитета подъ No 1969, о разрѣшеніи недоумѣній, возникшихъ по Министерству Народнаго Просвѣщенія при исполненіи Устава о пенсіяхъ.

Комитетъ, имѣя въ виду, что Уставъ 6-го Декабря 1827 года о пенсіяхъ не измѣняетъ положеній, собственно по Учебной части существующихъ, какъ то именно изъяснено въ §§ 25 и 26 Устава, полагалъ: представляемыя Министерствомъ Народнаго Просвѣщенія недоразумѣнія разрѣшить слѣдующимъ образомъ:

1) Пенсіи и единовременныя выдачи ученымъ Чиновникамъ Академій и всѣхъ вообще Учебныхъ заведеній, имѣющихъ особенныя положенія и пенсіонные капиталы, также семействамъ ихъ производить по прежнему на точномъ основаніи тѣхъ положеній; но Чиновники сихъ заведеній, не принадлежащіе собственно къ ученому или учебному званію, также вдовы и дѣти ихъ, должны пользоваться пенсіями и единовременными выдачами изъ Государственнаго Казначейства, на основаніи § 27 Устава 6-го Декабря 1827 года, если впрочемъ не изъемлются изъ сего особо изданными для нихъ положеніями. 2) Вычетъ за повышеніе чинами составлялъ всегда статью доходовъ Государственнаго Казначейства и не поступалъ никогда въ пенсіонные капиталы Училищнаго вѣдомства; указамъ же 6 Декабря 1827 года обращенъ оный въ составъ общаго Государственнаго капитала, для пенсій и единовременныхъ пособій на основаніи Устава 6 Декабря 1827 года; по сему нѣтъ никакого основанія отдѣлять въ Училищные пенсіонные капиталы тѣ вычеты за повышеніе чинами, которые производимы будутъ съ Чиновниковъ Учебнаго вѣдомства, а должны сіи вычеты, на равнѣ съ подобными вычетами у служащихъ по прочимъ частямъ Государственнаго управленія, поступать на предназначенный указомъ 6 Декабря 1827 года предметъ. 3) Существовавшій прежде вычетъ на госпиталь по 1 коп. съ рубля, указомъ 6 Декабря 1827 года отмѣненъ по гражданской части, и вмѣсто того установлено вычитать съ окладовъ жалованья и съ пенсіи Чиновниковъ выше 500 рублей по 2 коп., а ниже сей суммы по 1 коп. съ рубля, изъемля только отъ таковаго вычета пенсіи, вдовамъ и сиротамъ производимыя: сіе общее правило должно быть распространено и на Училищное вѣдомство; но притомъ постановить, чтобы вычетъ у Чиновниковъ сего вѣдомства изъ жалованья, по штатамъ

отъ казны получаемаго, поступалъ въ составъ общаго по Государству пенсіоннаго капитала, и чтобы предписанныя указомъ 6 Декабря 1827 года новыя правила о вычетѣ изъ пенсій не были распространяемы на пенсіи, опредѣленныя до изданія того указа. Вычетъ же у Чиновниковъ Училищнаго вѣдомства изъ жалованья, производимаго изъ хозяйственныхъ разнаго рода остаточныхъ пожертвованныхъ частными людьми въ пользу Учебныхъ заведеній, или иначе, какъ собственно симъ заведеніямъ принадлежащихъ суммъ, равно и вычетъ изъ пенсій, производимыхъ изъ пенсіонныхъ капиталовъ и другихъ суммъ Училищнаго вѣдомства обращать не въ Государственное Казначейство, а въ пенсіонные капиталы каждаго заведенія по принадлежности. 4) Если кто изъ Чиновниковъ Училищнаго вѣдомства сверхъ жалованья штатнаго будетъ получать еще прибавочное, то не смѣшивая обоихъ окладовъ въ одинъ счетъ, вычетъ производить изъ каждаго особо, смотря по количеству суммы по 1 или по 2 коп., и вычтенныя деньги обращать по принадлежности въ общій Государственный или въ частные Училищные пенсіонные капиталы, на основаніи вышеизложенныхъ правилъ. 5) Съ пенсій, назначаемыхъ Императорскою Россійскою Академіею за труды и успѣхи въ Словесности, никакого вычета не дѣлать, какъ то и доселѣ было, ибо пенсіи сего рода не имѣютъ ничего общаго съ пенсіями, за службу опредѣленными, и 6) Какъ указомъ 6 Декабря 1827 года повелѣно для облегченія счетовъ всѣ вычеты чинить при самомъ отпускѣ суммъ въ тѣ мѣста, отъ коихъ выдача производится; изъ настоящаго же представленія видно, что Херсонская Казенная Палата при отпускѣ въ тамошнюю Гимназію на Генварьскую треть 1828 года суммы на жалованье удержала вообще по 2 коп. съ рубля тогда, какъ вычетъ сей установленъ двояко съ окладовъ выше 500 рублей по 2 коп., а ниже 500 по 1 коп. съ рубля; то предоставить Министру Финансовъ учинить надлежащее распоряженіе, чтобы при отпускѣ суммъ на жалованье Чиновникамъ соображаясь съ штатами, дѣлаемо было различіе въ мѣрѣ вычета, т. е. по 1 или 2 коп., на точномъ основаніи указа 6 Декабря 1827 года.

Въ засѣданіе 17 Декабря объявлено Комитету, что Государь Императоръ положеніе Комитета Высочайше утвердить соизволилъ.

3352.—Декабря 17. Высочайше утвержденное положеніе Комитета Министровъ. *О разрѣшеніи нѣкоторыхъ вопросовъ, встрѣтившихся по Министерству Финансовъ при исполненіи указа 6 Декабря 1827 года о пенсіяхъ.*

Въ засѣданіе 22 Октября слушана записка Министра Финансовъ, отъ 30 Генваря 1828 года за No 242, (по Департ. Государств. Казн.), внесенная въ журналѣ Комитета подъ No 1970, о разрѣшеніи нѣкоторыхъ вопросовъ, встрѣтившихся при исполненіи указа 6 Декабря 1827 года о пенсіяхъ.

На основаніи первыхъ двухъ статей Высочайшаго указа о пенсіяхъ, состоявшаго 6 Декабря 1827 года., Министръ Финансовъ отнесся ко всѣмъ Министрамъ и управляющимъ особыми частями о доставленіи ему свѣденій, какъ о пенсіонныхъ капиталахъ, гдѣ либо имѣющихся, такъ и о сборахъ, установленныхъ на составленіе оныхъ, для обращенія тѣхъ и другихъ въ составъ суммъ Государственнаго Казначейства. По прочимъ же статьямъ того указа встрѣтились нѣкоторые вопросы, коихъ разрѣшеніе превышаетъ власть Министра Финансовъ и кои сотоятъ въ слѣдующемъ: 1) Означеннымъ указомъ повелѣно съ окладовъ жалованья Чиновниковъ по гражданской части свыше 500 руб., вычитать по 2 коп. съ рубля, а ниже 500 руб. по 1 к. съ рубля; существующій же нынѣ вычетъ по

1 к. съ рубля на госпиталь отмѣнить, дѣлая на томъ же основаніи вычетъ и съ пенсій. Предстоитъ вопросъ: съ тѣхъ ли только пенсій, кои съ 1828 года на основаніи нынѣшняго Устава вновь опредѣляемы будутъ, или и съ тѣхъ, кои до сего уже назначены? По мнѣнію Министра Финансовъ, съ опредѣленныхъ до 1828 года пенсій, въ какомъ бы количествѣ оныя ни заключались, слѣдуетъ вычитать по прежнему, токмо по одному проценту; ибо во 1-хъ, въ § 100 Устава о пенсіяхъ сказано, что оный возъимѣетъ свое дѣйствіе съ 1 Генваря 1828 года; во 2-хъ, распространеніемъ новаго постановленія на прежнихъ пенсіонеровъ, оное получило бы обратное дѣйствіе и лишило бы нѣкоторыхъ изъ нихъ части дохода, коимъ многіе пользуются съ весьма давняго времени; въ 3-хъ, произошли бы сбивчивыя перемѣны по счетамъ всѣхъ мѣстъ, выдающихъ пенсіи. 2) указомъ 6 Декабря 1828 года изъяты отъ упомянутаго вычета пенсіи, вдовамъ и сиротамъ производимыя. Министръ Финансовъ полагаетъ: не дѣлая никакого вычета съ пенсій, кои вдовамъ и сиротамъ съ 1828 года вновь опредѣлены будутъ, продолжать по прежнему вычетъ по 1 коп. съ рубля со всѣхъ пенсій, назначенныхъ вдовамъ и сиротамъ до 1828 года, во избѣжаніе перемѣнъ и на основаніи вышеупомянутаго § 100 Устава. 3) Указомъ Правительствующаго Сената 30 Ноября 1825 года установленъ вычетъ на госпиталь съ выдачъ командорственнаго дохода изъ пенсій по орденамъ. Министръ Финансовъ полагаетъ: однопроцентный вычетъ продолжать и впредь со всѣхъ таковыхъ дачъ, до 1828 года опредѣленныхъ; а съ тѣхъ, кои съ 1828 года назначаемы будутъ, вычитать по нынѣшнему Уставу. 4) Указомъ 6 Декабря 1827 года повелѣно: со всѣхъ окладовъ, подъ названіемъ столовыхъ денегъ, производимыхъ по военной и гражданской части, вычитать по 1 коп. съ рубля. Въ числѣ сборовъ, предоставленныхъ Комитету, 18 Августа 1814 года учрежденному, и Комитету для пособія гражданскимъ Чиновникамъ, заключаются уже и вычетъ со столовыхъ денегъ по 1 коп. съ руб. Министръ Финансовъ полагаетъ: что на основаніи приведенной статьи сей самый вычетъ долженъ впредь поступать уже не въ означенные Комитеты, а въ составъ суммъ Государственнаго Казначейства.

Комитетъ, по разсмотрѣніи представляемыхъ Министромъ Финансовъ вопросовъ, положилъ разрѣшить оныя на слѣдующемъ основаніи: 1) Вычетъ съ пенсій, опредѣленныхъ до 1 Генваря 1828 года, оставить, согласно съ мнѣніемъ Министра Финансовъ, на прежнемъ основаніи, т. е. со всѣхъ пенсій, въ какомъ бы количествѣ оныя ни заключались, вычитать по одной копѣйкѣ съ рубля; вычетъ же съ пенсій, назначаемыхъ послѣ 1-го Генваря 1828 года долженъ быть производимъ на правилахъ, изображенныхъ въ указѣ 6 Декабря 1827 года. 2) Вычетъ съ столовыхъ денегъ по всѣмъ вообще вѣдомствамъ по 1 коп. съ рубля, на основаніи указа 6 Декабря 1827 года, обращать въ составъ суммъ Государственнаго Казначейства: но вычетъ сей долженъ быть производимъ независимо отъ таковаго же вычета, установленнаго Высочайше конфирмованнымъ 23 Марта 1816 года докладомъ и заключающагося въ числѣ сборовъ, предоставленныхъ Комитету, учрежденному въ 18 день Августа 1814 года и Комитету призрѣнія заслуженныхъ гражданскихъ Чиновниковъ, ибо Комитеты сіи не могутъ быть лишены доходовъ, имъ назначенныхъ, безъ замѣна оныхъ другими. 3) Что принадлежитъ до вычета на госпиталь съ выдачъ командорственныхъ доходовъ и съ пенсій по орденамъ, то Комитетъ Министровъ, при разсмотрѣніи опредѣленія Правительствующаго Сената по сему предмету, призналъ неуравнительнымъ подвергать таковому вычету командорственные доходы и пенсіи, производимыя отъ Капитула Россійскихъ Орденовъ

Военнымъ и Морскимъ чинамъ, тогда, такъ Чиновники Гражданской службы отъ сего вычета указомъ 6 Декабря 1827 года освобождены; и вмѣстѣ съ тѣмъ пріемля въ соображеніе ограниченность суммы, назначенной на выдачу сихъ пенсій и командорственныхъ доходовъ и малость окладовъ, причитающихся изъ той суммы военнымъ чинамъ, въ особенности же нижнихъ званій, Высочайше утвержденнымъ 28 Августа 1828 года журналомъ положилъ: всѣ вообще командорственные доходы и пенсіи по орденамъ, также пенсіи по знакамъ отличія Св. Анны, за службу и увѣчье изъ Капитула Россійскихъ Орденовъ производимыя не подвергать вычету на госпиталь. По симъ же самымъ уваженіямъ Комитетъ полагаетъ не подвергать оныя никакому вычету и въ составъ общаго по Государству пенсіоннаго капитала.

Въ засѣданіе 17 Декабря объявлено Комитету, что Государь Императоръ положеніе Комитета Высочайше утвердить соизволилъ.

3353. — Декабря 18 (*) Высочайше утвержденное положеніе Временной Контрольной Коммиссіи для счетовъ Морскаго вѣдомства по 1828 годъ.

Именный указъ, данный Сенату. По указу, данному Правительствующему Сенату 26 Сентября 1827 года, учреждена при Морскомъ Министерствѣ Адмиралтейская Временная Коммиссія, для разсмотрѣнія и рѣшенія дѣлъ, книгъ и счетовъ, оставшихся не окончанными по Морской части за время по 1828 годъ.

Усмотрѣвъ изъ донесенія Морскаго Министра, что по множеству вступившихъ въ Коммиссію дѣлъ, книгъ и счетовъ, не представляется возможности окончить оныя въ предназначенный двухъ-годичный срокъ, Мы признали за благо, сію Коммиссію, для введенія единообразія въ окончаніи счетовъ, передать въ вѣдомство Государственнаго Контролера, Повелѣвъ Начальнику Морскаго Штаба Нашего, обще съ Исправляющимъ должность Государственнаго Контролера, дополнить учрежденіе Коммиссіи, примѣняясь къ учрежденію Контрольныхъ Коммиссій по Военной части и вообще сдѣлать въ ономъ и въ штатѣ измѣненія, соотвѣтствующія новому устройству.

Утвердивъ нынѣ составленное на семъ основаніи и разсмотрѣнное въ Государственномъ Совѣтѣ Положеніе и штатъ (**) Временной Контрольной Коммиссіи для счетовъ Морскаго вѣдомства по 1828 годъ, Мы препровождаемъ оныя при семъ, Повелѣвая Правительствующему Сенату привести оныя въ исполненіе съ 1 Генваря 1830 года, а существующую Адмиралтейскую Временную Коммиссію упразднить.

Положеніе Временной Контрольной Коммиссіи для счетовъ Морскаго вѣдомства по 1828 годъ.

Часть первая. Учрежденіе Коммиссіи.

Гл. I. — *Предметъ Коммиссіи и зависимость ея.*

§ 1. Временная Контрольная Коммиссія, для счетовъ Морскаго вѣдомства по 1828 годъ, учреждается вмѣсто существующей Адмиралтейской Временной Коммиссіи и имѣетъ цѣлію разсмотрѣніе и окончаніе книгъ и счетовъ, не обревизованныхъ за прежнее время по 1828 годъ по всѣмъ частямъ Морскаго вѣдомства; равнымъ образомъ окончаніе не рѣшеныхъ дѣлъ, имѣющихся въ Адмиралтейской Временной Коммиссіи.

§ 2. Контрольная Коммиссія подчиняется Государственному Контролеру.

Гл. II. — *Составъ Коммиссіи.*

§ 3. Составъ Коммиссіи опредѣляется прилагаемымъ у сего штатомъ.

§ 4. Главные Чиновники, составляющіе Коммиссію, суть: а) Управляющій Коммиссі-

(*) Распубликовано отъ Сената 7 Генваря 1830 года. (**) См. въ концѣ Тома.

сю, состоящій на степени, равной съ Директорами Министерскихъ Департаментовъ. б) Оберъ-Контролеры, состоящіе на равной степени съ Начальниками Отдѣленій Министерскихъ Департаментовъ. в) Контролеры, состоящіе на равной степени съ Начальниками столовъ или Контролерами Министерскихъ Департаментовъ.

§ 5. Оберъ-Контролеры составляютъ общее присутствіе Коммиссіи, подъ предсѣдательствомъ Управляющаго, который присутствуетъ и въ Совѣтѣ Государственнаго Контроля по дѣламъ своей Коммиссіи, или по особому назначенію Государственнаго Контролера.

§ 6. Для производства общихъ дѣлъ, при Коммиссіи полагается Канцелярія, подъ управленіемъ Правителя Канцеляріи, въ вѣденіи коего состоятъ, Бухгалтеръ, Экзекуторъ, исправляющій должность и Казначея и Архиваріусъ.

§ 7. Опредѣленіе и увольненіе Чиновниковъ производится на правилахъ, въ Общемъ Учрежденіи Министерствъ постановленныхъ.

§ 8. Въ составъ Коммиссіи поступятъ Чиновники упраздняемой Адмиралтейской Временной Коммиссіи.

§ 9. Государственный Контролеръ назначитъ симъ Чиновникамъ, по своему усмотрѣнію, приличныя мѣста въ Коммиссіи, а тѣхъ, кои окажутся излишними или не нужными, предоставляетъ Морскому Министру распредѣлить къ должностямъ по своему вѣдомству, или причислить къ Герольдіи, съ производствомъ симъ послѣднимъ, изъ Государственнаго Казначейства въ теченіи полугода получаемаго ими нынѣ содержанія, сообразно указу 24 Августа 1827 года о таковыхъ же заштатныхъ Чиновникахъ по прочимъ управленіямъ Морскаго Министерства.

§ 10. Оберъ-Контролеръ, при Коммиссіи состоящій, съ Помощниками, по усмотрѣнію Государственнаго Контролера, перемѣщаются или причисляются къ Герольдіи, съ производствомъ изъ Государственнаго Казначейства, въ теченіи полугода, содержанія, ими получаемаго нынѣ.

Гл. III. — *Порядокъ передачи дѣлъ.*

§ 11. Съ изданіемъ сего Положенія упраздняемая Адмиралтейская Временная Коммиссія, прекративъ производство ревизіи книгъ и счетовъ, займется приготовленіемъ нерѣшеныхъ дѣлъ, книгъ и счетовъ къ сдачѣ во вновь учреждаемую Контрольную Коммиссію.

§ 12. Всѣмъ имѣющимся во Временной Адмиралтейской Коммиссіи книгамъ, счетамъ и дѣламъ должны быть составлены описи, въ коихъ показать раздѣльно по годамъ: 1) Книги и счеты, повѣркою оконченныя, но окончательно не заключенныя, съ краткимъ изложеніемъ причинъ, останавливающихъ заключенія. 2) Книги и счеты, по коимъ повѣрка начата, но не по всѣмъ статьямъ окончена, или вовсе оной производимо не было. 3) Книги и счеты, за прежнее время по 1828 годъ, ожидаемыя къ полученію, съ объясненіемъ, отъ какихъ лицъ и мѣстъ не доставлены, по мѣрѣ сколько сіе Временной Адмиралтейской Коммиссіи нынѣ извѣстно. 4) Не оконченныя дѣла, имѣющіяся въ Коммиссіи.

§ 13. Контрольная Коммиссія по симъ описямъ принимаетъ книги, счеты и дѣла, со всѣми имѣющимися при нихъ документами, по особымъ реэстрамъ.

§ 14. Сообразно съ симъ Контрольная Коммиссія должна принимать книги, счеты и дѣла, въ томъ видѣ и положеніи, въ какомъ они будутъ сданы.

Гл. IV. — *Порядокъ производства дѣлъ.*

§ 15. Принятыя книги, счеты и дѣла распредѣляются Управляющимъ по Отдѣленіямъ, сколь возможно уравнительно, съ утвержденія Государственнаго Контролера.

§ 16. Ревизія книгъ и счетовъ, равно разсмотрѣніе дѣлъ, производится Контролерами и ихъ Помощниками, подъ наблюденіемъ Оберъ-

Контролера, на основаніи правилъ, въ семъ положеніи изложенныхъ.

§ 17. Контролеры обязаны изъ дѣлъ, книгъ и счетовъ составлять записки, объясняющія существо дѣла, отвѣтствуя за вѣрность и правильность изложенія онаго.

§ 18. Записки сіи поступаютъ на разсмотрѣніе Оберъ-Контролера, который, свѣривъ съ дѣломъ, и присовокупивъ свое мнѣніе, представляетъ Управляющему или общему присутствію, за подписаніемъ своимъ и скрѣпою Контролера.

§ 19. Записки представляются Управляющему въ такомъ случаѣ, когда дѣло требуетъ предварительныхъ сношеній съ другими мѣстами и лицами о пополненіи или поясненіи замѣченныхъ при повѣркѣ обстоятельствъ.

§ 20. Исполненіе въ семъ случаѣ дѣлается по резолюціи Управляющаго.

§ 21. Общему присутствію представляются записки по дѣламъ, приготовленнымъ къ окончательному рѣшенію.

§ 22. Рѣшеніе общаго присутствія надписывается на самыхъ сихъ запискахъ, скрѣпляется Правителемъ Канцеляріи и утверждается подписью всѣхъ Оберъ-Контролеровъ.

§ 23. Записки сіи, заключающія въ себѣ существо дѣла и рѣшенія общаго присутствія замѣняютъ опредѣленія или журналы.

§ 24. Рѣшенія общаго присутствія приводятся въ исполненіе съ утвержденія Управляющаго.

§ 25. Въ случаѣ разногласія между Оберъ-Контролерами, или несогласія Управляющаго съ рѣшеніемъ общаго присутствія, дѣло поступаетъ на разсмотрѣніе Совѣта Государственнаго Контроля, съ изъясненіемъ всѣхъ мнѣній.

§ 26. Рѣшенія общаго присутствія, утвержденныя Управляющимъ, признаются окончательными: 1) По дѣламъ, книгамъ и счетамъ, не заключающимъ въ себѣ никакихъ начетовъ. 2) По дѣламъ, книгамъ и счетамъ, по коимъ открытые начеты подходятъ подъ Всемилостивѣйшіе Манифесты, и потому подлежатъ къ сложенію. 3) По дѣламъ, книгамъ и счетамъ, по коимъ открыты будутъ: a) Начеты маловажные, не превышающіе на каждое лице порознь 200 рублей, которые хотя бы и не подходили подъ Всемилостивѣйшіе Манифесты, оставляются безъ взысканія по маловажности. b) Начеты, простирающіеся отъ 200 до 2.000 рублей, кои по рѣшеніямъ Коммиссіи слѣдуютъ ко взысканію съ виновныхъ.

§ 27. Коммиссія въ послѣднемъ случаѣ сообщаетъ Начальству, въ вѣдомствѣ коего виновный находится, для надлежащаго распоряженія о взысканіи, и въ то же время даетъ знать Департаменту Государственнаго Казначейства, для наблюденія за производствомъ взысканія, на основаніи указа 18 Генваря 1823 года.

§ 28. По дѣламъ, книгамъ и счетамъ, по коимъ опредѣлено будетъ на кого-либо взысканіе свыше 2.000 рублей, Коммиссія входитъ съ представленіемъ въ Совѣтъ Государственнаго Контроля.

§ 29. Представленіе, уваженное Совѣтомъ, поступаетъ на дальнѣйшее заключеніе Государственнаго Контролера.

§ 30. Государственный Контролеръ утверждаетъ взысканія до 10.000 рублей, окончательно, и отъ лица своего предписываетъ или сообщаетъ, кому слѣдуетъ по принадлежности, о принятіи мѣръ ко взысканію; а для наблюденія за производствомъ онаго, на основаніи указа 18 Генваря 1823 года, увѣдомляетъ Министра Финансовъ.

§ 31. О взысканіяхъ свыше 10.000 рублей Государственный Контролеръ заключеніе Совѣта съ мнѣніемъ своимъ представляетъ на утвержденіе Правительствующаго Сената.

§ 32. Ежели по повѣркѣ книгъ и счетовъ, окажутся такіе недостатки или перадачи, ко-

торые, по строгомъ разсмотрѣніи и соображеніи въ общемъ присутствіи Коммиссіи всѣхъ обстоятельствъ, единогласно признаны будутъ произшедшими отъ случаевъ неизбѣжныхъ и не зависѣвшихъ ни отъ распорядителей, ни отъ приходчиковъ и расходчиковъ; то Коммиссія, полагая принять произшедшій отъ того убытокъ на счетъ казны, заключаетъ счетъ или книгу окончательно рѣшеными, коль скоро убытокъ не превышаетъ 2.000 рублей; о принятіи же на счетъ казны убытка свыше сей суммы, вноситъ представленіе въ Совѣтъ Государственнаго Контроля, съ изложеніемъ обстоятельствъ.

§ 33. Когда обстоятельства сіи Совѣтомъ и Государственнымъ Контролеромъ признаны будутъ уважительными, тогда убытокъ слагается и пріемлется на счетъ казны, ежели оный составляетъ по одному счету не болѣе 10.000 рублей.

§ 34. О сложеніи убытка, простирающагося свыше 10.000 рублей, Государственный Контролеръ представляетъ Правительствующему Сенату.

§ 35. Ежели же Государственный Контролеръ, по разсмотрѣніи представленія Коммиссіи и заключенія Совѣта, не признаетъ приведенныхъ ею причинъ достаточными къ сложенію убытка, тогда опредѣляется взысканіе по § 30, или вносится представленіе въ Правительствующій Сенатъ о утвержденіи взысканія по § 31-му.

§ 36. Симъ оканчиваются въ Государственномъ Контролѣ дѣла по взысканіямъ. Самое же производство взысканій поручается кому слѣдуетъ, по усмотрѣнію Правительствующаго Сената, ибо сіе къ обязанности Государственнаго Контроля, по существующимъ узаконеніямъ, не принадлежитъ.

§ 37. Съ окончаніемъ каждаго года, и именно въ Генварѣ наступившаго, представляетъ Контрольная Коммиссія Государственному Контролеру, для внесенія на Высочайшее усмотрѣніе:

1) Отчетъ, извлеченный изъ обревизованныхъ въ теченіи года книгъ и счетовъ, съ изложеніемъ, сколько представитъ возможность, въ краткомъ, но ясномъ видѣ, оборотовъ каждаго Департамента или Управленія, отдѣльно по годамъ, повѣркою оконченнымъ.

2) Годовую вѣдомость о теченіи дѣлъ и успѣхѣ повѣрки книгъ и счетовъ.

§ 38. Независимо отъ сего Контрольная Коммиссія представляетъ Государственному Контролеру ежемѣсячныя вѣдомости о занятіяхъ, на основаніи Общаго Учрежденія Министерствъ.

§ 39. Государственный Контролеръ предпишетъ Коммиссіи, въ свое время, формы для составленія отчетовъ и вѣдомостей, примѣненныя къ свойству дѣлъ Коммиссіи, по ближайшему на опытѣ усмотрѣнію порядка и хода оныхъ и самой возможности.

§ 40. По мѣрѣ окончанія дѣлъ и повѣрки книгъ и счетовъ, Контрольная Коммиссія сдаетъ оныя при описяхъ, на законномъ основаніи, для храненія въ Общій Контрольный Архивъ.

Гл. V. — *О способахъ къ скорѣйшему окончанію счетовъ.*

§ 41. За необревизованіемъ одного счета не останавливать заключенія другаго, хотя бы они были и въ нѣкоторой связи, но составлять изъ перваго особенныя выписки о тѣхъ предметахъ, кои нужны къ соображенію съ послѣднимъ, при коемъ и хранить оныя, дабы такимъ образомъ счеты одного года не останавливали счетовъ другаго года.

§ 42. Равнымъ образомъ не останавливаться заключеніемъ повѣреннаго счета или книги, за неполученіемъ счетовъ объ отпущенныхъ суммахъ на жалованье, канцелярскіе расходы, ремонтъ разныхъ вещей и строеній, также о принятыхъ провіантѣ, мундирныхъ, аммуничныхъ и разныхъ другихъ вещахъ, шта-

тами и положеніями опредѣленныхъ, коль скоро по счетамъ тѣхъ мѣстъ, отъ коихъ они суммами или вещами довольствованы были, не открывается, что имъ болѣе отпущено, нежели по штатамъ и положеніямъ слѣдовало.

§ 43. Буде при ревизіи какого либо счета или книги не будетъ доставлено нужныхъ справокъ, или объясненій по такимъ статьямъ, кои въ совокупности не превосходятъ тей суммы, на которую Коммиссія уполномочена симъ Положеніемъ приводить въ исполненіе рѣшенія свои о взысканіи или сложеніи сама собою или съ утвержденія Государственнаго Контролера: то счетъ во всѣхъ прочихъ статьяхъ рѣшительно заключается, а по статьямъ неочищеннымъ заводится особое дѣло.

§ 44. Дабы Коммиссія не была останавливаема въ производствѣ повѣрки и рѣшенія дѣлъ медленнымъ доставленіемъ справокъ и свѣденій отъ мѣстъ и лицъ Морскаго вѣдомства,— Главное Морское Начальство имѣетъ дать предписанія всѣмъ мѣстамъ и лицамъ сего вѣдомства о неукоснительномъ исполненіи требованій Коммиссіи.

§ 45. Для побужденія къ тому же мѣстъ и лицъ другихъ вѣдомствъ, Государственный Контролеръ имѣетъ войти съ представленіемъ въ Правительствующій Сенатъ о повсемѣстномъ распубликованіи о семъ отъ Сената указами.

§ 46. Всякая медленность въ рѣшеніи счетовъ и дѣлъ, которая произойдетъ отъ несвоевременнаго доставленія свѣденій по требованіямъ Коммиссіи, обратится на отвѣтственность мѣстъ и лицъ, недоставившихъ оныхъ.

§ 47. Въ вящшее же отвращеніе сего, подтверждается правило, изложенное въ § 64 Учрежденія Коммиссіи 17 Іюля 1819 года, что когда кѣмъ, на третичное требованіе Коммиссіи объясненій, расчетовъ и тому подобнаго доставлено не будетъ, и притомъ заблаговременно не будетъ представлено уважительныхъ причинъ невозможности исполненія; то виновные въ медленности, съ утвержденія Правительствующаго Сената, подвергаются взысканію штрафа 50 рублей, и сверхъ того удерживается до исполненія требованія производство жалованья.

ГЛ. VI.—*Власть и отвѣтственность Коммиссіи.*

§ 48. Коммиссія дѣйствуетъ отдѣльно, состоя на степени, равной Министерскимъ Департаментамъ.

§ 49. Коммиссія дѣйствуетъ и производитъ дѣла, на основаніи Общаго Учрежденія Министерствъ, по всѣмъ тѣмъ предметамъ, по которымъ не постановлено здѣсь особыхъ въ отмѣну онаго правилъ.

§ 50. Коммиссія подлежитъ отвѣтственности по общимъ Государственнымъ законамъ: а) За медленное теченіе дѣлъ. б) За неоткрытіе чрезъ свою невнимательность казеннаго убытка, который подлежитъ взысканію на основаніи сихъ правилъ. в) За неправильное сложеніе взысканія по предоставленному ей праву, и г) Вообще за противузаконныя дѣйствія, если оныя, а равно и всякое упущеніе, обнаружены будутъ Государственнымъ Контролеромъ, при внезапной ревизіи его, или по другимъ какимъ либо случаямъ, которые новой ревизіи востребовать могутъ.

ЧАСТЬ II.—Правила повѣрки.

ГЛ. I.—*О разсмотрѣніи книгъ и счетовъ, коимъ повѣрка производилась, но не окончена.*

§ 51. Книги и счеты, долженствующіе поступить въ Коммиссію, въ отношеніи къ повѣркѣ, раздѣляются на два разряда: а) Книги и счеты, по коимъ, за произведенною по всѣмъ статьямъ повѣркою, остаются къ окончательному заключенію одни открытые при повѣркѣ начеты и убытки. б) Книги и счеты, по коимъ повѣрка не по всѣмъ статьямъ произведена, или вовсе оной производимо не было.

§ 52. По книгамъ и счетамъ перваго разряда, Коммиссія не входитъ въ перевѣрку, но обращается единственно къ разсмотрѣнію открытыхъ по нимъ начетовъ и убытковъ.

§ 53. Коммиссія соображаетъ истребованныя уже по симъ начетамъ и убыткамъ объясненія, и въ случаѣ надобности требуетъ дополненій по тѣмъ статьямъ, кои недостаточны.

§ 54. По приведеніи всѣхъ начетовъ въ надлежащую ясность, и по соображеніи истребованныхъ объясненій съ существомъ дѣла, Коммиссія полагаетъ по каждой книгѣ или счету особое заключеніе о взысканіи или сложеніи начетовъ.

§ 55. По книгамъ и счетамъ втораго разряда, Коммиссія производитъ повѣрку, на основаніи правилъ, въ слѣдующей главѣ изложенныхъ.

Гл. II. — *О повѣркѣ книгъ и счетовъ, по коимъ оной произведено не было.*

§ 56. Въ каждой книгѣ или счетѣ Коммиссія повѣряетъ: а) Вѣрность исчисленій по статьямъ. б) Общіе перечни прихода, расхода и остатка, и в) Разсматриваетъ, по всѣмъ ли статьямъ въ книгахъ имѣются узаконенныя росписки.

§ 57. За тѣмъ обращается къ повѣркѣ законности и правильности приходовъ и расходовъ, съ наблюденіемъ слѣдующихъ правилъ:

По приходамъ.

§ 58. Приходы повѣряются съ документами, при книгѣ или счетѣ приложенными.

§ 59. Никакихъ дальнѣйшихъ соображеній по приходамъ не предполагается, для избѣжанія повторенія повѣрки, которая должна производиться по расходамъ, единственно въ томъ уваженіи, что при семъ сами собою повѣрятся и всѣ приходы.

По расходамъ:

§ 60. Расходы вообще раздѣляются на два главные разряда:

Къ первому принадлежатъ отпуски, отсылка или отправленіе денежныхъ суммъ, вещей и припасовъ отъ одного мѣста или лица, къ другому мѣсту или лицу.

Ко второму, дѣйствительное употребленіе суммъ, вещей и припасовъ.

§ 61. По расходамъ, къ 1 разряду принадлежащимъ, Коммиссія сличаетъ отпускъ, отсылку или отправленіе суммъ, вещей и припасовъ, съ книгами и счетами мѣстъ и лицъ, получившихъ оныя.

§ 62. Ежели отпускъ денегъ, вещей или припасовъ произведенъ мѣсту или лицу, коего счеты не принадлежатъ къ разсмотрѣнію Коммиссіи; то о сличеніи сего отпуска Коммиссія сносится съ тѣмъ вѣдомствомъ, къ разсмотрѣнію коего счеты сіи поступили.

§ 63. Расходы втораго разряда, заключающіе въ себѣ дѣйствительное употребленіе суммъ, вещей и припасовъ, повѣряются на слѣдующемъ основаніи:

§ 64. Первую и важнѣйшую статью сихъ расходовъ составляетъ употребленіе суммъ на разныя казенныя операціи, какъ-то: на заготовленіе мундирныхъ и аммуничныхъ вещей, провіанта, фуража и другихъ припасовъ и матеріаловъ, на развозку оныхъ, на строеніе и работы и на прочія надобности, неограниченныя штатами и положеніями, но зависящія отъ цѣны вещей и хозяйственныхъ въ заготовленіи распоряженій.

§ 65. По расходамъ, къ сей статьѣ принадлежащимъ, Коммиссія разсматриваетъ:

а) Ежели операція произведена хозяйственнымъ образомъ. 1) На законномъ ли основаніи дано отъ Начальства предписаніе мѣсту или лицу, коему поручено исполненіе операціи. 2) Въ точности ли предписаніе выполнено. 3) Не превышаютъ ли цѣны, заплаченныя за вещи, припасы и матеріалы, за перевозку оныхъ и за работы, цѣнъ справочныхъ или утвержденныхъ по общимъ узаконеніямъ. 4) Не превышаетъ ли число купленныхъ для новаго

строенія матеріаловъ, противу назначеннаго въ смѣтахъ. 5) Въ надлежащей ли годности и сполна ли заготовленныя вещи, припасы и матеріалы поступили въ приходъ, куда слѣдовало. 6) Засвидѣтельствовано ли, по основанію указа 7 Февраля 1812 года, исправное окончаніе строеній и работъ.

б) Ежели операція произведена подрядомъ: 1) На законномъ ли основаніи подрядъ произведенъ. 2) Не превышаютъ ли цѣны подряда цѣнъ справочныхъ или утвержденныхъ, въ такомъ случаѣ, если подрядъ сей совершенъ самими мѣстами или лицами, по власти имъ предоставленной, безъ особаго высшаго утвержденія. 3) Сполна ли подряженное и въ надлежащей ли годности выставлено и въ приходъ записано. 4) Не перебрано ли подрядчикомъ излишнихъ изъ казны денегъ. 5) Не было ли на счетъ неисправныхъ подрядчиковъ покупки, съ передачею противу договоренныхъ цѣнъ и сдѣлано ли взысканіе передачъ съ узаконеннымъ штрафомъ.

§ 66. Вторую статью расходовъ составляетъ употребленіе суммъ, припасовъ и вещей, на содержаніе и продовольствіе мѣстъ, лицъ и командъ, ограниченное штатами и особенными положеніями, какъ-то: расходъ на жалованье и канцелярскія издержки. Расходъ провіанта и фуража. Расходъ мундирныхъ, аммуничныхъ и разныхъ другихъ вещей. Расходъ на ремонтъ разныхъ вещей и строеній.

§ 67. По сей статьѣ Коммиссія: а) По Казначейскимъ книгамъ разныхъ мѣстъ и по магазинамъ повѣряетъ: не превышаетъ ли расходъ вообще штатнаго положенія и сходно ли отпущенное записано, гдѣ слѣдовало въ приходъ. б) Книги и счеты, веденные въ Экипажахъ, Артиллерійскихъ Бригадахъ и другихъ командахъ, (соотвѣтствующіе полковымъ книгамъ), о суммѣ на жалованье, на канцелярскіе припасы, на расходъ принятыхъ изъ магазиновъ и другихъ хранилищъ, или же купленныхъ провіанта, мундирныхъ, аммуничныхъ и другихъ разныхъ вещей на войска, команды, въ ремонтъ и въ разныя заведенія, по коимъ расходъ ограниченъ штатами и другими положеніями и повѣряется Инспекторскими смотрами, и тому подобные,—предоставляется Коммиссіи зачислить рѣшеными безъ дальнѣйшаго производства.

§ 68. Третью статью расходовъ составляетъ расходъ припасовъ и вещей, выпускаемыхъ въ продажу по негодности, или ненадобности и отпускаемыхъ разнымъ мѣстамъ и лицамъ за деньги и въ ссуду.

§ 69. По расходамъ третьей статьи Коммиссія повѣряетъ:

По продажѣ. а) На законномъ ли основаніи послѣдовали отъ Начальства предписанія о продажѣ. б) Согласно ли съ таковыми предписаніями производилась самая продажа. в) Соблюдены ли при томъ правила, для производства торговъ и продажи постановленныя. г) Записаны ли въ приходъ вырученныя деньги.

По отпускамъ за деньги. Сполна ли поступили деньги, сколько ихъ за отпущенное количество слѣдовало и записаны ли онѣ въ приходъ.

По ссудамъ. а) Согласно ли съ предписаніемъ Начальства произведены отпуски припасовъ и вещей въ ссуду, и имѣло ли Начальство право на таковое предписаніе. б) Возвращено ли отпущенное и записано ли въ приходъ. в) Въ точности ли со стороны заимовзятелей выполнены условія, на основаніи коихъ ссуда сдѣлана. г) Произведено ли съ нихъ въ случаѣ, неисправности заемщика, взысканіе.

§ 70. Четвертую наконецъ статью расходовъ составляетъ употребленіе денежныхъ суммъ, припасовъ и вещей на случайныя потребности, штатами неограниченныя. Сюда принадлежатъ:

а) Расходы на эстафеты, прогоны и путе-

выя издержки. б) Расходы на разныя мелочныя покупки и починки.

§ 71. По расходамъ на эстафеты, прогоны и путевыя издержки, поелику повѣрка оныхъ, по положенію Комитета Министровъ 7 Ноября 1815 года, отнесена къ самому Начальству, которое производило оные, то Коммиссія вторичной повѣрки онымъ не производитъ.

§ 72. По расходамъ на разныя мелочныя покупки и починки и вообще на расходы, если всѣ оные простираются по одному счету на сумму не свыше 2000 руб., Коммиссія не входитъ въ перевѣрку, а свыше 2000 рублей, повѣрку производитъ на основаніи правилъ, въ семъ Положеніи изложенныхъ.

§ 73. По каждой повѣренной книгѣ или счету Коммиссія наблюдаетъ, представлены ли остатки куда слѣдовало, и сполна ли они въ приходъ записаны.

§ 74. Изъ книгъ и счетовъ послѣдняго 1827 года Коммиссія составляетъ особыя вѣдомости объ остаткахъ къ 1828 году и препровождаетъ ихъ по принадлежности въ Департаменты Морскаго Министерства, для надлежащаго сличенія съ книгами 1828 года и произведенія взысканія съ виновныхъ, ежели бы остатки не вполнѣ были показаны.

Гл. III. — *О необходимыхъ сокращеніяхъ повѣрки.*

§ 75. Главнымъ началомъ при ревизіи счетовъ, въ учреждаемую Коммиссію поступить имѣющихъ, принято быть должно то, чтобы не подвергать подробной повѣркѣ всѣхъ тѣхъ предметовъ, по коимъ или нельзя полагать по самому существу ихъ важнаго казеннаго ущерба, или по коимъ изслѣдованіе онаго, будучи упущено въ свое время, нынѣ по отдаленности времени, къ коему предметы сіи относятся, требовало бы несоразмѣнаго и при всемъ томъ большею частію не надежнаго труда; а обращать вниманіе на тѣ только предметы, кои наиболѣе важны и притомъ въ надлежащую ясность съ большею удобностію приведены быть могутъ.

§ 76. Посему Коммиссія не обращаетъ особеннаго вниманія на отступленіе отъ формы счетоводства и другія неисправности, коль скоро онѣ не будутъ препятствовать повѣркѣ по правиламъ, выше сего изложеннымъ.

§ 77. Равнымъ образомъ Коммиссія освобождается отъ повѣрки всѣхъ мелочныхъ исчисленій и расчетовъ по статьямъ, заключающимъ въ себѣ прихода или расхода не болѣе 500 рублей.

§ 78. Въ случаѣ затрудненій въ собраніи какихъ либо по счетамъ свѣденій, документовъ, расчетовъ и проч., Коммиссія сносится съ вѣдомствами, отъ коихъ они слѣдуютъ, о мѣрахъ, коими бы сіи свѣденія, документы и проч. замѣнены быть могли.

§ 79. Если бы за всѣмъ тѣмъ встрѣтилось, что по истребленіи самыхъ счетовъ или разныхъ документовъ и другихъ принадлежностей, или по другимъ особымъ обстоятельствамъ и по невозможности счеты сіи вновь составить или пополнить, та или другая статья вовсе не могла быть повѣрена; то Коммиссія, по единогласному въ Общемъ Присутствіи рѣшенію, принимаетъ статью по показанію въ счетѣ, прекращая дальнѣйшее производство, ежели она не превышаетъ 2000 руб.; о статьяхъ же свыше 2000 руб. входитъ съ представленіемъ въ Совѣтъ Государственнаго Контроля.

§ 80. Совѣтъ, по признаніи основательности представленныхъ доводовъ, дѣлаетъ заключеніе о зачисленіи статей сего рода въ число рѣшеныхъ.

§ 81. Заключенія Совѣта приводятся въ исполненіе съ утвержденія Государственнаго Контролера, когда статья расхода не превышаетъ 10.000 рублей.

§ 82. О статьяхъ, превышающихъ сію сумму, Государственный Контролеръ представляетъ Правительствующему Сенату.

§ 83. Книги и счеты разныхъ содержателей, веденныя до состоянія Всемилостивѣйшаго Манифеста 22 Августа 1826 года, если они не заключаютъ расхода матеріаловъ, или провіанта болѣе 2000 рублей, предоставляется Коммиссіи заканчивать безъ всякаго производства, съ соблюденіемъ правилъ, изложенныхъ въ указѣ Правительствующаго Сената 31 Октября 1828 года.

§ 84. Всѣ изложенныя во второй части сего Положенія правила, до повѣрки книгъ и счетовъ относящіяся, должны служить руководствомъ Коммиссіи и въ рѣшеніи имѣющихъ поступить къ ней дѣлъ, кои заключаютъ въ себѣ тѣ же самые предметы, какіе находятся въ книгахъ и счетахъ.

§ 85. Если бы между дѣлами, имѣющими поступить на разсмотрѣніе Коммиссіи, оказалось нѣсколько дѣлъ, книгъ и счетовъ, относящихся ко времени по 1812 годъ; то въ окончательномъ заключеніи оныхъ Коммиссія поступаетъ по точной силѣ Высочайше утвержденнаго 29 Апрѣля 1822 года положенія Комитета Министровъ.

3354.—Декабря 18. Сенатскій.—*О времени, съ котораго должно вести счетъ лѣсныхъ порубокъ, при сложеніи по Манифесту 22 Августа 1826 года.*

Правительствующій Сенатъ слушали представленіе Г. Министра Финансовъ, что Московская Казенная Палата Департаменту Государственныхъ Имуществъ донесла: 1) что тамошняя Уголовная Палата и нѣкоторые Уѣздные Суды въ рѣшеніяхъ своихъ по дѣламъ о самовольныхъ порубкахъ, послѣ 1 Генваря 1826 года возникшимъ, не принимаютъ въ счетъ порубокъ, до того года произведенныхъ, основываясь на Всемилостивѣйшемъ Манифестѣ 22 Августа 1826 и указѣ Правительствующаго Сената 13 Октября 1822 годовъ; 2) Казенная Палата, видя, что 6-мъ пунктомъ означеннаго указа велѣно лѣсныя порубки, учиненныя до состоянія Всемилостивѣйшаго Манифеста 30 Августа 1814 года, при разсмотрѣніи дѣлъ о порубкахъ лѣсовъ, послѣ онаго произведенныхъ, въ счетъ не принимать, не рѣшилась сама собою отнести указа сего къ выполненію Манифеста 22 Августа 1826 года, такъ какъ въ оном Манифестѣ не значитъ, съ какого времени вести счетъ порубокъ, а потому резолюціею предположила, счетъ порубокъ вести съ 30 Августа 1814 года. 3) Въ Ноябрѣ мѣсяцѣ прошлаго 1828 года Г. Московскій Военный Генералъ-Губернаторъ препроводилъ въ оную Палату дѣло о порубкѣ лѣса въ Мартѣ 1827 года села Марьянова и деревни Аріѣевой крестьянами, поступившее на разсмотрѣніе его, по несогласію Казенной Палаты на рѣшеніе Уголовной, непринявшей въ счетъ учиненной тѣми крестьянами въ 1815 году порубки, съ коей оная составитъ вторичную. При чемъ Г. Генералъ-Губернаторъ, давъ знать, что по подобному дѣлу о порубкѣ лѣса крестьянами селъ Раменья и Кутачь съ деревнями, Правительствующій Сенатъ разрѣшилъ уже, чтобъ порубокъ, учиненныхъ до Всемилостивѣйшаго Манифеста 22 Августа 1826 года, не брать въ счетъ при разсмотрѣніи дѣлъ объ оныхъ, послѣ того Манифеста учиненныхъ, приложилъ съ указа Правительствующаго Сената, по дѣлу тому послѣдовавшаго, копію на тотъ конецъ, дабы Палата приняла его въ соображеніе и согласно съ онымъ постановила вновь свое заключеніе; и 4) Казенная Палата, усмотрѣвъ изъ сего указа, что Правительствующій Сенатъ мнѣніе Г. Военнаго Генералъ-Губернатора о взысканіи съ крестьянъ селъ Раменья и Кутачь съ деревнями однѣхъ только штрафныхъ денегъ, не принимая въ счетъ порубокъ, учиненныхъ ими до Всемилостивѣйшаго Манифеста, признавъ правильнымъ и съ обстоятельствами дѣла и съ законами согласнымъ, утвердилъ оное во всей силѣ, резолюціею 18 Декабря 1828 года за-

ключила: счетъ порубокъ вести съ 1 Генваря 1826 года по всѣмъ вообще такого рода дѣламъ, съ сего времени возникшимъ, безъ различія состояній, казенными и помѣщичьими крестьянами или другихъ званій людьми порубки тѣ произведены; но, не приводя резолюціи сей въ исполненіе, Палата испрашиваетъ разрѣшенія. Онъ Министръ Финансовъ, соображая сіи обстоятельства, признаетъ, что существенный, по дѣлу сему представляющійся, вопросъ состоитъ въ томъ: при рѣшеніи дѣлъ о всѣхъ вообще лѣсныхъ порубкахъ, учиненныхъ послѣ 1 Генваря 1826 года, принимать ли въ счетъ тѣ порубки, кои съ 1814 года до сего времени произведены? Московскія Судебныя мѣста, полагая, что порубокъ сихъ не слѣдуетъ вводить въ счетъ, основываются въ томъ на Всемилостивѣйшемъ Манифестѣ 22 Августа 1826 года, указѣ Правительствующаго Сената отъ 13 Октября 1822 года и на указѣ, послѣдовавшемъ по дѣлу о порубкѣ лѣса крестьянами селъ Раменья и Кутачь съ деревнями; но поелику первый изъ помянутыхъ указовъ собственно относится до исполненія Всемилостивѣйшаго Манифеста 30 Августа 1814 года, а другой, какъ послѣдовавшій по частному дѣлу и по сему сепаратный, за силою указа 15 Іюня 1714 года къ общему руководству принимаемъ быть не долженъ, слѣдовательно всѣ сіи постановленія прямаго отношенія ко Всемилостивѣйшему Манифесту 22 Августа 1826 года не имѣютъ, въ самомъ же Манифестѣ семъ ничего по разсматриваемому теперь вопросу не значитъ, а въ Высочайше конфирмованномъ 11 Іюня 1829 года мнѣніи Государственнаго Совѣта ясно означено, что никто изъ самовольныхъ порубщиковъ казеннымъ лѣсовъ, кромѣ казенныхъ и удѣльныхъ крестьянъ подъ оный Манифестъ подводимъ быть не можетъ; посему милость, въ Манифестѣ семъ дарованная, обращается собственно на крестьянъ удѣльныхъ и казенныхъ, а не на всѣхъ вообще порубщиковъ безъ различія состояній, а за тѣмъ и заключеніе Казенной Палаты, чтобъ не принимать въ счетъ никакихъ порубокъ, кои съ 1814 по 1 Генваря 1826 года произведены, законнаго основанія не имѣетъ, а потому полагаетъ, что при разсмотрѣніи дѣлъ о порубкахъ, учиненныхъ послѣ 1 Генваря 1826 года, не слѣдуетъ принимать въ счетъ однѣхъ тѣхъ порубокъ, кои учинены казенными и удѣльными крестьянами для домашнихъ своихъ надобностей, не распространяя сего изъятія на порубщиковъ изъ помѣщичьихъ крестьянъ и другаго званія людей, помянутымъ Всемилостивѣйшимъ Манифестомъ непрощаемыхъ. Въ слѣдствіе чего, представляя о всемъ томъ на благоразсмотрѣніе Правительствующаго Сената, проситъ, не благоугодно ли будетъ относительно счета порубокъ, на изложенномъ имъ Министромъ Финансовъ основаніи, дать для руководства повсемѣстно кому слѣдуетъ предписаніе; самое же дѣло о порубкѣ лѣса крестьянами села Мартьянова и деревни Арнѣевой, за изъявленнымъ отъ Казенной Палаты на рѣшеніе таковой же Уголовной несогласіемъ, приказать представить къ разсмотрѣнію Правительствующаго Сената. Приказали: находя вышеозначенное мнѣніе Г. Министра Финансовъ правильнымъ, и съ силою Всемилостивѣйшаго Манифеста 22 Августа 1829 года и мнѣній Государственнаго Совѣта 22 Марта и 11 Іюня сего 1829 года Высочайше утвержденныхъ, сообразнымъ, и потому соглашаясь съ онымъ, Правительствующій Сенатъ полагаетъ: всѣмъ Казеннымъ и Уголовнымъ Палатамъ предписать, что при разсмотрѣніи дѣлъ о самовольныхъ порубкахъ лѣсовъ, учиненныхъ послѣ 1 Генваря 1826 года, не слѣдуетъ принимать въ счетъ однѣ тѣ порубки, кои учинены до 1 Генваря 1826 года казенными и удѣльными крестьянами для домашнихъ своихъ надобностей, не распространяя

сего на порубщиковъ изъ помѣщичьихъ крестьянъ и другаго званія людей, Всемилостивѣйшимъ Манифестомъ 22 Августа 1826 года непрощаемыхъ. О чемъ и послать указы, каковыми дать знать: Военнымъ Генералъ-Губернаторамъ, Генералъ-Губернаторамъ и прочимъ Начальникамъ Губерній, Департаменту Удѣловъ и Г. Министру Финансовъ; въ Святѣйшій же Правительствующій Синодъ и въ всѣ Департаменты Правительствующаго Сената сообщить вѣденія; Московскому же Военному Генералъ-Губернатору предписать, дабы онъ рѣшеное въ тамошней Уголовной Палатѣ дѣло о произведенной въ 1827 году порубкѣ лѣса крестьянами села Мартьянова и деревни Арнѣевой, истребовавъ изъ Московской Казенной Палаты, внесъ оное, за неизъявленіемъ Казенною Палатою на рѣшеніе Уголовной Палаты согласія, на дальнѣйшее разсмотрѣніе въ Правительствующій Сенатъ при своемъ мнѣніи.

3355.—Декабря 18. Сенатскій.—*О удовлетвореніи Уѣзднаго Землемѣра, производившаго повѣрку дачи, принадлежащей вѣдомству Гофъ-Интендантской Конторы порціонными и прогонными деньгами, на основаніи 10 пункта Инструкціи 18 Апрѣля 1767 года.*

Правительствующій Сенатъ слушали записку изъ дѣла, по рапорту Гофъ-Интендантской Конторы, о разрѣшеніи ее: слѣдуетъ ли по указу 13 Іюня 1827 года удовлетворить Шлиссельбургскаго Уѣзднаго Землемѣра Афонасьева, производившаго повѣрку и возобновленіе межевыхъ признаковъ въ дачѣ села Никольскаго, мастеровыхъ Гофъ-Интендантскаго вѣдомства порціонными, и употребленными имъ Афонасьевымъ на прогоны и матеріалы деньгами, всего 71 руб. 84 коп? Приказали: существо дѣла сего заключается въ слѣдующемъ: Шлиссельбургскій Уѣздный Землемѣръ Афонасьевъ, произведя въ 1826 году повѣрку и возобновленіе межевыхъ признаковъ въ дачѣ села Никольскаго, мастеровыхъ Гофъ-Интендантскаго вѣдомства, обратился въ Гофъ-Интендантскую Контору съ требованіемъ о удовлетвореніи его, на основаніи указа 13 Іюня 1827 года, порціонными и употребленными по тому дѣйствію его на прогоны и матеріалы деньгами, всего 71 руб. 84 коп., а сія послѣдняя испрашиваетъ отъ Сената разрѣшеніе: можетъ ли распространяться означенный указъ на Землемѣра Афонасьева и на какомъ основаніи слѣдуетъ удовлетворить таковое требованіе его? Соображая вопросъ сей съ указомъ 13 Іюня 1827 года, Сенатъ находитъ, что онымъ законоположеніемъ велѣно производить въ день по 2 руб. порціонныхъ денегъ Землемѣрамъ, командирумымъ въ удѣльныя имѣнія; Землемѣръ же Афонасьевъ производилъ повѣрку и возобновленіе признаковъ въ дачѣ села Никольскаго, не Удѣльному, а Гофъ-Интендантскому вѣдомству принадлежащей; да если бъ таковое дѣйствіе учинено имъ было и въ имѣніи Удѣльнаго вѣдомства, то и въ такомъ случаѣ за исполненіемъ имъ Афонасьевымъ того порученія въ 1826 году, указъ 13 Іюня 1827 года обратнаго дѣйствія своего имѣть не можетъ, а за симъ и основываться на оном въ удовлетвореніи вышепоказаннаго требованія его не слѣдуетъ. Но какъ изъ истребованнаго противу рапорта Гофъ-Интендантской Конторы свѣденія, отъ С. Петербургскаго Губернскаго Правленія видно, что Землемѣръ Афонасьевъ командированъ былъ для повѣрки и возобновленія признаковъ въ дачѣ села Никольскаго, по требованію означенной Конторы, то применяя сей случай къ 10 пункту Инструкціи 1767 года Апрѣля 18 дня, о коштномъ межеваніи, коимъ постановлено: „опредѣленное Землемѣру и будущимъ въ его командѣ жалованье въ надлежащее время также и слѣдующее по сему межеванію, яко-то: бумагу карандаши, краски, чер-

нила и прочее, когда, сколько надобно, будетъ, требовать тому Землемѣру оттуда, откуда особливо онаго требовать опредѣлено и ему о томъ объявлено будетъ.“ Сенатъ полагаетъ, дать объ ономъ знать Гофъ-Интендантской Конторѣ, съ тѣмъ, дабы она въ удовлетвореніи требованія Землемѣра Афонасьева поступила на основаніи сего постановленія, и сумму, какая причтется ему въ жалованье за время бытности его при исполненіи вышеупомянутаго порученія на прогоны и издержанную имъ на матеріалы, препроводила отъ себя въ С. Петербургское Губернское Правленіе, для выдачи означенному Землемѣру; о чемъ въ Гофъ-Интендантскую Контору и въ С. Петербургское Губернское Правленіе и послать указы.

3356. — Декабря 19. (*) Именный, объявленный Управляющему Министерствомъ Юстиціи Предсѣдателемъ Государственнаго Совѣта. — *О средствахъ къ удержанію сосланныхъ на каторгу закоснѣлыхъ преступниковъ отъ побѣговъ и учиненія новыхъ злодѣяній.*

Его Императорское Величество, разсмотрѣвъ положеніе Государственнаго Совѣта о средствахъ къ удержанію сосланныхъ на каторгу закоснѣлыхъ преступниковъ отъ побѣговъ и учиненія новыхъ злодѣяній, Высочайше повелѣть соизволилъ: преступниковъ, учинившихъ побѣгъ съ каторжной работы, по поимкѣ, употреблять въ ту же работу и въ тѣхъ же мѣстахъ, но приковавъ къ телѣжкѣ.

3357.—Декабря 19. (**) Высочайше утвержденныя положенія Сестрорѣцкому и Ижевскому Оружейнымъ заводамъ.

Мнѣніе Государственнаго Совѣта. Государственный Совѣтъ въ Департаментѣ Военномъ и Общемъ Собраніи, разсмотрѣвъ представленные Управляющимъ Военнымъ Министерствомъ проекты положеній и штатовъ Сестрорѣцкому и Ижевскому Оружейнымъ заводамъ, и сдѣлавъ въ оныхъ нужныя измѣненія, мнѣніемъ положилъ: сіи положенія и штаты (***) поднесть на Высочайшее Его Императорскаго Величества утвержденіе.

Резолюція. Быть по сему.

Положеніе для Сестрорѣцкаго Оружейнаго завода.

I. Сестрорѣцкой Оружейный заводъ состоитъ въ полномъ распоряженіи Артиллерійскаго Департамента, подъ наблюденіемъ Инспектора Оружейныхъ заводовъ.—Онъ устроивается на выдѣлку въ годъ отъ 30 до 40.000 ружей.

II. Заводъ сей, по изложеннымъ въ семъ положеніи правиламъ, управляется Командиромъ.

III. Правленіе заводское состоитъ изъ Предсѣдателя, который есть Командиръ завода, двухъ Членовъ, кои суть Помощникъ Командира и Совѣтникъ, и Секретаря.

IV. Дѣла Заводскаго Правленія раздѣляются на два Отдѣленія:

Къ 1 Отдѣленію относятся дѣла: по приготовленію и отправленію оружія и содержанію въ исправности всѣхъ заводскихъ строеній, машинъ, плотинъ и прочаго, также дѣла по Архиву, обязанности Командира, и по судной и слѣдственной части, дѣла по подрядамъ, заготовленію и покупкѣ матеріаловъ и разныхъ припасовъ, и исправному ихъ содержанію, и дѣла по управленію оружейниками.

Отдѣленіе сіе состоитъ изъ двухъ столовъ:

Къ 1 столу относятся дѣла: по приготовленію, содержанію, отпуску и отправленію всего приготовляемаго оружія и всякаго рода издѣлій; дѣла по содержанію въ исправности всѣхъ заводскихъ строеній, машинъ, плотинъ и прочаго и составленію отчетовъ; дѣла по Архиву, его устройству и храненію всѣхъ

(*) Распубликованъ отъ Сената 13 Генваря 1830.
(**) Распубликованы отъ Сената 22 Іюля 1830.
(***) Штатъ см. въ концѣ Тома.

дѣлъ, окончанныхъ въ Правленіи и по другимъ частямъ, и дѣла, собственно до обязанности Командира относящіяся.

Ко 2 столу относятся дѣла по подрядамъ, заготовленію, покупкѣ и употребленію матеріаловъ, припасовъ и прочаго, по управленію оружейниками, и по судной и слѣдственной части.

II-е Отдѣленіе состоитъ изъ одного стола.— Къ столу сему относятся дѣла: по полученію суммъ, ежегодно ассигнуемыхъ заводу, переписка съ мѣстами, высылающими въ заводъ суммы, взысканіе денегъ по начетамъ, недостаткамъ вещей и разнымъ неисправностямъ, дѣла по управленію заводскими имѣніями и лѣсами и общественной оружейниковъ суммѣ, разсмотрѣніе правильности и выгодъ расходовъ, подрядовъ, покупокъ, поставокъ и перевозокъ; ревизія общихъ и частныхъ счетовъ, представленіе въ Артиллерійскій Департаментъ всѣхъ вообще шнуровыхъ книгъ, по вѣдомству Правленія отъ разныхъ лицъ поданныхъ, равно по наблюденію за движеніемъ суммъ, матеріаловъ и оружія, составленіе генеральнаго годоваго отчета о всѣхъ заводскихъ оборотахъ по суммамъ, оружію, металламъ, матеріаламъ и другимъ вещамъ, и представленіе онаго въ Артиллерійскій Департаментъ.

V. Никакая гражданская власть и лицо не входитъ въ дѣла заводскія, когда нѣтъ на то особеннаго повелѣнія отъ высшаго Начальства.

ГЛ. I. — *Обязанности Артиллерійскаго Департамента.*

§ 1. Артиллерійскій Департаментъ наблюдаетъ вообще за исправностію всей хозяйственной части завода.

§ 2. Новыхъ заведеній Департаментъ по заводу самъ собою никакихъ не вводитъ, а буде за необходимое признаетъ что-либо перемѣнить, или вновь устроить, о томъ, по точномъ разсмотрѣніи и уваженіи всѣхъ обстоятельствъ, представляетъ съ мнѣніемъ своимъ Генералъ-Фельдцейхмейстеру установленнымъ порядкомъ.

§ 3. Департаментъ дѣлаетъ нарядъ, сколько въ число назначенной годовой пропорціи долженъ заводъ сдѣлать какого оружія, или въ замѣнъ того, что потребуется.

§ 4. Департаментъ долженъ имѣть списки о всѣхъ при заводѣ служащихъ, а объ оружейникахъ списки по мастерствамъ.

§ 5. По данному заводу годовому наряду, Департаментъ наблюдаетъ, чтобы все предписанное количество оружія непремѣнно сполна было отдѣлано ежегодно, и чтобы все оружіе узаконеннымъ порядкомъ изъ завода въ расходъ употреблено было.

§ 6. Департаментъ наблюдаетъ, чтобы старое, отъ полковъ отбираемое въ починку годное оружіе на заводѣ было исправляемо въ такую годность, дабы, въ случаѣ нужды, могло оно быть употреблено, и замѣняло бы издержки, на дѣло новаго оружія потребныя.

§ 7. При занятіи завода исправленіемъ оружія, или иными какими казенными работами, на кои нѣтъ утвержденныхъ расцѣнокъ, Департаментъ, руководствуясь существующими расцѣнками, назначаетъ какъ задѣльную плату, такъ и количество вещей, сколько въ соразмѣрности годовой обязанности заводъ сдѣлать долженъ, и представляетъ на утвержденіе Военнаго Министра.

§ 8. Приготовленнымъ на заводѣ оружіемъ распоряжаетъ Департаментъ, назначая оное, по мѣрѣ надобности къ отпуску въ Арсеналы, полки и прочія команды.

§ 9. Департаментъ наблюдаетъ, чтобы заводскіе магазины всегда благовременно и выгоднѣйшими для казны способами снабжаемы были потребными для дѣла оружія припасами, дабы чрезъ то предупредить дороговизну и могущую послѣдовать въ работахъ остановку.

§ 10. Департаментъ, получая отъ завода въ назначенные сроки донесенія о состояніи она-

го и объ успѣхѣ въ дѣлѣ оружія, наблюдаетъ, чтобы во всемъ сохранень былъ должный порядокъ, и работы производились бы съ надлежащимъ успѣхомъ.

§ 11. Департаментъ, получая ежемѣсячно меморіи о производствѣ дѣлъ заводскаго Правленія, наблюдаетъ за успѣшнымъ ходомъ оныхъ и за правильностію дѣйствій Правленія.

§ 12. Въ дѣлахъ, кои заводское Правленіе рѣшить само собою не въ правѣ, даетъ Департаментъ рѣшенія и пособія, отъ него зависящія.

§ 13. Потребную на дѣло оружія и содержаніе завода сумму вноситъ Департаментъ въ годовую требовательную вѣдомость свою, вмѣстѣ съ прочими суммами, а на заводъ отпускаетъ оную по частямъ, по мѣрѣ выдѣлки оружія и прочихъ надобностей заводскихъ.

§ 14. Слѣдующее заводу количество металловъ на выдѣлку назначеннаго годоваго количества оружія и на собственныя издѣлія оружейниковъ, по 149 статьѣ положенія сего назначаемое, требуетъ Артиллерійскій Департаментъ отъ Департамента Горныхъ и Соляныхъ дѣлъ въ установленные сроки, по вошедшимъ отъ мѣстнаго заводскаго Начальства представленіямъ. Металлы, какъ и нынѣ установлено, доставляются отъ Горнаго вѣдомства къ С. Петербургской Арсенальной пристани на совершенной отвѣтственности Горнаго Начальства по силѣ 476-й статьи Горнаго Положенія, въ коей сказано: „Горный Начальникъ обязывается съ самою величайшею строгостію наблюдать, чтобы несовершенныхъ и безъ надлежащей доброты металловъ и издѣлій не было посылаемо въ Адмиралтейство, въ Артиллерію и къ Оружейнымъ заводамъ.

§ 15. Департаментъ Артиллерійскій даетъ заводу подробное предписаніе, къ какому времени и какія именно донесенія и отчеты доставлять онъ обязанъ; и сверхъ того снабдить его формами, какъ на сіи донесенія и отчеты, такъ и на все вообще письмоводство, которое учредить на точномъ основаніи правилъ и обрядовъ, по Военному Министерству введенныхъ.

§ 16. По окончаніи года повѣряетъ Департаментъ всѣ отчеты завода въ употребленныхъ имъ суммахъ и матеріалахъ, равно въ сдѣланномъ оружіи и другихъ издѣліяхъ, и самъ о томъ законнымъ порядкомъ доставляетъ отчеты, куда слѣдуетъ.

Гл. II.—*Обязанности Командира завода.*

§ 17. Командиръ завода есть полный хозяинъ онаго по всѣмъ его частямъ.

§ 18. Командиру подчинены всѣ чины и всякаго званія люди, при заводѣ служащіе, и потому онъ строго наблюдаетъ за сохраненіемъ воинскаго порядка и чинопочитанія.

§ 19. Инвалидныя роты, находящіяся при Оружейномъ заводѣ, считаясь въ командировкѣ отъ Внутренней стражи, состоятъ въ полномъ завѣдываніи Командира онаго, который и входитъ съ представленіемъ по командѣ: о производствѣ за отличіе, переводѣ, увольненіи въ отпускъ и отъ службы Офицеровъ помянутыхъ ротъ.

§ 20. Командиръ наблюдаетъ за тѣмъ, чтобы по всѣмъ частямъ завода должности и работы распредѣлены были по сущей справедливости.

§ 21. Въ слѣдствіе сего обязанъ Командиръ по часту осматривать заводъ во всѣхъ его частяхъ, и буде въ чемъ замѣтитъ неисправность, немедленно беретъ должныя мѣры къ возстановленію порядка.

§ 22. Съ другой стороны строго наблюдаетъ Командиръ, чтобы со всѣми при заводѣ служащими оружейниками и мастеровыми во всѣхъ отношеніяхъ, поступаемо было по сущей справедливости, и все имъ принадлежащее до нихъ бы доходило сполна и въ надлежащее время.

§ 23. Командиръ завода долженъ особенно наблюдать, чтобъ домашнее состояніе всѣхъ

заводскихъ людей и приписныхъ крестьянъ, не токмо не приходило въ упадокъ, но напротивъ того обязанъ всѣми мѣрами стараться, чтобъ хозяйственные ихъ обороты, годъ отъ году умножаясь посредствомъ трудолюбія и промышлености, улучшали ихъ собственное состояніе и содѣлывали ихъ исправными и надежными мастеровыми и рабочими людьми. Въ слѣдствіе сего Командиръ завода обязанъ отдавать ежегодно краткій по сему предмету отчетъ Артиллерійскому Департаменту.

§ 24. Командиръ отводитъ мастеровымъ и оружейникамъ мѣста подъ построеніе домовъ на существующихъ узаконеніяхъ, и наблюдаетъ за Полицейскимъ порядкомъ по всему заводу, какъ относительно чиновниковъ, такъ и вообще всѣхъ чиновъ, мастеровыхъ и прочихъ жителей онаго.

§ 25. Каждую вновь ко введенію въ употребленіе предлагаемую машину, и всякое другое полезное по заводскимъ работамъ изобрѣтеніе, Командиръ обязанъ изслѣдовать, какъ въ удобности его къ дѣйствію, такъ и со стороны выгодъ, какія оно можетъ доставить чрезъ дешевизну, улучшеніе, или ускореніе производства работъ, и по прилежнѣйшемъ разсмотрѣніи всѣхъ обстоятельствъ и зрѣломъ уваженіи всѣхъ ожидаемыхъ отъ предлагаемой машины выгодъ, можетъ употребить изъ заводской экономической суммы до 1000 рублей на испытаніе, съ тѣмъ однакоже, чтобъ расходовать на сіе въ одномъ году не болѣе 2000 рублей. Если же машина, или другое какое либо изобрѣтеніе будутъ такого рода, что на испытаніе ихъ потребуется болѣе 1000 рублей, тогда Командиръ предварительно испрашиваетъ на то разрѣшенія отъ Артиллерійскаго Департамента чрезъ Инспектора Оружейныхъ заводовъ, и по полученіи онаго и надлежащемъ испытаніи, если изобрѣтеніе окажется дѣйствительно полезнымъ, тогда установленнымъ порядкомъ представляетъ высшему Начальству о введеніи онаго въ употребленіе и ходатайствуетъ о достойномъ вознагражденіи изобрѣтателя; употребленныя же изъ заводской экономической суммы на испытаніе деньги, каждый разъ должны быть возвращаемы заводу, дабы опасеніемъ безвозвратной издержки суммъ заводскихъ не стѣснить заводъ въ произведеніи таковыхъ полезныхъ испытаній, а Артиллерійскому Департаменту предоставить вносить таковыя суммы въ годовую требовательную свою вѣдомость.

§ 26. Командиръ наблюдаетъ, чтобы всѣ строенія, плотины, машины и инструменты содержимы были въ исправности, и чтобы всѣ по заводу потребныя починки и всякаго рода работы, производились въ надлежащее время, съ соблюденіемъ казеннаго интереса, для чего почасту ихъ лично всѣ осматриваетъ, и буде найдетъ гдѣ поврежденія, то немедленно приводитъ въ исправность. Относительно до вновь заводимыхъ строеній, или уничтоженія старыхъ, не приступая самъ собою къ исполненію, о первыхъ сочинивъ чертежи и смѣту, сколько потребно матеріаловъ и денегъ, представляетъ заблаговременно Артиллерійскому Департаменту, а о послѣднихъ, съ изложеніемъ причинъ и представленіемъ свидѣтельства, испрашиваетъ разрѣшенія.

§ 27. Командиръ наблюдаетъ, чтобы матеріалы, какъ для строеній, такъ и для оружейныхъ работъ, были всегда лучшей доброты, и въ магазинахъ сохраняемы и изъ оныхъ расходуемы законнымъ порядкомъ.

§ 28. Командиръ имѣетъ прилежнѣйшій надзоръ, чтобъ оружіе выдѣлываемо было въ точности противъ присланныхъ изъ Департамента, за казенными печатьми, образцовъ, и въ предписанной добротѣ и прочности, а при пріемѣ отъ мастеровъ неотмѣнно было бы подвергаемо установленной пробѣ. Онъ неупустительно наблюдаетъ за сохраненіемъ помянутыхъ образцовъ, распоряжаясь такимъ

образомъ, чтобъ и тѣ изъ нихъ, которые, за изобрѣтеніемъ лучшихъ и удобнѣйшихъ формъ, будутъ уже отмѣнены, хранились въ цѣлости на всякой случай, и особливо для справокъ отдѣльно отъ новыхъ и дѣйствующихъ. Тѣмъ и другимъ образцамъ имѣть вѣрныя описи и при представленіи срочныхъ вѣдомостей, показывать отдѣльною отъ прочаго оружія статьею.

§ 29. Командиръ, получа предписаніе, сколько и какого оружія надлежитъ сдѣлать въ годъ, наблюдаетъ и отвѣтствуетъ за то, чтобы непремѣнно оно было сдѣлано въ назначенное время, въ совершенной годности, по утвержденнымъ образцамъ и готовности къ отпуску, куда отъ Департамента назначено будетъ; для чего и обязанъ онъ каждый мѣсяцъ по вѣдомостямъ оружіе повѣрять и осматривать, наблюдая притомъ непремѣнно, чтобъ оное хранилось въ Арсеналѣ, по примѣру принятыхъ для сего правилъ въ С. Петербургскомъ Арсеналѣ.

§ 30. При отпускѣ оружія съ завода наблюдаетъ Командиръ, чтобы при сдачѣ и пріемѣ онаго, поступаемо было по Высочайше утвержденной Инструкціи.

§ 31. Командиръ наблюдаетъ, чтобы въ магазины принимаемо было точно то количество матеріаловъ и всякаго рода вещей, какое въ пріемъ слѣдуетъ, числомъ, вѣсомъ и мѣрою по свойству вещей, и чтобы все было надлежащей доброты.

§ 32. Командиръ наблюдаетъ, чтобы пріемъ въ магазины вещей и отпуски изъ оныхъ происходили безъ промедленія, и чтобы поставщикамъ квитанціи о принятыхъ отъ нихъ вещахъ и по онымъ слѣдующія имъ деньги выдавались безъ задержанія.

§ 33. Командиръ наблюдаетъ за тѣмъ, чтобы по всѣмъ частямъ завода вѣсы и мѣры были вѣрны и всегда содержались въ исправности, и вообще не происходило бы никакой невѣрности въ вѣсѣ, ни подлога въ качествѣ матеріаловъ и всякаго рода издѣлій.

§ 34. Командиръ наблюдаетъ, чтобы деньги, для завода получаемыя, при самомъ пріемѣ оныхъ, были записываемы въ приходную книгу и всегда содержались въ безопасномъ мѣстѣ, за надлежащимъ карауломъ, и расходовались не иначе, какъ на законномъ основаніи, съ вѣрною запискою въ книгѣ и росписками пріемщиковъ, и вообще отвѣтствуетъ за цѣлость денегъ, производя онымъ ежемѣсячное освидѣтельствованіе на законномъ основаніи, и представляетъ Артиллерійскому Департаменту отъ Правленія отчеты по формамъ, упомянутымъ въ 15 § сего положенія.

§ 35. Командиръ наблюдаетъ и отвѣтствуетъ за то, чтобы всѣ донесенія о состояніи завода и отчеты объ имуществѣ онаго непремѣнно ежегодно со всею точностію были освидѣтельствованы въ Правленіи и отправлены по принадлежности въ тѣ самые сроки, кои отъ Артиллерійскаго Департамента и Инспектора Оружейныхъ заводовъ назначены.

§ 36. Какъ благосостояніе завода и исправное производство работъ зависитъ отъ точнаго исполненія всего здѣсь предписываемаго, то и обязанъ Командиръ строго наблюдать и отвѣтствовать за то, чтобы всѣ подчиненные его, во всей точности, съ должнымъ усердіемъ и дѣятельностію обязанности свои исполняли, и съ своей стороны не долженъ онъ полагаться на донесенія частныхъ по заводу Начальниковъ; но находясь самъ ежедневно при должности своей, прилежнѣйшимъ образомъ всѣ части осматриваетъ и повѣряетъ, все ли предписаннымъ порядкомъ исполняется, и буде въ чемъ - либо замѣтитъ малѣйшій безпорядокъ, тотчасъ принимаетъ дѣятельнѣйшія мѣры къ пресѣченію распространенія онаго; а если окажутся виновные, наказанію подлежащіе, то съ таковыми, коихъ надѣется исправить личнымъ наказаніемъ на заводѣ, поступаетъ по

силѣ законовъ, соразмѣрно проступку, за каковый кто наказывается, и каждый штрафъ записывается въ штрафную книгу, которую при каждомъ смотрѣ Инспектора всѣхъ Оружейныхъ заводовъ, ему и представляетъ; о впадающихъ же въ такія преступленія, которыя требуютъ суда или изслѣдованія, или сопряжены съ обстоятельствами, особаго вниманія заслуживающими, представляетъ Инспектору Оружейныхъ заводовъ, для дальнѣйшаго поступленія по законамъ, и въ то же время доноситъ Артиллерійскому Департаменту.

§ 37. Командиръ, бывъ обязанъ имѣть всевозможное стараніе объ образованіи и усовершенствованіи мастеровыхъ, вмѣстѣ съ тѣмъ, неупустительно печется о рекрутахъ и сыновьяхъ оружейниковъ и мастеровыхъ, чтобы они обучались мастерствамъ, по способностямъ каждаго и надобностямъ завода. Вообще полагается, чтобы рекруты на казенномъ содержаніи оставались не болѣе четырехъ лѣтъ; что же касается до сыновей оружейниковъ и мастеровыхъ, то въ семъ случаѣ полагается правиломъ, чтобы они на казенномъ кантонистскомъ содержаніи долѣе 18-ти-лѣтняго возраста не оставались.

§ 38. Командиръ наблюдаетъ и отвѣтствуетъ, чтобы на заводѣ всегда было достаточное для всѣхъ работъ число мастеровъ и оружейниковъ, а о годовой убыли въ предписанное время доноситъ Инспектору Оружейныхъ заводовъ и Департаменту, съ показаніемъ, сколько къ пополненію убыли сей, есть подоспѣвшихъ лѣтами дѣтей оружейниковъ и мастеровъ.

§ 39. Командиръ завода, при Инспекторскихъ смотрахъ, представляетъ Инспектору нужныя свѣденія, какихъ онъ отъ него требуетъ, для осмотра завода по всѣмъ его частямъ.

§ 40. Командиръ внимательнѣйшимъ образомъ наблюдаетъ за призрѣніемъ больныхъ въ заводскомъ госпиталѣ, чтобы, при всегдашней чистотѣ въ палатахъ, имѣли больные потребное бѣлье, лекарство и пищу, состоянію здоровья каждаго соотвѣтственную.

§ 41. Изъ луговъ, находящихся на заводской землѣ, тѣ, которые, за продовольствіемъ казенныхъ лошадей, останутся излишними, Командиръ раздѣляетъ состоящимъ при заводѣ мастерамъ, исключая служащихъ по контрактамъ, и оружейникамъ, смотря по надобности ихъ хозяйства.

§ 42. Командиръ наблюдаетъ и отвѣтствуетъ за то, чтобы заводскіе лѣса вырубаемы были съ должною бережливостію, и чтобы употребляемы были всѣ мѣры къ сохраненію оныхъ; для чего раздѣляетъ ихъ на годовые лѣсосѣки; а для хозяйственныхъ нуждъ чиновъ и служителей, состоящихъ при заводѣ и живущихъ въ грани заводской, назначаетъ въ лѣсахъ части на вырубку дровъ и строевыхъ деревъ, испрашивая всякой разъ, на сіе послѣднее, разрѣшенія Инспектора Оружейныхъ заводовъ; который доноситъ о томъ, для свѣдѣнія, Артиллерійскому Департаменту.

§ 43. Командиръ наблюдаетъ за воспитаніемъ юношества по школѣ, и объ успѣхахъ имѣетъ у себя именные списки; о чемъ по третямъ года доноситъ Инспектору Оружейныхъ заводовъ и Артиллерійскому Департаменту.

§ 44. О дѣтяхъ классныхъ чиновниковъ представляетъ Командиръ Инспектору Оружейныхъ заводовъ именные списки, съ отмѣтками о способнѣйшихъ и достойнѣйшихъ для высшаго образованія. Сіи дѣти, съ разрѣшенія высшаго Правительства, помѣщаются на общихъ правилахъ въ Военныя Учебныя заведенія.

§ 45. Дѣти оружейниковъ будутъ обучаемы въ школахъ: читать и писать, закону Божію и Ариѳметикѣ; дѣтямъ чиновниковъ, состоящихъ при заводѣ, будутъ преподаваемы, кромѣ таковыхъ познаній, Грамматика Россійская, Исторія и Географія. Командиръ завода, по способностямъ каждаго учащагося, назначаетъ, кому изъ нихъ преподавать тотъ,

или другой изъ показанныхъ здѣсь предметовъ обученія.

Гл. III.—*Обязанности Правленія завода.*

§ 46. Правленіе Заводское, по составу своему, есть Присутственное мѣсто, которое, по производству дѣлъ своихъ, дѣйствуетъ подъ предсѣдательствомъ Командира завода, на основаніи правилъ, начертанныхъ въ Общемъ Учрежденіи Министерствъ.

§ 47. Въ Правленіи имѣть присутствіе въ узаконенные часы, а если повстрѣчается дѣло скораго рѣшенія требующее, то присутствіе можетъ быть и послѣ обѣда и въ праздничные дни, по назначенію Предсѣдателя.

§ 48. Всѣ поступающія въ Правленіе бумаги, ежедневно въ присутствіи Предсѣдателя распечатываются, прочитываются и раздаются Секретаремъ, къ исполненію, по Отдѣленіямъ.

§ 49. Всѣ дѣла общаго присутствія производятся на основаніи Учрежденія Военнаго Министерства и сообразно съ прочими узаконеніями. Журналы Правленія подписываются всѣми Членами и Предсѣдателемъ и скрѣпляются Секретаремъ.

§ 50. Правленіе наблюдаетъ и отвѣтствуетъ за то, чтобы по вступающимъ дѣламъ неукоснительное производилось исполненіе, и взыскиваетъ строго за всякое упущеніе.

§ 51. О дѣлахъ, коихъ общее присутствіе рѣшить не въ правѣ, представляетъ Правленіе на разрѣшеніе Артиллерійскому Департаменту.

§ 52. Правленіе обязано имѣть вѣрные списки всѣмъ чиновникамъ, къ заводу принадлежащимъ, всѣмъ нижнимъ чинамъ, оружейникамъ и мастеровымъ, съ подробною отмѣткою, гдѣ кто находится и при какой обязанности, зная также способности и поведеніе, не токмо всѣхъ чиновниковъ, но и мастеровъ, оружейниковъ и всѣхъ вообще на заводѣ находящихся; равномѣрно въ Правленіи должны быть подробные чертежи всѣмъ заводскимъ строеніямъ, землѣ и лѣсамъ, къ оному принадлежащимъ, съ подробнымъ описаніемъ, въ которомъ году какое строеніе сдѣлано, построено, или передѣлано и отвѣтствуетъ за вѣрность оныхъ.

§ 53. Въ Правленіи должны быть самыя подробныя и вѣрныя вѣдомости: 1) о денежныхъ суммахъ; 2) объ оружіи всякаго сорта, годномъ и негодномъ, и въ чьемъ вѣденіи сколько какого; 3) о всѣхъ металлахъ, и матеріалахъ, въ наличности состоящихъ, годныхъ и негодныхъ, и въ чьемъ вѣденіи; 4) о нарядѣ, сколько по предписаніямъ должно чего сдѣлать, сколько въ то число сдѣлано, и сколько еще слѣдуетъ одѣлывать; и 5) за каждыя двѣ недѣли о выработкѣ оружія и прочихъ вещей.

§ 54. Правленіе наблюдаетъ и отвѣтствуетъ за то, чтобы заблаговременно всѣ потребные матеріалы заготовлялись надлежащей доброты и съ выгодою для казны.

§ 55. Правленіе обязано, за своею печатью и подписью, снабжать всѣхъ чиновъ, кого должно, книгами на пріемы и расходы денежныхъ суммъ, всѣхъ матеріаловъ, всякаго рода оружія и прочихъ вещей.

§ 56. Слѣдующее заводу количество металловъ, какъ на выдѣлку назначеннаго годоваго количества оружія, такъ и на всѣ строенія и машины, а равно и на собственныя издѣлія оружейникамъ, по § 149 положенія сего назначаемое, Правленіе обязано заблаговременно испрашивать отъ Артиллерійскаго Департамента, для истребованія оныхъ отъ Департамента Горныхъ и Соляныхъ дѣлъ въ установленное время.

§ 57. Правленіе, получа отъ Горнаго Департамента извѣщеніе о доставленіи, къ Арсенальной пристани, металловъ для завода, наряжаетъ отъ онаго чиновника съ искусными мастерами, для принятія тѣхъ металловъ съ самымъ справедливымъ бракомъ, и наблюдаетъ, чтобы ни съ которой стороны несправедливости при сдачѣ и пріемѣ не было, а въ слу-

чаѣ споровъ, разрѣшаетъ оные; и если сомнѣніе будетъ въ качествѣ металловъ, то представляетъ Артиллерійскому Департаменту, для сношенія о томъ съ Департаментомъ Горныхъ и Соляныхъ дѣлъ. Въ принятыхъ же металлахъ даютъ пріемщики квитанціи, и потомъ все принятое перевозится уже на заводъ на счетъ заводскій.

§ 58. Правленіе наблюдаетъ и отвѣтствуетъ за то, чтобы принятыя вещи, при самомъ пріемѣ оныхъ, по предписаніямъ его были исправно записаны въ данныя на то книги, съ вѣрнымъ означеніемъ числа, мѣры и вѣса, смотря по свойству вещей; равномѣрно и выданныя изъ магазиновъ вещи, въ то же время, такимъ же образомъ записывались въ книги, и непремѣнно съ росписко̀ю пріемщика.

§ 59. Правленіе, при каждомъ пріемѣ вещей въ магазины, или отпускѣ изъ оныхъ, даетъ Смотрителямъ ясныя предписанія, отъ кого, когда, что и гдѣ принять или выдать, и куда принятое положить и въ приходъ записать и какъ хранить, или выданное въ расходъ употребить и записать.

§ 60. Правленіе наблюдаетъ и отвѣтствуетъ за то, чтобы матеріалы, какъ для строеній, такъ и для оружейныхъ работъ, заготовляемы были всегда лучшей доброты, и въ магазинахъ сохраняемы и изъ оныхъ расходуемы законнымъ порядкомъ.

§ 61. Правленіе наблюдаетъ, чтобы оружіе и всякое издѣліе отъ оружейниковъ въ Арсеналъ принимаемо было безъ замедленія и съ крайнимъ наблюденіемъ противу образцовъ; о принятомъ же оружіи и всякихъ издѣліяхъ представляются рапорты въ Правленіе за подписаніемъ помощника Командира и Смотрителя Арсенала, и по рапортамъ симъ выдача денегъ производится каждомѣсячно, по числу поступившаго въ Арсеналъ оружія.

§ 62. Работу производить ежедневно, кромѣ табельныхъ и воскресныхъ дней и одной недѣли для говѣнья, распредѣляя часы по усмотрѣнію Командира, такъ чтобы въ сутки работали отъ 10 до 11 часовъ. — Въ случаѣ же экстренныхъ требованій оружія, или какихъ-либо заводскихъ издѣлій, требующихъ усиленія работъ, назначаетъ Командиръ прибавку рабочихъ дней, и доноситъ о томъ Артиллерійскому Департаменту и Инспектору Оружейныхъ заводовъ, съ яснымъ изложеніемъ необходимой надобности въ сей прибавкѣ.

§ 63. Въ установленное время, Правленіе обязано дѣлать исчисленія всѣмъ потребнымъ суммамъ и матеріаламъ на годичное время и представлять оныя безъ упущенія времени, съ яснымъ и подробнымъ описаніемъ, безъ всякихъ ошибокъ, въ Артиллерійскій Департаментъ, и отвѣтствуетъ за вѣрность оныхъ.

§ 64. Правленіе наблюдаетъ и отвѣтствуетъ за то, чтобы всѣ срочныя донесенія, счеты и отчеты въ назначенное время были изготовлены и, куда слѣдуетъ, представлены.

§ 65. Правленіе производитъ ревизію общихъ и частныхъ отчетовъ ежемѣсячно, какъ по суммамъ, такъ и по матеріаламъ, и въ какомъ положеніи найдены будутъ, доноситъ Департаменту.

§ 66. Правленіе наблюдаетъ и отвѣтствуетъ, чтобы, по данному годовому наряду, все предписанное количество оружія и прочихъ вещей непремѣнно сполна было отдѣлано въ свое время, и чтобы оружіе сдѣлано было прочно, по даннымъ образцамъ и установленную пробу выдерживало, и чтобы въ цѣлости сохранено и узаконеннымъ порядкомъ изъ завода въ расходъ употреблено было.

§ 67. При отпускахъ оружія съ завода, Правленіе наблюдаетъ и отвѣтствуетъ за то, чтобы отнюдь не было сдаваемо негоднаго, или съ образцами несходнаго, а было бы поступаемо, при сдачѣ и пріемѣ оружія, по Высочайше утвержденной Инструкціи; а если, хотя и послѣ пріема, не бывшее еще ни въ

какомъ употребленіи оружіе окажется негоднымъ въ такихъ частяхъ, кои повредились не отъ неосторожнаго съ ними обращенія, и самое существо негодности обнаружитъ, что оное происходитъ отъ неисправной отдѣлки на заводѣ, въ такомъ случаѣ отвѣчаетъ заводъ за неисправности, и обязанъ ихъ исправить, или негодныя части перемѣнить на счетъ виновнаго.

§ 68. Правленіе завода имѣетъ власть, безъ представленія Начальству, заключать контракты и дѣлать всякаго рода заготовленіе въ одинъ разъ, суммою до 25.000 рублей, по такимъ предметамъ, на кои есть назначенная сумма, съ тѣмъ однако же, чтобы непремѣнно былъ выполненъ весь нарядъ, не выходя изъ суммъ, для того ассигнованныхъ.

§ 69. Правленіе имѣетъ право нанимать вольныхъ мастеровъ и рабочихъ на сумму, въ штатѣ для того положенную, но съ особеннымъ разсмотрѣніемъ, и только по самой крайней въ нихъ необходимости. Таковыхъ людей договаривать въ общемъ присутствіи Правленія, и о цѣнахъ, по коимъ будутъ наняты, доносить всякой разъ Артиллерійскому Департаменту.

§ 70. Правленіе обязано завѣдывать всѣми принадежащими заводу имѣніями и лѣсами, а потому и отвѣтствуетъ какъ за цѣлость, такъ и сбереженіе оныхъ.

§ 71. Все образцовое оружіе, присланное на заводъ, должно храниться въ Правленіи въ цѣлости и въ порядкѣ, какъ сказано уже выше въ § 28, а для повѣрки всѣхъ частей оружія имѣть лекалы, по коимъ оно вырабатывается.

§ 72. Арсеналъ и все оружіе свидѣтельствуется въ цѣлости отъ Оружейнаго Правленія каждые полгода, чрезъ чиновниковъ, Командиромъ къ сему назначаемыхъ, а магазины каждый годъ.

§ 73. Всѣ и всѣхъ классовъ люди, въ дѣйствительной заводской службѣ состоящіе, судятся военнымъ судомъ.

§ 74. Отставные мастеровые, жены и дѣти мастеровыхъ и оружейниковъ, женскаго пола судятся, за уголовныя преступленія, гражданскимъ судомъ.

Статья, относящаяся особо къ Сестрорѣцкому заводу.

§ 75. Приписные къ заводу крестьяне исполняютъ обязанности свои 2661 рабочими днями, на основаніи правилъ, въ Финляндіи для сего существующихъ, и заводское Начальство иной власти надъ ними не имѣетъ, кромѣ требованія точнаго исполненія ихъ обязанностей и наблюденія за симъ.

Гл. IV.—*Обязанности Помощника Командира, Совѣтника и прочихъ чиновниковъ.*

§ 76. Всѣ при заводѣ служащіе чиновники, мастера, оружейники и всякаго званія люди подчинены Командиру, и обязаны, по положенію сему и прочимъ, до завода касающимся узаконеніямъ, во всей точности, съ должнымъ усердіемъ и дѣятельностію исполнять его предписанія.

§ 77. Помощникъ Командира, который есть Начальникъ 1 Отдѣленія въ Правленіи, сверхъ должности по Правленію, обязанъ наблюдать за заготовленіемъ разнаго рода матеріаловъ и припасовъ, сохраненіемъ и точнымъ ихъ употребленіемъ по назначенію Правленія завода, за исправнымъ содержаніемъ приготовленныхъ издѣлій, отпускомъ оныхъ въ полки и составленіемъ по симъ отпускамъ отчетовъ, и непосредственно управляетъ людьми, къ Арсеналу и магазинамъ принадлежащими, требуя отъ каждаго точнаго исполненія обязанности своей.

§ 78. Въ его особомъ вѣденіи состоятъ Арсеналъ, всѣ магазины и госпиталь, и непосредственно подчиняются ему, по симъ частямъ, въ штатѣ означенные Смотрители.

§ 79. Совѣтникъ, который есть и Начальникъ 2 Отдѣленія въ Правленіи, обязанъ наблюдать за точностію пріема и храненія суммъ,

и за всѣми денежными оборотами. Въ его же зависимости состоятъ всѣ дѣла по управленію имѣніями и лѣсами.

§ 80. Секретарь Правленія производитъ, подъ вѣденіемъ Предсѣдателя, дѣла, относящіяся до Правленія и по командной части, и вообще занимается всѣмъ тѣмъ, что поручено будетъ Предсѣдателемъ; если же онъ, по какимъ дѣламъ по письмоводству, замѣтитъ упущеніе, то немедленно о томъ доноситъ Командиру, дабы можно было принять нужныя мѣры къ отвращенію зла, отъ того произойти могущаго; а когда Секретарь Правленія въ надлежащее время о таковыхъ упущеніяхъ не донесетъ, то подвергается самъ, не токмо отвѣтственности за упущеніе своей должности, но и взысканію за всѣ убытки, кои отъ того послѣдуютъ. Помощникъ Секретаря есть Аудиторъ, который, кромѣ судебныхъ дѣлъ, помогаетъ Секретарю въ исправленіи дѣлъ по командной части.

§ 81. Архиваріусъ имѣетъ за Архивомъ особенное наблюденіе, чтобы всѣ дѣла содержаны были по алфавитному порядку, и въ такомъ расположеніи, чтобы безъ всякаго затрудненія можно было сдѣлать самовѣрнѣйшія выправки.

§ 82. Столоначальники, съ Помощниками и прочими въ Отдѣленіяхъ, производятъ подъ руководствомъ Начальниковъ Отдѣленій, всѣ письменныя дѣла на основаніи § 357, главы 8-й, 2-й части Общаго Учрежденія Министерствъ.

§ 83. Казначей съ Помощникомъ, состоя во II-мъ Отдѣленіи подъ начальствомъ Совѣтника, обязанъ вести исправный счетъ деньгамъ, и по повелѣніямъ Правленія, записывать каждый пріемъ и выдачу въ данныя ему на то книги, производя выдачу денегъ не иначе, какъ съ распискою въ книгѣ того, кому онѣ выданы, а безъ сего никакихъ денегъ не выдавать.

§ 84. Казначей съ Помощникомъ наблюдаетъ и отвѣтствуетъ за то, чтобы по части ихъ всѣ срочные счеты, отчеты и донесенія къ назначенному времени были составлены, повѣрены и готовы къ отправленію, куда слѣдуетъ.

§ 85. Казначей съ Помощникомъ обязанъ книги и счеты свои содержать въ исправности, такъ, чтобы во всякое время ихъ обозрѣть и удобно повѣрить было возможно.

§ 86. Казначей съ Помощникомъ отвѣтствуетъ за цѣлость суммъ заводскихъ во всѣхъ отношеніяхъ; и потому обязанность ихъ есть, сколь возможно чаще, осматривать цѣлость замковъ и печатей, и все наблюдать, что для цѣлости и сохраненія казны необходимо.

§ 87. Бухгалтеръ съ Помощникомъ наблюдаетъ и отвѣтствуетъ за то, чтобы всѣ счеты и отчеты были законнымъ образомъ ведены, правильно составлены, въ надлежащее время кончены и повѣрены.

§ 88. Бухгалтеръ съ Помощникомъ наблюдаетъ и отвѣтствуетъ за то, чтобы матеріалы для работъ отпускаемы были цеховымъ старостамъ, съ засвидѣтельствованіемъ въ истинной ихъ надобности старшаго Смотрителя завода, и чтобъ были записываемы въ расходныя книги безъ излишества и недостатка, со взятіемъ расписокъ, а всему вышедшему въ расходъ и поступившему въ приходъ былъ веденъ исправный счетъ, съ означеніемъ, въ данныхъ ему на то книгахъ, по алфавиту, вѣса, мѣры и количества по свойству вещей, и цѣны за каждое званіе, такъ, чтобы ни въ чемъ не происходило разницы, какъ въ его книгахъ, такъ въ казначейскихъ и цеховыхъ старостъ.

§ 89. Бухгалтеръ съ Помощникомъ отвѣтствуетъ, чтобы расчеты съ оружейниками и мастерами, въ слѣдующей имъ платѣ за сдѣланное оружіе, составлены были противу представленныхъ отъ Смотрителя работъ свѣденій, безъ передачи и недодачи по расцѣнкѣ, съ вѣрнымъ вычетомъ за матеріалы, кои цеховыми старостами на дѣло того оружія отпущены были.

§ 90. Бухгалтеръ съ помощникомъ наблюдаетъ и ответствуетъ за исправное записываніе въ книгахъ, прихода и расхода денежныхъ суммъ, матеріаловъ, оружія, провіанта, фуража и всякаго рода издѣлія, и чтобы всегда отпуски чинимы были съ расписками.

§ 91. Бухгалтеръ съ помощникомъ ответствуетъ строго, чтобы по части ихъ всѣ срочные счеты, отчеты и донесенія заблаговременно были составлены, повѣрены и къ назначенному къ отправленію сроку, куда слѣдуетъ, были въ готовности.

§ 92. Старшій Смотритель работъ долженъ имѣть попеченіе о образованіи и усовершенствованіи въ искусствѣ мастеровыхъ, о назначеніи имъ работъ, имѣетъ надзоръ за точностію и прочностію отдѣлки предписаннаго количества оружія противъ образцовъ, и непосредственно управляетъ людьми, къ оружейнымъ работамъ принадлежащими, требуя отъ каждаго точнаго исполненія обязанности его, и ответствуетъ съ помощниками своими за то, чтобы въ назначенные часы всѣ у работъ были при своихъ мѣстахъ, и каждый дѣло свое исправлялъ съ усердіемъ, точностію и дѣятельностію, и во всемъ бы сохраненъ былъ должный порядокъ и чтобы казенные инструменты и вещи, на отчетѣ ремесленниковъ и оружейниковъ состоящіе, не были потеряны.

§ 93. По сему въ подчиненности старшаго Смотрителя работъ состоятъ означенные въ штатѣ младшіе Смотрители съ ихъ помощниками и надзиратели дѣла оружія.

§ 94. Оружіе и всякое издѣліе поступаетъ на приходъ съ одобренія Старшаго Смотрителя работъ, и не совершенно исправные сдаваемы быть не должны: почему дѣйствительная годность и количество ихъ свидѣтельствуется рапортами, за общимъ подписаніемъ Помощника Командира съ Старшимъ Смотрителемъ работъ подаваемыми въ Правленіе, по коимъ оружейникамъ и вообще ремесленникамъ производится выдача денегъ каждомѣсячно, по числу сдѣланныхъ вещей.

§ 95. Если Старшій Смотритель работъ усмотритъ, въ случаяхъ, для него затруднительныхъ, неудобство привесть что-либо въ исполненіе, то представляетъ въ тотъ же день, или не позже другаго дня, словесно или письменно, Командиру завода, и приводитъ въ исполненіе то, что ему приказано будетъ отъ Командира, ответствуя за промедленіе въ донесеніяхъ Командиру или въ исполненіи приказаній его.

§ 96. Онъ разсматриваетъ и представляетъ на разрѣшеніе Командиру просьбы оружейниковъ объ отпускахъ: заслуживаютъ ли того поведеніемъ и прилежаніемъ къ работѣ, и надежны ли поручители, обязывающіеся выполнять за нихъ уроки? безъ чего отпускаемы быть не могутъ.

§ 97. Онъ ведетъ вѣрный счетъ ежедневному издѣлію и работамъ, записывая въ особой книгѣ и донося объ ономъ Командиру ежедневно, равно представляетъ ему рапорты объ успѣхѣ работъ чрезъ каждые полмѣсяца, а чрезъ мѣсяцъ Правленію, съ показаніемъ при томъ сданнаго въ Арсеналъ оружія и другихъ вполнѣ готовыхъ издѣлій.

§ 98. Старшій Смотритель работъ, съ Помощниками своими, наблюдаетъ и ответствуетъ за то, чтобы ведены были по мастерствамъ исправные списки о состоящихъ въ каждомъ цехѣ оружейникахъ и мастеровыхъ, съ означеніемъ, съ котораго времени кто поступилъ въ службу и мастерство, и наблюдаетъ, чтобы принимаемые матеріалы, для расдачи оными мастерамъ, записываемы были въ приходъ и расходъ, въ имѣющіяся книги въ каждомъ цехѣ, старостою, который по выбору есть уполномоченный каждаго оружейника въ особенности.

§ 99. Старшій Смотритель работъ, съ Помощниками своими наблюдаетъ и ответствуетъ,

чтобы каждый получалъ непремѣнно ему слѣдующее, и ни въ чемъ бы не былъ въ расчетѣ обочтенъ, равно и не получалъ бы изъ нихъ кто излишнее; о чемъ, при расдачѣ спросивъ всѣхъ, доноситъ Командиру и Правленію.

§ 100. Старшій Смотритель работъ, съ Помощниками своими, отвѣтствуетъ за то, чтобы всѣ счеты и расчеты съ мастерами, мастеровыми и оружейниками ведены были законнымъ порядкомъ и всѣ срочныя донесенія исправнымъ образомъ составлены, и въ предписанное время, куда слѣдуетъ, были представлены.

§ 101. Механикъ, состоя въ вѣденіи Командира завода, обязанъ смотрѣть за всѣми машинами, механическими инструментами и содержать ихъ всегда въ должной исправности, донося Командиру заблаговременно обо всемъ, что по сей части предпринимать надлежитъ, и ожидать его разрѣшенія.

§ 102. Архитекторъ, состоя подъ вѣденіемъ Командира завода, наблюдаетъ и отвѣтствуетъ за то, чтобы составлены были и въ исправности хранились чертежи съ подробнымъ описаніемъ всѣхъ заводскихъ строеній, и при каждомъ новомъ построеніи, или важномъ исправленіи строенія обязанъ дѣлать, съ приказанія Командира, и представлять къ нему на разсмотрѣніе исправные чертежи и смѣты.

§ 103. Архитекторъ ежедневно осматриваетъ плотины и всѣ прочія строенія, и когда замѣтитъ въ чемъ либо поврежденія, немедленно доноситъ о томъ Командиру завода, дабы онъ заблаговременно принялъ мѣры къ исправленію повредившагося.

§ 104. Архитекторъ наблюдаетъ и отвѣтствуетъ за то, чтобы по назначенію Правленія принимаемы были въ исправности матеріалы, припасы и вещи, къ строеніямъ потребные, и чтобъ все принятое было надлежащей доброты и въ полномъ вѣсѣ, мѣрѣ и количествѣ, смотря по свойству вещей.

§ 105. Архитекторъ при работахъ, наблюдаетъ и отвѣтствуетъ за то, чтобъ отпускаемые на строенія матеріалы и вещи были употреблены въ дѣло тѣ самые, совершенно годные, кои онъ принялъ, безъ подмѣна и безъ всякаго излишества и недостатка по сущей потребности для тѣхъ работъ, на кои отпущены, и всему ведетъ исправный счетъ, а по истеченіи каждаго мѣсяца, представляетъ Командиру исправныя вѣдомости, съ объясненіемъ всѣхъ подробностей, куда и на что именно сколько чего употреблено.

§ 106. Смотритель Арсенала, подъ руководствомъ Помощника Командира, наблюдаетъ и отвѣтствуетъ, чтобы въ Арсеналъ поступало оружіе, по предписаніямъ Правленія, точно такого сорта и въ томъ самомъ количествѣ, какое въ предписаніяхъ означено, и при самомъ пріемѣ онаго записано было надлежащимъ образомъ въ приходъ въ книгу, на то ему данную.

§ 107. Онъ же наблюдаетъ и отвѣтствуетъ, чтобы хранящееся въ Арсеналѣ оружіе содержимо было во всегдашней исправности и готовности къ отпуску.

§ 108. Онъ же наблюдаетъ и отвѣтствуетъ за то, чтобы по предписаніямъ Правленія, матеріялы, припасы вещи, оружіе, и все вообще поступающее въ магазины и Арсеналъ и изъ оныхъ отпускаемое, было въ надлежащемъ количествѣ и добротѣ, и чтобы каждый пріемъ и отпускъ безъ промедленія исправно и законнымъ порядкомъ записываемъ былъ, въ данныя ему на то книги, числомъ, вѣсомъ и мѣрою, смотря по свойству вещей и непремѣнно съ распискою въ книгѣ пріемщика.

§ 109. Онъ же наблюдаетъ и отвѣтствуетъ, чтобъ въ магазинахъ соблюдена была всегда чистота и опрятность, и чтобы все въ оныхъ хранящееся, расположено было по сортамъ въ назначенномъ отъ Командира завода порядкѣ, и такимъ образомъ чтобы Арсеналъ и

магазины всегда можно было обозрѣть, и повѣрить цѣлость всего въ нихъ находящагося.

§ 110. Смотритель Провіантскихъ магазиновъ наблюдаетъ и отвѣтствуетъ, чтобы въ магазинѣ сохранялась чистота, провіантъ былъ хорошей доброты, содержался опрятно, отпускался вѣрными вѣсами и мѣрами, и никому бы ни какого обмѣра и обвѣса не было, а остатокъ провіанта расположенъ бы былъ такъ, чтобы во всякое время можно было оный повѣрить безъ затрудненія. Книги и счеты о немъ весть съ наблюденіемъ всей вѣрности и аккуратности.

§ 111. Смотрители наблюдаютъ и отвѣтствуютъ, чтобы счеты, отчеты и книги по магазинамъ, ведены были законнымъ порядкомъ и всегда содержались въ исправности, и срочныя донесенія о состояніи магазиновъ въ предписанное время были составлены, ими повѣрены и, куда слѣдуетъ, представлены.

§ 112. Чиновники, употребляемые къ заготовленію и доставленію на заводъ всѣхъ матеріаловъ и припасовъ, обязаны наблюдать въ полной мѣрѣ пользу казны, во всѣхъ приторжкахъ, закупкахъ, заготовленіяхъ и перевозкахъ, стараясь произвести сіе низшими и выгоднѣйшими для казны цѣнами; отчеты же и книги должны быть ведены ими ясно, вѣрно, безошибочно, съ законными документами, и безъ всякаго замедленія представлены.

§ 113. Чиновники, командируемые для развоза оружія, наблюдаютъ, чтобы все принято было въ должной по Инструкціи исправности, во время слѣдованія сбережено и исправно сдано куда предписано будетъ.

§ 114. Вахтера унтеръ-офицерскихъ чиновъ, при Арсеналѣ и магазинахъ, для пріема и отпуска оружія и припасовъ, состоятъ въ зависимости Смотрителей, по тѣмъ мѣстамъ находящихся, и исполняютъ соотвѣтственныя должности ихъ приказанія.

§ 115. Надзиратели или браковщики съ Помощниками при Арсеналѣ наблюдаютъ, дабы полное оружіе въ арсеналъ поступало въ совершенной исправности, чистотѣ, и во всемъ сходное съ образцами, и при отправленіи съ завода строго отвѣтствуютъ, чтобы оружіе отправляемо было въ точности, согласно съ Высочайше утвержденною Инструкціею. Каждое оказавшееся въ Арсеналѣ и при отправленіи неисправнымъ, или попортившимся, представляютъ они Смотрителю Арсенала, для возвращенія, чрезъ Помощника Командира, Старшему Смотрителю работъ, который раздаетъ ихъ, по клеймамъ, мастерамъ для исправленія.

§ 116. Вахтера изъ оружейниковъ и всѣ унтеръ-офицеры, состоящіе при разныхъ должностяхъ, исполняютъ, по долгу службы, приказанія своихъ Начальниковъ усердно, безъ упущенія и съ послушаніемъ.

§ 117. Заводская Полиція, подъ распоряженіемъ Полицмейстера, завѣдываетъ жительствующими въ заводѣ, на основаніи Устава Благочинія и Городоваго Положенія.

§ 118. Полицмейстеръ съ Помощникомъ въ особенности наблюдаютъ и отвѣтствуютъ за то, чтобы въ оружейныхъ слободахъ сохраняемо было устройство, тишина и благочиніе, и ничего противузаконнаго допущаемо не было.

§ 119. Полицмейстеръ съ Помощникомъ въ особенности наблюдаютъ и отвѣтствуютъ за то, чтобы въ лавкахъ на рынкахъ, въ питейныхъ и гостиныхъ домахъ, съѣстные припасы и напитки продавались совершенно въ пищу годные и для здоровья невредные, и ни въ чемъ не было бы обмана въ вѣсѣ, мѣрѣ, количествѣ и добротѣ; для чего почасту посѣщаютъ всѣ таковыя мѣста, повѣряя вѣсы и мѣры, и смотрятъ за добротою всего продаваемаго. О съѣстныхъ же припасахъ, продаваемыхъ въ лавкахъ, составляя таксы, представляетъ оныя на утвержденіе Командиру.

§ 120. Полицмейстеръ съ Помощникомъ

разбираетъ и прекращаетъ случающіяся между людьми заводскаго вѣдомства ссоры и драки, донося каждый разъ Командиру, съ объясненіемъ всего при томъ случившагося; и если по обстоятельствамъ кто-либо подлежитъ наказанію, то ожидаетъ о томъ приказанія Командира.

§ 121. Полицмейстеръ съ Помощникомъ, когда будетъ извѣщенъ отъ Смотрителя надъ работами, что кто-либо къ работѣ не явился, обязанъ таковаго отыскать и къ работѣ выслать; буде же кто въ заводѣ и окрестностяхъ не отыщется, о таковыхъ немедленно доноситъ Командиру.

§ 122. Полицмейстеръ съ Помощникомъ наблюдаютъ и отвѣтствуютъ за то, чтобы пожарные инструменты и пожарная команда всегда были въ исправности и готовности къ употребленію.

§ 123. Полицмейстеръ съ Помощникомъ строго наблюдаютъ, чтобы съ завода не были похищаемы казенные матеріалы, а буде откроется, гдѣ таковые въ сохраненіи или въ продажѣ, то немедленно доноситъ о томъ Командиру, принявъ дѣятельнѣйшія мѣры къ возвращенію въ казну похищеннаго, и вообще, при всякихъ розыскахъ по подобнымъ случаямъ, даетъ руку помощи и дѣятельнѣйшимъ образомъ содѣйствуетъ, не токмо къ отысканію таковыхъ похищеній, но и къ постановленію онымъ преградъ.

§ 124. Полицмейстеръ ежедневно, поутру и ввечеру, доноситъ Командиру о состояніи завода по части Полицейской, а особенно о всѣхъ примѣчанія достойныхъ происшествіяхъ.

§ 125. Медицинскіе чиновники, подъ руководствомъ и подчиненностію Командира завода, наблюдаютъ и отвѣтствуютъ за то, чтобы въ пользованіи больныхъ, поступаемо было со всевозможною прилѣжностію и человѣколюбіемъ, и чтобы во всякое время страждущіе могли получать возможную помощь; особливо же должны быть ими приняты всѣ потребныя мѣры къ подаванію скорой помощи въ случающихся иногда, при машинныхъ работахъ, ушибахъ и поврежденіяхъ членовъ.

§ 126. Медицинскіе чиновники смотрятъ и отвѣтствуютъ за порядокъ и цѣлость имущества въ аптекѣ, и ревизуя каждомѣсячно счеты аптеки, о наличности имущества доносятъ Оружейному Правленію.

§ 127. Госпитальный Смотритель, относительно завѣдыванія, распорядка и отвѣтственности по госпиталю, остается на заведенныхъ правилахъ, установленныхъ по военнымъ госпиталямъ.

§ 128. Смотритель лѣсовъ съ Помощниками смотрятъ и отвѣтствуютъ, чтобы принадлежащіе заводу лѣса не были вырубаемы, и не былъ бы выжигаемъ изъ оныхъ уголь на продажу; а если таковыя злоупотребленія будутъ открыты, то Смотритель, съ помощію ближайшей Земской Полиціи, принимаетъ нужныя мѣры къ доставленію на заводъ всего вывезеннаго лѣса, или выжженнаго изъ него на продажу угля, и виновныхъ, когда они принадлежатъ заводу, представляетъ въ Правленіе, для поступленія съ ними по законамъ, избѣгая однако же, чтобы при таковыхъ поимкахъ не было никакого ненужнаго насилія, отъ котораго могло бы послѣдовать увѣчье, а съ жителями Финляндіи поступаетъ по узаконеніямъ.

§ 129. Смотритель за лѣсами наблюдаетъ и отвѣтствуетъ за то, чтобы при рубкѣ лѣсовъ для заводскихъ потребностей, соблюдены были данныя правила для сбереженія оныхъ, и отнюдь не было бы вырубаемо болѣе назначеннаго количества.

ГЛ. V. — *Опредѣленіе чиновниковъ въ заводскую службу, увольненіе ихъ отъ оной и отпуски, также о Сестрорѣцкихъ оружейникахъ и работникахъ.*

§ 130. Командиръ завода, Помощникъ Коман-

дира и Совѣтникъ опредѣляются и увольняются, по представленію Генералъ-Фельдцейхмейстера, Высочайшими указами.

§ 131. Классные заводскіе чиновники, по представленію Командира чрезъ Инспектора Оружейныхъ заводовъ и Артиллерійскій Департаментъ, опредѣляются и увольняются Генералъ-Фельдцейхмейстеромъ.

§ 132. Нижніе заводскіе чины не военнаго вѣдомства опредѣляются и увольняются Инспекторомъ Оружейныхъ заводовъ, по представленію Командира, на общихъ правилахъ Военнаго Министерства.

§ 133. Всѣ при заводѣ служащіе увольняются въ отпускъ тѣми лицами, коими опредѣлены въ службу. Сроки и порядокъ отпусковъ наблюдать по правиламъ, въ Военномъ Министерствѣ установленнымъ.

§ 134. Награжденіе при отставкѣ, равно и пособіе вдовамъ и сиротамъ классныхъ и нижнихъ чиновъ заводскихъ, производится на общихъ правилахъ, для Военнаго Министерства установленныхъ.

§ 135. Для совѣщанія въ общественныхъ дѣлахъ и учиненія приговоровъ, всѣ вообще оружейные мастера избираютъ изъ среды себя, достойныхъ довѣрія лучшихъ людей, не болѣе шестидесяти человѣкъ, изъ которыхъ производится выборъ по балламъ въ должности, гдѣ окажется нужнымъ для порядка и пользъ казенныхъ и общественныхъ.

§ 136. Каждый разъ, когда возтребуется для совѣщанія, собрать выборныхъ людей Оружейнаго общества, Командиръ завода назначаетъ время для таковыхъ собраній; а всѣ приговоры, на сихъ сборахъ составляемые, приводятся во исполненіе не иначе, какъ съ утвержденія заводскаго Правленія; въ случаѣ же какого-либо сомнительнаго дѣла, Правленіе представляетъ съ мнѣніемъ своимъ высшему Начальству.

§ 137. По Учрежденію о Губерніяхъ въ сроки выборовъ во всѣ должности изъ мастеровыхъ и оружейниковъ, выбираются обществомъ по нѣскольку кандидатовъ къ каждой должности, а изъ избранныхъ утверждаетъ Командиръ завода, которые приводятся къ присягѣ; по выслуженіи же оружейника въ должности трехъ лѣтъ, если вновь на слѣдующее трехъ-лѣтіе избранъ будетъ, опредѣляется оный не иначе, какъ съ его согласія.

§ 138. Общественная оружейничья сумма состоитъ въ вѣденіи старостъ, хранится въ заводской денежной кладовой; но за употребленіемъ ея и доходами наблюдаетъ Правленіе, и получаетъ каждый мѣсяцъ вѣдомости для повѣрки и разсмотрѣнія доходовъ и расходовъ. Кромѣ текущихъ и опредѣленныхъ расходовъ общественной суммы, обществу оружейниковъ позволяется экстраординарно издерживать не болѣе ста рублей, но и то съ дозволенія Командира завода; на прочіе же расходы, какъ то: на содержаніе мостовъ и мостовыхъ и на всѣ экстренные расходы, дѣлать приговоры и утверждать Правленію завода. Общественную сумму ежемѣсячно свидѣтельствовать общему присутствію Правленія.

§ 139. Больныхъ мастеровыхъ, оружейниковъ и вообще служащихъ при заводѣ, кромѣ классныхъ чиновниковъ, отсылать въ госпиталь, гдѣ содержать и пользовать ихъ, какъ военно-служителей.

§ 140. Всѣхъ содержащихся въ госпиталѣ и получающихъ провіантъ отъ казны, весь провіантъ, исключая слѣдующаго на пропитаніе ихъ семейства, удерживается въ пользу госпиталя.

§ 141. Мастера, оружейники и ученики раздѣляются на цехи и артели: ствольный, замочный, бѣлаго оружія, приборный, ложевый, смотря по роду и количеству къ выдѣлкѣ назначаемаго оружія. Въ каждомъ цехѣ быть старостѣ и въ каждой артелѣ старшинѣ, кои избираются на одинъ годъ, изъ своего цеха, луч-

шаго мастерства и поведенія люди. Выборъ утверждаетъ Командиръ завода.

§ 142. Хотя, въ случаѣ малаго назначенія къ выдѣлкѣ на Сестрорѣцкомъ заводѣ оружія, всѣ мастеровые и оружейники не могутъ заниматься оружейными работами, однако дѣти оружейниковъ мужескаго пола, всѣ безъ изъятія, должны обучаться оружейному дѣлу, и не выучившись оному, не могутъ вступать въ какую-либо промышленость, или мастерство, дабы, въ случаѣ надобности, всѣ могли быть употреблены къ дѣланію оружія.

§ 143. При каждомъ опредѣленіи уроковъ въ число годовой выдѣлки, цеховый староста съ старшими того цеха, раздѣляетъ мастерамъ все количество назначенныхъ къ дѣлу въ его цехѣ оружейныхъ вещей; при чемъ цеховый смотритель строго наблюдаетъ, чтобы никто не былъ ни излишествомъ, ни недостаткомъ работы обиженъ.

§ 144. Надзиратели надъ дѣломъ оружія, ихъ помощники и цеховые старосты не получаютъ уроковъ на дѣло оружія, пока въ должности пребываютъ. Старосты сіи состоятъ на жалованье, отъ общества имъ опредѣленнаго.

§ 145. За недостатокъ казенныхъ матеріаловъ у находящихся по отдѣленіямъ вахтеровъ, избираемыхъ изъ оружейниковъ, по точномъ изслѣдованіи, буде коронные при магазинахъ чиновники не имѣли участія въ какомъ-либо злоупотребленіи, взыскивается по вольной цѣнѣ съ вахтеровъ: а если съ нихъ взыскать будетъ нечего, то отвѣтствуетъ Оружейное общество, а коронные чиновники отвѣтствуютъ за несмотрѣніе.

§ 146. За цѣлость матеріаловъ и припасовъ, старостами изъ магазиновъ получаемыхъ, и за исправную оныхъ раздачу отвѣтствуетъ каждый цехъ круговою порукою за того, кого они къ сему выбрали.

§ 147. Цеховый староста, получа отъ заводскаго Казначея припасныя, или за сдѣланныя вещи задѣльныя деньги, раздаетъ ихъ со всѣми старшинами и при цеховомъ Смотрителѣ въ цеховой палатѣ съ расписками, для чего имѣть въ цехахъ писцовъ.

§ 148. Заводское Начальство не вступаетъ въ распоряженія собственныхъ издѣлій и промышлености оружейниковъ, но предоставляетъ имъ на волю.

§ 149. Для частныхъ работъ назначается отпускать Сестрорѣцкимъ мастеровымъ и оружейникамъ ежегодно по 15.000 пудовъ желѣза для собственныхъ издѣлій, на томъ основаніи, какъ Тульскіе получаютъ 25.000 пудовъ, со взысканіемъ въ казну той цѣны, по какой казнѣ оно обходится; но дабы не было повода къ жалобамъ тѣмъ оружейникамъ, кои не занимаясь издѣліями изъ желѣза, (на основаніи утвержденнаго журналомъ Комитета Гг. Министровъ, состоявшимся 1817 года Августа въ 25 день приговора Тульскаго Оружейнаго общества), не должны получать оное въ натурѣ, и всѣ бы оружейники могли пользоваться сею дарованною имъ выгодою, отпускать оное, на основаніи того жъ приговора, тѣмъ только, кои упражняются въ желѣзныхъ издѣліяхъ, за цѣну ниже вольной продажи десятью процентами; и какъ сіи деньги, выручаемыя при продажѣ оружейникамъ сверхъ казенной цѣны, такъ и отъ продажи всего достальнаго количества желѣза сего, причислять въ оружейничій общественный капиталъ, назначаемый для расходовъ и заведеній общественныхъ оружейничьихъ, изъ котораго, сверхъ расходовъ на поправленіе мостовъ, улицъ, дорогъ въ селеніи заводскомъ, могутъ быть одолжаемы по надобностямъ ремесленники на поправку и перестройку домовъ и на другія обзаведенія, съ вѣрнымъ залогомъ или поручительствомъ, съ положеніемъ на годичной срокъ по три процента на рубль, въ пользу того же общественнаго капитала.

§ 150. Если заводъ, за предназначенною симъ положеніемъ выдѣлкою ежегодно оружія, будетъ имѣть еще свободное время, позволяется мастеровымъ и оружейникамъ предпринимать оптовыя работы для частной продажи; однако съ тѣмъ, чтобы таковыя работы предпринимаемы были не частно отъ какого-либо мастера, или оружейника, а отъ цеховъ съ ихъ согласія и утвержденія Командира, который наблюдаетъ, чтобы сколь возможно большее число мастеровъ и оружейниковъ участвовали въ таковыхъ работахъ, если по существу ихъ невозможно будетъ допустить къ участію весь заводъ. Мастерамъ самимъ, подъ руководствомъ Командира, составить расцѣнки на частныя издѣлія. Прибыльную сверхъ оной выручаемую сумму обращать въ общественную; изъ заработываемыхъ же за вольныя издѣлія денегъ отдѣлять въ сумму на содержаніе завода, ежегодно опредѣляемую, по три копѣйки отъ каждаго рубля, въ замѣнъ того, что при работахъ сихъ употребляются казенныя мастерскія машины, равно какъ и инструменты.

§ 151. Поелику оружейники. по мѣрѣ усовершенствованія ихъ въ мастерствахъ, могутъ имѣть нѣкоторые остатки отъ выдаваемыхъ имъ на дѣло оружія, металловъ и матеріаловъ, то поставить правиломъ, чтобы впредь заводъ таковые остатки принималъ отъ оружейниковъ обратно, буде они онаго пожелаютъ, платя изъ экономической заводской суммы по казенной цѣнѣ и то количество желѣза и матеріала, каковое такимъ образомъ заводомъ обратно скуплено будетъ, причислять къ наличному, въ заводѣ состоящему; равномѣрно и бракованныя оружейныя части принимать отъ мастеровыхъ на томъ же основаніи, въ видѣ лома, платя за оныя половинную цѣну противъ новыхъ металловъ.

§ 152. Мастеровые и оружейники, имѣющіе свои домы и заведенное хозяйство, суть заводскіе поселяне съ потомками своими, оставаясь всегда при заводѣ, съ коего иначе не могутъ быть удалены, какъ только по суду за дурное поведеніе, или за тяжкія преступленія, по представленію Командира.

§ 153. Рекруты и всякаго другаго званія люди, къ заводу принадлежащіе, поселяются въ заводской слободѣ, и каждый таковый поселившійся пріобрѣтаетъ всѣ права, заводскимъ поселянамъ дарованныя.

§ 154. Каждому поселяющемуся въ заводской слободѣ, или лишившемуся отъ пожара дома, дается позволеніе вырубить, по отводу въ заводскихъ лѣсахъ, потребный лѣсъ для построенія дома и всего къ хозяйству нужнаго, и сверхъ того, по разсмотрѣнію Начальства, дѣлается въ заимообразъ и денежное пособіе къ заведенію хозяйства.

§ 155. Жена поселившагося въ заводской слободѣ оружейника, выписывается къ нему на счетъ экономической заводской суммы, изъ того мѣста, гдѣ она находится.

§ 156. Каждый, изъ мастеровъ и оружейниковъ, заводскій поселянинъ, долженъ прослужить въ дѣйствительной заводской службѣ, на обыкновенномъ положеніи, 25 лѣтъ; послѣ срока сего продолжаетъ онъ службу, съ полученіемъ къ обыкновенной платѣ въ прибавокъ еще награды, въ слѣдующихъ статьяхъ означенныя.

§ 157. Для заводскихъ поселянъ, прослужившихъ безпорочно 25 лѣтъ, назначаются, сверхъ обыкновенной заводской платы, награды трехъ классовъ: 1-й сто пятьдесятъ, 2-й сто, и 3-й пятьдесятъ рублей.

§ 158. Къ назначенію наградъ сихъ представляетъ Командиръ завода ежегодно Инспектору заводовъ всѣхъ 25 лѣтъ выслужившихъ оружейниковъ и мастеровыхъ, съ изъясненіемъ: кого, по какимъ именно причинамъ, къ которому классу награды удостоиваетъ; а Инспекторъ, по внимательнѣйшемъ разсмотрѣніи, какъ службы и достоинства, такъ и состоянія

семейства каждаго, назначаетъ имъ награды и представляетъ о томъ на утвержденіе Артилерійскаго Департамента.

§ 159. Изъ мастеровъ и оружейниковъ, заводскіе поселяне, прослужившіе сверхъ 25-лѣтняго срока, безпорочно еще пять лѣтъ, получаютъ въ прибавокъ къ паградѣ еще пятую долю оной; и такимъ образомъ, чрезъ каждыя пять лѣтъ, которыя кто безпорочно прослужитъ сверхъ 25 лѣтъ, прибавляется ему пятая доля первоначальной награды.

§ 160. Если, за слабостью здоровья, или отъ полученнаго увѣчья, оружейникъ или мастеровой сдѣлается неспособнымъ къ продолженію службы на заводѣ, хотя бы и не выслужилъ 25 лѣтъ: то по представленію Командира, съ освидѣтельствованія Медицинскаго чиновника и личнаго удостовѣренія Инспектора Оружейныхъ заводовъ, отставляется таковый отъ службы чрезъ Артиллерійскій Департаментъ, съ назначеніемъ награды, по расчисленію въ предъидущей статьѣ постановленной, и остается при заводѣ свободнымъ заводскимъ поселяниномъ.

§ 161. Изъ мастеровыхъ и оружейниковъ, заводскій поселянинъ, прослужившій безпорочно 40 лѣтъ, имѣетъ свободу оставить работу заводскую, и получаетъ по смерть ту самую награду, каковую онъ до того получалъ, и остается заводскимъ поселяниномъ.

§ 162. Мастеровые и оружейники, выслужившіе не только 25, даже 40 лѣтъ, но бывшіе въ штрафахъ и наказаніяхъ, не отставляются отъ службы до того времени, пока найдены будутъ совершенно неспособными ни къ какимъ работамъ. Таковые изъ службы исключенные лишаются всѣхъ денежныхъ наградъ, положенныхъ при отставкѣ служившимъ безпорочно; но имъ должно производиться одно пропитаніе.

§ 163. Рекруты и кантонисты, оказывающіеся въ теченіи перваго года неспособными къ мастерствамъ, по представленіямъ Командира, чрезъ Инспектора заводовъ, съ разрѣшенія высшаго Правительства, отсылаются на службу, куда способными окажутся.

§ 164. Вдовамъ и сиротамъ женскаго пола назначается особенное пособіе, по представленію Командира завода, который, смотря по числу годовъ службы, по искусству и усердію къ службѣ оставившаго сироть, представляетъ, чрезъ Инспектора заводовъ, Артиллерійскому Департаменту о назначеніи имъ единовременнаго пособія или годоваго содержанія, соразмѣряя въ семъ случаѣ расчетъ по вышепомянутымъ наградамъ.

Положеніе для Ижевскаго оружейнаго завода.

I. Ижевскій оружейный заводъ состоитъ въ полномъ распоряженіи Артиллерійскаго Департамента, подъ наблюденіемъ Инспектора оружейныхъ заводовъ. Онъ устроивается на выдѣлку въ годъ 25.000 ружей, 5000 тесяковъ, желѣза и уклада до 100.00 пудовъ.

II. Заводъ сей по изложеннымъ въ семъ положеніи правиламъ, управляется Командиромъ.

III. Правленіе заводское состоитъ: изъ Предсѣдателя, который есть Командиръ завода, двухъ Членовъ, кои суть Помощникъ Командира и Совѣтникъ, и Секретаря.

IV. Дѣла Заводскаго Правленія раздѣляются на два Отдѣленія:

Къ 1-му Отдѣленію относятся дѣла: по приготовленію и отправленію оружія и металловъ, и содержанію въ исправности всѣхъ заводскихъ строеній, машинъ, плотинъ и прочаго; также дѣла по Архиву, обязанности Командира, и по судной и слѣдственной части. Отдѣленіе сіе состоитъ изъ двухъ столовъ:

Къ 1-му столу относятся дѣла: по приготовленію оружія и металловъ, содержанію, отпуску и отправленію всѣхъ приготовленныхъ издѣлій, и составленію отчетовъ; также по Архиву и его устройству.

Ко 2-му столу относятся дѣла по содер-

жанію въ исправности всѣхъ заводскихъ строеній, машинъ, плотинъ и прочаго; также дѣла, собственно до обязанности Командира относящіяся, и по судной и слѣдственной части.

Ко II-му Отдѣленію относятся дѣла: по подрядамъ, заготовленію и покупкѣ матеріаловъ и разныхъ припасовъ, и исправному ихъ содержанію; дѣла по управленію оружейниками и мастеровыми желѣзодѣлательнаго завода, и по Бухгалтеріи, равно по управленію непремѣнными работниками и лѣсами.—Отдѣленіе сіе состоитъ изъ двухъ столовъ:

Къ 1-му столу относятся дѣла по подрядамъ, заготовленію, покупкѣ и употребленію матеріаловъ, припасовъ и прочаго, равно по расчетамъ съ оружейниками и мастеровыми желѣзодѣлательнаго завода; дѣла, до храненія лѣсовъ и вообще до лѣсоводства и управленія непремѣнными работниками относящіяся, и дѣла объ общественной суммѣ оружейниковъ.

Ко 2-му столу относятся дѣла, по полученію суммъ, ежегодно ассигнуемыхъ заводу, переписка съ мѣстами, высылающими въ заводъ суммы, взысканіе денегъ по начетамъ, недостаткамъ вещей и разнымъ неисправностямъ, разсмотрѣніе правильности и выгодъ расходовъ, подрядовъ, покупокъ, поставокъ и перевозокъ; ревизія общихъ и частныхъ счетовъ, а также представленіе въ Артиллерійскій Департаментъ всѣхъ вообще шнуровыхъ книгъ, по вѣдомству Правленія отъ разныхъ лицъ поданныхъ, также по наблюденію за движеніемъ суммъ, матеріаловъ и оружія, составленіе генеральнаго годоваго отчета о всѣхъ заводскихъ оборотахъ по суммамъ, оружію, металламъ, матеріаламъ и другимъ вещамъ, и представленіе онаго въ Артиллерійскій Департаментъ.

V. Никакая гражданская власть и лицо не входитъ въ дѣла заводскія, когда нѣтъ на то особеннаго повелѣнія отъ высшаго Начальства.

Гл. I.—*Обязанности Артиллерійскаго Департамента по Ижевскому заводу.*

§ 1. Артиллерійскій Департаментъ наблюдаетъ вообще за исправностію всей хозяйственной части завода.

§ 2. Новыхъ заведеній Департаментъ по заводу самъ собою никакихъ не вводитъ, а буде за необходимое признаетъ что либо перемѣнить, или вновь устроить, о томъ, по точномъ разсмотрѣніи и уваженіи всѣхъ обстоятельствъ, представляетъ съ мнѣніемъ своимъ Генералъ-Фельдцейхмейстеру установленнымъ порядкомъ.

§ 3. Департаментъ дѣлаетъ нарядъ, сколько въ число назначенной годовой пропорціи долженъ заводъ сдѣлать какого оружія, или въ замѣнъ того, что потребуется.

§ 4. Департаментъ долженъ имѣть списки о всѣхъ при заводѣ служащихъ; объ оружейникахъ же списки по мастерствамъ, а о непремѣнныхъ работникахъ посемейные.

§ 5. По данному заводу годовому наряду, Департаментъ наблюдаетъ, чтобы все предписанное количество оружія непремѣнно сполна было отдѣлано ежегодно, и чтобы все оружіе и металлы узаконеннымъ порядкомъ изъ завода въ расходъ употреблены были.

§ 6. Департаментъ наблюдаетъ, чтобы старое, отъ полковъ отбираемое въ починку годное оружіе на заводѣ было исправляемо, и приводимо въ такую годность, дабы, въ случаѣ нужды, могло оно быть употреблено, и замѣняло бы издержки, на дѣло новаго оружія потребныя.

§ 7. При занятіи завода исправленіемъ оружія, или другими какими казенными работами, на кои нѣтъ утвержденныхъ разцѣнокъ, Департаментъ, руководствуясь существующими расцѣнками, назначаетъ какъ задѣльную плату, такъ и количество вещей, сколько въ соразмѣрности годовой обязанности заводъ сдѣлать долженъ, и представляетъ на утвержденіе Военнаго Министра.

§ 8. Приготовленнымъ на заводѣ оружіемъ распоряжаетъ Департаментъ, назначая опое, по мѣрѣ надобности, къ отпуску въ арсеналы, полки и прочія команды.

§ 9. Департаментъ наблюдаетъ, чтобы заводскіе магазины всегда благовременно и выгоднѣйшими для казны способами, снабжаемы были потребными для дѣла оружія и металловъ припасами, дабы чрезъ то предупредить дороговизну и могущую послѣдовать въ работахъ остановку.

§ 10. Департаментъ, получая отъ завода въ назначенные сроки донесенія о состояніи онаго и объ успѣхѣ въ дѣлѣ оружія и металловъ, наблюдаетъ, чтобы во всемъ сохранень былъ должный порядокъ и работы производились бы съ надлежащимъ успѣхомъ.

§ 11. Департаментъ, получая ежемѣсячно меморіи о производствѣ дѣлъ заводскаго Правленія, наблюдаетъ за успѣшнымъ ходомъ оныхъ и за правильностію дѣйствій Правленія.

§ 12. Въ дѣлахъ, кои заводское Правленіе рѣшить само собою не въ правѣ, даетъ Департаментъ рѣшенія и пособія, отъ него зависящія.

§ 13. Потребную на дѣло оружія, металловъ и на содержаніе завода сумму, вноситъ Департаментъ въ годовую требовательную вѣдомость свою, вмѣстѣ съ прочими суммами, а на заводъ отпускаетъ оную по частямъ, по мѣрѣ выдѣлки оружія и прочихъ надобностей заводскихъ.

§ 14. Слѣдующее заводу количество на дѣло желѣза и уклада чугуна, равно и на дѣло оружія мѣди и тяжеловѣсныхъ чугунныхъ отлитыхъ вещей для дѣла машинъ, требуетъ Департаментъ отъ Департамента Горныхъ и Соляныхъ дѣлъ въ установленные сроки, по вошедшимъ отъ мѣстнаго заводскаго Начальства представленіямъ.

§ 15. Департаментъ Артиллерійскій даетъ заводу подробное предписаніе, къ какому времени и какія именно донесенія и отчеты доставлять онъ обязанъ, и сверхъ того снабдитъ его формами, какъ на сіи донесенія и отчеты, такъ и на все вообще письмоводство, которое учредить на точномъ основаніи правилъ и обрядовъ, по Военному Министерству введеныхъ.

§ 16. По окончаніи года, повѣряетъ Департаментъ всѣ отчеты завода въ употребленныхъ имъ суммахъ и матеріалахъ, равно въ сдѣланномъ оружіи и другихъ издѣліяхъ, и самъ о томъ законнымъ порядкомъ доставляетъ отчеты, куда слѣдуетъ.

ГЛ. II.—*Обязанности Командира завода.*

§ 17. Командиръ завода есть полный хозяинъ онаго по всѣмъ его частямъ.

§ 18. Командиру подчинены всѣ чины и всякаго званія люди, при заводѣ служащіе, и потому онъ строго наблюдаетъ за сохраненіемъ воинскаго порядка и чинопочитанія.

§ 19. Инвалидныя роты, находящіяся при Оружейномъ заводѣ, считаясь въ командировкѣ отъ Внутренней Стражи, состоятъ въ полномъ завѣдываніи Командира онаго, который и входитъ съ представленіемъ по командѣ: о производствѣ за отличіе, переводѣ, увольненіи въ отпускъ и отъ службы Офицеровъ помянутыхъ ротъ.

§ 20. Командиръ наблюдаетъ за тѣмъ, чтобы по всѣмъ частямъ завода должности и работы распредѣлены были по сущей справедливости.

§ 21. Въ слѣдствіе сего обязанъ Командиръ почасту осматривать заводъ во всѣхъ его частяхъ, и буде въ чемъ замѣтитъ неисправность, немедленно беретъ должныя мѣры къ возстановленію порядка.

§ 22. Съ другой стороны строго наблюдаетъ Командиръ, чтобы со всѣми при заводѣ служащими, съ оружейниками и мастеровыми, во всѣхъ отношеніяхъ поступаемо было по сущей справедливести, и все имъ принадлежащее до нихъ бы доходило сполна и въ надлежащее время.

*

§ 23. Командиръ завода долженъ особенно наблюдать, чтобъ домашнее состояніе всѣхъ заводскихъ людей и непремѣнныхъ работниковъ, не токмо не приходило въ упадокъ, но напротивъ того обязанъ всѣми мѣрами стараться, чтобъ хозяйственные ихъ обороты, годъ отъ году умножаясь посредствомъ трудолюбія и промышлености, улучшали собственное ихъ состояніе и содѣлывали ихъ исправными мастеровыми и рабочими людьми. Въ слѣдствіе сего Командиръ завода обязанъ отдавать ежегодно краткій по сему предмету отчетъ Артиллерійскому Департаменту.

§ 24. Командиръ отводитъ мастеровымъ и оружейникамъ мѣста подъ строеніе домовъ на существующихъ узаконеніяхъ, и наблюдаетъ за Полицейскимъ порядкомъ по всему заводу, какъ относительно чиновниковъ, такъ и вообще всѣхъ чиновъ, мастеровыхъ, оружейниковъ и прочихъ жителей онаго.

§ 25. Каждую вновь ко введенію въ употребленіе предлагаемую машину, и всякое другое полезное по заводскимъ работамъ изобрѣтеніе, Командиръ обязанъ изслѣдовать, какъ въ удобности его къ дѣйствію, такъ и со стороны выгодъ, какія оно можетъ доставить чрезъ дешевизну, улучшеніе, или ускореніе производства работъ, и по прилежнѣйшемъ разсмотрѣніи всѣхъ обстоятельствъ и зрѣломъ уваженіи всѣхъ ожидаемыхъ отъ предлагаемой машины выгодъ, можетъ употребить, изъ заводской экономической суммы, до 1000 рублей на испытаніе, съ тѣмъ однако же, чтобъ расходовать на сіе въ одномъ году не болѣе 2000 рублей. Если же машина, или другое какое изобрѣтеніе будутъ такого рода, что на испытаніе ихъ потребуется болѣе 1000 рублей, тогда Командиръ предварительно испрашиваетъ на то разрѣшенія отъ Артиллерійскаго Департамента чрезъ Инспектора Оружейныхъ заводовъ, и по полученіи онаго и надлежащемъ испытаніи, если изобрѣтеніе окажется дѣйствительно полезнымъ, тогда установленнымъ порядкомъ представляетъ высшему Начальству о введеніи онаго въ употребленіе и ходатайствуетъ о достойномъ вознагражденіи изобрѣтателя; употребленныя же изъ экономической заводской суммы на испытаніе деньги каждый разъ должны быть возвращаемы заводу, дабы опасеніемъ безвозвратной издержки суммъ заводскихъ не стѣснить заводъ въ произведеніи таковыхъ полезныхъ испытаній, а Артиллерійскому Департаменту предоставить вносить таковыя суммы въ годовую требовательную свою вѣдомость.

§ 26. Командиръ наблюдаетъ, чтобы всѣ строенія, плотины, машины и инструменты содержимы были въ исправности, и чтобы всѣ по заводу потребныя починки и всякаго рода работы производились въ надлежащее время, съ соблюденіемъ казеннаго интереса, для чего почасту ихъ лично всѣ осматриваетъ, и буде найдетъ гдѣ поврежденія, то немедленно приводитъ въ исправность. Относительно до вновь заводимыхъ строеній, или уничтоженія старыхъ, не приступая самъ собою къ исполненію, о первыхъ сочинивъ чертежи и смѣту, сколько потребно матеріаловъ и денегъ, представляетъ заблаговременно Артиллерійскому Департаменту, а о послѣднихъ, съ изложеніемъ причинъ и представленіемъ свидѣтельства, испрашиваетъ разрѣшенія.

§ 27. Командиръ наблюдаетъ, чтобы матеріалы какъ для строеній, такъ и для оружейныхъ работъ, были всегда лучшей доброты, въ магазинахъ сохраняемы и изъ оныхъ расходуемы законнымъ порядкомъ.

§ 28. Командиръ имѣетъ прилежнѣйшій надзоръ, чтобъ оружіе выдѣлываемо было въ точности противъ присланныхъ изъ Департамента, за казенными печатьми, образцовъ, и въ предписанной добротѣ и прочности, а при пріемѣ отъ мастеровъ неотмѣнно было бы подвергаемо установленной пробѣ. Онъ неупусти-

тельно наблюдаетъ за сохраненіемъ помянутыхъ образцовъ, распоряжаясь такимъ образомъ, чтобъ и тѣ изъ нихъ, которые, за изобрѣтеніемъ лучшихъ и удобнѣйшихъ формъ, будутъ уже отмѣнены, хранились въ цѣлости на всякой случай, а особливо для справокъ, отдѣльно отъ новыхъ и дѣйствующихъ. Тѣмъ и другимъ образцамъ имѣть вѣрныя описи, и при представленіи срочныхъ вѣдомостей, показывать отдѣльною отъ прочаго оружія статьею.

§ 29. Командиръ, получа предписаніе, сколько и какого оружія и металловъ надлежитъ сдѣлать въ годъ, наблюдаетъ и отвѣтствуетъ за то, чтобы непремѣнно оно было сдѣлано въ назначенное время, въ совершенной годности, по утвержденнымъ образцамъ и готовности къ отпуску, куда отъ Департамента назначено будетъ; для чего и обязанъ онъ каждый мѣсяцъ по вѣдомостямъ оружіе повѣрять и осматривать, наблюдая притомъ непремѣнно, чтобъ оное хранилось въ Арсеналѣ, по примѣру принятыхъ для сего правилъ въ С. Петербургскомъ Арсеналѣ.

§ 30. При отпускѣ оружія и металловъ съ завода наблюдаетъ Командиръ, чтобы при сдачѣ и пріемѣ оныхъ поступаемо было по Высочайше утвержденнымъ инструкціямъ.

§ 31. Командиръ наблюдаетъ, чтобы въ магазины принимаемо было точно то количество матеріаловъ и всякаго рода вещей, какое въ пріемъ слѣдуетъ, числомъ, вѣсомъ и мѣрою по свойству вещей, и чтобы все было надлежащей доброты.

§ 32. Командиръ наблюдаетъ, чтобы пріемъ въ магазины вещей и отпуски изъ оныхъ происходили безъ промедленія, и чтобы поставщикамъ квитанціи о принятыхъ отъ нихъ вещахъ и по оным слѣдующія имъ деньги выдавались безъ задержанія.

§ 33. Командиръ наблюдаетъ за тѣмъ, чтобы по всѣмъ частямъ завода, вѣсы и мѣры были вѣрны и всегда содержались въ исправности, и вообще не происходило бы никакой невѣрности въ вѣсѣ, ни подлога въ качествѣ матеріаловъ и всякаго рода издѣлій.

§ 34. Командиръ наблюдаетъ, чтобы деньги, для завода получаемыя, при самомъ пріемѣ оныхъ, были записываемы въ приходную книгу и всегда содержались въ безопасномъ мѣстѣ, за надлежащимъ карауломъ, и расходовались не иначе, какъ на законномъ основаніи, съ вѣрною запискою въ книгѣ и росписками пріемщиковъ, и вообще отвѣтствуетъ за цѣлость денегъ, производя оным ежемѣсячное освидѣтельствованіе на законномъ основаніи, и представляетъ Артиллерійскому Департаменту отъ Правленія отчеты по формамъ, упомянутымъ въ § 15 сего Положенія.

§ 35. Командиръ наблюдаетъ и отвѣтствуетъ за то, чтобы всѣ донесенія о состояніи завода и отчеты объ имуществѣ онаго, непремѣнно ежегодно со всею точностію были освидѣтельствованы въ Правленіи и отправлены по принадлежности въ тѣ самые сроки, кои отъ Артиллерійскаго Департамента и Инспектора Оружейныхъ заводовъ назначены.

§ 36. Какъ благосостояніе завода и исправное производство работъ зависитъ отъ точнаго исполненія всего здѣсь предписываемаго, то и обязанъ Командиръ строго наблюдать и отвѣтствовать за то, чтобы всѣ подчиненные его, во всей точности, съ должнымъ усердіемъ и дѣятельностію обязанности свои исполняли, и съ своей стороны не долженъ онъ полагаться на донесенія частныхъ по заводу Начальниковъ; но находясь самъ ежедневно при должности своей, прилежнѣйшимъ образомъ всѣ части осматриваетъ и повѣряетъ, все ли предписаннымъ порядкомъ исполняется, и буде въ чемъ либо замѣтитъ малѣйшій безпорядокъ, тотчасъ принимаетъ дѣятельнѣйшія мѣры къ пресѣченію распространенія онаго; а если окажутся виновные, наказанію подлежащіе, то съ таковыми, коихъ надѣется исправить при-

личнымъ наказаніемъ на заводѣ, поступаетъ по силѣ законовъ, соразмѣрно проступку, за каковый кто наказывается, и каждый штрафъ записывается въ штрафную книгу, которую при каждомъ смотрѣ Инспектора всѣхъ оружейныхъ заводовъ ему и представляетъ; о впадающихъ же въ такія преступленія, которыя требуютъ суда или изслѣдованія, или сопряжены съ обстоятельствами, особаго вниманія заслуживающими, представляетъ Инспектору оружейныхъ заводовъ, для дальнѣйшаго поступленія по законамъ, и въ то же время доноситъ Артиллерійскому Департаменту.

§ 37. Командиръ, бывъ обязанъ имѣть всевозможное стараніе объ образованіи и усовершенствованіи мастеровыхъ, вмѣстѣ съ тѣмъ неупустительно печется о рекрутахъ и сыновьяхъ оружейниковъ и мастеровыхъ, чтобы они обучались мастерствамъ, по способностямъ каждаго и надобностямъ завода. Вообще полагается, чтобы рекруты на казенномъ содержаніи оставались не болѣе четырехъ лѣтъ; что же касается до сыновей оружейниковъ и мастеровыхъ, то въ семъ случаѣ полагается правиломъ, чтобы они на казенномъ кантонистскомъ содержаніи долѣе осьмнадцати-лѣтняго возраста не оставались.

§ 38. Командиръ наблюдаетъ и отвѣтствуетъ, чтобы на заводѣ всегда было достаточное для всѣхъ работъ число мастеровъ и оружейниковъ, а о годовой убыли въ предписанное время доноситъ Инспектору оружейныхъ заводовъ и Департаменту, съ показаніемъ, сколько, къ пополненію убыли сей, есть подоспѣвшихъ лѣтами оружейничьихъ и мастеровыхъ дѣтей.

§ 39. Командиръ завода, при Инспекторскихъ смотрахъ, представляетъ Инспектору нужныя свѣденія, какихъ онъ отъ него требуетъ, для осмотра завода по всѣмъ его частямъ.

§ 40. Командиръ внимательнѣйшимъ образомъ наблюдаетъ за призрѣніемъ больныхъ въ заводскомъ госпиталѣ, чтобы, при всегдашней чистотѣ въ палатахъ, имѣли больные потребное бѣлье, лекарство и пищу, состоянію здоровья каждаго соотвѣтственную, также осматриваетъ богадѣльню во всѣхъ подробностяхъ и отношеніяхъ; и если въ томъ или другомъ случаяхъ найдетъ что либо несоотвѣтственное положеніямъ, на сіи части изданнымъ, тотчасъ принимаетъ къ возстановленію лучшаго порядка мѣры.

§ 41. Изъ луговъ, находящихся на заводской землѣ, тѣ, которые, за продовольствіемъ казенныхъ лошадей, останутся излишними, Командиръ раздѣляетъ состоящимъ при заводѣ мастерамъ, исключая служащихъ по контрактамъ, и оружейникамъ, смотря по надобности ихъ хозяйства.

§ 42. Командиръ наблюдаетъ и отвѣтствуетъ за то, чтобы заводскіе лѣса вырубаемы были съ должною бережливостію и чтобы употребляемы были всѣ мѣры къ сохраненію оныхъ; для чего раздѣляетъ ихъ на годовые лѣсосѣки; а для хозяйственныхъ нуждъ чиновъ и служителей, состоящихъ при заводѣ и живущихъ въ грани заводской, назначаетъ въ лѣсахъ части на вырубку дровъ и строевыхъ деревъ, испрашивая всякой разъ на сіе послѣднее разрѣшенія Инспектора Оружейныхъ заводовъ, который доноситъ о томъ, для свѣденія, Артиллерійскому Департаменту.

§ 43. Командиръ наблюдаетъ за воспитаніемъ юношества по школѣ, и объ успѣхахъ имѣетъ у себя именные списки; о чемъ по третямъ года доноситъ Инспектору Оружейныхъ заводовъ и Артиллерійскому Департаменту.

§ 44. О дѣтяхъ классныхъ Чиновниковъ, представляетъ Командиръ Инспектору Оружейныхъ заводовъ именные списки, съ отмѣтками о способнѣйшихъ и достойнѣйшихъ для высшаго образованія. Сіи дѣти, съ разрѣшенія высшаго Правительства, помѣщаются на общихъ правилахъ въ Военныя Учебныя заведенія.

§ 45. Дѣти оружейниковъ и непремѣнныхъ работниковъ будутъ обучаемы въ школахъ: читать и писать, закону Божію и Ариѳметикѣ; дѣтямъ Чиновниковъ, состоящихъ при заводѣ, будутъ преподаваемы, кромѣ таковыхъ познаній, Грамматика Россійская, Исторія и Географія. Командиръ завода, по способностямъ каждаго учащагося, назначаетъ, кому изъ нихъ преподавать тотъ, или другой изъ показанныхъ здѣсь предметовъ обученія.

Статьи, относящіяся особо къ Ижевскому заводу.

§ 46. За выдѣлкою желѣза и уклада имѣетъ Командиръ прилежнѣйшій надзоръ, дабы оное выдѣлаемо было въ надлежащей добротѣ и неотмѣнно было бы подвергаемо установленной пробѣ, при пріемѣ отъ мастеровъ.

§ 47. Командиръ одинъ разъ въ годъ, или столько, какъ признавать будетъ нужнымъ, дѣлаетъ смотръ коннымъ и пѣшимъ непремѣннымъ работникамъ въ ихъ селеніяхъ; удостовѣряется, всѣмъ ли отъ казны слѣдующимъ они удовлетворены; входитъ даже въ хозяйственное ихъ благосостояніе, такъ какъ сей классъ людей находится на особенномъ положеніи, и во всякомъ случаѣ, если при осмотрѣ замѣтитъ что либо невыгодное для казны и для собственности работниковъ, принимаетъ должныя мѣры къ приведенію въ порядокъ.

Гл. III.—*Обязанности Правленія завода.*

§ 48. Правленіе заводское, по составу своему, есть Присутственное мѣсто, которое, по производству дѣлъ своихъ, дѣйствуетъ подъ предсѣдательствомъ Командира завода, на основаніи правилъ, начертанныхъ въ общемъ Учрежденіи Министерствъ.

§ 49. Въ Правленіи имѣть присутствіе въ узаконенные часы, а если повстрѣчается дѣло, скораго рѣшенія требующее, то присутствіе можетъ быть и послѣ обѣда и въ праздничные дни, по назначенію Предсѣдателя.

§ 50. Всѣ поступающія въ Правленіе бумаги ежедневно въ присутствіи Предсѣдателя распечатываются, прочитываются и раздаются Секретаремъ, къ исполненію, по Отдѣленіямъ.

§ 51. Всѣ дѣла Общаго Присутствія производятся на основаніи Учрежденія Военнаго Министерства и сообразно съ прочими узаконеніями; журналы Правленія подписываются всѣми Членами и Предсѣдателемъ и скрѣпляются Секретаремъ.

§ 52. Правленіе наблюдаетъ и отвѣтствуетъ за то, чтобы по вступающимъ дѣламъ неукосительное производилось исполненіе, и взыскиваетъ строго за всякое упущеніе.

§ 53. О дѣлахъ, коихъ Общее Присутствіе рѣшить не въ правѣ, представляетъ Правленіе на разрѣшеніе Артиллерійскому Департаменту.

§ 54. Правленіе обязано имѣть вѣрные списки всѣмъ Чиновникамъ, къ заводу принадлежащимъ, всѣмъ нижнимъ чинамъ, оружейникамъ, мастеровымъ и непремѣннымъ работникамъ съ подробною отмѣткою, гдѣ кто находится и при какой обязанности, зная также способности и поведеніе, не токмо всѣмъ Чиновникамъ, но и мастеровъ, оружейниковъ и всѣхъ вообще на заводѣ находящихся; равномѣрно въ Правленіи должны быть подробные чертежи всѣмъ заводскимъ строеніямъ, землѣ и лѣсамъ, къ оному принадлежащимъ, съ подробнымъ описаніемъ, въ которомъ году какое строеніе сдѣлано, построено, или передѣлано, и отвѣтствовать за вѣрность оныхъ.

§ 55. Въ Правленіи должны быть самыя подробныя и вѣрныя вѣдомости: 1) о денежныхъ суммахъ; 2) объ оружіи всякаго сорта, годномъ и негодномъ, и въ чьемъ вѣденіи сколько какого; 3) о всѣхъ металлахъ и матеріалахъ, въ наличности состоящихъ: годныхъ и негодныхъ, и въ чьемъ вѣденіи; 4) о нарядѣ, сколько по предписаніямъ должно чего сдѣлать, сколько въ то число сдѣлано и сколько еще слѣдуетъ дѣдолывать, и 5) за каждыя двѣ недѣли о выработкѣ оружія и прочихъ вещей.

§ 56. Правленіе наблюдаетъ и отвѣтствуетъ за то, чтобы заблаговременно всѣ потребные матеріалы заготовлялись надлежащей доброты и съ выгодою для казны.

§ 57. Правленіе обязано, за своею печатью и подписью снабжать всѣхъ чиновъ, кого должно, книгами на пріемы и расходы денежныхъ суммъ, всѣхъ матеріаловъ, всякаго рода оружія и прочихъ вещей.

§ 58. Слѣдующее заводу количество металловъ, какъ на выдѣлку назначеннаго годоваго количества оружія, такъ и на всѣ строенія и машины, а равно и на собственныя издѣлія оружейникамъ, по § 167 Положенія сего назначаемое, Правленіе обязано заблаговременно испрашивать отъ Артиллерійскаго Департамента, для истребованія оныхъ отъ Департамента Горныхъ и Соляныхъ дѣлъ въ установленное время, изъ коихъ чугунъ и мѣдь, какъ нынѣ установлено, доставляются отъ Горнаго вѣдомства до Гольянской пристани, хотя и за конвоемъ Оружейнаго завода, но на совершенной отвѣтственности Горнаго Начальства, по силѣ 476 статьи Горнаго Положенія, въ коей сказано: „Горный Начальникъ обязывается съ самою величайшею строгостію наблюдать, чтобы несовершенныхъ и безъ надлежащей доброты металловъ и издѣлій не было посылаемо въ Адмиралтейство, въ Артиллерію и къ окружнымъ заводамъ.“

§ 59. Правленіе, получа извѣщеніе о доставленіи къ Гольянской пристани для завода металловъ, наряжаетъ отъ онаго Чиновника съ искусными мастерами, для принятія тѣхъ металловъ самымъ справедливымъ бракомъ, и наблюдаетъ, чтобы ни съ которой стороны несправедливости при сдачѣ и пріемѣ не было, а въ случаѣ споровъ, разрѣшаетъ опые; и если сомнѣніе будетъ въ качествѣ металловъ, то представляетъ Артиллерійскому Департаменту, для сношенія о томъ “съ Департаментомъ Горныхъ и Соляныхъ дѣлъ. Въ принятыхъ же металлахъ даютъ пріемщики квитанціи, и потомъ все принятое перевозится уже на заводъ на счетъ заводскій.

§ 60. Правленіе наблюдаетъ и отвѣтствуетъ за то, чтобы принятыя вещи, при самомъ пріемѣ оныхъ, по представленіямъ его, были исправно записаны въ данныя на то книги, съ вѣрнымъ означеніемъ числа, мѣры и вѣса, смотря по свойству вещей; равномѣрно и выданныя изъ магазиновъ вещи въ то же время такимъ же образомъ записывались въ книги и непремѣнно съ росписки пріемщика.

§ 61. Правленіе, при каждомъ пріемѣ вещей въ магазины, или отпускѣ изъ оныхъ, даетъ Смотрителямъ ясныя предписанія, отъ кого, когда, что и гдѣ принять или выдать, и куда принятое положить и въ приходъ записать, и какъ хранить, или выданное въ расходъ употребить и записать.

§ 62. Правленіе наблюдаетъ и отвѣтствуетъ за то, чтобы матеріалы, какъ для строеній, такъ и для оружейныхъ работъ, заготовляемы были всегда лучшей доброты, и въ магазинахъ сохраняемы и изъ оныхъ расходуемы законнымъ порядкомъ.

§ 63. Правленіе наблюдаетъ, чтобы оружіе и всякое издѣліе отъ оружейниковъ въ Арсеналъ принимаемо было безъ замедленія и съ крайнимъ наблюденіемъ противу образцовъ; равнымъ образомъ желѣзо и укладъ; о принятомъ же оружіи, желѣзѣ и укладѣ и всякихъ издѣліяхъ представляются рапорты въ Правленіе за подписаніемъ Помощника Командира и Смотрителя Арсенала, и по рапортамъ симъ выдача денегъ производится каждомѣсячно, по числу поступившаго въ Арсеналъ оружія.

§ 64. Работу производить ежедневно, кромѣ табельныхъ и воскресныхъ дней и одной недѣли для говѣнья, распредѣляя часы по усмотрѣнію Командира, такъ, чтобы въ сутки работали отъ 10 до 11 часовъ. Въ случаѣ же

экстренныхъ требованій оружія, или какихъ-либо заводскихъ издѣлій, требующихъ усиленія работъ, назначаетъ Командиръ прибавку рабочихъ дней, и доноситъ о томъ Артиллерійскому Департаменту и Инспектору Оружейныхъ заводовъ, съ яснымъ изложеніемъ необходимой надобности въ сей прибавокъ.

§ 65. Въ установленное время, Правленіе обязано дѣлать исчисленія всѣмъ потребнымъ суммамъ и матеріаламъ на годичное время и представлять оныя безъ упущенія времени, съ яснымъ и подробнымъ описаніемъ, безъ всякихъ ошибокъ, въ Артиллерійскій Департаментъ и отвѣтствуетъ за вѣрность оныхъ.

§ 66. Правленіе наблюдаетъ и отвѣтствуетъ за то, чтобы всѣ срочныя донесенія, счеты и отчеты въ назначенное время были изготовлены и, куда слѣдуетъ, представлены.

§ 67. Правленіе производитъ ревизію общихъ и частныхъ отчетовъ ежемѣсячно, какъ по суммамъ, такъ и матеріаламъ, и въ какомъ положеніи найдены будутъ, доноситъ Департаменту.

§ 68. Правленіе наблюдаетъ и отвѣтствуетъ, чтобы по данному годовому наряду, все предписанное количество оружія и прочихъ вещей непремѣнно сполна было отдѣлано въ свое время, чтобы оружіе сдѣлано было прочно, по даннымъ образцамъ и установленную пробу выдерживало, и чтобы въ цѣлости сохранено и узаконеннымъ порядкомъ изъ завода въ расходъ употреблено было.

§ 69. При отпускахъ оружія съ завода, Правленіе наблюдаетъ и отвѣтствуетъ за то, чтобы отнюдь не было сдаваемо негоднаго, или съ образцами несходнаго, а было бы поступаемо, при сдачѣ и пріемѣ оружія, по Высочайше утвержденной инструкціи; а если, хотя и послѣ пріема, не бывшее еще ни въ какомъ употребленіи оружіе окажется негоднымъ въ такихъ частяхъ, кои повредились не отъ неосторожнаго съ ними обращенія, и самое существо негодности обнаружитъ, что оное происходитъ отъ неисправной отдѣлки на заводѣ, въ такомъ случаѣ отвѣчаетъ заводъ за неисправности, и обязанъ ихъ исправить, или негодныя части перемѣнить на счетъ виновнаго.

§ 70. Правленіе завода имѣетъ власть, безъ представленія Начальству, заключать контракты и дѣлать всякаго рода заготовленіе въ одинъ разъ, суммою до 25.000 рублей, по такимъ предметамъ, на кои есть назначенная сумма, съ тѣмъ однако же, чтобы непремѣнно былъ выполненъ весь нарядъ, не выходя изъ ассигнованныхъ для того суммъ.

§ 71. Правленіе имѣетъ право нанимать вольныхъ мастеровъ и рабочихъ на сумму, въ штатѣ для того положенную, но съ особеннымъ разсмотрѣніемъ, и только по самой крайней въ нихъ необходимости, имѣя всегда въ виду, что для исправленія работъ состоятъ при заводѣ приписные крестьяне, или непремѣнные работники; таковыхъ людей договаривать въ общемъ присутствіи Правленія, и о цѣнахъ, по коимъ будутъ наняты, доноситъ всякой разъ Артиллерійскому Департаменту.

§ 72. Правленіе обязано завѣдывать всѣми принадлежащими заводу имѣніями и лѣсами, а потому и отвѣтствуетъ какъ за цѣлость, такъ и сбереженіе оныхъ.

§ 73. Все образцовое оружіе, присланное на заводъ, должно храниться въ Правленіи въ цѣлости и въ порядкѣ, какъ сказано уже выше въ § 28, а для повѣрки всѣхъ частей оружія имѣть лекаллы, по коимъ оно вырабатывается.

§ 74. Арсеналъ и все оружіе свидѣтельствуется въ цѣлости отъ Оружейнаго Правленія каждые полгода, чрезъ чиновниковъ, Командиромъ къ сему назначаемыхъ, а магазины каждый годъ.

§ 75. Всѣ и всѣхъ классовъ люди, въ дѣйствительной службѣ заводской состоящіе, судятся военнымъ судомъ.

§ 76. Отставные мастеровые и непремѣнные работники, жены и дѣти ихъ, равно жены и дѣти женскаго пола мастеровыхъ, оружейниковъ и непремѣнныхъ работниковъ, въ дѣйствительной заводской службѣ состоящихъ, судятся, за уголовныя преступленія, гражданскимъ судомъ.

Статьи, относящіяся особо къ Ижевскому заводу.

§ 77. Непремѣнные работники, приписные къ заводу цѣлыми селеніями, зависятъ отъ Начальства по всѣмъ отношеніямъ, на основаніи особеннаго объ нихъ положенія, Высочайше утвержденнаго въ 15 день Марта 1807 года; но въ пополненіе сего положенія, согласно Высочайшаго приказа, изъясненнаго Его Императорскимъ Высочествомъ Генералъ-Фельдцейхмейстеромъ въ повелѣніи Артиллерійскому Департаменту отъ 12 Генваря 1825 года, постановляется правиломъ, чтобъ сіи непремѣнные работники, удержавшіе за собою всѣ пашенныя и сѣнокосныя мѣста, за исключеніемъ времени для обработыванія полей и устройства семействъ, располагаемы были для казенныхъ работъ не свыше 200 дней; но когда по военному времени, или по другой экстренности, потребуется усиленіе казенныхъ работъ, въ такомъ случаѣ означенные работники обязаны производить работу по прежнему въ теченіи 240 дней, или какъ повелѣно будетъ; равнымъ образомъ поставляется правиломъ, чтобы на конныхъ непремѣнныхъ работниковъ располагались конныя работы на 120 дней, или въ случаѣ необходимости, съ присоединеніемъ къ тому нѣсколькихъ дней, смотря по удобности времени, съ тѣмъ, чтобъ остальные дни располагаемы были для работъ пѣшихъ.

§ 78. Въ случаѣ жестокихъ зимнихъ морозовъ, или глубокихъ снѣговъ, равно и продолжительныхъ осеннихъ дождей, часть конныхъ работъ можетъ быть располагаема на пѣшихъ работниковъ, имѣющихъ собственныхъ своихъ лошадей, если, по числу народа, конные не будутъ имѣть возможности всего выполнить; за таковую работу пѣшіе работники, по числу дней получать будутъ задѣльную плату, положенную конному работнику, съ причисленіемъ къ тому ремонтныхъ денегъ изъ положенныхъ 25 рублей въ годъ.

§ 79. Непремѣнные работники, опредѣленныя имъ урочныя работы, выполняютъ во всей точности, и по мѣрѣ того, получаютъ задѣльную плату. Общественная недоработка, если опая когда-либо случится по заводу и произойдетъ не отъ небреженія работниковъ, а отъ обстоятельствъ, совершенно отъ нихъ независящихъ, какъ-то: большаго числа больныхъ, падежа лошадей, продолжительныхъ ненастьевъ, и тому подобнаго, и когда сіи обстоятельства, по строгомъ разсмотрѣніи заводскаго Начальства, признаются совершенно уважительными и будутъ засвидѣтельствованы Инспекторомъ Оружейныхъ заводовъ, не ставится въ вину работникамъ, и Заводское Начальство, для выполненія работъ, принимаетъ свои мѣры.

§ 80. Непремѣннымъ работникамъ, съ разрѣшенія мѣстнаго Заводскаго Начальства, предоставляется право нанимать вмѣсто себя работниковъ, но только были бы выполняемы урочныя работы.

§ 81. Для рубки дровъ и другихъ припасовъ, равно и при сженіи угольныхъ кучъ, давать непремѣннымъ работникамъ отъ казны топоры и желѣзныя лопаты, а для точенія оныхъ и точила; конныхъ же въ особенности работникамъ, для перевозки тяжеловѣсныхъ вещей, давать дровни, телѣги и веревки, если тяжесть одного воза будетъ болѣе 40 пудъ.

§ 82. Непремѣнные работники ежегодно получаютъ отъ казны желѣза, каждый по 5 пудовъ на переправку телѣгъ, колесъ и саней и на земледѣльческіе инструменты, и за то

платятъ казнѣ деньги по цѣнамъ, по коимъ оное обходится заводу, со включеніемъ и чугуна со всѣми расходами, и съ положеніемъ двухъ процентовъ въ пользу богадѣльни.

§ 83. Какъ съ завода отправляются и на оный присылаются, посредствомъ почты, казенные конверты, деньги, оружейныя и другія вещи, также партикулярныя письма и посылки, то для сего учредить въ заводѣ Экспедиціею отъ Почтоваго вѣдомства.

§ 84. При заводѣ учреждается богадѣльня, въ которую поступаютъ остающіеся безъ призрѣнія всѣ бѣдные и неимущіе обоего пола, принадлежащіе заводу, какого бы состоянія и званія не были, всѣ престарѣлые, увѣчные и сироты.

§ 85. Правленіе къ интереснымъ должностямъ и къ другимъ по заводу надобностямъ, также и для заготовленія и покупки собственно для завода и служащихъ при ономъ чиновниковъ, мастеровыхъ, оружейниковъ и работниковъ, необходимо нужныхъ для содержанія ихъ припасовъ, поручаетъ класснымъ чинамъ, изъ среды ихъ, избирать достойнаго чиновника, и потому за сего избраннаго, въ случаѣ утраты казеннаго имущества, если виновный не будетъ въ состояніи оное пополнить, отвѣчаютъ избиратели; заготовленіе же сихъ припасовъ Правленіемъ производится на такую сумму, сколько заводомъ потребуется на годовыя надобности.

ГЛ. IV.—*Обязанности Помощника Командира, Совѣтника и прочихъ чиновниковъ.*

§ 86. Всѣ при заводѣ служащіе чиновники, мастера, оружейники и всякаго званія люди, подчинены Командиру, и обязаны, по положенію сему и прочимъ, до завода касающимся узаконеніямъ, во всей точности, съ должнымъ усердіемъ и дѣятельностію выполнять его предписанія.

§ 87. Помощникъ Командира, который есть Начальникъ 1 Отдѣленія въ Правленіи, сверхъ должности по Правленію, обязанъ наблюдать за заготовленіемъ разнаго рода матеріаловъ и припасовъ, сохраненіемъ и точнымъ ихъ употребленіемъ по назначенію Правленія завода, за исправнымъ содержаніемъ приготовленныхъ издѣлій, отпускомъ оныхъ въ полки и составленіемъ по симъ отпускамъ отчетовъ, и непосредственно управляетъ людьми, къ Арсеналу и магазинамъ принадлежащими, требуя отъ каждаго точнаго исполненія обязанности своей.

§ 88. Въ его особомъ вѣденіи состоятъ Арсеналъ, всѣ магазины, пристань, госпиталь и богадѣльня, и непосредственно подчиняются ему по симъ частямъ, въ штатѣ означенные Смотрители.

§ 89. Совѣтникъ, который есть и Начальникъ II Отдѣленія въ Правленіи, обязанъ наблюдать за точностію пріема и храненія суммъ, и за всѣми денежными оборотами. Въ его же зависимости состоятъ всѣ дѣла по управленію непремѣнными работниками и лѣсами.

§ 90. Секретарь Правленія, производитъ, подъ вѣденіемъ Предсѣдателя, дѣла, относящіяся до Правленія и по командной части, и вообще занимается всѣмъ тѣмъ, что поручено будетъ Предсѣдателемъ; если же онъ, по какимъ дѣламъ по письмоводству, замѣтитъ упущеніе, то немедленно о томъ доноситъ Командиру, дабы можно было принять нужныя мѣры къ отвращенію зла, отъ того произойти могущаго; а когда Секретарь Правленія въ надлежащее время о таковыхъ упущеніяхъ не донесетъ, то подвергается самъ, не токмо отвѣтственности за упущеніе своей должности, но и взысканію за всѣ убытки, кои отъ того послѣдуютъ. Помощникъ Секретаря есть Аудиторъ, который, кромѣ судебныхъ дѣлъ, помогаетъ Секретарю въ исправленіи дѣлъ по командной части.

§ 91. Архиваріусъ имѣетъ за Архивомъ особенное наблюденіе, чтобы всѣ дѣла содер-

жаны были по алфавитному порядку, и въ такомъ расположеніи, чтобы безъ всякаго затрудненія можно было дѣлать самовѣрнѣйшія выправки.

§ 92. Столоначальники съ Помощниками и прочими въ Отдѣленіяхъ, производятъ, подъ руководствомъ Начальниковъ Отдѣленій, всѣ письменныя дѣла на основаніи § 357, Главы 8, 2 части Общаго Учрежденіе Министерствъ.

§ 93. Казначей съ Помощникомъ, состоя во II Отдѣленіи подъ начальствомъ Совѣтника, обязанъ вести исправный счетъ деньгамъ, и по повелѣніямъ Правленія, записывать каждый пріемъ и выдачу въ данныя ему на то книги, производя выдачу денегъ не иначе, какъ съ росписко̀ю въ книгѣ того, кому онѣ выданы, а безъ сего никакихъ денегъ не выдавать.

§ 94. Казначей съ помощникомъ наблюдаетъ и отвѣтствуетъ за то, чтобы по части ихъ, всѣ срочные счеты, отчеты и донесенія къ назначенному времени были составлены, повѣрены и готовы къ отправленію, куда слѣдуетъ.

§ 95. Казначей съ Помощникомъ обязанъ книги и счеты свои содержать въ исправности, такъ, чтобы во всякое время ихъ обозрѣть и удобно повѣрить было возможно.

§ 96. Казначей съ Помощникомъ, отвѣтствуетъ за цѣлость суммъ заводскихъ во всѣхъ отношеніяхъ; и потому обязанность ихъ есть, сколь возможно чаще, осматривать цѣлость замковъ и печатей, и все наблюдать, что для цѣлости и сохраненія казны необходимо.

§ 97. Бухгалтеръ съ Помощниками наблюдаетъ и отвѣтствуетъ за то, чтобы всѣ счеты и отчеты были законнымъ образомъ ведены, правильно составляемы, въ надлежащее время кончены и повѣрены.

§ 98. Бухгалтеръ съ Помощниками наблюдаетъ и отвѣтствуетъ за то, чтобы матеріалы для работъ отпускаемы были цеховымъ старостамъ, съ засвидѣтельствованіемъ въ истинной ихъ надобности, Старшихъ Смотрителей обоихъ заводовъ, и чтобъ были записываемы въ расходныя книги безъ излишества и недостатка, со взятіемъ росписокъ, а всему вышедшему въ расходъ и поступившему въ приходъ, былъ веденъ исправный счетъ, съ означеніемъ, въ данныхъ ему на то книгахъ, по алфавиту, вѣса, мѣры и количества, по свойству вещей, и цѣны за каждое званіе, такъ, чтобы ни въ чемъ не происходило разницы, какъ въ его книгахъ, такъ въ казначейскихъ и цеховыхъ старостъ.

§ 99. Бухгалтеръ съ Помощниками отвѣтствуетъ, чтобы расчеты съ оружейниками и мастерами, въ слѣдующей имъ платѣ за сдѣланное оружіе и металлы, составлены были противу представленныхъ отъ Смотрителей обоихъ заводовъ свѣденій, безъ передачи и недодачи по расцѣнкѣ, съ вѣрнымъ вычетомъ за матеріалы, кои цеховыми старостами на дѣло того оружія и металловъ отпущены были.

§ 100. Бухгалтеръ съ Помощниками наблюдаетъ и отвѣтствуетъ за исправное записываніе въ книгахъ прихода и расхода денежныхъ суммъ, матеріаловъ, оружія, металловъ, провіанта, фуража и всякаго рода издѣлія, и чтобы всегда отпуски чинимы были съ расписками.

§ 101. Бухгалтеръ съ Помощниками отвѣтствуетъ строго, чтобы по части ихъ всѣ срочные счеты, отчеты и донесенія заблаговременно были составлены, повѣрены и къ назначенному къ отправленію сроку, куда слѣдуетъ, были въ готовности.

§ 102. Старшіе Смотрители работъ должны имѣть попеченіе о образованіи и усовершенствованіи въ искуствѣ мастеровыхъ, о назначеніи имъ работъ, имѣютъ надзоръ за точностію и прочностію отдѣлки предписаннаго количества оружія и металловъ противъ образцовъ, и непосредственно управляютъ людьми, къ оружейнымъ работамъ и къ части желѣзодѣлательной принадлежащими, требуя отъ

каждаго точнаго исполненія обязанности его, и отвѣтствуютъ съ Помощниками своими за то, чтобы въ назначенные часы всѣ у работъ были при своихъ мѣстахъ, и каждый дѣло свое исправлялъ съ усердіемъ, точностію и дѣятельностію, и во всемъ бы сохраненъ былъ должный порядокъ, и чтобы казенные инструменты и вещи, на отчетѣ ремесленниковъ и оружейниковъ состоящіе, не были потеряны.

§ 103. По сему въ подчиненности Старшихъ Смотрителей работъ состоятъ въ штатѣ означенные младшіе Смотрители съ ихъ Помощниками, и Надзиратели дѣла оружія и металловъ.

§ 104. Оружіе, металлы и всякое издѣліе поступаетъ на приходъ съ одобренія Старшихъ Смотрителей работъ, и не совершенно исправные сдаваемы быть не должны; по чему дѣйствительная годность и количество ихъ свидѣтельствуется рапортами, за общимъ подписаніемъ Помощника Командира съ Старшими Смотрителями работъ, подаваемыми въ Правленіе, по коимъ оружейникамъ, и вообще ремесленникамъ производится выдача денегъ каждомѣсячно, по числу сдѣланныхъ вещей.

§ 105. Если Старшіе Смотрители работъ усмотрятъ, въ случаяхъ, для нихъ затруднительныхъ, неудобство привесть что-либо въ исполненіе, то представляютъ въ тотъ же день, или не позже другаго дня, словесно, или письменно, Командиру завода, и приводятъ въ исполненіе то, что имъ приказано будетъ отъ Командира, отвѣтствуя за промедленіе въ донесеніяхъ Командиру, или въ исполненіи приказаній его.

§ 106. Они разсматриваютъ и представляютъ на разрѣшеніе Командиру просьбы оружейниковъ объ отпускахъ, заслуживаютъ ли того поведеніемъ и прилежаніемъ къ работѣ, и надежны ли поручители, обязывающіеся выполнять за нихъ уроки? безъ чего отпускаемы быть не могутъ.

§ 107. Они ведутъ вѣрный счетъ ежедневному издѣлію и работамъ, записывая въ особой книгѣ и донося объ ономъ Командиру ежедневно; равно представляютъ ему рапорты объ успѣхѣ работъ чрезъ каждые полмѣсяца, а чрезъ мѣсяцъ Правленію, съ показаніемъ при томъ сданнаго въ Арсеналъ оружія и другихъ вполнѣ готовыхъ издѣлій.

§ 108. Старшіе Смотрители работъ съ Помощниками своими наблюдаютъ и отвѣтствуютъ за то, чтобы ведены были по мастерствамъ исправные списки о состоящихъ въ каждомъ цехѣ оружейникахъ и мастеровыхъ, съ означеніемъ, съ котораго времени кто поступилъ въ службу и мастерство, и наблюдаютъ, чтобы принимаемые матеріалы для расдачи оныхъ мастерамъ, записываемы были въ приходъ и расходъ въ имѣющіяся книги въ каждомъ цехѣ, старостою, который по выбору есть уполномоченный каждаго оружейника въ особенности.

§ 109. Старшіе Смотрители работъ съ Помощниками своими наблюдаютъ и отвѣтствуютъ, чтобы каждый получалъ непремѣнно ему слѣдующее, и ни въ чемъ бы не былъ въ расчетѣ оботченъ, равно и не получалъ бы изъ нихъ кто излишнее; о чемъ, при расдачѣ, спросивъ всѣхъ, доносятъ Командиру и Правленію.

§ 110. Старшіе Смотрители работъ съ Помощниками своими отвѣтствуютъ за то, чтобы всѣ счеты и расчеты съ мастерами, мастеровыми и оружейниками ведены были законнымъ порядкомъ и всѣ срочныя донесенія исправнымъ образомъ составлены, и въ предписанное время, куда слѣдуетъ, были представлены.

§ 111. Механикъ, состоя въ вѣденіи Командира завода, обязанъ смотрѣть за всѣми машинами, механическими инструментами и содержать ихъ всегда въ должной исправности, донося Командиру заблаговременно обо всемъ,

что по сей части предпринимать надлежитъ, и ожидать его разрѣшенія.

§ 112. Архитекторъ, состоя въ вѣденіи Командира завода, наблюдаетъ и отвѣтствуетъ за то, чтобы составлены были и въ исправности хранились чертежи съ подробнымъ описаніемъ всѣхъ заводскихъ строеній, и при каждомъ новомъ построеніи, или важномъ исправленіи строенія, обязанъ дѣлать, съ приказанія Командира, и представлять къ нему на разсмотрѣніе исправные чертежи и смѣты.

§ 113. Архитекторъ ежедневно осматриваетъ плотины и всѣ прочія строенія, и когда замѣтитъ въ чемъ-либо поврежденія, немедленно доноситъ о томъ Командиру завода, дабы онъ заблаговременно принялъ мѣры къ исправленію повредившагося.

§ 114. Архитекторъ наблюдаетъ и отвѣтствуетъ за то, чтобы по назначенію Правленія принимаемы были въ исправности матеріалы, припасы и вещи, къ строеніямъ потребные, и чтобъ все принятое было надлежащей доброты и въ полномъ вѣсѣ, мѣрѣ и количествѣ, смотря по свойству вещей.

§ 115. Архитекторъ при работахъ наблюдаетъ и отвѣтствуетъ за то, чтобы отпускаемые на строенія матеріалы и вещи, были употреблены въ дѣло тѣ самые, совершенно годные, кои онъ принялъ, безъ подмѣна и безъ всякаго излишества и недостатка, по сущей потребности для тѣхъ работъ, на кои что отпущено, и всему ведетъ исправный счетъ, а по истеченіи каждаго мѣсяца, представляетъ Командиру исправныя вѣдомости, съ объясненіемъ всѣхъ подробностей, куда и на что именно сколько чего употреблено.

§ 116. Смотритель Арсенала, подъ руководствомъ Помощника Командира, наблюдаетъ и отвѣтствуетъ, чтобы въ Арсеналъ поступало оружіе по предписаніямъ Правленія, точно такого сорта и въ томъ самомъ количествѣ, какое въ предписаніяхъ означено, и при самомъ пріемѣ онаго записано было надлежащимъ образомъ на приходъ въ книгу, на то ему данную.

§ 117. Онъ же наблюдаетъ и отвѣтствуетъ, чтобы хранящееся въ Арсеналѣ оружіе содержимо было во всегдашней исправности и готовности къ отпуску.

§ 118. Смотрители магазиновъ наблюдаютъ и отвѣствуетъ за то, чтобы по предписаніямъ Правленія, матеріалы, припасы, вещи, оружіе, металлы и все вообще поступающее въ магазины и Арсеналы и изъ оныхъ отпускаемое, было въ надлежащемъ количествѣ и добротѣ, и чтобы каждый пріемъ и отпускъ безъ промедленія, исправно и законнымъ порядкомъ записываемъ былъ въ данныя ему на то книги, числомъ, вѣсомъ и мѣрою, смотря по свойству вещей, и непремѣнно съ росписко̀ю въ книгѣ пріемщика.

§ 119. Они же наблюдаютъ и отвѣтствуютъ, чтобъ въ магазинахъ соблюдаема была всегда чистота и опрятность, и чтобы все въ оныхъ хранящееся, расположено было по сортамъ, въ назначенномъ отъ Командира завода порядкѣ, и такимъ образомъ, чтобы Арсеналъ и магазины всегда можно было обозрѣть и повѣрить цѣлость всего въ нихъ находящагося.

§ 120. Смотритель Провіантскихъ магазиновъ наблюдаетъ и отвѣтствуетъ, чтобы въ магазинѣ сохранялась чистота, провіантъ былъ хорошей доброты, содержался опрятно, отпускался вѣрными вѣсами и мѣрами, и никому бы никакого обмѣра и обвѣса не было, а остатокъ провіанта расположенъ бы былъ такъ, чтобы во всякое время можно было оный повѣрить безъ затрудненія. Книги и счеты о немъ весть съ наблюденіемъ всей вѣрности и аккуратности.

§ 121. Смотрители наблюдатъ и отвѣтствуютъ, чтобы счеты, отчеты и книги по мага-

зинамъ ведены были закопнымъ порядкомъ и всегда содержались въ исправности, и срочныя донесенія о состояніи магазиновъ въ предписанное время были бы составлены, ими повѣрены и, куда слѣдуетъ представлены.

§ 122. Чиновники, употребляемые къ заготовленію и доставленію на заводъ всѣхъ матеріаловъ и припасовъ, обязаны наблюдать въ полной мѣрѣ пользу казны во всѣхъ приторжкакъ, закупкахъ, заготовленіяхъ и перевозкахъ стараясь произвести сіе низшими и выгоднѣйшими для казны цѣнами; отчеты же и книги должны быть ведены ими ясно, вѣрно, безошибочно, съ законными документами, и безъ всякаго замедленія представлены.

§ 123. Чиновники, командируемые для развоза оружія, наблюдаютъ, чтобы все принято было въ должной по инструкціи исправности, во время слѣдованія сбережено и исправно сдано, куда предписано будетъ.

§ 124. Вахтера унтеръ-офицерскихъ чиновъ, при Арсеналѣ, магазинахъ и Гольянской пристани для пріема и отпуска оружія и припасовъ, состоятъ въ зависимости Смотрителей, по тѣмъ мѣстамъ находящихся, и исполняютъ соотвѣтственныя должности ихъ приказанія.

§ 125. Надзиратели, или браковщики съ Помощниками при Арсеналѣ наблюдаютъ, дабы полное оружіе въ Арсеналъ поступало въ совершенной исправности, чистотѣ, и во всемъ сходное съ образцами, и при отправленіи съ завода строго отвѣтствуютъ, чтобы оружіе отправляемо было въ точности, согласно съ Высочайше утвержденною инструкціею. Каждое оказавшееся въ Арсеналѣ и при отправленіи неисправнымъ, или попортившимся, представляютъ они Смотрителю Арсенала, для возвращенія, чрезъ Помощника Командира, Старшему Смотрителю работъ, который раздаетъ ихъ по клеймамъ мастерамъ для исправленія.

§ 126. Вахтера изъ оружейниковъ и всѣ унтеръ-офицеры, состоящіе при разныхъ должностяхъ, исполняютъ, по долгу службы, приказанія своихъ Начальниковъ усердно, безъ упущенія и съ послушаніемъ.

§ 127. Ижевская Заводская Полиція, подъ распоряженіемъ Полиціймейстера, завѣдываетъ жительствующими въ заводѣ, на основаніи Устава Благочинія и Городоваго положенія.

§ 128. Полиціймейстеръ съ Частными Приставами въ особенности наблюдаютъ и отвѣтствуютъ за то, чтобы въ оружейныхъ слободахъ сохраняемо было устройство, тишина и благочиніе, и ничего противузаконнаго допущаемо не было.

§ 129. Полиціймейстеръ съ Приставами въ особенности наблюдаютъ и отвѣтствуютъ за то, чтобы въ лавкахъ, на рынкахъ, въ питейныхъ и гостиныхъ домахъ съѣстные припасы и напитки продавались совершенно въ пищу годные и для здоровья невредные, и ни въ чемъ не было бы обмана въ вѣсѣ, мѣрѣ, количествѣ и добротѣ; для чего по часту посѣщаютъ всѣ таковыя мѣста, повѣряя вѣсы и мѣры, и смотрятъ за добротою всего продаваемаго. О съѣстныхъ же припасахъ, продаваемыхъ въ лавкахъ, составляя таксы, представляютъ оныя на утвержденіе Командиру.

§ 130. Полиціймейстеръ съ Приставами разбираетъ и прекращаетъ случающіяся между людьми заводскаго вѣдомства ссоры и драки, донося каждый разъ Командиру, съ объясненіемъ всего при томъ случившагося; и если по обстоятельствамъ кто-либо подлежитъ наказанію, то ожидаетъ о томъ приказанія Командира.

§ 131. Полиціймейстеръ съ Приставами, когда будетъ извѣщенъ отъ Смотрителя надъ работами, что кто-либо къ работѣ не явился, обязанъ таковаго отыскать и къ работѣ выслать; буде же кто въ заводѣ и окрестностяхъ

не отыщется, о таковыхъ немедленно доносить Командиру.

§ 132. Полиціймейстеръ съ Приставами наблюдаютъ и отвѣтствуютъ за то, чтобы пожарные инструменты и пожарная команда всегда были въ исправности и готовности къ употребленію.

§ 133. Полиціймейстеръ съ Приставами строго наблюдаютъ, чтобы съ завода не были похищаемы казенные матеріалы, а буде откроются гдѣ таковые въ сохраненіи, или въ продажѣ, то немедленно доноситъ о томъ Командиру, принявъ дѣятельнѣйшія мѣры къ возвращенію въ казну похищеннаго, и вообще, при всякихъ розыскахъ по подобнымъ случаямъ, дастъ руку помощи, и дѣятельнѣйшимъ образомъ содѣйствуетъ, не токмо къ отысканію таковыхъ похищеній, но и къ постановленію онымъ преградъ.

§ 134. Полиціймейстеръ ежедневно, поутру и вечеру доноситъ Командиру о состояніи завода по части Полицейской, а особенно о всѣхъ примѣчанія достойныхъ произшествіяхъ.

§ 135. Медицинскіе Чиновники, подъ руководствомъ и подчиненностію Командира завода, наблюдаютъ и отвѣтствуютъ за то, чтобы въ пользованіи больныхъ поступаемо было со всевозможною прилежностію и человѣколюбіемъ, и чтобы во всякое время страждущіе могли получать возможную помощь; особливо же должны быть ими приняты всѣ потребныя мѣры къ подаванію скорой помощи въ случающихся иногда, при машинныхъ работахъ, ушибахъ и поврежденіяхъ членовъ.

§ 136. Медицинскіе Чиновники смотрятъ и отвѣтствуютъ за порядокъ и цѣлость имущества въ аптекѣ, и ревизуя каждомѣсячно счеты аптеки, о наличности имущества, доносятъ Оружейному Правленію.

§ 137. Госпитальный Смотритель, относительно завѣдыванія, распорядка и отвѣтственности по госпиталю, остается на заведенныхъ правилахъ, установленныхъ по военнымъ госпиталямъ.

§ 138. Смотритель лѣсовъ съ Помощниками смотрятъ и отвѣтствуютъ, чтобы принадлежащіе заводу лѣса не были вырубаемы и не былъ бы выжигаемъ изъ оныхъ уголь на продажу; если же таковыя злоупотребленія будутъ открыты, то Смотритель, съ помощію ближайшей Земской Полиціи принимаютъ нужныя мѣры къ доставленію на заводъ всего вывезеннаго лѣса, или выженнаго изъ него на продажу угля, и виновныхъ, когда они принадлежатъ заводу, представляетъ въ Правленіе, для поступленія съ ними по законамъ, избѣгая однако же, чтобъ при таковыхъ поимкахъ не было никакого ненужнаго насилія, отъ котораго могло бы послѣдовать увѣчье.

§ 139. Смотритель за лѣсами наблюдаетъ и отвѣтствуетъ за то, чтобы при рубкѣ лѣсовъ для заводскихъ потребностей соблюдены были данныя правила для сбереженія оныхъ, и отнюдь не было бы вырубаемо болѣе назначеннаго количества.

Статьи, относящіяся особо къ Ижевскому заводу.

§ 140. Заводскій Исправникъ, въ исполненіи своей обязанности, руководствуется правилами на точномъ основаніи должности Земскаго Исправника, предписанными Высочайшимъ учрежденіемъ о Губерніяхъ; во всякихъ же сомнительныхъ случаяхъ и недоразумѣніяхъ испрашиваетъ разрѣшенія отъ Командира завода, или отъ Правленія.

§ 141. Заводскій Исправникъ въ селеніяхъ непремѣнныхъ работниковъ и во всѣхъ селеніяхъ, въ грани завода лежащихъ, наблюдаетъ благоустройство, тишину, спокойствіе, порядокъ и чистоту, въ особенности же по селеніямъ непремѣнныхъ работниковъ наблюдаетъ

изобиліе и довольство во всѣхъ жизненныхъ вещахъ, народную промышленость, ободреніе и поощреніе къ оной, и смотритъ за благонравіемъ жителей.

§ 142. Заводскій Исправникъ по всѣмъ дѣламъ, до округи заводской касающимся, производитъ изслѣдованія по существующимъ правиламъ и представляетъ на разсмотрѣніе и рѣшеніе Правленію завода. По симъ изслѣдованіямъ обличившіеся въ преступленіяхъ и принадлежащіе заводу, судятся при заводѣ, а непринадлежащіе заводу, отсылаются въ тотъ Судъ, куда они по своему званію принадлежатъ.

§ 143. Заводскій Исправникъ, въ случаяхъ общаго съ Земскимъ Судомъ разсмотрѣнія до завода касающихся дѣлъ, засѣдаетъ на первомъ мѣстѣ послѣ Земскаго Исправника въ Нижнемъ Земскомъ Судѣ того уѣзда, въ которомъ разсматривано будетъ дѣло.

§ 144. Во время отлучки изъ завода Исправника, поручается управленіе Земской Полиціи его Помощнику; Исправникъ и его Помощникъ получаютъ лошадей по надобностямъ службы на томъ же положеніи, какъ Члены Нижнихъ Земскихъ Судовъ.

§ 145. Смотритель лѣсовъ и непремѣнныхъ работниковъ съ Помощниками, занимается, подъ наблюденіемъ Совѣтника Правленія, назначеніемъ работъ и надзоромъ за успѣшностію со стороны работниковъ, и за то строго отвѣтствуетъ, требуя отъ каждаго точнаго исполненія обязанностей его; на каковый случай ведетъ нужныя книги, счеты и расчеты, и даетъ Правленію во всемъ подробный отчетъ.

§ 146. По симъ частямъ состоятъ у него въ подчиненности старшины, куренные мастера, съ положенною по штату лѣсною стражею.

§ 147. Старшины непремѣнныхъ работниковъ руководствуются правилами Высочайше утвержденнаго Положенія въ 15 день Марта 1807 года.

Гл. V.—*Опредѣленіе чиновниковъ въ заводскую службу, увольненіе ихъ отъ оной и отпуски; также о Ижевскихъ оружейникахъ и работникахъ.*

§ 148. Командиръ завода, Помощникъ Командира и Совѣтникъ опредѣляются и увольняются, по представленію Генералъ-Фельдцейхмейстера, Высочайшими указами.

§ 149. Классные заводскіе чиновники, по представленію Командира чрезъ Инспектора Оружейныхъ заводовъ и Артиллерійскій Департаментъ, опредѣляются и увольняются Генералъ-Фельдцейхмейстеромъ.

§ 150. Нижніе заводскіе чины не военнаго вѣдомства опредѣляются и увольняются Инспекторомъ Оружейныхъ заводовъ, по представленію Командира, на общихъ правилахъ Военнаго Министерства.

§ 151. Всѣ при заводѣ служащіе увольняются въ отпускъ тѣми лицами, коими опредѣлены въ службу. Сроки же и порядокъ отпусковъ наблюдать по правиламъ, въ Военномъ Министерствѣ установленнымъ.

§ 152. Награжденіе при отставкѣ, равно и пособіе вдовамъ и сиротамъ классныхъ и нижнихъ чиновъ заводскихъ, производится на общихъ правилахъ, для Военнаго Министерства установленныхъ.

§ 153. Для совѣщанія въ общественныхъ дѣлахъ и учиненія приговоровъ, всѣ вообще оружейные мастера избираютъ изъ среды себя достойныхъ довѣрія лучшихъ людей, не болѣе 60 человѣкъ, изъ которыхъ производится выборъ по баламъ въ вахтера и прочія мѣста, гдѣ окажется нужнымъ для порядка и пользъ казенныхъ и общественныхъ.

§ 154. Каждый разъ, когда востребуется для совѣщанія собрать выборныхъ людей Оружейнаго Общества, Командиръ завода назначаетъ время для таковыхъ собраній; а всѣ

приговоры, на сихъ сборахъ составляемые, приводятся въ исполненіе не иначе, какъ съ утвержденія заводскаго Правленія; въ случаѣ же какого либо сомнительнаго дѣла, Правленіе представляетъ съ мнѣніемъ своимъ вышнему Начальству.

§ 155. По Учрежденію о Губерніяхъ, въ сроки выборовъ, во всѣ должности изъ мастеровыхъ и оружейниковъ выбираются обществомъ по нѣскольку кандидатовъ къ каждой должности; а изъ избранныхъ утверждаетъ Командиръ завода, которые приводятся къ присягѣ; по выслуженіи же оружейника въ должности 3 лѣтъ, если вновь на слѣдующее трехъ-лѣтіе избранъ будетъ, опредѣляется оный не иначе, какъ съ его согласія.

§ 156. Общественная оружейничья сумма состоитъ въ вѣденіи старостъ, хранится въ заводской денежной кладовой; но за употребленіемъ ея и доходами наблюдаетъ Правленіе и получаетъ каждый мѣсяцъ вѣдомости для повѣрки и разсмотрѣнія доходовъ и расходовъ. Кромѣ текущихъ и опредѣленныхъ расходовъ общественной суммы, обществу оружейниковъ позволяется экстраординарно издерживать не болѣе 100 руб., но и то съ дозволенія Командира завода; на прочіе же расходы, какъ то: на содержаніе мостовъ и мостовыхъ и на всѣ экстренные расходы, дѣлать приговоры и утверждать Правленію завода. Общественную сумму ежемѣсячно свидѣтельствовать Общему Присутствію Правленія.

§ 157. Больныхъ мастеровыхъ, оружейниковъ и непремѣнныхъ работниковъ и вообще служащихъ при заводѣ, кромѣ классныхъ чиновниковъ, отсылать въ госпиталь, гдѣ содержать и пользовать ихъ, какъ военно-служителей.

§ 158. Всѣхъ содержащихся въ госпиталѣ и получающихъ провіантъ отъ казны, весь провіантъ, исключая слѣдующаго на пропитаніе ихъ семейства, удерживается въ пользу госпиталя.

§ 159. Мастера, оружейники и ученики раздѣляются на цехи и артели: ствольной, замочной, бѣлаго оружія, приборной, ложевой, инструментальной и желѣзодѣлательной, смотря по роду и количеству къ выдѣлкѣ назначаемаго оружія и металловъ. Въ каждомъ цехѣ быть старостѣ и въ каждой артелѣ старшинѣ, кои избираются на одинъ годъ изъ своего цѣха, лучшаго мастерства и поведенія люди. Выборъ утверждаетъ Командиръ завода.

§ 160. Хотя въ случаѣ малаго назначенія къ выдѣлкѣ на Ижевскомъ заводѣ оружія, всѣ мастеровые и оружейники не могутъ заниматься оружейными работами; однако дѣти оружейниковъ мужескаго пола, всѣ безъ изъятія, должны обучаться оружейному и желѣзодѣлательному дѣлу, и не выучившись онымъ, не могутъ вступать въ какую-либо промышленость, или мастерство, дабы, въ случаѣ надобности, всѣ могли быть употребляемы къ означеннымъ мастерствамъ.

§ 161. При каждомъ опредѣленіи уроковъ, въ число годовой выдѣлки, цеховой староста съ старшинами того цеха раздѣляетъ мастерамъ все количество назначенныхъ къ дѣлу въ его цехѣ оружейныхъ вещей; при чемъ цеховой смотритель строго наблюдаетъ, чтобы никто не былъ ни излишествомъ, ни недостаткомъ работы обиженъ.

§ 162. Надзиратели надъ дѣломъ оружія, ихъ помощники и цеховые старосты не получаютъ уроковъ на дѣло оружія, пока въ должности пребываютъ. Старосты сіи состоятъ на жалованьѣ, отъ общества имъ опредѣленномъ.

§ 163. За недостатокъ казенныхъ матеріаловъ у находящихся по отдѣленіямъ вахтеровъ, избираемыхъ изъ оружейниковъ, по точномъ изслѣдованіи, буде коронные при магазинахъ чиновники не имѣли участія въ какомъ-либо злоупотребленіи, взыскивается по вольной цѣнѣ съ вахтеровъ; а если съ нихъ

взыскать будетъ нечего, то отвѣтствуетъ оружейное Общество, а коронные чиновники отвѣтствуютъ за несмотрѣніе.

§ 164. За цѣлость матеріаловъ и припасовъ, старостами изъ магазиновъ получаемыхъ, и за исправную оныхъ раздачу отвѣтствуетъ каждый цехъ круговою порукою за того, кого они къ сему выбрали.

§ 165. Цеховый староста, получа отъ заводскаго Казначея припасныя, или за сдѣланныя вещи задѣльныя деньги, раздаетъ ихъ, со всѣми старшинами и при цеховомъ смотрителѣ, въ цеховой Палатѣ съ росписками, для чего имѣть въ цехахъ писцовъ.

§ 166. Заводское Начальство не вступаетъ въ распоряженіе собственныхъ издѣлій и промышлености оружейниковъ, но предоставляетъ имъ на волю.

§ 167. Для частныхъ работъ назначается отпускать Ижевскимъ мастеровымъ и оружейникамъ ежегодно по 25.000 пуд. желѣза для собственныхъ издѣлій, на томъ основаніи, какъ Тульскіе получаютъ 25.000 пуд., со взысканіемъ въ казну той цѣны, по какой казнѣ оно обходится со включеніемъ и чугуна со всѣми расходами; но дабы не было повода къ жалобамъ тѣмъ оружейникамъ, кои, не занимаясь издѣліями изъ желѣза (на основаніи утвержденнаго журналомъ Комитета Гг. Министровъ, состоявшимся 1817 года Августа въ 25 день, приговора Тульскаго Оружейнаго Общества), не должны получать оное въ натурѣ, и всѣ бы оружейники могли пользоваться сею дарованною имъ выгодою, отпускать оное, на основаніи того жъ приговора, тѣмъ только, кои упражняются въ желѣзныхъ издѣліяхъ, за цѣну ниже вольной продажи десятью процентами; и какъ сіи деньги, выручаемыя при продажѣ оружейникамъ сверхъ казенной цѣны, такъ и отъ продажи всего достальнаго количества желѣза сего, причислять въ оружейничій общественный капиталъ, назначаемый для расходовъ и заведеній общественныхъ оружейничьихъ, изъ котораго, сверхъ расходовъ на поправленіе мостовъ, улицъ, дорогъ въ селеніи заводскомъ, могутъ быть одолжаемы по надобностямъ ремесленники на поправку и перестройку домовъ и на другія обзаведенія, съ вѣрнымъ залогомъ, или поручительствомъ, съ положеніемъ на годичный срокъ по 3 процента на рубль, въ пользу того же общественнаго капитала.

§ 168. Если заводъ, за предназначенною симъ Положеніемъ выдѣлкою ежегодно оружія, будетъ имѣть еще свободное время, позволяется мастеровымъ и оружейникамъ предпринимать оптовыя работы для частной продажи; однако же съ тѣмъ, чтобы таковыя работы предпринимаемы были не частно отъ какого-либо мастера, или оружейника, а отъ цеховъ съ ихъ согласія и утвержденія Командира, который наблюдаетъ, чтобы, сколь возможно, большее число мастеровъ и оружейниковъ участвовали въ таковыхъ работахъ, если по существу ихъ невозможно будетъ допустить къ участію весь заводъ. Мастерамъ самимъ, подъ руководствомъ Командира, составить расцѣнки на частныя издѣлія. Прибыльную сверхъ оной выручаемую сумму обращать въ общественную; изъ заработываемыхъ же за вольныя издѣлія денегъ отдѣлять въ сумму на содержаніе завода, ежегодно опредѣляемую, по 3 коп. отъ каждаго рубля въ замѣнъ того, что при работахъ сихъ употребляются казенныя мастерскія машины, равно какъ и инструменты.

§ 169. Поелику оружейники, по мѣрѣ усовершенствованія ихъ въ мастерствахъ, могутъ имѣть нѣкоторые остатки отъ выдаваемыхъ имъ на дѣло оружія металловъ и матеріаловъ; то поставить правиломъ, чтобы впредь заводъ таковые остатки принималъ отъ оружейниковъ обратно, (буде они того пожелаютъ) платя имъ изъ экономической заводской суммы по казенной цѣнѣ, и то количество желѣза и ма-

теріаловъ, каковое такимъ образомъ заводомъ обратно скуплено будетъ, причислять къ наличному, въ заводѣ состоящему; равномѣрно и бракованныя оружейныя части принимать отъ мастеровыхъ на томъ же основаніи, въ видѣ лома, платя за оныя половинную цѣну противъ новыхъ металловъ.

§ 170. Мастеровые оружейники, имѣющіе свои домы и заведенное хозяйство, суть заводскіе поселяне съ потомками своими, оставаясь всегда при заводѣ, съ коего иначе не могутъ быть удалены, какъ только по суду за дурное поведеніе, или за тяжкія преступленія, по представленію Командира.

§ 171. Рекруты и всякаго другаго званія люди, къ заводу принадлежащіе, поселяются въ заводской слободѣ, и каждый таковый поселившійся пріобрѣтаетъ всѣ права, заводскимъ поселянамъ дарованныя.

§ 172. Каждому поселяющемуся въ заводской слободѣ, или лишившемуся отъ пожара дома, дается позволеніе вырубить, по отводу въ заводскихъ лѣсахъ, потребный лѣсъ для построенія дома и всего къ хозяйству нужнаго и сверхъ того, по разсмотрѣнію Начальства, дѣлается въ заимообразъ и денежное пособіе къ заведенію хозяйства.

§ 173. Жена поселившагося въ заводской слободѣ оружейника, выписывается къ нему на счетъ экономической заводской суммы, изъ того мѣста, гдѣ она находится.

§ 174. Каждый, изъ мастеровъ и оружейниковъ, заводскій поселянинъ долженъ прослужить въ дѣйствительной заводской службѣ, на обыкновенномъ положеніи, 25 лѣтъ; послѣ же срока сего продолжаетъ онъ службу съ полученіемъ къ обыкновенной платѣ въ прибавокъ еще награды, въ слѣдующихъ статьяхъ означенныя.

§ 175. Для заводскихъ поселянъ, прослужившихъ безпорочно 25 лѣтъ, назначаются, сверхъ обыкновенной заводской платы, награды трехъ классовъ: 1-й 150, 2-й 100 и 3-й 50 рублей.

§ 176. Къ назначенію наградъ сихъ представляетъ Командиръ завода ежегодно Инспектору оружейныхъ заводовъ всѣхъ 25 лѣтъ выслужившихъ оружейниковъ и мастеровыхъ, съ изъясненіемъ: кого, по какимъ именно причинамъ къ которому классу награды удостоиваетъ; а Инспекторъ, по внимательнѣйшемъ разсмотрѣніи какъ службы и достоинства, такъ и состояніи семейства каждаго, назначаетъ имъ награды и представляетъ о томъ на утвержденіе Артиллерійскому Департаменту.

§ 177. Изъ мастеровъ и оружейниковъ, заводскіе поселяне, прослужившіе, сверхъ 25-лѣтняго срока, безпорочно еще пять лѣтъ, получаютъ въ прибавокъ къ наградѣ еще пятую долю оной; и такимъ образомъ, чрезъ каждыя пять лѣтъ, которыя кто безпорочно прослужитъ сверхъ 25 лѣтъ, прибавляется ему пятая доля первоначальной награды.

§ 178. Если, за слабостію здоровья, или отъ полученнаго увѣчья, оружейникъ или мастеровой сдѣлается неспособнымъ къ продолженію службы на заводѣ, хотя бы и не выслужилъ 25 лѣтъ, то по представленію Командира, съ освидѣтельствованія Медицинскаго чиновника и личнаго удостовѣренія Инспектора Оружейныхъ заводовъ, отставляется таковый отъ службы чрезъ Артиллерійскій Департаментъ, съ назначеніемъ награды по расчисленію, въ предъидущей статьѣ постановленному, и остается при заводѣ свободнымъ заводскимъ поселяниномъ.

§ 179. Изъ мастеровыхъ и оружейниковъ, заводскій поселянинъ, прослужившій безпорочно 40 лѣтъ, имѣетъ свободу оставить работу заводскую, и получаетъ по смерть ту самую награду, каковую онъ до того получалъ, и остается заводскимъ поселяниномъ.

§ 180. Мастеровые и оружейники, выслужившіе не только 25, даже 40 лѣтъ, но бывшіе въ штрафахъ и наказаніяхъ, не отставляются отъ службы до того времени, пока найдены будутъ совершенно неспособными ни къ какимъ работамъ. Таковые изъ службы исключенные лишаются всѣхъ денежныхъ наградъ, положенныхъ при отставкѣ служившимъ безпорочно; по нимъ должно производиться одно пропитаніе.

§ 181. Рекруты и кантонисты, оказывающіеся въ теченіи перваго года неспособными къ мастерствамъ, по представленіямъ Командира чрезъ Инспектора заводовъ, съ разрѣшенія высшаго Правительства, отсылаются на службу, куда способными окажутся.

§ 182. Вдовамъ и сиротамъ женскаго пола назначается особенное пособіе, по представленію Командира завода, который, смотря по числу годовъ службы, по искуству и усердію къ службѣ оставившаго сиротъ, представляетъ чрезъ Инспектора заводовъ Артиллерійскому Департаменту о назначеніи имъ единовременнаго пособія или годоваго содержанія, соразмѣряя въ семъ случаѣ расчетъ по вышепомянутымъ паградамъ.

Статьи, относящіяся особо къ Ижевскому заводу.

§ 183. При Ижевскомъ оружейномъ заводѣ и въ селахъ непремѣнныхъ работниковъ быть школамъ для обученія дѣтей.

§ 184. Всѣхъ дѣтей мужескаго пола мастеровыхъ оружейнаго и желѣзодѣлательнаго заводовъ считать заводскими кантонистами, а потому, по примѣру Сестрорѣцкаго оружейнаго завода, производить имъ узаконенное кантонистское содержаніе.

3358.—Декабря 19. Именный, объявленный въ Приказѣ Управляющаго Главнымъ Штабомъ. — *О нераспространеніи на деньщиковъ указа, состоявшагося 22 Сентября, о дачѣ отставки нижнимъ чинамъ за выслугу лѣтъ.*

Государь Императоръ Высочайше повелѣть соизволилъ, силу указа, состоявшагося въ 22-й день Сентября сего года, о дачѣ отставки нижнимъ чинамъ, выслужившимъ безпорочно въ Гвардіи 20, а въ Арміи и гарнизонахъ 22 года, равно и послѣдовавшаго въ дополненіе онаго Высочайшаго повелѣнія, изъясненнаго въ циркулярѣ Инспекторскаго Департамента No 120, на казенныхъ деньщиковъ не распространять.

О сей Высочайшей волѣ объявляется по всему Военному вѣдомству.

3359.—Декабря 23. Сенатскій.— *О раздѣленіи знатныхъ рѣкъ по ихъ теченію середняго водянаго пространства, не смотря на отмытіе берега и ни на какое уклоненіе фарватера, и о раздѣленіи образующихся на такихъ рѣкахъ посль генеральнаго межеванія острововъ.*

Правительствующій Сенатъ слушали записку изъ дѣла, начавшагося по вѣденію Общаго Сената Собранія Московскихъ Департаментовъ, при которомъ препровождено на разсмотрѣніе Межеваго Сената Департамента дѣло, поступившее въ то Собраніе изъ 7 Департамента за разногласіемъ, а въ оный Департаментъ представленное на основаніи указа 1799 года Августа 19 отъ правившаго должность Нижегородскаго Гражданскаго тамошняго Вице-Губернатора, о сдѣлавшейся послѣ генеральнаго межеванія при дачахъ Балахнинскаго уѣзда Экономической Казинской волости села Василевой Слободы и Бѣлогородской волости села Катунокъ съ деревнями разныхъ владѣльцевъ отъ рѣки Волги песчаной присыпи. Приказали: Общее Собраніе Московскихъ Департаментовъ Правительствующаго Сената, по разсмотрѣніи дѣла о измѣненіи рѣкою Волгою теченія своего противу обмежеванныхъ дачъ, Нижегородской Губерніи Балахнинскаго уѣзда, Эко-

нической Казинской волости, села Василевой Слободы и помѣщичьяго села Катунокъ, предоставляетъ Межевому Департаменту Сената сдѣлать постановленіе о томъ: что при подобномъ измѣненіи живыхъ урочищъ, должны ли владѣльцы лишиться въ рѣкахъ своей принадлежности, по межеванію имъ предоставленной; поелику не имѣя берега, участвовать въ рѣкахъ неудобно, или съ другой стороны владѣльцы должны лишиться земли той, которая измѣненіемъ рѣки остается на противномъ берегу, и какое въ замѣнъ того и другаго надлежитъ сдѣлать вознагражденіе?—Для разрѣшенія сего вопроса, Межевой Сената Департаментъ считаетъ нужнымъ обратиться къ существующимъ межевымъ узаконеніямъ, въ которыхъ постановлено: Высочайше конфирмованнымъ 2 Маія 1766 года докладомъ Межевой Сената Экспедиціи, что нынѣ Межевой Департаментъ: „Какъ невозможно, чтобы въ практическомъ исполненіи Межевыхъ Инструкцій не могли встрѣчаться и еще нѣкоторые такіе новые казусы и затрудненія, на которыя въ Инструкціяхъ въ точности рѣшительнаго предписанія и войтить не могло, то въ такихъ случаяхъ Сенатская Межевая Экспедиція будетъ имѣть должность все то особыми своими опредѣленіями разрѣшать, что изъ онаго только быть случится, въ послѣдованіе настоящей силы и разума вписсенныхъ въ Межевыхъ Инструкціяхъ положеній.—Межевой Инструкціи IV Главы 1 пункта § 2: въ каждомъ владѣніи за основаніе принимать живыя писцовымъ межамъ урочища, то есть: озера, рѣки, рѣчки, никогда не пересыхающія, также буераки, состоянія своего неперемѣняющіе. Той же главы 2-мъ пунктомъ: у которыхъ владѣльцовъ по крѣпостямъ состоять будутъ вышеписанныя настоящія живыя урочища, то по тѣмъ единственно только, а не по какимъ другимъ перемѣннымъ урочищамъ дачи во владѣніи ихъ утверждать. 60-мъ пунктомъ: гдѣ есть рѣки въ дачахъ разныхъ помѣщиковъ общаго владѣнія, и дойдутъ до размеженія владѣльческихъ земель порознь, въ тѣхъ мѣстахъ, если способность и положеніе, мѣста дозволитъ, стараться, чтобы каждому земля дана была къ водѣ, хотябы у кого и поселенія не было, дабы чрезъ то отвратить могущія иногда отъ неуравненія просьбы. Когдажъ того положеніе мѣста сдѣлать не дозволитъ, въ такомъ случаѣ другимъ владѣльцамъ, которымъ при рѣкахъ дачъ не будетъ, назначать дороги. 61-мъ пунктомъ: неудобныя къ пашнѣ и сѣнокосамъ мѣста, яко то: рѣки, рѣчки, овраги, болота, пруды, дороги, водоройны и другія, совсемъ къ хлѣбопашеству и сѣнокосамъ неугодныя мѣста, въ число настоящихъ дачъ не полагать, а оставлять во владѣніи тѣхъ же владѣльцовъ, въ чьихъ опыя дачахъ окажутся, сверхъ надлежащей имъ по крѣпостямъ пропорціи. 25-й главы 5-мъ пунктомъ: у кого написаны земли въ дачахъ на рѣкахъ и озерахъ, а отъ рѣки и озера имъ и никому инымъ неотданныя и на дворецъ въ тѣхъ водахъ рыбы не ловятъ; тѣмъ рѣкамъ и озерамъ и въ нихъ рыбнымъ ловлямъ быть за тѣми людьми, между чьихъ земель лежатъ; а которыя изъ нихъ были въ оброкѣ, тѣмъ и состоять по прежнему въ оброкахъ за тѣми людьми, у кого оныя въ дачахъ. 33 главы 1-мъ пунктомъ: какъ повелѣли Мы нынѣшнему Генеральному Государственному межеванію, во всякое селеніе планы давать во утвержденіе къ непремѣнному и непоколебимому на всѣ будущія времена владѣнію всѣми тѣми землями и всякими урочищами и угодьями, кои къ которому селенію и къ имянамъ пустошей положенными знаками примежеваны будутъ, то симъ повелѣваемъ: впредь всѣмъ тѣмъ селеніямъ и ихъ владѣльцамъ землями владѣть по тѣмъ же данымъ имъ планамъ и межевымъ книгамъ. И для того о всѣхъ тѣхъ земляхъ, которыя въ нынѣшнее Государственное межеваніе какъ по полюбовнымъ разводамъ, такъ и

по спорамъ обмежеваны, и о коихъ со дня рѣшительнаго опредѣленія въ одинъ годъ просьбы не будетъ и планы отъ сего Государственнаго межеванія даны имъ будутъ, или и прежнія другихъ межеваній утверждены, на всѣ тѣ межи и приурочиванія, которыя тѣми данными отъ Государственнаго межеванія планами утвердятся, всѣ прежнія писцовыя книги и всякія приурочиванія, со всѣмъ симъ, отрѣшаются и уничтожаются. 2-мъ пунктомъ: о всѣхъ тѣхъ дачахъ впредь при случаяхъ споровъ во всѣхъ Судебныхъ мѣстахъ, никакими прежними писцовыхъ дачъ книгами и всякими разными во оныхъ приурочиваніями, споровъ ихъ не разнимать и не рѣшить, а разнимать и рѣшать оныя уже единственно тѣми данными имъ и содержащимися въ Архивахъ, таковыми жъ сочиненными вновь планами и межевыми книгами. Дополнительныхъ въ Межевой Инструкціи статей, на размежеваніе Симбирской и Саратовской Губерній, изданныхъ (14 Августа 1798 года), 28-ю статьею: поелику указомъ 1775 года Марта 17 статьею 37-ю, со всѣхъ рыбныхъ ловель оброкъ снятъ, и оныя оставлены владѣльцамъ, въ чьихъ дачахъ безъ всякаго платежа, то всѣ таковыя ловли по озерамъ и рѣкамъ и особенно по рѣкѣ Волгѣ оставлять при размежеваніи Саратовской и Симбирской Губерній, къ тѣмъ дачамъ, въ которыхъ оныя находятся, кромѣ имѣющихъ особыя привиллегіи; а гдѣ рѣки составляютъ между дачъ межу, въ тѣхъ мѣстахъ и острова полагать пополамъ. Сверхъ того въ Наставленіяхъ Землемѣрамъ предписано No 6 § 2: Если межа идетъ какимъ живымъ урочищемъ подлѣ рѣчки, озера или оврага, то писать, сколько по прямой линіи, съ котораго по которое мѣсто, и въ которыхъ мѣстахъ взяты были перпендикуляры и какой мѣры, а наконецъ сказать: что настоящая межа та рѣка, рѣчка, озеро или оврагъ, и когда такія урочища будутъ съ другими смежными владѣніи общія, то съ кѣмъ именно? О оврагахъ же и рѣкахъ и всякихъ живыхъ урочищахъ писать: кому которая сторона и берегъ принадлежатъ. No 7-го пунктомъ 15-мъ: когда случится межѣ быть подлѣ непремѣнныхъ урочищъ, то есть: рѣки, рѣчки, озера или овраги, которыя идутъ не прямо, а излучинами, во всѣхъ большихъ излучинахъ, гдѣ будутъ повороты, копать ямы и ставить столбы, а сверхъ того промѣривать перпендикуляры, и все то въ межевыхъ книгахъ описывать именно и на планахъ означивать, какъ то урочище положеніе имѣетъ, и какъ межею шелъ и гдѣ ямы копаны. А въ такихъ изъ оныхъ мѣстахъ, гдѣ можно будетъ опасаться, что вода разлитіемъ своимъ оторветъ берегъ, и межевую на ономъ яму совсемъ истребитъ, для того, отступая отъ тѣхъ ямъ во внутрь земли, и ежели ситуація дозволитъ, хотя саженъ до 10, вырывать другія противу оныхъ ямы и описывать оныя въ межевыхъ книгахъ, что они сдѣланы другія противъ первыхъ на случай отрытія берега водою. 16-мъ пунктомъ: которыя непремѣнныя урочища лежатъ такъ, что никакихъ по нихъ большихъ излучинъ нѣтъ, въ тѣхъ мѣстахъ столбы ставить и ямы копать только при началѣ межи, и гдѣ опая кончится, и если на томъ же знатномъ урочищѣ кончится, то по таковому знатному урочищу, между началомъ и окончаніемъ каждаго владѣнія межи столбовъ не ставить и ямъ не копать. 19-мъ пунктомъ: всѣмъ такимъ дачамъ, которыя состоять будутъ при большихъ рѣкахъ, распространяющихся шириною болѣе 150 саженъ, межевые знаки дѣлать единственно въ одну сторону рѣки, по которой они въ натурѣ лежатъ, поставляя за непремѣнный и знатный признакъ ту рѣку; состоящихъ же по другую сторону той рѣки дачъ написывать. И 20 пунктомъ: одного владѣльца дачѣ, которая будетъ на острову особыхъ межъ и межевыхъ признаковъ, кромѣ снятія той дачи не дѣлать, потому, что вмѣсто того будетъ зна-

комъ непремѣнное водяное урочище, и что тутъ межи и межевыхъ признаковъ не сдѣлано, въ межевыхъ книгахъ описывать и на снятыхъ тому острову планахъ окружающую его водяную границу показывать. Сіи узаконенія достаточны къ разрѣшенію настоящаго вопроса, потому, что описываемая Общимъ Собраніемъ Правительствующаго Сената Московскихъ Департаментовъ рѣка Волга, по точному содержанію Межевой Инструкціи 4 главы 1 пункта § 2 и 2 пункта, есть непремѣнное знатное живое урочище, по которому, на основаніи 16 и 19 пунктовъ No 7 Землемѣроваго Наставленія, кромѣ начала и окончанія каждаго владѣнія, не велѣно ни столбовъ ставить, ни ямъ копать, поставляя за непремѣнной и знатной признакъ ту рѣку; а по сему самому сія рѣка, и всѣ ей подобныя, на планахъ, отъ Государственнаго межеванія выданныхъ, показываются и въ межевыхъ книгахъ описываются въ смежствѣ и той и другой стороны, слѣдственно таковыя рѣки, раздѣляя двѣ дачи на одной и другой ея сторонѣ лежащія, составляютъ сами по себѣ смежность каждой изъ оныхъ дачъ и полагаютъ между ими непремѣнную границу; поелику же 33 главы 1 и 2 пунктомъ Межевой Инструкціи уничтожаются всѣ прежнія писцовыя книги, по которымъ каждой изъ сихъ дачъ написано было ей урочище и вмѣсто оныхъ писцовыхъ книгъ, во всѣхъ Судебныхъ мѣстахъ велѣно споры разнимать и рѣшать единственно выданными отъ Государственнаго межеванія планами и межевыми книгами, а въ оныхъ планахъ упомянутое знатное живое урочище написано тому и другому въ смежствѣ, то и нельзя удалить ни правой, ни лѣвой стороны владѣльцевъ отъ сего знатнаго урочища рѣки Волги, хотя бы оная и отмыла часть котораго либо берега, или фарватеромъ своимъ уклонилась отъ одного берега къ другому берегу, потому, что событіе сіе совершается попеременно, и въ продолженіи многихъ лѣтъ рѣка можетъ взять подобное стремленіе къ другому противуположному берегу, но настоящее ея теченіе остается въ прежнихъ берегахъ, и потому одна перемѣна фарватера, или отмытіе части берега не можетъ назваться перемѣною ея теченія, тѣмъ болѣе, что отмытіе берега предполагалось и при составленіи межевыхъ узаконеній, какъ выше значитъ въ Наставленіи Землемѣрамъ; а чтобы таковыя знатныя рѣки, какова Волга, могли оставлять прежніе свои берега и обратиться всемъ своимъ теченіемъ въ одну которую либо сторону, сего примѣра донынѣ не было. По симъ уваженіямъ и на основаніи упомянутаго Высочайше конфирмованнаго доклада 2 Маія 1766 года, Межевой Департаментъ Правительствующаго Сената полагаетъ: 1) всѣ знатныя рѣки оставлять навсегда между владѣній живымъ и непремѣннымъ урочищемъ по настоящему ихъ теченію, полагая границею средину водянаго пространства, не смотря на отмытіе котораго либо берега и не взирая ни на какое уклоненіе фарватера; песками же оставшимися отъ уклоненія воды и растущимъ на оныхъ тальникомъ, по силѣ IV главы 61 пункта Межевой Инструкціи, предоставлять пользоваться всякому противу своихъ дачъ въ томъ пространствѣ широты, какое значится на выданномъ отъ Государственнаго межеванія планѣ и въ межевой книгѣ по берегу рѣки. 2) Если рѣка Волга, или другая ей подобная, образуетъ послѣ генеральнаго межеванія островъ, котораго на планахъ обѣихъ прилегающихъ смежствомъ къ сей рѣкѣ дачъ не значилось; то на основаніи дополнительныхъ къ Межевой Инструкціи статей 28 статьи, таковые острова раздѣлять вдоль рѣки по поламъ между прилегающихъ съ обѣихъ сторонъ къ рѣкѣ дачъ, и сіе раздѣленіе производить чрезъ Уѣздныхъ Землемѣровъ, съ сочиненіемъ на таковые острова вновь плановъ и межевыхъ книгъ, на основаніи данныхъ Гене-

ральнымъ Землемѣрамъ наставленій No 7 пункта 20. 3) Если же рѣка Волга, или ей подобная, обратя стремленіе въ одну сторону, прорветъ берегъ и отдѣлитъ отъ которой либо стороны небольшимъ теченіемъ или рукавомъ часть пашни, или сѣнныхъ покосовъ, или другихъ какихъ либо угодьевъ; чрезъ каковое дѣйствіе образуется также какой либо островъ, но сія часть пашни или покоса значится на планѣ генеральнаго межеванія въ той дачѣ, отъ которой оная часть оторвана; то по силѣ Межевой Инструкціи 33 главы 1 и 2 пунктовъ, весь таковый островъ долженъ принадлежать къ той дачѣ, отъ которой оный оторванъ, и на планѣ которой та земля значится; граница же межи должна быть не по тому рукаву, а по настоящей рѣкѣ. Всѣ сіи правила относятся къ тѣмъ только большимъ рѣкамъ, которыя на генеральныхъ планахъ наложены и въ межевыхъ книгахъ описаны, какъ выше значитъ по 19 пункту No 7 Землемѣроваго наставленія, безъ описанія межевыхъ признаковъ, а составляютъ на планахъ сами собою смежество или границу дачамъ. Что же касается до другихъ малыхъ рѣкъ и рѣчекъ, которыя хотя также составляютъ по межевымъ законамъ живую непремѣнную межу; но какъ оныя безпрерывно могутъ измѣнять отъ полой воды свое теченіе, а лѣтнимъ временемъ и со всѣмъ пересыхать; то въ отвращеніе всякаго затрудненія въ изысканіи настоящей межи и велѣно по наставленію Землемѣрамъ, описывать по межѣ, лежащей по симъ рѣкамъ и рѣчкамъ, со всею подробностію мѣру линій, ставить столбы и копать ямы; слѣдственно въ отношеніи сихъ рѣкъ и рѣчекъ, надлежитъ сохранять силу 33 главы 1 и 2 пунктовъ, и не смотря на ихъ измѣненіе и самую усышку воды, изыскивать описанныя на генеральныхъ планахъ и въ межевыхъ книгахъ межевые признаки, и по онымъ оставлять межею прежнее ихъ русло или теченіе. Буде же по симъ рѣкамъ и рѣчкамъ, которая либо сторона лишится чрезъ измѣненіе теченія вовсе водопоя, то на основаніи упомянутаго 4 главы 60 пункта назначать къ тѣмъ рѣкамъ дороги. А какъ въ семъ положеніи не дѣлается никакихъ новыхъ правилъ, но объясняются однѣ нынѣ существующія узаконенія, то и сообщить о семъ въ Общее Московскихъ Департаментовъ Правительствующаго Сената Собраніе вѣденіе, при которомъ препроводить въ него и присланныя дѣла съ планами; а Межевой Канцеляріи, чрезъ нее же и всѣмъ Межевымъ Конторамъ дать знать указами.

3360.—Декабря 20. Именный, данный Сенату.—*О причисленіи къ городу Павловску 3461 души казенныхъ крестьянъ, состоящихъ въ Выскатской волости Гдовскаго уѣзда С. Петербургской Губерніи.*

Для всегдашняго содержанія принадлежащаго Любезнѣйшему Брату Нашему, Его Императорскому Высочеству Великому Князю Михаилу Павловичу города Павловска, повелѣваю причислить къ оному 3461 душу казенныхъ крестьянъ, состоящихъ въ Выскатской волости Гдовскаго уѣзда Санктпетербургской Губерніи, показанныхъ въ прилагаемой у сего вѣдомости, съ соблюденіемъ при томъ нижеслѣдующихъ правилъ: 1) Крестьяне сіи передаются въ вѣденіе города Павловска со всѣми принадлежащими имъ землями и угодьями, для составленія всегдашней нераздѣльной онаго принадлежности и съ 1 Генваря будущаго 1830 года исключаются изъ казеннаго вѣдомства. 2) Они должны надѣлены быть узаконенною по Санктпетербургской Губерніи восьмидесятинною пропорціею земли, въ случаѣ недостатка оной, на точномъ основаніи постановленныхъ по сему предмету правилъ, и размежеваны въ земляхъ съ помѣщиками, буде которые имѣютъ съ ними общее въ оныхъ владѣніе, къ чему и приступить при первой удобности.

Вѣдомость казеннымъ селеніямъ приписываемой къ городу Павловску Выскатской волости, состоящей въ Гдовскомъ уѣздѣ Санктпетербургской Губерніи.

Наименованіе селеній.	Чис. душъ.	Наименованіе селеній	Чис. душъ.
Плешева	32	Калинкамалая (или Кузнецова)	7
Хотилъ	67	Каменка (или Сипина)	75
Кологрива	85	Захонье	9
Куроплешева	86	Хитовщины	37
Стрежена (Максимова гора тожъ)	31	Осиповъ берегъ	9
Дѣткова гора	31	Сиккуева	43
Дедина	39	Левошкина	37
Захрелы	42	Левошкина 2	6
Лужицы	47	Левошкина 3	12
Зайцкова	37	Песковицъ	24
Говарова	60	Мальяковшина	20
Хрель	38	Скамья	19
Заручье	51	Дюкъ Переволокъ	9
Надруя	20	Скорятина гора	23
Парница	42	Скорятина гора 2	12
Китково большое и малое	43	Губини	2
Сорокина	27	Радовель	33
Столбово большое	21	Кондушъ	17
Ростилъ	52	Кондушъ 2	36
Столбово заднее	35	Загривье	28
Изборовье	39	Омутъ	40
Изборовье 2	20	Кріушъ	15
Чехлова	27	Домая нива	14
Филева	19	Заплатина	2
Добручь 1 и 2	91	Жердянки 1 и 2	62
Хворостова	77	Выскатка	88
Добручь 3	47	Руй	34
Вязища	54	Руй 2	37
Крутомъ	41	Рожки 2	19
Рябова	43	Плокина	9
Лошкина	15	Погорѣльца	16
Сидоркова	42	Вязища 2	13
Карповщина	7	Пананицы	15
Рудный погостъ	28	Ужева	3
Новая Купровшина	58	Стрежинъ логъ	37
Вельяшевъ лугъ	41	Борокъ	41
Новинки	13	Боръ 2	59
Горбова	30	Селькова	28
Борни	11	Борисова гора	36
Глазова гора	20	Гривцова гора	14
Переборъ	19	Гостижъ боръ	14
Попкова гора	42	Байдакова	26
Строки	7	Лярцы	35
Вязовово	25	Губино	32
Карповшина	43	Горки	54
Свиридова	28	Лаптовицы	74
Подкина 2	12	Сырой лѣсъ (Дулевшина тожъ)	15
Сорокин. а	12	Ретковшина	31
Клинъ	30	Сырой лѣсъ	54
Пуговщина	16	Кишкино	39
Бѣломукина	10	Козловой берегъ	49
Гоянщина	37	Мильговшина	41
Лосева гора	67		
		Итого	3461

3361. — Декабря 21. Именный, объявленный въ приказѣ Управляющаго Главнымъ Штабомъ.—*О номерахъ какіе имѣть Конно-Артиллерійскимъ ротамъ.*

Государь Императоръ Высочайше повелѣть соизволилъ:

1. При 4 Уланской дивизіи имѣть двѣ Конно-Артиллерійскія роты съ легкими орудіями.

2. Для сего Конно-Артиллерійскую роту No 27, состоящую нынѣ при 5-й Уланской дивизіи, причислить къ 4 Уланской; другую же роту для сей дивизіи, также роту для 5-й Уланской дивизіи сформировать вновь изъ дивизіоновъ Конно-Артиллерійскихъ ротъ, находящихся въ резервной Артиллеріи.

3. За тѣмъ всѣмъ Конно-Артиллерійскимъ ротамъ имѣть нижеозначенные нумера:

Нынѣшніе нумера ротъ.	*Нумера, коимъ впредь должны имѣть роты.*
Кон.-Артил. роты No 1.	No 1.
— — — — — 2.	— 2.

Кон.-Артил. ротѣ No 3.	— 3.
— — — — — 4.	— 4.
— — — — — 5.	— 5.
— — — — — 6.	— 6.
— — — — — 7.	— 7.
— — — — — 8.	— 8.
— — — — —28.	— 9.
Вновь формируемой Коно-Артил. ротѣ	—10.
Кон.-Артил. ротѣ No 9.	—11.
— — — — — 10.	—12.
— — — — —11.	—13.
— — — — —12.	—14.
— — — — —13.	—15.
— — — — —14.	—16.
— — — — —15.	—17.
— — — — —16.	—18.
— — — — —17.	—19.
— — — — —18.	—20.
— — — — —27.	—21.
Вновь формируемой Конно-Артил. ротѣ	—22.
Конно-батар. Артил. ротѣ ..... No 19.	—23.
Кон.-Артил. ротѣ.— 20.	—24.
— — — — — 21.	—25.
— — — — — 22.	—26.
Конно-батарейной Артил. ротѣ..... 23.	—27.
Кон.-Артил. ротѣ.—24.	—28.
— — — — —25.	—29.
— — — — —26.	—30.
— — — — —29.	—31.
— — — — —30.	—32.

4. Изъ всѣхъ сихъ ротъ составить Конно-Артиллерійскія бригады, которымъ назначить нумера и причислить ихъ къ дивизіямъ въ слѣдующемъ порядкѣ:

Нумера ротъ.	*Нумера бригадъ.*	*Къ какимъ дивизіямъ сіи бригады причисляются.*
		1 Пѣхот. Кор:
Изъ Кон.-Арш. р. No 1. — — — — — 2.	1-й Конно-Арш. бриг.	Къ 1 Гусар. див.
		2-го Пѣхотнаго Корпуса.
Изъ Кон.-Арш. р. No 3. — — — — — 4.	2. Конно-Арш. бриг.	Ко 2 Гусар. див.
		3 Пѣхотнаго Корпуса.
Изъ Кон.-Арш. р. No 5. — — — — — 6.	3. Конно-Арш. бриг.	Къ 3 Гусар. див.
		4 Пѣхотнаго Корпуса
Изъ Кон.-Арш. р. No 7. — — — — — 8.	4. Конно-Арш. бриг.	Къ 4. Гусар. див.
		5 Пѣхотнаго Корпуса.
Изъ Кон.-Арш. р. No 9. — — — — — 10.	5. Конно-Арш. бриг.	Къ 5 Улан. див.
		1 Резервнаго Кавалерійскаго Корпуса.
Изъ Кон.-Арш. р. No 11. — — — — — 12.	6. Конно-Арш. бриг.	Къ 1 Улан. див.
		2 Резервнаго поселеннаго Кавалерійск. Корпуса.
Изъ Кон.-Арш. р. No 13. — — — — — 14.	7. Конно-Арш. бриг.	Ко 2 Кирасир. див.
Изъ Кон.-Арш. р. No 15. — — — — — 16.	8. Конно-Арш. бриг.	Ко 2 Улан. див.
		3 Резервнаго поселеннаго Кавалерійск. Корпуса
Изъ Кон.-Арш. р. No 17. — — — — — 18.	9. Конно-Арш. бриг.	Къ 3 Кирасир. див.
Изъ Кон.-Арш. р. No 19. — — — — — 20	10. Кон.-Арш. бриг.	Къ 3 Уланск. див.
Изъ Кон.-Арш. р. No 21. — — — — — 22.	11. Кон.-Арш. бриг.	Къ 4 Улан. див., не вошедшей въ составъ никакого Корпуса.
		4 Резервнаго Кавалерійскаго Корпуса
Изъ Кон. баш. Арш. р. No 23 — — — — — 24.	12. Кон.-Ар. бриг.	Къ 1 Драгун. див.
Изъ Кон.-Арш. р. No 25 — — — — — 26.	13 Кон.-Арш. бриг.	Къ 1 Кон.-Егер. див.
		5 Резервнаго Кавалерійскаго Корпуса
Изъ Кон. баш. Арш. р. No 27. — — — — — 28.	14 Кон.-Арш. бриг.	Ко 2 Драг. див.
Изъ Кон.-Арш. р. No 29. — — — — — 30.	15 Кон.-Арш. бриг.	Ко 2 Кон.-Егер. див.
		Литовскаго Отдѣльнаго Корпуса
Изъ Кон.-Арш. р. No 31. — — — — — 32.	16 Кон.-Арш. бриг.	Къ Литов. Улан. див.

О сей Высочайшей волѣ, объявляется по Военному вѣдомству, для свѣденія и надлежащаго исполненія.

3362. — Декабря 23. Именный, объявленный Генералъ-Инспектору по Инженерной части Управляющимъ Главнымъ Штабомъ. — О *распредѣленіи понтонныхъ отдѣленій.*

Государь Императоръ, по всеподданнѣйшему докладу отношеній ко мнѣ Вашего Императорскаго Высочества отъ 2 прошедшаго Ноября и 7 числа настоящаго мѣсяца, Высочайше повелѣть соизволилъ:

*

1. Понтонныя отдѣленія имѣть при Гренадерскомъ Саперномъ, 1, 2, 3, 4 и 5-мъ Саперныхъ баталіонахъ, а при 1, 2 и 3-мъ резервныхъ Саперныхъ баталіонахъ оныхъ не имѣть.

2. За тѣмъ состоящія нынѣ понтонныя отдѣленія распредѣлить слѣдующимъ образомъ: a) Къ Гренадерскому Саперному баталіону причислить понтонное отдѣленіе 2 Сапернаго баталіона. b) 1-му Саперному баталіону удержать свое понтонное отдѣленіе. c) Ко 2 Саперному баталіону причислить понтонное отдѣленіе 4-го Сапернаго баталіона. d) 3-му Саперному баталіону удержать свое понтонное отдѣленіе. e) Къ 4-му Саперному баталіону причислить понтонное отдѣленіе 3 резервнаго Сапернаго баталіона. f) 5-му Саперному баталіону удержать свое понтонное отдѣленіе. g) Понтоны и прочія принадлежности понтоннаго отдѣленія 1 резервнаго Сапернаго баталіона оставить безъ людей и лошадей въ Динабургѣ, въ вѣденіи тамошняго Коменданта; и если Ваше Высочество признаете нужнымъ, то для присмотра за таковыми частями назначить одного Унтеръ-Цейхвартера.

3. Въ Гренадерскомъ Саперномъ баталіонѣ, также въ 1, 2 и 3-мъ резервныхъ Саперныхъ баталіонахъ строить въ каждомъ, подобно Лейбъ-Гвардіи Саперному баталіону, двѣ Саперныя роты по флангамъ, и двѣ Минерныя роты въ срединѣ, въ 1-мъ же 2, 3, 4 и 5 равно Литовскомъ и Кавказскомъ Саперныхъ баталіонахъ, строить въ каждомъ всю Саперную роту на правомъ флангѣ, а подлѣ оной, по порядку, 1, 2 и 3 Піонерныя роты.

5363. — Декабря 23. (*) Выписка изъ Высочайше утвержденной записки Капитула Россійскихъ Орденовъ. — *О исчисленіи выслуги къ знаку отличія безпорочной службы чиновниковъ, продолжавшихъ оную въ Россійской Имперіи и Царствѣ Польскомъ.*

Хотя чиновники Польской и Россійской службы, прослуживъ нѣсколько лѣтъ въ одной, могутъ перейти въ другую службу; но во всякомъ случаѣ, служа одному Государю, по всей справедливости, могутъ имѣть право какъ за ту, такъ и за другую службу, ожидать награды знакомъ отличія безпорочной службы; и потому Капитулъ пріемлетъ смѣлость представить на благоусмотрѣніе Вашего Императорскаго Величества по сему обстоятельству слѣдующее свое мнѣніе:

1. Если чиновникъ Царства Польскаго, еще не получившій тамъ установленнаго знака отличія, поступитъ въ службу Россійской Имперіи, то при представленіи его къ наградѣ знакомъ отличія, установленнымъ за безпорочную службу въ Россіи, какъ служба его по Царству Польскому со времени присоединенія онаго, такъ и Россійская служба, могутъ быть обѣ признаны дающими право на полученіе сего знака отличія.

2. Равнымъ образомъ если чиновникъ, получившій уже въ Царствѣ Польскомъ установленный тамъ знакъ отличія, перейдетъ въ службу Россійскую, и за тѣмъ со времени полученія упоминаемаго знака прослужитъ или въ обѣихъ или въ одной Россійской службѣ 5 лѣтъ; то таковому знакъ отличія безпорочной службы Царства Польскаго младшаго достоинства можно будетъ перемѣнить знакомъ Россійской Имперіи высшаго разряда.

3. Если бы чиновникъ, получившій уже въ Россійской Имперіи знакъ отличія безпорочной службы, удостоился за тѣмъ въ Царствѣ Польскомъ награды таковымъ же знакомъ высшаго разряда, и потомъ перейдя снова въ Россійскую службу, прослужилъ бы со времени полученія послѣдняго знака въ обѣихъ служебахъ или въ одной Россійской 5 лѣтъ; то таковому за сіи 5 лѣтъ службы можно будетъ

(*) Распубликована отъ Сената 27 Генваря 1850 года.

давать знакъ слѣдующаго разряда, послѣдней его службѣ присвоенный.

Наконецъ 4. Чиновники, состоящіе въ одно и то же время на службѣ, какъ по Россійской Имперіи, такъ и по Царству Польскому, должны получать знакъ отличія по той изъ нихъ, по которой дѣйствительно употреблены, но если бы таковый чиновникъ употребленъ былъ въ одно и то же время какъ по той, такъ и по другой службѣ; то зачтенное время служенія при наградѣ его знакомъ отличія по одной службѣ, не можетъ уже быть принимаемо въ счетъ по другой при перемѣнѣ знака высшаго разряда.

3364. — Декабря 23. Сенатскій. — *О предоставленіи въ пользу Приказовъ Общественнаго Призрѣнія остатковъ отъ вѣсовыхъ денегъ, взыскиваемыхъ съ частныхъ лицъ на пересылку изъ разныхъ Присутственныхъ мѣстъ въ Сенатскую Типографію для припечатанія объявленій по разнымъ дѣламъ.*

Правительствующій Сенатъ, по разсмотрѣніи дошедшаго къ разрѣшенію его вопроса: куда слѣдуетъ отсылать остатки отъ вѣсовыхъ денегъ, взыскиваемыхъ на пересылку изъ разныхъ Присутственныхъ мѣстъ въ Сенатскую Типографію для припечатанія объявленій: о совершенныхъ и явленныхъ крѣпостныхъ актахъ, о вызовѣ тяжущихся къ рукоприкладству подъ экстрактами, или къ выслушанію рѣшеній по исковымъ гражданскимъ дѣламъ и по другимъ подобнымъ случаямъ,— т. е. въ казну, или въ мѣстные Приказы Общественнаго Призрѣнія? Каковый вопросъ возникъ изъ того, что нѣкоторыя Присутственныя мѣста, какъ-то: Уѣздные Суды, Магистраты, Гражданскія Палаты и Губернскія Правленія, руководствуясь Высочайше утвержденными: 10 Марта 1824 года мнѣніемъ Государственнаго Совѣта и 8 Ноября (31 Декабря) того жъ года положеніемъ Комитета Гг. Министровъ, означенные остатки вѣсовыхъ денегъ отсылаютъ въ Приказы Общественнаго Призрѣнія; а другія тѣхъ же наименованій Присутственныя мѣста, основываясь на указѣ Правительствующаго Сената 20 Ноября того жъ 1824 года, обращаютъ таковые остатки вѣсовыхъ денегъ въ казну для причисленія къ общимъ Государственнымъ доходамъ. Приказали: поелику Высочайше утвержденными 1824 года: 10 Марта мнѣніемъ Государственнаго Совѣта и 8 Ноября (31 Декабря) положеніемъ Комитета Гг. Министровъ, постановлено: *первымъ*, почтовыя деньги, остающіяся отъ пересылки изъ Губернскихъ Правленій въ Сенатскую Типографію конвертовъ съ объявленіями о наложеніи на недвижимыя имѣнія и о снятіи съ оныхъ запрещенія, отсылать изъ Губернскихъ Правленій въ Приказы Общественнаго Призрѣнія для обращенія въ число ихъ доходовъ на благотворительныя заведенія. *А послѣднимъ*, излишне присылаемыя въ Правительствующій Сенатъ при апелляціонныхъ жалобахъ пошлинныя деньги обращать въ мѣстные Приказы Общественнаго Призрѣнія. Указомъ же Правительствующаго Сената 20 Ноября 1824 года предписано отсылать въ Уѣздныя Казначейства остатки отъ денегъ, взыскиваемыхъ съ покупщиковъ и закладчиковъ при совершеніи на недвижимыя имѣнія актовъ, за гербовую бумагу и производство о томъ дѣла, и вѣсовыхъ пошлинъ; то Правительствующій Сенатъ, согласно съ мнѣніями Гг. Министровъ: Внутреннихъ дѣлъ и Финансовъ, признавая, что вѣсовыя деньги, взыскиваемыя на пересылку изъ разныхъ Присутственныхъ мѣстъ въ Сенатскую Типографію для припечатанія объявленій: о совершенныхъ и явленныхъ крѣпостныхъ актахъ, равно о вызовѣ тяжущихся къ рукоприкладству подъ экстрактами, или къ выслушанію рѣшеній по исковымъ гражданскимъ дѣламъ и по другимъ подобнымъ случаямъ, суть одного рода съ поименованными

въ Высочайше утвержденныхъ: 10 Марта 1824 года мнѣніи Государственнаго Совѣта и 8 Ноября (31 Декабря) того жъ года положеніи Комитета Гг. Министровъ, полагаетъ: остатки отъ сихъ денегъ предоставить въ пользу Приказовъ Общественнаго Призрѣнія, не входя впрочемъ ни въ какіе расчеты съ казною за суммы сего рода, по настоящее время въ оную поступившія; о чемъ и предписать всѣмъ Губернскимъ и Областнымъ Правленіямъ и Правительствамъ, Гражданскимъ Палатамъ и равнымъ имъ мѣстамъ привиллегированныхъ Губерній указами, каковыми дать знать Гражданскимъ Губернаторамъ и Градоначальникамъ и Гг. Министрамъ: Финансовъ и Внутреннихъ дѣлъ.

3365.—Декабря 23. Сенатскій. — *Объ исполненіи правила 20 Генваря 1828 года, относительно удовлетворенія подсудимыхъ и по суду оправданныхъ чиновниковъ жалованьемъ или пенсіономъ.*

Правительствующій Сенатъ слушали представленіе Г. Министра Финансовъ, что Высочайшаго указа, даннаго Правительствующему Сенату 20 Генваря 1828 года, въ 10 пунктѣ поставлено въ обязанность Уголовнымъ Судилищамъ, разсматривающимъ дѣйствія подсудимыхъ чиновниковъ, дабы они о возвратѣ подсудимымъ другой половины жалованья, или пенсій, и о производствѣ сихъ послѣднихъ впредь, помѣщали въ окончательныхъ своихъ приговорахъ, и когда сіи приговоры получатъ надлежащія утвержденія, сообщали мѣстнымъ Казеннымъ Палатамъ для зависящаго отъ нихъ распоряженія, а о прекращеніи пенсій увѣдомляли и Министерство Финансовъ. Нынѣ изъ донесеній, поступившихъ отъ нѣкоторыхъ Казенныхъ Палатъ въ Департаментъ Государственнаго Казначейства, открывается, что Уголовныя Палаты, по окончаніи судебныхъ дѣлъ, сообщаютъ Казеннымъ Палатамъ только объ одномъ оправданіи или обвиненіи подсудимыхъ, не упоминая, слѣдуетъ ли оправданному возвратить другую половину жалованья и возобновить прекращенный во время производства суда пенсіонъ. А какъ упущеніе сего влечетъ за собою новую и излишнюю по Департаменту Государственнаго Казначейства и Казеннымъ Палатамъ переписку, а оправданныхъ судомъ лишаетъ на долгое время принадлежащихъ имъ денежныхъ выдачъ; то онъ Г. Министръ Финансовъ представляетъ о семъ на благоусмотрѣніе Правительствующаго Сената и проситъ, не благоугодно ли оному будетъ подтвердить всѣмъ Уголовнымъ Судилищамъ о непремѣнномъ исполненіи вышеозначеннаго предписаннаго Высочайшимъ указомъ 20 Генваря 1828 года о подсудимыхъ правила? Приказали: согласно представленію Г. Министра Финансовъ, всѣмъ Уголовнымъ Палатамъ и прочимъ равнымъ имъ мѣстамъ подтвердить, дабы они при сужденіи дѣйствій подсудимыхъ чиновниковъ, непремѣнно исполняли правило, въ Высочайшемъ указѣ 20 Генваря 1828 года, относительно удовлетворенія оправданныхъ жалованьемъ или пенсіономъ, постановленное; и о томъ послать указы, каковымъ увѣдомить и Г. Министра Финансовъ; въ Святѣйшій же Правительствующій Синодъ, во всѣ Правительствующаго Сената Департаменты и Общія оныхъ Собранія, сообщить вѣденія.

3366.—Декабря 23. Сенатскій.—*О продолженіи апелляціонныхъ сроковъ по судебнымъ дѣламъ, относящимся до жителей города Одессы, и объ отсрочкѣ платежа по векселямъ по случаю оцѣпленія онаго города карантиномъ.*

Правительствующему Сенату Г. Тайный Совѣтникъ, Управляющій Министерствомъ Юстиціи, Дашковъ, въ предложеніи отъ 24 Октября сего года изъяснилъ: что въ Комитетѣ Гг. Министровъ разсматривался по Высочайшему повелѣнію всеподданнѣйшій рапортъ

Новороссійскаго и Бессарабскаго Генералъ-Губернатора Графа Воронцова, о распоряженіяхъ какія нужно принять по судебнымъ дѣламъ, относящимся до жителей города Одессы по случаю оцѣпленія онаго карантиномъ. Его Императорское Величество, согласно положенію Комитета Гг. Министровъ, Высочайше повелѣть соизволилъ: на точномъ основаніи указа 24 Декабря 1771 года постановить, что время отъ оцѣпленія города Одессы и закрытія въ ономъ Судебныхъ мѣстъ до совершеннаго возстановленія сообщенія, не должно быть полагаемо въ число срочнаго времени, назначеннаго для явки къ рукоприкладству, выслушанія рѣшеній и подачи апелляціонныхъ жалобъ; что же касается до объявленія, по открытіи въ Одессѣ Присутственныхъ мѣстъ, просроченныхъ векселей, закладныхъ и проч. то для сего назначить мѣсячный срокъ; о чемъ публиковать по совершенномъ прекращеніи въ Одессѣ заразы и открытіи тамошнихъ Присутственныхъ мѣстъ. Нынѣ Г. Оберъ-Прокуроръ довелъ до свѣденія Правительствующаго Сената, что существовавшая въ городѣ Одессѣ чумная болѣзнь, какъ Одесскій Прокуроръ донесъ Г. Управляющему Министерствомъ Юстиціи, прекращена и тамошнія Присутственныя мѣста, по распоряженію Г. Новороссійскаго и Бессарабскаго Генералъ-Губернатора, съ 4 сего Декабря возъимѣли свое дѣйствіе. Правительствующій Сенатъ Приказали: объ исполненіи Высочайшаго Его Императорскаго Величества повелѣнія, изъясненнаго въ предложеніи Г. Управляющаго Министерствомъ Юстиціи, Г. Новороссійскому и Бессарабскому Генералъ-Губернатору предписать указомъ; а для обнародованія во всеобщее извѣстіе и должнаго въ потребномъ случаѣ, что до кого касаться будетъ, исполненія, послать таковые же указы во всѣ Губернскія и Областныя Правленія и Правительства, Войсковыя Канцеляріи, Присутственныя мѣста, также Гг. Министрамъ, Военнымъ Генералъ-Губернаторамъ, Военнымъ Губернаторамъ, управляющимъ гражданскою частію, Генералъ-Губернаторамъ и Градоначальникамъ; въ Святѣйшій же Правительствующій Синодъ, во всѣ Правительствующаго Сената Департаменты и Общія оныхъ Собранія, сообщить вѣденія.

3367.—Декабря 23. Сенатскій, съ предписаніемъ Высочайше утвержденнаго положенія Государственнаго Совѣта. *—О считаніи серебрянаго рубля при взиманіи въ 1830 году Таможнями пошлинъ въ 3 руб. 60 коп. ассигнаціями.*

Правительствующій Сенатъ слушали рапортъ Г. Министра Финансовъ, что Государственный Совѣтъ, по представленію его, положилъ: при взиманіи пошлинъ въ 1830 году съ привозныхъ и отпускныхъ товаровъ Россійскими Таможнями, какъ по Европейской, такъ и Азіатской торговлѣ, считать серебряный рубль въ 3 рубли 60 коп. Государственными ассигнаціями и сіе положеніе въ 4 день сего Декабря Высочайше утверждено. О семъ Высочайше утвержденномъ положеніи Государственнаго Совѣта, донося Правительствующему Сенату, онъ Г. Министръ Финансовъ проситъ о приказаніи опубликовать оное во всеобщее извѣстіе; при чемъ присовокупляетъ, что о исполненіи онаго по Таможенному вѣдомству сдѣлано надлежащее распоряженіе. Приказали: о семъ Высочайше утвержденномъ положеніи Государственнаго Совѣта для опубликованія во всеобщее извѣстіе, во всѣ Губернскія и Областныя Правленія, Правительства, Войсковыя Канцеляріи и къ Градоначальникамъ послать указы; каковыми дать знать всѣмъ Присутственнымъ мѣстамъ, Гг. Министрамъ, Военнымъ Генералъ-Губернаторамъ, Военнымъ Губернаторамъ, управляющимъ и гражданскою частію, и Генералъ-Губернаторамъ; а въ Святѣйшій Правительствующій

Синодъ, во всѣ Департаменты Правительствующаго Сената и Общія оныхъ Собранія сообщить вѣденія.

3368.—Декабря 24. Высочайше утвержденное положеніе Комитета Министровъ. — *О дозволеніи крестить больныхъ Евреевъ въ Христіанскую вѣру Римско-Католическаго и Лютеранскаго исповѣданія.*

Въ засѣданіе 7 Декабря слушана записка состоящаго въ должности Главноуправляющаго Духовными дѣлами Иностранныхъ исповѣданій отъ 30 Ноября, за No 2054 (по 1 От. Деп.) внесенная въ журналѣ Комитета подъ No 2201, о дозволеніи крестить больныхъ Евреевъ въ Христіанскую вѣру Римско-Католическаго и Лютеранскаго исповѣданія, не испрашивая на то особаго разрѣшенія Главнаго Управленія Иностранныхъ исповѣданій, но съ тѣмъ, чтобы крещеніе совершаемо было при нѣсколькихъ свидѣтеляхъ и въ присутствіи Медика и чиновниковъ, отъ мѣстнаго Начальства назначенныхъ, а по выздоровленіи больнаго, присоединять его къ церкви со всевозможною публичностію.

Комитетъ полагалъ: представленіе сіе утвердить.

Въ засѣданіе 24 Декабря объявлено Комитету, что Государь Императоръ положеніе Комитета Высочайше утвердить соизволилъ.

3369. — Декабря 24. Именный, объявленный Генералъ-Инспектору по Инженерной части Управляющимъ Главнымъ Штабомъ.—*О Высочайшихъ благоволеніяхъ, объявляемыхъ въ приказахъ.*

Государь Императоръ Высочайше повелѣть соизволилъ: объявляемыя въ Высочайшихъ приказахъ благоволенія Государя Императора, всѣмъ Инженернымъ Штабъ и Оберъ-Офицерамъ какой-либо крѣпости, въ совокупности, за успѣшное производство работъ, какъ по крѣпостнымъ веркамъ, такъ и по строеніямъ внутри крѣпости, распространять на Цейхвартеровъ и классныхъ Унтеръ-Цейхвартеровъ, находящихся въ крѣпостяхъ; такъ какъ они участвуютъ также по ихъ должностямъ къ успѣшному производству работъ.

3370. — Декабря 24. Именный, объявленный Генералъ-Инспектору по Инженерной части Управляющимъ Главнымъ Штабомъ.—*О гербахъ, какіе имѣть на киверахъ Кондукторамъ Инженернаго Корпуса.*

Государь Императоръ Высочайше повелѣть соизволилъ: Кондукторамъ Инженернаго Корпуса имѣть на киверахъ гербы Гренадерскаго Сапернаго баталіона.

3371. — Декабря 24. Именный, объявленный Его Высочеству Цесаревичу Управляющимъ Главнымъ Штабомъ.—*О невыпусканіи кадетовъ въ Офицеры въ Учебные полки и баталіоны.*

Государь Императоръ, замѣтивъ, что нѣкоторые изъ кадетъ Кадетскихъ Корпусовъ, удостоенныхъ производства въ Офицеры, назначены въ Учебную Артиллерійскую бригаду и Учебный Саперный баталіонъ; Высочайше повелѣть соизволилъ: постановить правиломъ, чтобы впредь кадеты Кадетскихъ Корпусовъ не были выпускаемы въ Офицеры: въ Учебные полки, Учебный Саперный баталіонъ и Учебную Артиллерійскую бригаду, потому, что тамъ должны быть Офицеры опытные уже по службѣ.

3372.—Декабря 24. Именный, данный Морскому Министру. — *О производствѣ выработки парусныхъ полотенъ и флагтуха на Александровской Мануфактурѣ.*

Для снабженія Балтійскаго флота парусами и флагами изъ издѣлій превосходнѣйшаго противу нынѣ употребляемыхъ качества, повелѣваю: выработку парусныхъ полотенъ и флагтуха отнынѣ производить на Александровской Мануфактурѣ, на Адмиралтейской же Новгородской фа-

брикѣ опую вовсе прекратить, и потому утверждая выпрошенныя симъ издѣліямъ на 1830 годъ цѣны, предоставляю и представленныя Мнѣ при донесеніи вашемъ въ проектѣ условія контракта привести въ дѣйство.

3373. — Декабря 24. Именный, объявленный Его Императорскому Высочеству Государю Цесаревичу Министромъ Внутреннихъ дѣлъ.— *Объ освобожденіи отъ повинности постоя домовъ Виленскаго Евангелическаго Общества.*

Его Императорское Величество, по представленію моему, чрезъ Комитетъ Гг. Министровъ, въ слѣдствіе предписанія Вашего Императорскаго Высочества отъ 25 прошедшаго Октября за No 64, Высочайше повелѣть соизволилъ: принадлежащія Виленскому Евангелическому Обществу восемь домовъ въ городѣ Вильнѣ отъ повинности постоя освободить.

3374. — Декабря 24. Высочайше утвержденный флагъ собственной Ея Императорскаго Величества дачи Александріи. *(См. въ конецъ Тома.)*

3375. — Декабря 25. (*) Высочайше утвержденное мнѣніе Государственнаго Совѣта. — *О назначеніи пенсій и единовременныхъ пособій чиновникамъ, служащимъ въ разныхъ мѣстахъ по такимъ вѣдомствамъ, кои имѣютъ особые о пенсіяхъ Уставы.*

Государственный Совѣтъ въ Департаментѣ Экономіи и въ Общемъ Собраніи, разсмотрѣвъ представленіе Министра Народнаго Просвѣщенія, о постановленіи правила, относительно назначенія пенсій и единовременныхъ пособій по ученому вѣдомству для чиновниковъ, въ разныхъ мѣстахъ служащихъ, и принявъ въ уваженіе: а) Что § 15 Высочайше утвержденнаго въ 6 день Декабря 1827 года Устава о пенсіяхъ, чиновнику гражданскаго вѣдомства, занимающему въ одно время различныя должности, опредѣляется пенсія тѣмъ разрядомъ, къ которому онъ принадлежитъ, или можетъ быть причисленъ по высшему изъ званій или классовъ отправляемой имъ службы; и б) Что въ 1826 году (27 Апрѣля) на положеніе Комитета Министровъ, о назначеніи Доктору Медицины Свенске въ пенсіонъ одного высшаго оклада жалованья, послѣдовала Высочайшая воля, дабы и впредь въ подобныхъ случаяхъ руководствоваться тѣмъ правиломъ, чтобы изъ жалованья по разнымъ мѣстамъ, опредѣлять въ пенсіонъ высшій окладъ; —*мнѣніемъ полагаетъ:* 1) Ученымъ чиновникамъ, занимающимъ должности въ разныхъ мѣстахъ съ жалованьемъ по онымъ, а равно семействамъ ихъ, производить въ извѣстныхъ случаяхъ пенсіи и единовременныя пособія, въ согласность тому, какъ сіе установлено для чиновниковъ службы гражданской, по одному высшему окладу жалованья, и для сего при представленіяхъ о назначеніи пенсіи и единовременной выдачи таковымъ чиновникамъ, или по смерти ихъ семействамъ ихъ, всегда означать то жалованье, которое они получаютъ, или получали по разнымъ мѣстамъ. И 2) правило сіе для единообразія распространить и на всѣ прочія мѣста, имѣющія, подобно ученому вѣдомству, свои положенія и Уставы, если гдѣ нѣтъ точнаго постановленія, какія опредѣлять пенсіи чиновнику, нѣсколько должностей отправляющему.

Резолюція. Быть по сему.

3376. — Декабря 26. Именный, объявленный въ приказѣ Управляющимъ Главнымъ Штабомъ. — *О пуговицахъ, какія имѣть на мундирахъ и на прочей одеждѣ всѣмъ чинамъ Гвардіи и Арміи.*

Государь Императоръ Высочайше повелѣть соизволилъ: всѣмъ чинамъ Гвардіи и Арміи, вмѣсто нынѣ употребляемыхъ къ мунди-

(*) Распубликовано Сенатомъ 31 Генваря 1830.

рамъ и прочей одеждѣ гладкихъ пуговицъ, имѣть впредь пуговицы съ особыми изображеніями, каждому роду войскъ присвоенными, по нижепоказанному назначенію и образцамъ:

Всѣмъ Гг. Генераламъ, какъ на Генеральскихъ мундирахъ, такъ и на вицъ-мундирахъ.

Гг. Генералъ-Адъютантамъ, Генераламъ, состоящимъ въ Свитѣ Его Императорскаго Величества, Флигель-Адъютантамъ, Гвардейскому Генеральному Штабу, Штабъ и Оберъ-Офицерамъ, находящимся въ Штабахъ: по особымъ порученіямъ, Дежурнымъ Штабъ - Офицерамъ, Старшимъ и Генеральскимъ Адъютантамъ, Гевальдигерамъ и Вагенмейстерамъ; также Плацъ-и отъ Воротъ-Маіорамъ, Плацъ-и Бау-Адъютантамъ, числящимся въ Гвардейскихъ полкахъ и командахъ.

Всѣмъ кавалерійскимъ и пѣхотнымъ полкамъ Гвардіи, Гвардейскому Жандармскому полуэскадрону, Кирасирскому Ея Величества полку, Пажескому и Кадетскимъ Корпусамъ и Дворянскому полку.

Генеральному Штабу, Инженерному Корпусу, Штабъ и Оберъ-Офицерамъ, находящимся въ Штабахъ по особымъ порученіямъ; Дежурнымъ Штабъ - Офицерамъ, Старшимъ и Генеральскимъ Адъютантамъ, Гевальдигерамъ и Вагенмейстерамъ; также Плацъ-и отъ Воротъ - Маіорамъ, Плацъ-и Бау-Адъютантамъ, числящимся въ Армейскихъ полкахъ и командахъ, Штабъ и Оберъ-Офицерамъ, состоящимъ по Кавалеріи и по Арміи, Корпусу Жардармовъ, Жандармскому полку, двумъ Жандармскимъ дивизіонамъ, въ столицахъ находящимся, и Учебному Кавалерійскому эскадрону.

Кирасирскимъ, Гренадерскимъ и Карабинернымъ полкамъ: съ гренадою и въ оной нумеромъ полка по расписанію, установленному для киверныхъ гербовъ, а въ Гренадерскихъ полкахъ: Самогитскомъ съ буквою С, Луцкомъ Л. и Несвижскомъ Карабинерномъ II.; въ Кирасирскихъ же полкахъ по особому объ ихъ расписанію.

Во всѣхъ Армейскихъ, Драгунскихъ, Конно-Егерскихъ, Гусарскихъ, Уланскихъ, пѣхотныхъ и Егерскихъ полкахъ: съ нумеромъ полка по расписанію киверныхъ гербовъ.

Въ Артиллеріи:

Гвардейской и въ Артиллерійскомъ Училищѣ: съ гербомъ и подъ онымъ арматурою изъ крестообразно-сложенныхъ пушекъ.

Гренадерской и Учебной Артиллерійской бригадѣ: съ арматурою изъ крестообразносложенныхъ пушекъ, надъ онымъ гренадою, а въ низу нумеромъ бригады; въ Литовскомъ же Корпусѣ буквою Л., Кавказскомъ буквою К., а въ Учебной Артиллерійской бригадѣ безъ нумера.

Армейской, пѣшей и конной: съ таковымъ же арматуромъ и надъ онымъ: въ пѣшей нумеромъ бригады, а въ конной нумеромъ роты.

Въ Саперныхъ баталіонахъ:

Гвардейскомъ, равно и въ Гвардейскомъ Конно-Піонерномъ эскадронѣ и Инженерномъ Училищѣ: съ гербомъ и арматуромъ изъ крестообразно сложенныхъ двухъ топоровъ.

Гренадерскомъ и Учебномъ: съ арматуромъ изъ крестообразно сложенныхъ двухъ топоровъ и надъ онымъ гренадою, а въ Учебномъ подъ онымъ буквою У.

Въ Саперныхъ, резервныхъ Саперныхъ, резервныхъ поселенныхъ бригадахъ и поселенныхъ баталіонахъ: съ арматуромъ, какъ выше, и надъ онымъ нумеромъ баталіона; а резервныхъ и поселенныхъ и буквами; въ Литовскомъ же Саперномъ съ буквою Л., Кавказскомъ К, а въ 1-мъ Конно-Піонерномъ эскадронѣ съ буквами I К. П. противъ расписанія о киверныхъ гербахъ.

Въ Фурштатѣ:

Гвардейскомъ: съ гербомъ.

Гренадерскомъ: съ гренадою и нумеромъ баталіона; а Литовскомъ съ буквою Л.

Армейскомъ: съ нумеромъ бригады.

Въ Военно-рабочихъ баталіонахъ и ротахъ: съ арматуромъ изъ крестообразно сложенныхъ двухъ лопатокъ и подъ онымъ нумеромъ баталіона или роты.

Во всѣ помянутыя войски, пуговицы таковыя для нижнихъ чиновъ Коммиссаріатъ отпуститъ въ натурѣ и въ продолженіе 1830 года. Въ послѣдствіи же войски должны содержать ихъ въ исправности собственнымъ попеченіемъ, получая отъ Коммиссаріата ежегодный ремонтъ на портище мѣдныхъ по $1\frac{3}{4}$ коп. и оловянныхъ по $1\frac{2}{3}$ коп.; сверхъ того отпустятся въ войски потребныя суммы на первоначальныя обзаведенія въ каждомъ полку штампы съ машиною для тисненія пуговицъ. Образцы же пуговицъ къ Генеральскимъ и Офицерскимъ мундирамъ разосланы будутъ отъ Коммиссаріатскаго Департамента. Впрочемъ цвѣтъ пуговицъ остается во всѣхъ войскахъ безъ перемѣны по прежнимъ установленіямъ. Въ Линейныхъ же и Гарнизонныхъ баталіонахъ Внутренней Стражи, въ Инвалидныхъ ротахъ и командахъ, равномѣрно и въ Жандармскихъ командахъ, состоящихъ въ Корпусѣ Внутренней Стражи, пуговицы, остаются впредь до разрѣшенія, по прежнему, гладкія.

О таковой Высочайшей волѣ объявляется по всему Военному вѣдомству.

Расписаніе Кирасирскимъ полкамъ 2 и 3 Кирасирскихъ дивизій, съ показаніемъ присвоенныхъ имъ нумеровъ.

Званіе полковъ, и какіе должны имѣть нумера.

Кирасирскихъ дивизій.

Второй. Полки: Екатеринославской No 1, Глуховской 2, Астраханской 3, Псковской 4.

Третьей. Орденской No 5, Стародубской 6, Принца Альберта Прусскаго 7, Новгородской 8.

3377.—Декабря 26. (*) Высочайше утвержденное положеніе Сибирскаго Комитета. — *О наказаніи поселенцевъ мѣняющихся именами.*

Положеніемъ Сибирскаго Комитета, Высочайше утвержденнымъ въ 16 день Октября 1828 года опредѣлено: ссыльнаго, слѣдовавшаго на поселеніе, но перемѣнившагося именемъ съ каторжнымъ и поступившаго вмѣсто его въ работу, оставлять въ сей работѣ на 5 лѣтъ; каторжнаго же, по отысканіи и наказаніи на мѣстѣ 100 ударами лозъ, отправлять въ работу сообразно первоначальному осужденію, и содержать въ оной подъ строжайшимъ надзоромъ, сверхъ опредѣленнаго въ Уставѣ двадцатилѣтняго срока, еще пять лѣтъ.

Нынѣ Главное Управленіе Восточной Сибири, на основаніи представленія Иркутскаго Общаго Губернскаго Управленія, полагаетъ: опредѣлить наказаніе и тѣмъ ссыльнымъ, кои, слѣдуя на поселеніе, перемѣнились именами и прозваніями съ подобными имъ людьми, т. е. сосланными на поселеніе же, а именно: мѣру взысканія, опредѣленную для поселенцевъ, перемѣняющихся именами съ каторжными, примѣнить и къ поселенцамъ, дѣлающимъ между собою подобную перемѣну, съ такимъ ограниченіемъ, чтобы поселенцевъ сихъ отсылать въ заводскія работы на два года, а потомъ обращать на поселеніе.

Сибирскій Комитетъ, въ засѣданіе 10 Декабря разсмотрѣвъ мѣру сію и находя оную, для прекращенія безпорядковъ, отъ перемѣны ссыльными именъ возникающихъ, столь же нужною, какъ и утвержденную въ 1828 году, положилъ: мнѣніе Главнаго Управленія Вос-

(*) Распубликовано отъ Сената 28 Генваря 1830.

точной Сибири утвердить, распространивъ силу его и на Западную Сибирь.

Въ 26 день Декабря журналъ о семъ Комитета удостоенъ Высочайшаго утвержденія.

3378. — Декабря 26. Высочайше утвержденное положеніе Сибирскаго Комитета.—*О выдачѣ дозволеній на разъѣзды ссыльнымъ изъ Татаръ, Армянъ, Грузинъ и прочихъ Кавказскихъ инородцевъ въ Иркутской Губерніи поселяемымъ, съ тѣмъ, что они могутъ отлучаться для промысловъ только въ предѣлахъ сей Губерніи.*

Въ засѣданіе 10 Декабря 1829 разсматриваво представленіе Генералъ-Губернатора Восточной Сибири, внесенное въ Сибирскій Комитетъ управлявшимъ Министерствомъ Внутреннихъ дѣлъ отъ 24 Іюля 1829, No 2103, (по Департ. Полиц. Испол.) слѣдующаго содержанія:

По распоряженію Министерства Внутреннихъ дѣлъ и Главныхъ Сибирскихъ Управленій, ссыльные изъ Армянъ, Грузинъ и Татаръ отправляются на поселеніе въ Иркутскую Губернію для водворенія ихъ за Байкаломъ или въ другихъ отдаленныхъ мѣстахъ сей Губерніи, въ пресѣченіе побѣговъ ихъ въ Персію, а оттуда къ разнымъ Кавказскимъ инородцамъ. Но какъ положеніемъ Комитета Министровъ, на заключеніяхъ Сибирскаго Комитета основанным, и 12 Апрѣля 1827 года Высочайше утвержденнымъ, дозволено водворенныхъ ссыльныхъ, исключая осужденныхъ Верховнымъ Уголовнымъ Судомъ, увольнять для промысловъ по всей Сибири, смотря по тому состоянію, въ которое они вступятъ, не давая токмо свободы отлучаться имъ внѣ Сибири: то Генералъ-Губернаторъ Восточной Сибири, для достиженія цѣли, для которой ссыльные Армяне, Грузины и Татары ссылаются для водворенія въ Иркутской Губерніи, ходатайствуетъ, чтобы означенное положеніе относительно сего рода ссыльныхъ было ограничено одною Иркутскою Губерніею, въ которой, по отзывамъ Генералъ-Губернатора, они могутъ находить довольно выгодъ отъ торговли, если рачительно будутъ заниматься ею.

Управлявшій Министерствомъ Внутреннихъ дѣлъ, и, по предварительному его сношенію, Министръ Финансовъ нашли сіе представленіе Генералъ-Губернатора основательнымъ.

Сибирскій Комитетъ положилъ: ссыльнымъ изъ Татаръ, изъ Армянъ, изъ Грузинъ и прочихъ Кавказскихъ инородцевъ, въ Иркутской Губерніи поселяемымъ, давать дозволеніе на разъѣзды для промысловъ по одной Иркутской Губерніи.

Въ 28 день Декабря 1829 года объявлено Комитету, что журналъ его о семъ 26 того же мѣсяца удостоенъ Высочайшаго утвержденія.

3379.—Декабря 26. Высочайше утвержденное положеніе Сибирскаго Комитета. — *О опредѣленіи Врачей въ Обдорское Отдѣленіе Березовскаго округа и въ Пелымское Отдѣленіе округа Туринскаго.*

Въ засѣданіе 10 Декабря разсматриваво представленіе Главнаго Управленія Западной Сибири отъ 25 Маія 1829, No 578, о опредѣленіи Врачей въ Обдорское Отдѣленіе Березовскаго округа (уѣзда) и въ Пелымское Отдѣленіе округа Туринскаго.

Быть Врачамъ въ сихъ Отдѣленіяхъ, Главное Управленіе признаетъ необходимымъ потому, что тамъ въ сильной степени свирѣпствуютъ венерическая болѣзнь и оспа, подавать же помощь больнымъ окружные Врачи не могутъ по отдаленности и обширности сихъ отдѣленій и по неудобству путей сообщенія съ ними.

Сибирскій Комитетъ, находя представленіе Главнаго Управленія Западной Сибири основательнымъ, положилъ: 1) Въ Обдорское и

Пелымское Отдѣленіе опредѣлить по одному Врачу. 2) По уваженію чрезвычайной отдаленности Обдорска и по дороговизнѣ на всѣ жизненные припасы какъ въ Обдорскѣ, такъ и въ Пелымѣ, Обдорскому Врачу производить жалованья по 1300 рублей, а Пелымскому 1000 рублей въ годъ изъ Государственнаго Казначейства.

Въ 28 день Декабря 1829 объявлено Комитету, что журналъ его о семъ 26 того же мѣсяца удостоенъ Высочайшаго утвержденія.

3380.—Декабря 26. Высочайше утвержденное положеніе Сибирскаго Комитета.— *О опредѣленіи двухъ Лекарскихъ учениковъ въ Тогурское Отдѣленіе Томской Округи.*

Высочайше утвержденнымъ въ 31 день Декабря 1828 года положеніемъ Сибирскаго Комитета, назначенъ въ Тогурское Отдѣленіе Томской округи Врачъ съ жалованьемъ по 800 рублей. По обширности сего Отдѣленія, главное мѣстное начальство Западной Сибири признало необходимымъ, назначить къ сему Врачу двухъ Лекарскихъ учениковъ, старшаго и младшаго, которые и служатъ въ семъ званіи съ 1 Генваря сего 1829 года безъ жалованья.

Нынѣ, по ходатайству Генералъ-Губернатора Западной Сибири, Министръ Внутреннихъ дѣлъ представляетъ, чтобы означеннымъ ученикамъ опредѣлено было жалованье и выдано было имъ съ того времени, какъ они поступили въ службу, а именно: съ 1 Генваря 1829 года.

Комитетъ, признавая ходатайство мѣстнаго Начальства объ опредѣленіи означенныхъ учениковъ основательнымъ, положилъ: согласно съ представленіемъ Министра, опредѣлить въ жалованье старшему ученику 250 рублей, а младшему 200 рублей въ годъ изъ Государственнаго Казначейства, и выдать оное имъ съ 1 Генваря 1829 года.

Въ 28 день Декабря 1829 года объявлено Комитету, что журналъ его о семъ 26 того же мѣсяца удостоенъ Высочайшаго утвержденія.

3381.—Декабря 26. Высочайше утвержденное положеніе Сибирскаго Комитета. —*О порядкѣ опредѣленія въ Сибирь Губернскихъ Прокуроровъ и Губернскихъ и Областныхъ Стряпчихъ.*

Сибирскій Комитетъ, во исполненіе Высочайшей воли, разсмотрѣвъ въ засѣданіи 10 Декабря причины, по которымъ настоящій порядокъ опредѣленія въ Сибирскія Губерніи Губернскихъ Прокуроровъ и Губернскихъ и Областныхъ Стряпчихъ, Сибирскимъ Учрежденіемъ (§ 179) постановленъ, положилъ: не измѣняя онаго, пояснить, что представленія Сибирскихъ Генералъ-Губернаторовъ, объ опредѣленіи въ Губернскіе Прокуроры и въ Губернскіе и Областные Стряпчіе, хотя не налагаютъ на Министра Юстиціи непремѣнной обязанности опредѣлять сихъ чиновниковъ, тѣмъ не менѣе, однако, Министръ Юстиціи, если найдетъ основательныя причины не согласиться на представленіе Генералъ-Губернатора, долженъ извѣстить его о томъ въ свое время, съ изъясненіемъ самихъ причинъ, и ожидать представленія другихъ лицъ, опредѣляя по собственному своему усмотрѣнію токмо въ тѣхъ случаяхъ, когда къ замѣщенію сихъ должностей Генералъ-Губернаторъ не найдетъ на мѣстѣ достойныхъ чиновниковъ.

Въ 28 день Декабря объявлено Комитету, что журналъ его о семъ 26 того же мѣсяца удостоенъ Высочайшаго утвержденія.

Комитетъ опредѣлилъ: о исполненіи положенія сообщить Управляющему Министерствомъ Юстиціи и обоимъ Сибирскимъ Генералъ-Губернаторамъ.

3382.—Декабря 26. Высочайше утвержденное положеніе Сибирскаго Комитета, объявленное Сенату Министромъ

Финансовъ. — *О предоставленіи Камчатскимъ торговцамъ, вмѣстѣ съ облегченіемъ въ платежѣ повинностей, и права торговли наравнѣ съ купцами первыхъ двухъ гильдій.*

Начальникъ Камчатки, Капитанъ 2 ранга Голенищевъ, въ представленіи отъ 24 Ноября 1828 испрашивалъ разрѣшенія: могутъ ли тамошніе торговцы, на основаніи Положенія Сибирскаго Комитета, въ 24 день Генваря 1828 года Высочайше утвержденнаго, пользоваться правами всѣхъ гильдій, безъ раздѣленія оныхъ и безъ объявленія капиталовъ, гильдіямъ присвоенныхъ.

Таковое представленіе Начальника Камчатки препровождено было управлявшимъ Министерствомъ Внутреннихъ дѣлъ, Г. Тайнымъ Совѣтникомъ Энгелемъ, на разсмотрѣніе Сибирскаго Комитета.

Комитетъ, имѣя въ виду, что хотя положеніемъ постановленнымъ въ VI статьѣ Высочайше утвержденнаго въ 24 (26) день Генваря 1828 года журнала онаго, не предоставлено Камчатскимъ торговцамъ никакихъ правъ, кромѣ облегченія въ повинностяхъ тѣхъ изъ нихъ, кои постоянно въ Камчаткѣ водворятся: но въ послѣдствіи разрѣшена въ Камчаткѣ на 10 лѣтъ заграничная торговля,—призналъ, что предоставленіе тамошнимъ торговцамъ, вмѣстѣ съ облегченіемъ въ платежѣ повинностей и права торговли наравнѣ съ купцами первыхъ двухъ гильдій, по бѣдному состоянію тамошняго купечества, необходимо.

По сему Комитетъ положилъ: испросить Высочайшее соизволеніе, дабы торговцы, постоянно въ Камчаткѣ водворившіеся, или имѣющіе впредь водвориться (но не иногородные или заѣзжіе), вмѣстѣ съ облегченіемъ въ повинностяхъ въ Генварѣ 1828 года по представленію Сибирскаго Комитета имъ предоставленнымъ, пользовались и правомъ заграничной торговли наравнѣ съ купцами первыхъ двухъ гильдій; впрочемъ оптовую торговлю предоставить имъ безъ записки въ 1 и 2 гильдіи, только въ округахъ Камчатскаго и Охотскаго приморскихъ Управленій.

Таковое положеніе Сибирскаго Комитета удостоено 26 прошедшаго Декабря Высочайшаго утвержденія.

3383.—Декабря 27. Сенатскій.—*Объ обязанности Губернскихъ Прокуроровъ присутствовать при Дворянскихъ выборахъ.*

Правительствующій Сенатъ, слушавъ дѣло о безпорядкахъ, происшедшихъ при бывшихъ въ Пензенской Губерніи дворянскихъ выборахъ на текущее съ 1828 года трех-лѣтіе, и о встрѣтившемся недоумѣніи: въ правѣ ли Губернскій Прокуроръ присутствовать во время выборовъ въ Дворянскомъ Собраніи; и постановивъ свое по сему дѣлу опредѣленіе, между прочимъ Приказали: обращаясь къ вопросу: въ правѣ ли Прокуроръ, по должности его, присутствовать при выборахъ, Правительствующій Сенатъ находитъ, что по силѣ 404 и 405-й статей Учрежденія о Губерніяхъ, Губернскій Прокуроръ долженъ имѣть наблюденіе о сохраненіи вездѣ всякаго порядка, законами опредѣленнаго; изъ указа же Правительствующаго Сената отъ 25 Апрѣля 1811 года видно, что когда при бывшихъ въ Олонецкой Губерніи на трех-лѣтіе съ 1811 года дворянскихъ выборахъ, произошли безпорядки, къ отвращенію коихъ не принялъ законныхъ мѣръ и бывшій тамъ Прокуроръ, дозволивъ себѣ участвовать въ выборахъ въ качествѣ помѣщика, то дѣйствія сіи Правительствующимъ Сенатомъ не только опубликованы повсемѣстно, но даже Прокуроръ и прочіе участвовавшіе въ безпорядкахъ преданы суду; а между тѣмъ Высочайшимъ указомъ 27 Февраля 1811 года повелѣно, чтобы Губернскіе Прокуроры, имѣющіе помѣстья свои въ тѣхъ Губерніяхъ, въ коихъ продолжаютъ службу, дѣйствовали во время дворянскихъ выборовъ единственно

по обязанностямъ своего званія; изъ чего и слѣдуетъ, что Прокуроры во всякомъ случаѣ, дворяне ли они той или другой Губерніи, должны быть въ Дворянскомъ Собраніи какъ блюстители законнаго порядка, не имѣя уже за тѣмъ права вмѣшиваться въ выборы, хотя бы кто изъ нихъ былъ и помѣщикомъ той Губерніи, гдѣ онъ служитъ въ Прокурорскомъ званіи; почему признавая крайне неосновательнымъ отзывъ Пензенскаго Дворянскаго Собранія, что Губернскій Прокуроръ не имѣетъ будто бы права присутствовать въ ономъ, какъ за силою 49 статьи жалованной Дворянству Грамоты, по коей взысканіе пени за противныя законамъ положенія Дворянскихъ Собраній, предоставлено бдѣнію и иску Губернскихъ Стряпчихъ, такъ и за указомъ 15 Марта 1827 года, что Дворянскія Собранія не обязаны доставлять къ просмотрѣнію Прокурорамъ своихъ журналовъ; Правительствующій Сенатъ, въ предупрежденіе подобныхъ недоразумѣній и по прочимъ Губерніямъ, считаетъ нужнымъ дать знать о семъ всѣмъ Губернскимъ Правленіямъ и Правительствамъ для извѣщенія Дворянскихъ Собраній, что Губернскіе Прокуроры отнюдь не могутъ быть устраняемы отъ присутствія при выборахъ по обязанностямъ ихъ званія, но имѣютъ непремѣнный долгъ находиться тутъ для наблюденія за сохраненіемъ узаконеннаго порядка. О чемъ къ свѣдѣнію извѣстить указами Гг. Министровъ, Присутственныя мѣста и Начальствующихъ въ Губерніяхъ лицъ; а въ Департаменты Правительствующаго Сената и въ Общія оныхъ Собранія сообщить вѣдѣнія.

3384. — Декабря 28. Именный, объявленный Главному Командиру Черноморскаго Флота Начальникомъ Морскаго Штаба.— *Объ уничтоженіи учрежденной при Николаевскомъ портѣ Слѣдственной Коммиссіи, о нарядѣ въ важныхъ случаяхъ особыхъ Слѣдственныхъ Коммиссій по каждому дѣлу и о мѣрахъ къ скорѣйшему окончанію дѣлъ сего рода.*

Г. Морскій Министръ, Управлявшій Морскимъ Штабомъ Его Императорскаго Величества, получивъ отношеніе вашего Высокопревосходительства отъ 16 Генваря сего 1829 года, No 71, объ учрежденіи вами при Николаевскомъ портѣ слѣдственной и объ уничтоженіи существовавшей тамъ временной Военно-судной Коммиссіи, предлагалъ оное на разсмотрѣніе Адмиралтействъ-Совѣта, который нашелъ, что Высочайше утвержденнаго въ 11 день Генваря 1828 года мнѣнія Государственнаго Совѣта пунктомъ 3 постановлено: производить слѣдствія чрезъ особыхъ чиновниковъ, заслуживающихъ довѣріе, а 4-мъ, въ случаѣ личной извѣстности Начальству преступленія, допускается преданіе суду и безъ особеннаго изслѣдованія, и что, сверхъ того, слѣдствія должны быть производимы по горячимъ слѣдамъ; постоянная же Слѣдственная Коммиссія при накопленіи дѣлъ не будетъ въ состояніи сего соблюсти. О таковомъ мнѣніи Адмиралтействъ-Совѣта состоялся въ ономъ журналъ 12 Марта сего же 1829 года, No 78, который и былъ представленъ Государю Императору отъ Г. Управлявшаго Морскимъ Штабомъ Его Императорскаго Величества.

Нынѣ, по разсмотрѣніи дѣла сего, Его Императорское Величество Высочайше повелѣть соизволилъ:

1. Вновь учрежденной при Николаевскомъ портѣ Слѣдственной Коммиссіи предоставить окончить поступившія уже въ оную дѣла и потомъ отмѣнить существованіе оной.

2. Новыхъ слѣдствій отнынѣ впредь Коммиссіи сей не поручать, а производить ихъ чрезъ особыхъ чиновниковъ; въ важныхъ же случаяхъ наряжать особыя Слѣдственныя Коммиссіи по каждому дѣлу.

3. Презусовъ и Ассессоровъ способныхъ и

дѣятельныхъ по службѣ, до окончанія дѣлъ не перемѣнять безъ крайней необходимости, въ случаѣ медленности дѣлать имъ понужденіе, а при накопленіи дѣлъ въ Военно-судныхъ Коммиссіяхъ назначать по Регламенту присутствія и въ неположенные дни и часы.

3385.—Декабря 28. Высочайше утвержденное положеніе Комитета Министровъ, изъясненное въ указѣ Сената 5 Февраля 1830 года.— *О дозволеніи торгующему на Кяхтѣ купечеству избирать въ компаніоны купцовъ изъ всѣхъ трехъ гильдій.*

Правительствующій Сенатъ слушали рапортъ Г. Министра Финансовъ, что усматривая изъ дѣлъ, что торгующее на Кяхтѣ купечество затрудняется иногда въ выборѣ компаніоновъ изъ однихъ купцовъ 1-й гильдіи, онъ Г. Министръ Финансовъ сносился по сему предмету съ Г. Генералъ-Губернаторомъ Восточной Сибири, который отозвался, что принимая въ соображеніе съ одной стороны описанныя имъ Г. Министромъ обстоятельства, а съ другой, что обязанность по званію компаніона проживать на Кяхтѣ опредѣленное время, можетъ купцамъ 1-й гильдіи по торговымъ ихъ оборотамъ въ другихъ мѣстахъ причинить разстройство,—онъ, въ отклоненіе всякаго для торгующихъ стѣсненія, полагалъ бы не препятствовать купечеству избирать въ компаніоны опытныхъ и достойныхъ людей изъ всѣхъ трехъ гильдій. Соглашаясь съ заключеніемъ Г. Генералъ-Губернатора Восточной Сибири, онъ Г. Министръ Финансовъ представлялъ о томъ на благоразсмотрѣніе Комитета Гг. Министровъ, и нынѣ представляетъ Правительствующему Сенату копію съ выписки изъ журналовъ онаго отъ 14 и 28 Декабря 1829 года, съ тѣмъ, не благоугодно ли будетъ о семъ постановленіи обнародовать во всеобщее свѣденіе? Въ означенной же приложенной при семъ рапортѣ выпискѣ изъ журналовъ Комитета Министровъ изъяснено слѣдующее: Въ засѣданіе 14 Декабря слушана записка Министра Финансовъ отъ 9 Декабря, за No 26591 (по Департ. Внѣшн. Торговли), внесенная въ журналѣ Комитета подъ No 2242, о дозволеніи торгующему на Кяхтѣ купечеству избирать въ компаніоны купцовъ изъ всѣхъ 3-хъ гильдій. Комитетъ полагалъ: изъясненное въ семъ представленіи заключеніе Генералъ-Губернатора Восточной Сибири, съ коимъ и Министръ Финансовъ соглашается, утвердить. Въ засѣданіе 28 Декабря объявлено Комитету, что Государь Императоръ положеніе Комитета Высочайше утвердить соизволилъ. Комитетъ опредѣлилъ: сообщить о томъ Министру Финансовъ къ исполненію выпискою изъ журнала. Приказали: объ означенномъ Высочайше утвержденномъ положеніи Комитета Гг. Министровъ, для свѣденія, повсемѣстнаго обнародованія и должнаго, до кого касаться будетъ, исполненія, дать знать указами: всѣмъ Губернскимъ и Областнымъ Правленіямъ, Правительствамъ, Войсковымъ Канцеляріямъ и Присутственнымъ мѣстамъ, также Гг. Министрамъ, Исправляющему должность Государственнаго Контролера, Военнымъ Генералъ-Губернаторамъ, Военнымъ Губернаторамъ, управляющимъ гражданскою частію, Генералъ-Губернаторамъ и Градоначальникамъ; а въ Святѣйшій Правительствующій Синодъ и во всѣ Департаменты Правительствующаго Сената и Общія оныхъ Собранія сообщить вѣденія.

3386.—Декабря 28. Высочайше утвержденное положеніе Комитета Министровъ. — *О постановленіи правиломъ, чтобы при опредѣленіи пенсій гражданскимъ чиновникамъ принимаемы были въ соображеніе какъ штатное, такъ и прибавочное жалованье.*

Въ засѣданіе 19 Ноября слушана записка Главноначальствующаго надъ Почтовымъ Департаментомъ отъ 5 Ноября, за No 29 (по

Почт. Департ.), внесенная въ журналѣ Комитета подъ No 2128, о назначеніи вдовѣ Дѣйствительнаго Статскаго Совѣтника Бравина пенсіи по 1500 руб. въ годъ.

Находившійся въ Тамбовскомъ Почтамтѣ Почтъ-Директоромъ, Дѣйствительный Статскій Совѣтникъ Бравинъ 15 Апрѣля сего года умеръ, оставивъ послѣ себя вдову въ бѣдномъ положеніи; она проситъ о назначеніи ей пенсіи. Бравинъ продолжалъ службу болѣе 53 лѣтъ, а въ должности Почтъ-Директора 16 лѣтъ, жалованья получалъ по 1875 руб. и столовыхъ денегъ по 1200 руб., всего по 3075 р. въ годъ. Принимая въ уваженіе: 1) что Бравинъ прослужилъ безпорочно болѣе 53 лѣтъ, и, занимая значительную должность Почтъ-Директора 16 лѣтъ, всегда отличалъ себя усердіемъ и ревностію; 2) что по росписанію, приложенному при Уставѣ 6 Декабря 1827 года, Почтъ-Директоры включены во 2 разрядъ, составляющій 3000 руб.; 3) что по § 14 Устава о пенсіяхъ, военные Генералъ-Маіоры, кои пользовались на службѣ жалованьемъ и столовыми деньгами, имѣютъ право на пенсіи противъ 2 разряда, т. е. изъ 3000 руб.; 4) что изъ сего изъемлются по Высочайшему указу, объявленному Правительствующему Сенату 16 минувшаго Сентября, тѣ только, коихъ жалованье и столовыя деньги на службѣ составляютъ менѣе окладовъ, значущихся въ росписаніи и имъ повелѣно давать пенсіи уже не по сему росписанію, а по мѣрѣ оклада жалованья и столовыхъ денегъ, и 5) что жалованье и столовыя деньги, производившіяся Бравину, превышаютъ окладъ, положенный по росписанію о пенсіяхъ для Почтъ-Директоровъ, —Главнопачальствующій надъ Почтовымъ Департаментомъ полагаетъ: что, сообразно сему, слѣдовало бы Бравину назначить въ пенсію за 53-лѣтнюю его службу 3000 руб., а вдовѣ его половину сего оклада, т. е. 1500 р. въ годъ, почему и представляетъ Комитету Министровъ объ исходатайствованіи вдовѣ Бравиной таковой пенсіи.

Комитетъ, по разсмотрѣніи сего представленія, усматривая, что бывшій Почтъ-Директоръ Бравинъ получалъ на службѣ жалованья только 1875 руб., да сверхъ того столовыхъ денегъ 1200 руб., всего 3075 руб. ежегодно, т. е. болѣе присвоеннаго званію его оклада пенсіи, обратился къ вопросу, должно ли при назначеніи пенсій принимать въ соображеніе сверхъ жалованья, столовыя деньги, производимыя Гражданскимъ чиновникамъ на службѣ или одно ихъ жалованье? На счетъ столовыхъ денегъ Гражданскихъ Чиновниковъ въ Уставѣ 6 Декабря 1827 года ничего не сказано; по Уставу чиновникамъ симъ велѣно назначать пенсіи изъ оклада, присвоеннаго ихъ званію въ примѣрномъ росписаніи, при Уставѣ изданномъ, а въ § 16 сего Устава изображено: какъ по гражданской службѣ не всѣ еще должности уравнены въ окладахъ жалованья, то тѣмъ Чиновникамъ, кои въ дѣйствительной службѣ получаютъ жалованья менѣе, нежели какая назначается по росписанію пенсія, опредѣлять оную при отставкѣ не по росписанію сему, но по мѣрѣ получаемаго на службѣ жалованья. На счетъ же военныхъ чиновъ въ § 14 Устава изъяснено: „Тѣмъ изъ Военныхъ Генераловъ и Штабъ-Офицеровъ, кои по должностямъ своимъ, сверхъ жалованья, получаютъ столовыя деньги, опредѣляются пенсіи наравнѣ съ Чиновниками Гражданскими, т. е. Генералъ-Лейтенанту противу перваго разряда, Генералъ-Маіору противу втораго разряда, Полковнику противу третьяго первой степени разряда, Подполковнику противъ четвертаго и Маіору противу пятаго разряда упомянутаго росписанія.“ Въ дополненіе къ сему въ Августѣ мѣсяцѣ (25) 1829 года, Управляющій Главнымъ Штабомъ Его Императорскаго Величества объявилъ Высочайшее повелѣніе: чтобы всѣмъ увольняемымъ отъ службы Гене-

раламъ и Штабъ-Офицерамъ, кои пользовавшись на службѣ жалованьемъ и столовыми деньгами, имѣютъ право на пенсіи, опредѣленныя въ § 14 Устава 6 Декабря 1827 года по росписанію объ окладахъ пенсій, но коихъ жалованье и столовыя деньги составляютъ менѣе окладовъ, значущихся въ росписаніи, давать пенсіи не по росписанію сему, а по мѣрѣ производившагося имъ на службѣ оклада жалованья и столовыхъ денегъ, подобно тому, какъ сказано въ § 16 Устава о Гражданскихъ Чиновникахъ, коихъ жалованье составляетъ менѣе окладовъ пенсій. Примѣняясь къ симъ правиламъ о пенсіяхъ военнымъ Чиновникамъ, Комитетъ полагаетъ постановить, чтобы при опредѣленіи пенсій Гражданскимъ Чиновникамъ, принимаемы были въ соображеніе какъ штатное, такъ и прибавочное жалованье, равно и столовыя деньги, и если всѣ сіи оклады вмѣстѣ взятые составляютъ болѣе той пенсіи, какая по разряду положена, то пенсію опредѣлять изъ разряда; если же производившееся Чиновнику на службѣ содержаніе, не включая однако никакихъ другихъ окладовъ, кромѣ столовыхъ денегъ и жалованья штатнаго и прибавочнаго, составляло менѣе оклада, въ росписаніи для пенсій назначеннаго: то давать пенсію уже не по росписанію, а изъ упомянутаго содержанія; семействамъ же таковыхъ Чиновниковъ назначать изъ причитающейся имъ по сему расчету пенсіи установленныя Уставомъ §§ 57 и 60, части, и на семъ основаніи вдовѣ Бравиной опредѣлить въ пенсію, согласно съ представленіемъ, по 1500 руб. въ годъ со дня смерти мужа ея, послѣдовавшей 15 Апрѣля 1829 года, а дабы и по прочимъ вѣдомствамъ въ подобныхъ случаяхъ исполняемо было единообразно, то о настоящемъ заключеніи Комитета дать знать всѣмъ Министрамъ.

Въ засѣданіе 28 Декабря объявлено Комитету, что Государь Императоръ положеніе Комитета Высочайше утвердить соизволилъ.

3387.—Декабря 28. Высочайше утвержденное положеніе Комитета Министровъ. — *О нераспространеніи на вдовъ и дѣтей пенсій, пожалованныхъ мужьямъ или отцамъ ихъ въ продолженіе службы, за какія либо особенныя заслуги или отличія.*

Въ засѣданіе 19 Ноября слушана записка Главноначальствующаго надъ Почтовымъ Департаментомъ отъ 5-го Ноября за No 28 (по Почт. Департ.), внесенная въ журналѣ Комитета подъ No 2127, о назначеніи вдовѣ и дѣтямъ Дѣйствительнаго Статскаго Совѣтника Блажіевскаго пенсіи по 3000 руб. въ годъ.

Служившій въ Почтовомъ Департаментѣ Начальникомъ Отдѣленія, Дѣйствительный Статскій Совѣтникъ Блажіевскій, 3-го Маія сего года умеръ, оставя по смерти своей вдову съ тремя несовершеннолѣтними дѣтьми въ бѣдномъ положеніи; почему вдова Блажіевская проситъ о назначеніи имъ пенсіи. Блажіевскій продолжалъ службу болѣе 37 лѣтъ; жалованье получалъ 2500 и пенсіи 1500, всего 4000 р. въ годъ. Главноначальствующій надъ Почтовымъ Департаментомъ съ своей стороны находитъ, что Блажіевскій, получивъ въ 1821 году, въ награду усердной и ревностной службы его, сверхъ жалованья на оной, пенсію по 1500 р., въ случаѣ выхода при жизни въ отставку, въ правѣ былъ, по силѣ § 19 Устава 6 Декабря 1827 года, просить еще и той пенсіи, которая за 37-лѣтнюю службу его, по основанію 13 и 39 §§ Устава слѣдовала, т. е по занимаемой должности Начальника Отдѣленія изъ 2-й степени 3-го разряда, 1500 руб.; а посему и вдова его съ дѣтьми имѣютъ право, по силѣ §§ 51 и 57, получить слѣдующія имъ части изъ того и другаго оклада. Почему полагаетъ назначить вдовѣ Блажіевской, въ уваженіе отличной службы мужа ея, въ пенсію изъ 2-й степени 3-го разряда половину оклада, 750 рублей и изъ пенсіи 750 рублей,

всего 1500 рублей въ годъ, да тремъ несовершеннолѣтнимъ дѣтямъ ея по одной трети 1500 рублей, а всѣмъ вообще по 3000 рублей со дня смерти Блажіевскаго.

Комитетъ, по разсмотрѣніи сего представленія, находитъ, что хотя по силѣ § 19 Устава 6 Декабря 1827 года, Чиновникъ, за особенныя услуги пенсію получившій, не лишается права просить той пенсіи, которая по правиламъ Устава предоставляется за выслугу лѣтъ при увольненіи отъ службы, и на семъ основаніи Блажіевскій, сверхъ производившейся ему на службѣ пенсіи 1500 руб., могъ бы получить при отставкѣ другую пенсію за выслугу лѣтъ по Уставу, составляющую также 1500 руб.; но семейство его имѣетъ право на опредѣленныя § 57 Устава части токмо изъ одной послѣдней, т. е. штатной пенсіи: ибо въ § 51 Устава сказано: „За основаніе пенсій вдовамъ и дѣтямъ лишившихся жизни на службѣ принимается та пенсія, которая слѣдовала бы мужу или отцу, если бъ онъ вышелъ въ отставку въ день его смерти, на основаніи 33 и 39 §§ сего Устава;“ а чтобы причитать къ сему и тѣ пенсіи, кои пожалованы за особыя какія либо заслуги, о семъ въ Уставѣ не сказано. При томъ поелику пенсіи вдовамъ и сиротамъ опредѣляемыя по Уставу сами по себѣ составляютъ Монаршую милость; ибо до изданія Устава 6 Декабря 1827 года не существовало узаконенія, которое семействамъ чиновниковъ гражданской службы давало бы право на полученіе пенсій: то нѣтъ никакого основанія распространять на вдовъ и дѣтей тѣ пенсіи, кои мужьямъ или отцамъ ихъ были пожалованы въ продолженіе службы за какія либо особенныя заслуги или отличія. Посему Комитетъ полагаетъ: на точномъ основаніи §§ 51 и 57 Устава, опредѣлить въ пенсію: вдовѣ Блажіевской половину пенсіи, причитавшейся мужу ея на основаніи §§ 13 и 39 Устава изъ оклада по росписанію, всего 750 р., и тремъ несовершеннолѣтнимъ ихъ дѣтямъ по $\frac{1}{3}$ другой половины, также 750 р., всѣмъ же вообще по 1500 р. въ годъ со дня смерти Блажіевскаго, послѣдовавшей 3 Маія 1829 года; а дабы и по прочимъ вѣдомствамъ въ подобныхъ случаяхъ исполняемо было единообразно, то о настоящемъ заключеніи Комитета дать знать всѣмъ Министрамъ.

Въ засѣданіе 28 Декабря объявлено Комитету, что Государь Императоръ положеніе Комитета Высочайше утвердить соизволилъ.

Комитетъ опредѣлилъ: сообщить о томъ Министру Финансовъ къ исполненію выпискою изъ журнала, давъ знать таковыми же и всѣмъ Министрамъ.

3388.— Декабря 28. Высочайше утвержденное положеніе Комитета Министровъ, объявленное Сенату Министромъ Внутреннихъ дѣлъ. — *О продолженіи на два года Временной Экспедиціи, учрежденной при Черниговскомъ Губернскомъ Правленіи, для рѣшенія старыхъ дѣлъ.*

Изъ представленія Управлявшаго Министерствомъ Внутреннихъ дѣлъ, Г. Дѣйствительнаго Тайнаго Совѣтника Ланскаго, отъ 11 Генваря 1827 года, Правительствующему Сенату извѣстно, что Высочайше утвержденнымъ 14 Декабря 1826 года положеніемъ Комитета Гг. Министровъ между прочимъ повелѣно: учредить при Черниговскомъ Губернскомъ Правленіи на два года временную Экспедицію для рѣшенія старыхъ дѣлъ, по 1826 годъ накопившихся, составя оную изъ 2 Совѣтниковъ и 1 Секретаря, съ жалованіемъ первымъ по 1500 руб. каждому, а послѣднему 800 руб., на канцелярскихъ же служителей и расходъ назначить 2200 руб., а всего 6000 руб. въ годъ.

Въ слѣдствіе сего помянутая Экспедиція, бывъ открыта 7 Сентября 1827 года, воспріяла свое дѣйствіе согласно предназначенной цѣли.

Въ минувшемъ 1829 году, по случаю исте-

ченія положеннаго для означенной Экспедиціи срока, Г. Малороссійскій Военный Губернаторъ, въ слѣдствіе представленія Черниговскаго Гражданскаго Губернатора, сообщивъ Министерству Внутреннихъ дѣлъ о причинахъ, по коимъ вышепомянутая Экспедиція не могла окончить возложеннаго на нее порученія въ назначенный двухъ-годичный срокъ, ходатайствовалъ объ отсрочкѣ существованія помянутой Экспедиціи еще на два года, о назначеніи добавочной на оную суммы и о дозволеніи раздѣлить дѣла той Экспедиціи, сообразно Высочайше утвержденному для временнаго Отдѣленія С. Петербургскаго Губернскаго Правленія правилу.

По дѣлу сему я входилъ съ представленіемъ въ Комитетъ Гг. Министровъ, который журналомъ, Высочайше утвержденнымъ 28 минувшаго Декабря, положилъ:

1. Срокъ существованія временной Экспедиціи при Черниговскомъ Губернскомъ Правленіи продолжить еще на два года, съ тѣмъ однако жъ, чтобъ въ сіе время Экспедиція непремѣнно окончила возложенныя на нея занятія подъ наблюденіемъ Гражданскаго Губернатора; при семъ чиновникамъ сей Экспедиціи поставить на видъ, что если они и въ назначенный нынѣ срокъ не приведутъ всѣхъ дѣлъ къ окончанію, то будутъ за сіе подвергнуты отвѣтственности по законамъ.

2. На усиленіе Канцеляріи означенной Экспедиціи, прибавить къ нынѣ отпускаемой канцелярской суммы еще 2200 руб. въ годъ.

3. Что касается до испрашиваемаго Черниговскимъ Гражданскимъ Губернаторомъ новаго раздѣленія занятій помянутой Экспедиціи: то онаго не утверждать, а предоставить ему Губернатору распорядиться въ томъ, какъ за лучшее признаетъ.

3389.—Декабря 29. (*) Высочайше утвержденный Штатъ III Отдѣленія Собственной Его Императорскаго Величества Канцеляріи. *(См. въ концѣ Тома.)*

3390.—Декабря 30 (**) Именный, объявленный Управляющему Министерствомъ Юстиціи, Управляющимъ Главнымъ Штабомъ. — *О обращеніи въ военное вѣдомство дѣтей нижнихъ служителей, исключенныхъ изъ Почтоваго вѣдомства.*

Государь Императоръ, въ разрѣшеніе встрѣченнаго вопроса: какъ поступать съ дѣтьми нижнихъ служителей Почтоваго вѣдомства, исключаемыхъ изъ сего вѣдомства въ военное за дурное поведеніе? Высочайше повелѣть соизволилъ: дѣтей таковыхъ служителей, непоступившихъ еще въ Почтовую службу, вмѣстѣ съ отцами обращать въ вѣдомство военное, не распространяя однако жъ сего правила на тѣхъ Почтовыхъ нижнихъ служителей, коп напредь сего отосланы уже въ военное вѣдомство.

3391.—Декабря 30. Сенатскій.—*О производствѣ безупустительно вычетовъ за домовые отпуски, и объ отсылкѣ вычитаемыхъ денегъ въ казну.*

Правительствующій Сенатъ слушали представленіе Г. Исправляющаго должность Государственнаго Контролера, коимъ представляетъ о повсемѣстномъ подтвержденіи, чтобы вычеты изъ жалованья за долговременные отпуски, т. е. свыше 29 дней, дѣлали на основаніи законовъ неупустительно, и вычитаемыя деньги отнюдь не причисляли къ остаткамъ штатныхъ суммъ, а отсылали бы своевременно въ Уѣздныя Казначейства для причисленія къ общимъ Государственнымъ доходамъ. Приказали: согласно представленію Г. Исправляющаго должность Государственнаго Контролера, всѣмъ Губернскимъ и Областнымъ Пра-

(*) Распубликованъ Сенатомъ 17 Генваря 1830. (**) Распубликованъ Сенатомъ 21 Генваря 1830.

вленіямъ и Правительствамъ, Казеннымъ Палатамъ и Экспедиціямъ и Присутственнымъ мѣстамъ подтвердить, чтобы вычеты изъ жалованья за домовые отпуски свыше 29 дней, дѣлали на основаніи законовъ неупустительно, и вычитаемыя деньги отнюдь не причисляли къ остаткамъ штатныхъ суммъ, а отсылали бы въ свое время по принадлежности въ казну для причисленія къ общимъ Государственнымъ доходамъ, и о томъ послать указы, каковыми увѣдомить Гг. Министровъ, Военныхъ Генералъ-Губернаторовъ, Генералъ-Губернаторовъ, Военныхъ Губернаторовъ управляющихъ и гражданскою частію; а въ Святѣйшій Правительствующій Синодъ, во всѣ Правительствующаго Сената Департаменты и Общія оныхъ Собранія сообщить вѣдѣнія.

3392.—Декабря 30. Сенатскій, съ прописаніемъ Высочайше утвержденнаго положенія Комитета Министровъ — *О залогахъ по перевозкѣ иностранныхъ товаровъ въ складочныя таможни и транзитомъ.*

Правительствующій Сенатъ слушали представленіе Г. Министра Финансовъ, что Комитетъ Гг. Министровъ, по разсмотрѣніи представленія его, о залогахъ по перевозкѣ иностранныхъ товаровъ въ складочныя Таможни и транзитомъ, журналомъ, состоявшимся 19 Ноября и 3 сего Декабря Высочайше утвержденнымъ, постановилъ: для обезпеченія вполнѣ суммъ, опредѣленныхъ 10 § положенія о транзитномъ торгѣ, Высочайше утвержденнаго 14 Августа 1818 года и 267 § Таможеннаго Устава о перевозкѣ товаровъ въ складочныя Таможни, принимать на будущее время по Таможенной части такіе только залоги, какіе назначено нынѣ принимать при заключеніи контрактовъ по питейнымъ откупамъ съ 1831 по 1835 годъ, по правиламъ, Высочайше утвержденнымъ 8 прошедшаго Октября, съ соблюденіемъ оныхъ при представленіи залоговъ и съ прибавленіемъ къ тѣмъ городамъ, кои во 2 пунктѣ правилъ поименованы городовъ Ковно и Могилева на Днѣстрѣ и мѣстечекъ: Юрбурга, Бердичева и Радзивилова для однихъ залоговъ по Таможенной части, начавъ дѣйствіе таковаго постановленія съ 1 Марта будущаго года. Онъ Г. Министръ Финансовъ, донося Правительствующему Сенату о семъ Высочайше утвержденномъ постановленіи, просить о повсемѣстномъ для надлежащаго исполненія онаго, распубликованіи. Приказали: для должнаго по означенному Высочайше утвержденному положенію Комитета Гг. Министровъ исполненія, къ Г. Министру Финансовъ послать указъ, каковыми для свѣденія, повсемѣстнаго обнародованія и должнаго, до кого касаться будетъ исполненія, дать знать всѣмъ Губернскимъ и Областнымъ Правленіямъ, Правительствамъ, Войсковымъ Канцеляріямъ и Присутственнымъ мѣстамъ, также прочимъ Гг. Министрамъ, Военнымъ Генералъ-Губернаторамъ, Военнымъ Губернаторамъ управляющимъ и гражданскою частію, Генералъ-Губернаторамъ и Градоначальникамъ; а въ Святѣйшій Правительствующій Синодъ, во всѣ Департаменты Правительствующаго Сената и Общія оныхъ Собранія сообщить вѣдѣнія.

3393. — Декабря 30. Именный, объявленный Сенату Управляющимъ Министерствомъ Юстиціи. — *О считаніи въ дѣйствительной службѣ Студентовъ Пекинской Духовной Миссіи.*

Г. Вице-Канцлеръ сообщилъ мнѣ, что Государь Императоръ, указавъ Студентовъ Пекинской Духовной Миссіи считать въ дѣйствительной службѣ, купно съ тѣмъ въ 26-й день сего Декабря Всемилостивѣйше пожаловать сонзволилъ: изъ числа ихъ Антона Легсикова и Епифана Сычевскаго въ Коллежскіе Регистраторы.

О таковомъ Высочайшемъ повелѣніи я

имѣю честь предложить Правительствующему Сенату для зависящаго распоряженія.

3394. — Декабря 31. Именный, объявленный Командиру Отдѣльнаго Корпуса Внутренней Стражи, Управляющимъ Главнымъ Штабомъ. — *О прибавкѣ нижнихъ чиновъ въ подвижныя Инвалидныя роты, при Александровской Мануфактурѣ состоящія.*

Государь Императоръ Высочайше повелѣть соизволилъ: въ Подвижныя Инвалидныя роты No 6-го, 7-го, 8-го и при Александровской Мануфактурѣ состоящія, прибавить къ штатному числу въ каждую по четыре унтеръ-офицера и по пятидесяти рядовыхъ, и за тѣмъ въ каждой изъ сихъ ротъ имѣть слѣдующій комплектъ всѣхъ чиновъ:

Оберъ-Офицеровъ 4, (въ томъ числѣ Командиръ роты), унтеръ-офицеровъ 16, барабанщиковъ 2, рядовыхъ 200, нестроевыхъ 3. (Въ томъ числѣ цирюльникъ 1 и лазаретныхъ служителей 2.)

3395.—Декабря 31. Высочайше утвержденное положеніе Сибирскаго Комитета, объявленное Сенату Управляющимъ Министерствомъ Юстиціи.—*О недопущеніи къ жительству въ Таврической Губерніи людей безъ узаконенныхъ паспортовъ.*

По всеподданнѣйшей запискѣ Новороссійскаго и Бессарабскаго Генералъ-Губернатора Графа Воронцова, по дѣлу о бродягахъ, отправленныхъ изъ Таврической Губерніи въ Сибирь на поселеніе, коихъ Правительствующій Сенатъ заключилъ возвратить на счетъ бывшаго Таврическаго Гражданскаго Губернатора Нарышкина и Членовъ Исполнительной Экспедиціи тамошняго Губернскаго Правительства и Полиціи, Высочайше повелѣно было остановить исполненіе рѣшенія Сената и обстоятельства дѣла сего разсмотрѣть въ Комитетѣ Гг. Министровъ.

Комитетъ, сообразивъ нынѣ опредѣленіе Правительствующаго Сената съ вытребованными отъ бывшаго Губернатора Нарышкина и Таврическаго Губернскаго Правительства объясненіями, большинствомъ голосовъ полагалъ: 1. Всѣхъ чиновниковъ отъ наложеннаго на нихъ опредѣленіемъ Правительствующаго Сената денежнаго взысканія освободить. 2. Таврическому Губернскому Правительству, согласно съ опредѣленіемъ Правительствующаго Сената, подтвердить принять дѣятельнѣйшія мѣры, чтобы люди безъ узаконенныхъ видовъ ни подъ какимъ предлогомъ къ жительству въ сей Губерніи допускаемы не были, а въ случаѣ поимки таковыхъ, поступать съ ними по всей строгости изданныхъ на сей предметъ узаконеній. 3. Полиціямъ, неправильно терпѣвшимъ бродягъ въ продолженіе 6-ти-мѣсячнаго срока, назначеннаго Манифестомъ 22 Августа 1826 года на возвращеніе отлучившихся къ своимъ мѣстамъ, предоставить Губернскому Правительству сдѣлать выговоръ и подтвердить, чтобы впредь при исполненіи обязанностей своихъ были осмотрительнѣе; и 4. За симъ, если отъ помѣщиковъ, или обществъ объявлено будетъ въ узаконенный срокъ желаніе возвратить къ себѣ кого либо изъ упомянутыхъ людей, сосланныхъ Таврическимъ Губернскимъ Правительствомъ въ Сибирь: то возвратъ сей по общему порядку долженъ быть произведенъ на собственный счетъ того помѣщика, или общества, кому возвращаемый принадлежитъ.

Въ засѣданіе 31-го минувшаго Декабря объявлено Комитету, что Государь Императоръ, утверждая заключеніе большинства голосовъ Комитета, не можетъ однако оставить безъ вниманія, что терпимость, оказанная Губернскимъ и мѣстнымъ Начальствами людямъ безпаспортнымъ, употребленіе ихъ въ работы по заведеніямъ казеннымъ высшихъ чиновниковъ въ Губерніи, могло ввести

сихъ бродягъ къ ошибочному заключенію, что они, покровительствуемые Правительствомъ, не имѣютъ нужды воспользоваться милостію Манифестомъ 22 Августа 1826 года дарованною, и что потому Начальства сіи заслуживали бы взысканія. Сверхъ того Его Величеству угодно, чтобы Исполнительной Экспедиціи Таврическаго Губернскаго Правительства было строжайше подтверждено, снестись безъ промедленія по собраніи опредѣленныхъ Сенатомъ справокъ, съ Тобольскимъ Приказомъ о ссыльныхъ, о возвращеніи въ свои домы тѣхъ изъ сихъ бродягъ, которые того пожелаютъ, на основаніи Манифеста 22 Августа 1826 года.

О таковомъ Высочайшемъ повелѣніи я имѣю честь предложить Правительствующему Сенату къ надлежащему исполненію.

3396. — Декабря 31. Именный, объявленный Сенату Министромъ Внутреннихъ дѣлъ. — *Объ опредѣленіи въ Земскіе Суды Смоленской Губерніи для поимки бѣглыхъ по одному Засѣдателю отъ Короны.*

Г. Витебскій, Могилевскій, Смоленскій и Калужскій Генералъ-Губернаторъ Князь Хованскій сообщилъ Министерству Внутреннихъ дѣлъ, что по случаю существующаго въ Смоленской Губерніи укрывательства бѣглыхъ, тамошнее Губернское Правленіе, на основаніи Высочайше утвержденнаго 16 Ноября 1827 года мнѣнія Государственнаго Совѣта, предпринимало всѣ мѣры къ искорененію ихъ, но не смотря на сіе, находится таковыхъ бѣглыхъ по Смоленской Губерніи множество; почему состоящій въ должности Смоленскаго Гражданскаго Губернатора, Статскій Совѣтникъ Хмельницкій, ходатайствуетъ объ опредѣленіи въ Земскіе Суды: Смоленскій, Краснинскій, Рославльскій, Ельнинскій, Дорогобужскій, Духовщинскій, Бѣльскій и Порѣчьскій по одному Засѣдателю отъ Короны, съ жалованьемъ каждому по 200 руб. собственно для поимки бѣглыхъ, по примѣру тому, какъ таковые Засѣдатели опредѣляются для корчемной части; въ поощреніе же ихъ къ большей дѣятельности назначить имъ въ награду на счетъ виновныхъ по 10 руб. за каждаго пойманнаго ими бѣглеца, какъ сіе предоставлено нижнимъ чинамъ Корпуса Жандармовъ и Внутренней Стражи, употребляемымъ для открытія и поимки бѣглыхъ.

Г. Генералъ-Губернаторъ Князь Хованскій, имѣя въ виду поступающія къ нему въ великомъ числѣ жалобы на пристанодержательство бѣглыхъ по Смоленской Губерніи, и самыя мѣстоположенія многихъ уѣздовъ, кои по обширности лѣсовъ даютъ удобство скрываться въ нихъ бѣглымъ, признаетъ съ своей стороны представленіе состоящаго въ должности Смоленскаго Губернатора, о назначеніи въ вышепомянутые Земскіе Суды по одному отъ Короны Засѣдателю, собственно для поимки бѣглыхъ, заслуживающимъ уваженія, но съ тѣмъ, чтобы они довольствовались только однимъ опредѣляемымъ имъ жалованьемъ; особеннаго же вознагражденія, какъ и всѣ прочіе служащіе чиновники старались бы заслуживать своими отличными дѣйствіями.

О всемъ ономъ я входилъ съ представленіемъ въ Комитетъ Гг. Министровъ.

Его Императорское Величество, 31 минувшаго Декабря Высочайше повелѣть соизволилъ, мнѣніе Смоленскаго Генералъ-Губернатора привесть въ исполненіе, но съ тѣмъ, чтобы по истеченіи годичнаго срока было донесено Его Величеству объ успѣхѣ, который отъ сей мѣры полученъ будетъ и если пристанодержательство не прекратится, то взыскать съ вновь опредѣляемыхъ по сему случаю чиновниковъ.

О таковомъ Высочайшемъ Его Императорскаго Величества повелѣніи, я честь имѣю представить Правительствующему Сенату, испрашивая къ приведенію онаго въ

исполненіе надлежащаго со стороны Правительствующаго Сената распоряженія.

3397.—Декабря 31. Циркулярное предписаніе Министра Внутреннихъ дѣлъ Гражданскимъ Губернаторамъ въ слѣдствіе Высочайшаго повелѣнія. —*О обращеніи малолѣтныхъ и неспособныхъ бродягъ въ Приказы Общественнаго Призрѣнія.*

Г. Главноуправляющій Главнымъ Штабомъ Его Императорскаго Величества по Военному Поселенію, въ отношеніи ко мнѣ отъ 21 Декабря истекающаго года изъясняетъ, что по докладу Государю Императору, что въ нѣкоторые баталіоны Военныхъ Кантонистовъ доставляются отъ Гражданскаго Начальства такіе изъ малолѣтныхъ бродягъ, которые по свидѣтельству оказываются за имѣющимися болѣзнями и тѣлесными недостатками, ни къ какому роду службы неспособными, Его Императорское Величество Высочайше повелѣть соизволилъ: таковыхъ малолѣтныхъ и неспособныхъ бродягъ обращать въ Приказы Общественнаго Призрѣнія, въ томъ вниманіи, что и неспособные Кантонисты изъ солдатскихъ дѣтей поступаютъ въ сіи же Приказы.

Таковое Высочайшее повелѣніе Г. Главноуправляющій Главнымъ Штабомъ по Военному Поселенію сообщаетъ мнѣ для зависящаго отъ меня распоряженія.

Въ слѣдствіе чего предлагаю Вашему Превосходительству, о учиненіи распоряженія по ввѣренной вамъ Губерніи къ надлежащему исполненію помянутаго Высочайшаго повелѣнія.

3398.—Декабря Именный, объявленный Наказному Атаману Войска Донскаго Дежурнымъ Генераломъ Главнаго Штаба.—*О числѣ урядниковъ, каковъ имѣть въ Донскомъ Войскѣ.*

Государь Императоръ, принимая во уваженіе объясняемый Вашимъ Превосходительствомъ недостатокъ назначеннаго по указу 31 Августа 1803 года числа урядниковъ въ Донскомъ Войскѣ, Высочайше повелѣть соизволилъ: имѣть урядниковъ въ семъ Войскѣ по числу, предположенному Комитетомъ объ устройствѣ онаго Войска.

Конецъ четвертаго тома.

ПРИЛОЖЕНІЯ.

I. ШТАТЫ и ТАБЕЛИ.

II. УКАЗАТЕЛЬ.

1) РЕЭСТРЪ ХРОНОЛОГИЧЕСКІЙ.

2) РЕЭСТРЪ АЛФАВИТНЫЙ.

3) ОГЛАВЛЕНІЕ РЕЭСТРА АЛФАВИТНАГО.

III. ЧЕРТЕЖИ и РИСУНКИ.

I. ШТАТЫ и ТАБЕЛИ.

Къ № 2603. — 1829. 19 Генваря.

Штатъ кадрамъ Образцоваго Кавалерійскаго полка.

Званіе людей.	Число людей.	Изъ жалованья въ годъ. Одному. Рубли.	Коп.	Всѣмъ. Рубли.	Коп.
Командиръ полка	1	—			
Дивизіонныхъ Командировъ	2	—			
Начальниковъ командъ изъ Ротмистровъ и Капитановъ	5	—			
Полковой Адъютантъ	1	—			
Полковой Казначей	1	—			
Нижнихъ чиновъ.					
Старшихъ вахмистровъ	5	122	40	612	
Младшихъ вахмистровъ	15	81	60	1224	
Трубачей	6	61	20	367	20
Рядовыхъ	60	60	—	3600	
Инвалидовъ (*)	65				
(*) Жалованье требуется Образцовымъ полкомъ въ зачетъ Инвалидной № 4-го роты, при С. Петербургской крѣпости состоящей.					
Нестроевые.					
Полковой Квартермистръ 13 класса	1	690	—	690	
Лекарь	1	800	—	800	
Ветеринарный Врачь	1	600	—	600	
Берейторъ	1	700	—	700	
Полковой Костоправъ	1	180	—	180	
Надзиратель больныхъ	1	97	75	97	75
Полковой Фельдшеръ	1	97	75	97	75
Цирюльниковъ	5	22	41½	112	7½
Лазаретныхъ служителей	5	22	41½	112	7½
Вагенмейстеръ	1	97	75	97	75
Писарей.					
Полковыхъ Старшій	1	97	75	97	75
— — — Младшій	1	81	60	81	60
Квартермистрской	1	81	60	81	60
Казначейской	1	81	60	81	60
Ложенный мастеръ	1	102	—	102	
Ему учениковъ	2	22	41½	44	83
Оружейный мастеръ	1	306	—	306	
Ему учениковъ	2	22	41½	44	83
Седѣльный мастеръ	1	306	—	306	
Ему учениковъ	5	22	41½	112	7½
Коновальскихъ учениковъ	5	22	41½	112	7½
Полковой кузнецъ	1	150	—	150	
Ему учениковъ	5	22	41½	112	7½
Фурмановъ	6	8	—	48	
Денщиковъ (*), Лекарю 3, Квартермистру, Ветеринарному врачу и Берейтеру по одному, а всѣмъ	6	7	30	43	80
(*) Отпускъ жалованья на денщиковъ производить по положенію при табели, Высочайше конфирмованной 12 Декабря 1816 года, на одно наличное ихъ число, а провіантъ на полное положенное по штату.					
И того на жалованье	—	—	—	—	—

На содержаніе полковаго лазарета, полагая на основаніи журнала Военнаго Министерства 3-го Ноября 1823 года по числу строевыхъ, нестроевыхъ нижнихъ чиновъ и деньщиковъ, на каждаго по два рубля, 408 руб.
На вещи для онаго 300.

	Число людей.	Изъ жалованья въ годъ. Одному. Руб.	Коп.	Всѣмъ. Руб.	Коп.
Вообще	—	—	—	—	—

Какъ всѣ означенные чины, на основаніи Высочайше утвержденнаго 1826 года Іюля 5 дня для сего полка положенія, должны получать двойное шпанное жалованье по окладамъ полковъ, въ коихъ будутъ состоять, то за полученіемъ онаго здѣсь жалованье симъ Штабъ и Оберъ-Офицерамъ и деньщикамъ ихъ не полагается.

Всѣмъ строевымъ нижнимъ чинамъ производить вышеозначенное жалованье, включая уже въ оное и шпанъ окладъ, который получаютъ они полковъ, въ коихъ будутъ состоять.

На медикаменты и госпиталь дѣлать вычетъ по существующему положенію.

Провіантъ производить всѣмъ мастеровымъ, кромѣ мастера оружейнаго, фурлейтамъ и деньщикамъ по существующему положенію.

На основаніи прежнихъ постановленій, по книгамъ, давлемымъ отъ Коммиссаріатскаго и Провіантскаго Департаментовъ, вести приходъ и расходъ о суммахъ того и другаго вѣдомства. Оныя книги по прошествіи каждаго года повѣрить въ полку и потомъ въ узаконенное время отсылать на ревизію Коммиссаріатскіе въ Коммиссаріатскій, а Провіантскіе въ Провіантскій Департаменты.

Жалованье деньщичье производить особо отъ Штабъ и Оберъ-Офицерскаго на наличное число.

Хотя въ семъ штатѣ и положено жалованье: Квартермистру 13-го класса, Лекарю по чину Коллежскаго Ассессора, Ветеринарному Врачу, по младшему чину, однако они получаютъ оное по тѣмъ чинамъ, въ коихъ будутъ состоять.

Табель мундирнымъ, аммуничнымъ и оружейнымъ вещамъ Унтеръ-Штабу и прочимъ отпускамъ для Образцоваго Кавалерійскаго полка.

Во сколько лѣтъ.	Всѣ слѣдующіе матеріалы и вещи на обмундированіе и вооруженіе 47 нестроевыхъ нижнихъ чиновъ отпускать	Число вещей.	Полнаго заплатить слѣдуетъ. Рубли.	Коп.	На одинъ годъ. Рубли.	Коп.

Воскол. лѣтъ.		Число вещей.	Полнаго за нихъ платить слѣдуетъ.		На одинъ годъ.	
			Руб.	Коп.	Руб.	Коп.
	по образцамъ и штатамъ для Армейскихъ Кавалерійскихъ полковъ установленнымъ; форма же въ обмундированіи и вооруженіи должна быть по образцу Кавалергардскаго полка, но безъ нетлицъ.	47	—	—	—	
8	Трубъ мѣдныхъ съ мунштуками и кистями для 6-ти трубачей, за каждую по 25 руб., а за.	6	150	—	18	75
20	Кось сѣнокосныхъ въ эскадронъ по 16-ти, на каждую по 3 руб., а на.	64	192	—	9	60
	Для литья пуль.					
20	Котелъ чугунной.....	1	10	—	—	50
	Уполовникъ желѣзной..	1	1	—	—	5
	Форма для литья пуль по разности оружія, на каждую по 4 руб. 25 коп., а на.....	3	12	75	—	63¾
	Слесарнаго инструмента.					
20	Мѣхъ.....	1	40	—	2	
	Молотовъ малыхъ, каждый по одному рублю, а за.....	3	3	—	—	15
	Пилъ ножевокъ, каждая по 8 руб., а за.....	3	24	—	1	20
	Воротовъ, каждый по 2 руб. 50 коп., а за.....	3	7	50	—	37½
	Гвоздильня.....	1	4	—	—	20
	Коловоротъ.....	1	6	—	—	30
	Тисковъ стуловыхъ по 40 руб., а за.....	2	80	—	4	
	— — Ручныхъ по 3 руб., а за.....	2	6	—	—	30
	Сверло.....	1	6	—	—	30
	Досокъ винтовальныхъ за пару по 6 руб. 78 коп., а за.....	3	20	34	1	1⅝
	Пилъ большой руки, за каждую по 7 р. 50 коп., а за....	2	15	—	—	75
	— — Средней руки, за каждую по 3 р., а за.....	2	6	—	—	30
	— — меньшей руки, за каждую по 1 р. 10 коп., а за....	4	4	40	—	22
20	Наковальней малыхъ, за каждую по 9 рублей, а за.....	2	18	—	—	90
	Прижимовъ, за каждый по 56 коп., а за.....	10	5	60	—	28
	Плотничнаго инструмента.					
20	Напарей: ступичное....	1	30	—	1	50
	— — Ручное.....	1	1	—	—	5

Воскол. лѣтъ.		Число вещей.	Полнаго за нихъ платить слѣдуетъ.		На одинъ годъ	
			Руб.	Руб.	Руб.	Коп.
	Пилъ, каждая по 3 руб., а за.....	2	6	—	—	30
	Топоровъ, каждый по 2 руб., а за.....	2	4	—	—	20
	Долотъ большихъ и малыхъ, каждое по 1 руб. а за.	3	3	—	—	15
	— — Круглыхъ, каждое по 1 руб., а за.....	2	2	—	—	10
	— — Косячныхъ, каждое по 1 руб., а за.....	2	2	—	—	10
	Скобелей, каждое по 1 руб., а за.....	2	2	—	—	10
	Ножей рѣзныхъ, каждый по 1 руб., а за.....	2	2	—	—	10
	Буравовъ большихъ и малыхъ, за каждый по 1 руб. 60 коп., а за..	4	6	40	—	32
	Кузечнаго инструмента.					
20	Мѣховъ съ трубками, каждый по 50 руб., а за	2	100	—	5	
	Молотовъ большихъ, каждый по 5 руб., а за....	2	10	—	—	50
	— — Малыхъ, каждый по 2 руб., а за.....	5	10	—	—	50
	Пилъ большихъ и малыхъ, каждая по 8 руб., а за.....	5	40	—	2	
	Гвоздильней для шинныхъ гвоздей, каждая по 4 руб., а за.....	2	8	—	—	40
	Клещей большихъ и малыхъ, каждая по 3 руб., а за.....	5	15	—	—	75
	Тисковъ стуловыхъ по 32 руб. каждый, а за.	2	64	—	3	20
	Обушникъ для починки топоровъ.....	1	2	50	—	12½
	Для подковки лошадей.					
20	Терпуговъ, каждый по 2 р., а за.....	5	10	—	—	50
	Рѣзцовъ, каждый по 2 р., а за.....	5	10	—	—	50
	Клещей, каждые по 4 р., а за.....	5	20	—	1	
	Молотовъ малыхъ, каждый по 1 руб. 75 к., а за.....	5	8	75	—	43¾
	Гвоздильней, каждая по 3 руб., а за.....	3	9	—	—	45
	Наковальней по 50 руб., а за.....	2	100	—	5	
	Ложеннаго инструмента.					
20	Тиски ручные.....	1	2	50	—	12½
	Терпуговъ, каждый по 1 руб. 25 коп., а за...	2	2	50	—	12½

Во скол. лѣтъ.		Число вещей.	Полнаго за нихъ платить слѣдуетъ. Рубли	Коп.	На одинъ годъ. Рубли	Коп.
	Пилъ малыхъ, каждая по 2 руб., а за.....	2	4	—	—	20
	Буравчиковъ, каждый по 1 руб., а за.....	4	4	—	—	20
	Проходчиковъ, каждый, по 1 руб. 50 коп., а за	2	3	—	—	15
	Трубокъ подствольныхъ, каждая по 1 р. а за.....	2	2	—	—	10
	———Подшомпол., каждая по 1 руб., а за.....	2	2	—	—	10
	Долоть большихъ и малыхъ, каждое по 1 руб. 20 коп., а за.....	4	4	80	—	24
	———Полукруглыхъ, каждое по 1 р. 40 коп., а за...	2	2	80	—	14
	———Спускныхъ, каждое по 80 коп. а за.....	2	1	60	—	8
	Ножей, каждый по 1 р., а за.....	4	4	—	—	20
	Топоровъ, каждый по 1 руб. 60 коп., а за.....	2	3	20	—	16
	Пилъ рѣзныхъ большихъ, каждая по 3 руб., а за.	2	6	—	—	30
20	Клещей для вытаскиванія щуруповъ, каждое по 1 руб. 30 к., а за..	2	2	60	—	13
	Молотовъ маленькихъ, каждый по 1 руб. 30 коп., а за.....	2	2	60	—	13
	Для кроенія и шитья мундировъ.					
20	Утюговъ желѣзныхъ, каждый по 4 руб., а за.	2	8	—	—	40
	Ножницъ для закройщиковъ, каждые по 7 руб. 50 коп., а за.....	2	15	—	—	75
1	На инструментъ сѣдѣльникамъ и коноваламъ, всего 10, ежегодно каждому по 5 руб., а на..	10	50	—	50	—
	Полковаго обоза.					
12	Роспусковъ, окованныхъ для возки провіанта, фуража, а равно для конюшенъ песку и воды, каждые по 100 р., а на.....	6	600	—	50	—
12	Саней окованныхъ для сего же употребленія, каждые по 30 р., а на.	6	180	—	15	—
1	На покупку ежегодно ремонтныхъ лошадей, за каждую съ проводомъ Офицерскую по 750 руб., а за.....	3	2250	—	2250	—
1	Киргизскую, за каждую съ проводомъ по 500 руб., а за.....	6	3000	—	3000	—
1	Легкой Кавалеріи, за каждую съ проводомъ по 400 руб., а за.....	42	16800	—	16800	—

Въ число суммы, положенной на покупку Офицерскихъ и строевыхъ ремонтныхъ лошадей, должна включаться и та сумма, которая вѣдомствами Коммиссаріатскимъ и Провіантскимъ будетъ удерживаема на ремонтъ и фуражное продовольствіе отъ тѣхъ полковъ, изъ коихъ первоначально поступятъ сіи лошади, т. е., съ каждой дивизіи на 2 Офицерскихъ и 29 строевыхъ.

	Подъемныхъ лошадей, за каждую по 100 руб., а за.....	12	1200	—	—	—
1	На подковку оныхъ, на каждую по 1 руб., а на.	12	12	—	12	—
1	На лекарство подъемнымъ лошадямъ, на каждую по 1 руб., а на..	12	12	—	12	—
1	На смазываніе колесъ у повозокъ, на каждую пару колесъ по 3 руб. 75 коп., а на.....	12	45	—	45	—
	Конская збруя.					
8	По числу подъемныхъ лошадей на хомуты съ шлеями, уздами, возжами и постромками ременными; на удила же и пряжки къ уздамъ желѣзные, на каждый по 20 руб., а на..	12	240	—	30	—
8	Дугъ по числу роспусковъ, на каждую по 4 руб., а на.....	6	24	—	3	—
	И того на мундирныя, аммунічныя и оружейныя вещи Унтеръ-Штабу и прочіе отпуски для Образцоваго Кавалерійскаго полка....	—	—	—	—	—

Фуражъ 12 подъемнымъ лошадямъ производить каждой въ сутки: овса по $2\frac{4}{30}$ гарнца и сѣна по 20 фунтовъ, исключая времени, положеннаго для подножнаго корму.

Всѣ въ шабели сей показанныя вещи, или на сдѣланіе оныхъ деньги, также и прочія на содержаніе сего полка назначенныя суммы, отпускаемы Провіантскій, Коммиссаріантскій и Артиллерійскій Департаменты, что до котораго относится.

Всѣмъ отпускаемымъ суммамъ на содержаніе въ исправ-

*

ности оружія, мундирныхъ и аммуничныхъ вещей, хранить-ся съ прочими въ полку, а на записку въ приходъ и расходъ имѣть особую книгу за шнуромъ, печатью и за подписаніемъ командующаго полкомъ; въ книгу шу записы-вать въ приходъ и расходъ суммы по его ордерамъ, и по прошествіи каждаго года считать при полку всѣмъ наличнымъ Оберъ-Офицерамъ, подъ счетъ въ томъ, сколько прошлаго года на поправленіе разныхъ вещей показанной суммы издержано и въ полку дѣйствительно получено, и сколько оной въ осталѣ подписать свидѣтельство налич-нымъ Оберъ-Офицерамъ, наблюдая тоже самое и при пере-мѣнѣ полкомъ Командующаго, а сверхъ того и во время Инспекторскаго смотра полка, каждый разъ сію полковую сумму счесть и приходъ съ расходомъ повѣрить и исправленное на счетъ оной свидѣтельствовать надлежитъ Г. инспектирующимъ.

Всѣ годовыя вещи и опредѣленныя на нихъ деньги, полку требовать, а Коммиссаріату отпускать всегда на полный комплектъ, и хотя бы въ нихъ и сроки иногда не выслу-жили, расчетовъ никакихъ не имѣть, однако тѣ изъ нихъ, которые по некомплекту полка совсѣмъ въ употребленіи не были, непремѣнно къ зачету показывать, также требо-вать и отпускать на полной комплектъ и двухъ годовыя мундирныя вещи, показывая къ зачету какъ тѣ изъ нихъ, кои вовсе въ употребленіи не были, такъ и тѣ, кои мень-ше половины срока употреблялись. Но если случится, что изъ нижнихъ чиновъ въ теченіи того срока нѣсколь-ко человѣкъ получатъ отставку отъ службы, то согласно съ прежними положеніями оставляется въ ихъ пользу быв-шая на нихъ годовая и двухъ-годовая аммуниція, состоявшая въ употребленіи первая сколько нибудь, а послѣдняя половина срока, и оная къ зачету уже не показывается.

Слесарный, кузнечный, ложенный и плотничный инстру-менты, также сѣнокосныя косы, уполовники, формы, ушю-ги и ножницы, равномѣрно безсрочные, на которое также отпускаемую въ полкъ годовую сумму причислять къ пол-ковой и употреблять по предписанію, выше о сей суммѣ сдѣланному.

Полковой обозъ и упряжь, исправлять всегда въ полку и на содержаніе всего того во всей годности и прочности отпускать годовую положенную въ табели сумму, кото-рую равномѣрно, какъ и на другія вещи отпускаемую присоединять къ полковой и въ расходъ употреблять на томъ же самомъ основаніи, какъ объ оной суммѣ предписано.

Въ тѣхъ вещахъ, въ сей табели показанныхъ, и въ раз-ныхъ денежныхъ суммахъ, какія на содержаніе полка бу-дутъ отпускаемы, кромѣ годовой на исправленіе разныхъ вещей положенной и подъ названіемъ суммы полковой хра-нится долженствующей, надлежитъ давать ежегодно вѣр-ные и точные отчеты, для чего Департаменты Коммис-саріатскій и Провіантскій, каждый по своему вѣдомству, дать въ полкъ ежегодно книги за шнуромъ и печатью, дабы по онымъ вести приходъ и расходъ, какъ деньгамъ и вещамъ, такъ провіанту и фуражу; а въ полку Казначей и Квартермистръ всему тому приходъ и расходъ записывають на основаніи формъ Высочайше апробованныхъ въ 1810 году; по прошествіи же каждаго года оныя книги считаются, повѣряются при полку и отсылаются на основаніи у-чрежденія Военнаго Министерства, Высочайше утвержден-наго 27 Генваря 1812 года, по принадлежности въ помянутые Департаменты. Остатки, какіе могутъ случиться отъ жалованной, провіантской или фуражной суммы, также въ разныхъ мундирныхъ и аммуничныхъ вещахъ, показыва-ются всегда къ зачету при каждомъ оныхъ требованіи.

Вѣдомость о жалованьѣ строевымъ, Штабъ и Оберъ-Офицерамъ, равно и прочихъ отпускахъ, которые должны производиться на основаніи Высочайше утвержденнаго положенія 1826 года Іюля 5 дня Образцовому Кавалерійскому полку, (исключая Унтеръ-Штаба.)

Всѣмъ строевымъ Офицерамъ, состоящимъ въ по-стоянномъ кадрѣ и ежегодно перемѣняющимся, сходно Высочайше утвержденному до сего поло-женію, производить двойное штатное жалованье по окладамъ полковъ, въ коихъ будутъ состоять; а Полковому и Дивизіоннымъ Командирамъ, столовыя деньги, мѣстамъ симъ присвоенныя.

Строевые нижніе чины, въ кадрѣ состоящіе, по-лучаютъ жалованье по окладамъ въ штатѣ означен-нымъ; а ежегодно перемѣняющіеся, по окладамъ полковъ, въ коихъ будутъ состоять.

Провіантъ для строевыхъ чиновъ производить по существующему положенію.

Всѣмъ строевымъ нижнимъ чинамъ, производить сходно Высочайше утвержденному до сего по-ложенію, мясную и винную порціи: мясную четы-ре раза въ недѣлю, не исключая и постовъ (въ ко-торые таковая хозяйственнымъ распоряженіемъ бу-детъ замѣняться рыбою), а винную три раза въ недѣлю. Инвалидамъ производить мясную и вин-ную порціи такимъ же образомъ.

Нижнимъ строевымъ чинамъ, какъ въ постоян-номъ кадрѣ состоящимъ, такъ и ежегодно перемѣ-няющимся (исключая инвалидовъ) сходно Высочай-шему до сего положенію на покупку: клею, мѣлу, ваксы, мыла и прочаго, на каждаго человѣка по рублю въ мѣсяцъ, каковыя получать вмѣстѣ съ жа-лованьемъ.

Порохъ и свинецъ для обученія цѣльной стрѣль-бы отпускать по положенію.

На письмоводство и содержаніе въ исправности мундирныхъ и аммуничныхъ вещей, оружія и кон-скаго прибора отпускать сходно Высочайшему до сего положенію въ годъ по 1200 руб.

На заведеніе и содержаніе всѣхъ нужныхъ вещей для конюшенъ, какъ-то: чановъ, бочекъ, лопатъ, метелъ и прочее, отпускать сумму, сходно Высо-чайшему до сего положенію, по примѣру Гвар-дейскихъ полковъ, за городомъ квартирующихъ, полагая Образцовый полкъ въ два комплектные дивизіона.

Освѣщеніе и дрова, для варенія пищи и отапли-ванія, всѣмъ Штабъ и Оберъ-Офицерамъ и нижнимъ чинамъ отпускать по положенію.

Всѣмъ Офицерскимъ и строевымъ лошадямъ, сходно Высочайшему до сего положенію, отпу-скать фуражъ овса по 4 гарнца, сѣна по 10 фун-

товъ (Киргизскимъ по 15 фунтовъ) и соломы по $2\frac{1}{2}$ фунта.

На медикаменты и ковку для строевыхъ лошадей, отпускать по два рубли на каждую лошадь, т. е. по 1 рублю на ковку и по 1 рублю на лекарство.

Къ № 2622. 1829 Генваря 25.

Штатъ временной Коммиссіи для построенія Практическаго Технологическаго Института.

	Число лицъ.	Изъ жалованья. Одном.	Всѣмъ.
		Рубли.	
Предсѣдатель	1	4000	4000
Членъ	1	2500	2500
Архитекторъ и Членъ	1		
Ему жалованья по сему мѣсту.	—	1500	1500
На разъѣзды	—	—	2000
Коммиссаръ для пріема матеріаловъ	1		
Ему жалованья	—	1500	1500
На разъѣзды	—	—	1000
Бухгалтеръ	1	2500	2500
Письмоводитель	1	1500	1500
Помощники: Бухгалтеру и Письмоводителю будутъ прикомандированы изъ Департамента Мануфактуръ.			
На писцовъ, Канцелярскіе матеріалы, на добавочное жалованье прикомандированнымъ чиновникамъ и на сторожей	—	—	3500
На наемъ помѣщенія для присутствія близъ строеній, отопленіе и освѣщеніе	—	—	3000
Всего	—	—	23000

Примѣчанія. 1) Предсѣдатель Коммиссіи опредѣляется съ Высочайшаго утвержденія, Членъ, Архитекторъ, Помощники его, Коммиссаръ, Письмоводитель и Бухгалтеръ опредѣляется Министромъ Финансовъ, а Канцелярскіе служители и нижніе чины самою Коммиссіею. 2) Остатки отъ штатной суммы раздѣляются Чиновникамъ въ награжденіе, съ утвержденія Министра Финансовъ. 3) Издержки на рисовальныя потребности, инструменты, модели, наемъ Архитектурныхъ Помощниковъ, десятскихъ и сторожей при постройкахъ, производятся изъ строительныхъ суммъ. 4) Сумма на содержаніе Коммиссіи производится изъ суммъ, на построеніе Института назначится имѣющихъ. 5) Сумму на наемъ дома употреблять такъ, чтобы по мѣрѣ возможности получали квартиры, тѣ Чиновники, кои на иболѣе нужны, или дать имъ изъ оной квартирныя деньги, съ разрѣшенія Начальства. 6) Коммиссія открывается по воспослѣдованіи Высочайшаго утвержденія немедленно и закрывается по отдачѣ отчетовъ. 7) Коммиссіи предоставляется по дѣламъ ея имѣть непосредственныя сношенія съ здѣшними Губернскими и другими мѣстами, а о разрѣшеніяхъ, въ нужныхъ случаяхъ, представляетъ она Министру Финансовъ.

Къ № 2656.—1829. Февраля 6.

Штатъ Виленскаго Цензурнаго Комитета.

	Одном.	Всѣмъ.
	Рубли.	Рубли.
Четыремъ Цензорамъ изъ Профессоровъ Университета, прибавочнаго жалованья	1500	6000
Четыремъ отдѣльнымъ Цензорамъ для разсматриванія Адвокатскихъ голосовъ, позывовъ и тому подобныхъ судебныхъ бумагъ въ Минскѣ, Гроднѣ, Житомирѣ и Каменцѣ-Подольскомъ изъ Училищныхъ Чиновниковъ, прибавочнаго жалованья	800	3200
Двумъ лицамъ, назначеннымъ для разсматриванія Еврейскихъ и Жидовскихъ сочиненій.		
Одному	1300	1300
Другому	700	700
Секретарю прибавочнаго жалованья	1000	1000
На Канцелярію	—	2500
Итого	—	14700

Къ № 2657.—1829 Февраля 6. *Форма.*

В Ѣ Д О М О С Т Ь

об оружейныхъ вещахъ, оказавшихся негодными въ полкахъ N дивизіи, по произведенному въ семъ N году Инспекторскому смотру.

Наименованіе полковъ.	За какими поврежденіями и какія вещи признаны негодными.	Какихъ они сортовъ и калибровъ.	Когда и на какомъ заводѣ приготовлены.	Когда и ошкуда поступили въ полкъ.	Куда слѣдуетъ доставить новыя вещи, т. е. мѣстопребываніе полковъ.
Пѣхотныхъ Старонѣмецкомъ.....	Стволовъ ружейныхъ.....00. Изъ нихъ: Съ разстрѣлами.....00. Раковинами..00.	7-линейные длинные или короткіе.	Ружья, къ коимъ принадлежатъ негодные стволы, приготовленные на заводахъ, какъ видно изъ имѣющихся на замкахъ ихъ надписей, Тульскомъ 1826 года 0. Ижевскомъ 1809 года 00. 1812 года 0.	Всѣ изъ Кіевскаго Арсенала въ N году.	По 15 Августа въ лагерь при городѣ N, а изъ онаго полкъ выступитъ на зимнія квартиры въ г. N.
Великолуцкомъ.....	Тесаковъ съ поломанными клинками и ефесами.....00.	Армейскіе прежняго образца.		Приняты съ такого-то завода въ N. году.	Въ г. N.

Показанныя въ сей вѣдомости оружейныя вещи при Инспекторскомъ моемъ осмотрѣ оказались въ томъ самомъ видѣ, какъ въ ней означено.— Начальникъ N. дивизіи NN.

Въ сей вѣдомости должно помѣщать единственно негодные стволы и тесаки за упомянутыми въ ней пороками, какъ подлежащіе перемѣнѣ отъ казны, на основаніи Высочайше утвержденныхъ штатовъ для полковъ, прочія же поврежденія въ оружіи исправляются въ полкахъ на ремонтную сумму, ежегодно имъ отпускаемую.

Подобныя вѣдомости должны доставлять въ Артиллерійскій Департаментъ на одномъ и томъ же основаніи о негодныхъ стволахъ, тесакахъ, саблѣхъ и палашахъ, оказывающихся и въ Кавалерійскихъ полкахъ, Саперныхъ, Пионерныхъ баталіонахъ, Артиллерійскихъ ротахъ, Гарнизонныхъ полкахъ и баталіонахъ и другихъ командахъ, Дивизіонные, Окружные и Отрядные Начальники, кои осматриваютъ ихъ какъ Инспекторы.

Къ № 2766. — 1829 Марта 25.

Росписаніе крѣпостямъ, въ которыя впредь до новаго назначенія опредѣляется высылка изъ Губерній нижепоказанныхъ какъ нижнихъ воинскихъ чиновъ, за 4-й побѣгъ судимыхъ, такъ и другаго званія людей, за преступленія назначаемыхъ по закону въ крѣпостныя работы.

Изъ какихъ Губерній и мѣстъ должны быть высылаемы арестанты.	Въ какія именно крѣпости.	Сколько въ оныхъ полагается еще помѣстить арестантовъ.
	Округовъ:	
	С. Петербургскаго.	
Эстляндской.. С. Петербургской.....	Въ Нарву.....	30
	Новофинляндскаго.	
Абовской..... Вазовской .... Тавастгустской..... Кюменьгородской.....	Въ Гангеудъ.....	6
	— Свартгодьмъ....	16
	Старофинляндскаго.	
Новогородской. Тверской..... Ярославской.. Владимірской. Московской... Куопіовской.. Выборгской... Архангельской. Олонецкой....	Въ Выборгъ.....	95
	— Фридрихсгамъ..	6
	— Роченсальмъ....	30
	— Нейшлотъ.....	5
	Дунайскаго.	
Подольской... Волынской.... Кіевской.....	Въ Бендеры.....	21
	— Хотинъ.....	50
Черниговской. Полтавской... Херсонской...	— Тирасполь.....	75

Бессарабской Области.....	— Акерманъ.....	31
	Лифляндскаго.	
Лифляндіи.... Псковской.... Витебской.... Смоленской... Калужской... Тульской..... Рязанской.... Орловской.... Могилевской.. Минской..... Гродненской.. Бѣлостокской Области..... Виленской.... Курляндской..	Въ Динамюндъ.....	70
	— Ригу.....	100
	Херсонскаго.	
Таврической.. Екатеринославской..... Слободско-Украинской.... Курской..... Воронежской..	Въ Херсонъ.....	356
Земли войскъ.	*Грузинскаго.*	
Донскаго..... Черноморскаго.	Въ Усть-Лабинскъ...	45
Южнаго Дагистана и всѣхъ вообще Закавказскихъ провинцій.	— Баку.....	20
Кавказской Области Сѣвернаго Дагистана..... Астраханской Губерніи....	Въ Кизляръ.....	16
	Оренбургскаго.	
Оренбургской. Пермской..... Вятской..... Костромской.. Нижегородской Казанской..... Симбирской.. Пензенской... Саратовской.. Земли Войска Уральскаго..	Въ Орскъ.....	42
	Сибирскаго.	
Тобольской... Томской..... Иркутской.... Енисейской...	Въ Омскъ.....	59

Къ № 2766.—1829 Марта 26.

Росписаніе по бригадамъ Рабочихъ и Ластовыхъ Экипажей Черноморскаго флота.

№ экипажей.	*№ Бригадъ*	*Имена Бригадныхъ Командировъ.*	*Квартиры ихъ.*
11 12 13 Рабочія. 9 10 Ластовыя.	1	Полковникъ Лобызевичъ.	Николаевъ.
14 15 16 Рабочія. 11 12 Ластовыя.	2	Предполагается назначить Капитана 1 ранга Агищева.	Николаевъ.
17 18 Рабочихъ. 13 14 Ластовые.	3	Полковникъ Карандино.	Севастополь.

Къ № 2774.—1829 Марта 27.

Дополнительный штатъ Канцеляріи Правительствующаго Сената перваго Департамента.

	Сверхъ штата 1819 года прибавляется.	*Имѣетъ въ годъ жалованья.*	
		Одному.	Всѣмъ.
		Рубл.	
Оберъ-Секретарь.....	1	3000	3000
Секретарей.....	2	1500	3000
Повытчиковъ.....	4	750	3000
Сторожъ.....	1	120	120
На Канцелярскіе припасы.....	— —	—	1500
Итого.....	8	—	10620

*

Къ № 2775. — 1829 Марта 27.

Штатъ Временнымъ Контрольнымъ Коммиссіямъ для счетовъ Военнаго вѣдомства по 1828 годъ.

	Число людей.	Имъ въ годъ жалованья. Одном.	Всѣмъ.
		Рубля.	
Управляющій Коммиссіею.....	1	—	6000(*)
(*) включая и столовыя.			
Въ четырехъ Отдѣленіяхъ:			
Оберъ-Контролеровъ.....	4	3500	14000
Контролеровъ.....	8	2000	16000
Имъ Помощниковъ.....	8	1200	9600
Вообще по Коммиссіи:			
Правитель Канцеляріи.....	1	—	2500
Бухгалтеръ.....	1	—	2000
Журналистъ.....	1	—	1200
Экзекуторъ и Казначей.....	1	—	1200
Архиваріусъ.....	1	—	1000
Помощниковъ:			
Бухгалтеру.....	1	—	1000
Журналисту два, а Экзекутору и Архиваріусу по одному.....	4	750	3000
Писцовъ:			
Въ Отдѣленіяхъ по 4..... 16.			
Въ Канцеляріи..... 6.			
22.			
Въ томъ числѣ:			
Средняго розряда.....	6	400	2400
Писчаго розряда.....	16	300	4800
Всѣмъ имъ на найки и одежду..	—	120	2640
На Канцелярскіе расходы, какъ-то: бумагу, перья, сургучъ и прочее, также на содержаніе курьеровъ и сторожей.....	—	—	6000
На наемъ дома.....	—	—	8000
На освѣщеніе и отопленіе.....	—	—	4000
И того на одну Коммиссію..	53	—	85340
А на три таковыя Коммиссіи, изъ коихъ одна по части Комиссаріатской, другая по части Провіантской и третья по части Артиллерійской и Инженерной, потребно всего.....	—	—	256020
Сверхъ того единовременно на первоначальное обзаведеніе Коммиссій, какъ-то: на покупку мебелей и проч: въ распоряженіе Государственнаго Контролера..	—	—	10000

Примѣчаніе: 1) Чины, опредѣляемые съ Высочайшаго утвержденія, получаютъ полное, въ семъ штатѣ назначенное жалованье; но всѣмъ прочимъ чиновникамъ производится оное по разсмотрѣнію Начальства, соотвѣтственно трудамъ и заслугамъ каждаго, не превышая однако же штатныхъ окладовъ. 2) Остатки отъ суммъ, по штату опредѣленныхъ, обращаются съ утвержденія Государственнаго Контролера въ единовременное награжденіе чиновниковъ, отличившихся по службѣ. 3) Оберъ-Контролеры, по опредѣленіи въ сіе званія съ Высочайшаго утвержденія, занимаютъ мѣста въ той, или въ другой Коммиссіи, по назначенію Государственнаго Контролера, коему предоставлено право вообще по всему ввѣренному ему Управленію откомандировывать Оберъ-Контролеровъ одного на мѣсто другаго. 4) Прочіе чиновники, въ каждой Коммиссіи, на основаніи § 309 общаго Учрежденія Министерствъ, могутъ быть перемѣщаемы самимъ Управляющимъ изъ одного Отдѣленія въ другое, гдѣ по обстоятельствамъ потребуется преимущественной дѣятельности. 5) На семъ же основаніи предоставляется Управляющему право, по окончаніи дѣлъ въ одномъ Отдѣленіи, поручить оному часть дѣлъ изъ другихъ Отдѣленій. 6) Коммиссія, окончившая свои занятія прежде другой, получаетъ отъ Государственнаго Контролера назначеніе принять часть нерѣшеныхъ дѣлъ и счетовъ изъ другихъ Коммиссій, и такимъ образомъ всѣ три Коммиссіи дѣйствуютъ до совершеннаго окончанія всѣхъ дѣлъ, книгъ и счетовъ Военнаго вѣдомства по 1828 годъ.

Къ № 2775. — 1829 Марта 27.

Штатъ особой Экспедиціи при Государственномъ Контролерѣ для производства дѣлъ по Временнымъ Контрольнымъ Коммиссіямъ.

	Число людей.	Имъ въ годъ жалованья. Одном.	Всѣмъ.
		Рубля.	
Управляющій Экспедиціею.....	1	—	4000
Помощниковъ Управляющему...	2	2000	4000
И того.....	3	—	8000

Нужное число писцовъ и канцелярскіе матеріалы заимствуются изъ Канцеляріи Временныхъ Коммиссій.

Примѣчаніе. Управляющій опредѣляется Высочайшимъ указомъ по представленію Государственнаго Контролера, а Помощники самимъ Государственнымъ Контролеромъ.

Къ № 2779.—1829 Марта 29.

Высочайше утвержденный дополнительный штатъ о числѣ чиновъ, прибавляемыхъ въ Таможенную стражу, и суммѣ, на ежегодное содержаніе ихъ потребной.

	Число людей.	Сколько потребно на содержаніе. Одного	Всѣмъ.
		Рубля.	
Въ Юрбургскомъ округѣ.			
Ротный Командиръ.....	1	1825	1825
При немъ писецъ.....	1	247	247
Надзирателей.....	2	1400	2800
Помощниковъ	2	1050	2100
Объѣздчиковъ.....	70	472	33040
Стражниковъ.....	40	197	7880
И того.....	116	—	47892

	Число людей.	Сколько потребно на содержаніе. Одного	Всѣмъ.
		Рубли.	
Въ Рабзивиловскомъ.			
Ротныхъ Командировъ	3	1450	4350
При нихъ писцовъ	3	211	633
Надзирателей	6	1050	6300
Помощниковъ	6	900	5400
Объѣздчиковъ	208	376	78208
Стражниковъ	90	161	14490
Итого	316	—	109381
Въ Бессарабскомъ округѣ.			
Ротный Командиръ	1	1450	1450
При немъ писецъ	1	211	211
Надзирателей	2	1050	2100
Помощниковъ	4	900	3600
Объѣздчиковъ	40	376	15040
Стражниковъ	30	161	4830
Итого	78	—	27231
Въ С. Петербургскомъ.			
Ротный Командиръ	1	1825	1825
При немъ писецъ	1	247	247
Надзирателей	2	1400	2800
Помощниковъ, коихъ переименовать изъ числа нынѣшнихъ пѣшихъ	3	200	600
Запасный Офицеръ	1	900	900
Объѣздчиковъ	40	472	18880
Стражниковъ	12	197	2364
Итого	60	—	27616
Запасныхъ стражниковъ на случай усиленія постовъ въ нѣкоторыхъ округахъ или подвижныхъ колоннъ.			
Высшаго оклада	40	197	7880
Меньшаго оклада	60	161	9660
Всего	670	—	229660
На квартиры нижнимъ чинамъ примѣрно	—	—	15340
			245000

Къ № 2796. — 1829. Апрѣля 3.

Дополнительный штатъ Инспекторскаго Департамента Морскаго Штаба.

	Число людей.	Имъ окладнаго жалованья въ годъ. Одном.	Всѣмъ.
		Рубли.	
Въ столѣ.			
Столоначальникъ	1	—	1200
Помощникъ ему	1	—	750
Чиновникъ для письма	1	—	600
Писарей 1 класса	1	—	120
2 — —	1	—	90
3 — —	2	75	150
Въ Архивѣ.			
Чиновникъ для письма	1	—	600
Писарей 1 класса	1	—	120
2 — —	1	—	90
3 — —	1	—	75
На канцелярскіе расходы	—	—	750
Итого	—	—	4545

Всѣмъ чинамъ, въ штатѣ семъ означеннымъ, ежели не будутъ имѣть казеннаго помѣщенія, производить квартирныя деньги на основаніи общаго образованія Морскаго Министерства, Высочайше утвержденнаго въ 24 день Августа 1827 года.

Всѣ положенія о писаряхъ, въ правилахъ и штатѣ Инспекторскаго Департамента Морскаго Штаба изложенныя, распространяются на писарей и по сему дополнительному его штату.

Резолюція. Быть по сему.

Къ № 2799. — 1829 Апрѣля 5.

Штатъ второкласснаго Архіерейскаго дома, Новочеркасскаго и Георгіевскаго.

	Числ. людей.	Имъ жалованья. Одному. Руб.	К.	Всѣмъ. Рубли.	Коп
Архіерей	1	—	—	1200	—
Ему же за хлѣбъ и за прочую всякую, собственно для него принадлежащую провизію, также и на содержаніе экипажа	—	—	—	2000	—
Итого	1	—	—	3200	—
При Архіерейскомъ Домѣ.					
Экономъ	1	—	—	60	—
Духовникъ	1	—	—	30	—
Крестовыхъ Іеромонаховъ	2	24	—	48	—
Ризничій, онъ же и Казначей	1	—	—	30	—
При немъ копіистъ	1	—	—	40	—
Іеродіаконовъ	2	24	—	48	—
Житенный, онъ же и сушильный	1	—	—	20	—
Чашникъ	1	—	—	20	—
Архіерейскихъ келейниковъ	2	12	—	24	—
Итого	12	—	—	320	—
Служителей.					
При Архіереѣ	4	22	21½	88	85
Имъ же на мундиры	—	5	—	20	—

	Число людей.	Изъ жалованья. Одному. Рубли.	К.	Всѣмъ. Рубли.	К.
Истопниковъ, хлѣбниковъ, поваровъ, приспѣшниковъ и прочихъ службъ.....	54	22	21½	1199	47½
На платежъ за сихъ служителей, также и за келейниковъ, ежели и они будутъ изъ положенныхъ въ подушный окладъ, оброчныхъ и подушныхъ денегъ, всего за 60 человѣкъ.....	—	13	30	798	
И того.....	58	—	—	2106	32½
При Каѳедральномъ Соборѣ Священно - и - церковнослужителей.					
Протопопъ.....	1	—	—	600	
Ключарь.....	1	—	—	500	
Священниковъ.....	3	400	—	1200	
Протодіаконъ.....	1	—	—	400	
Діаконовъ.....	2	300	—	600	
Иподіаконовъ.....	2	300	—	600	
Псаломщиковъ.....	2	200	—	400	
Понамарей.....	2	200	—	400	
Звонарей.....	4	150	—	600	
Сторожей.....	3	150	—	450	
Просвирня.....	1	—	—	150	
И того.....	22	—	—	5900	
При церквахъ.					
Первой станицы.....	8	125	—	1000	
Второй.....	8	100	—	800	
Третьей.....	8	75	—	600	
И того.....	24	—	—	2400	
На церковныя потребы и на просфоры.....	—	—	—	105	
На почивку Соборной церкви, дома Архіерейскаго и домовой церкви.....	—	—	—	1000	
На содержаніе ризницы....	—	—	—	300	
На содержаніе при Архіерейскомъ домѣ богадѣленныхъ обоего пола.....	30	10	—	300	
Сверхъ вышеписанныхъ окладовъ, прибавочныхъ по особому при штатахъ 1764 года реэстру.....	—	—	—	400	
И того.....	30	—	—	2015	
При Консисторіи Канцелярскихъ служителей.					
Секретарь.....	1	—	—	400	
Ему помощникъ старшій Канцелярист.....	1	—	—	240	
Канцеляристовъ.....	3	180	—	540	
Подканцеляристовъ.....	3	120	—	360	
Коніистовъ.....	4	100	—	400	
Сторожей.....	2	40	—	80	
Приставовъ.....	6	40	—	240	
На канцелярскіе расходы..	—	—	—	200	
И сверхъ того, по силѣ Высочайше утвержденнаго въ 1811 году доклада Синода, отдѣлять на оные расходы половину сей суммы изъ свѣчныхъ доходовъ.					
И того.....	20	—	—	2460	
А всего.....	167	—	—	18491	32½

Къ № 2804.—1829. Апрѣля 5.

Тарифъ сбора за складку привозныхъ товаровъ въ помѣщеніяхъ С. Петербургской Таможни.

Помѣщеніе и товары.	За первые два мѣсяца.	За слѣдующіе три мѣсяца.	За послѣдніе три мѣсяца.
	Копѣйки ассигнаціями въ мѣсяцъ.		
1. Въ погребахъ новыхъ и старыхъ пакгаузовъ и въ погребномъ пакгаузѣ.			
1. Напитки и жидкости, какъ то: аптекарскіе матеріалы жидкіе (противъ росписи аптекарскихъ матеріаловъ). Аракъ, вина, водка Французская, лаки, спиртовые и масленые. Масло деревянное и всякое другое. Овощи въ уксусѣ, маслѣ, соку или моченыя. Патока, портеръ, ромъ. Сало ворванное. Сокъ лимонный и всякіе другіе. Соя въ бутылкахъ. Уксусъ. Устрицы и другія черепокожныя, свѣжія и пріуготовленныя. Фрукты въ бочкахъ и склянкахъ, съ оксофта или			
240 бутылокъ.....	18	27	36
Съ пуда *нетто*.....	1	1½	2
2. *Ядовитыя и горючія вещества*, какъ то: Аврипигментъ. Антимонія. Аптекарскіе матеріалы и составы *ядовитые* (противъ росписи аптекарскихъ матеріаловъ). Кислота поваренной соли. Крѣпкая водка. Купоросъ. Купоросное масло. Купоросная кислота. Купоросный спиртъ. Ликворъ сатурни. Мѣдвал во-			

Помѣщеніе и товары.	За первые два мѣсяца.	За слѣдующіе три мѣсяца.	За послѣдніе три мѣсяца.
	Копѣйки ассигнаціями въ мѣсяцъ.		
да. Нашатырь. Раушгельбъ. Сакарумъ сатурни. Селитра. Селитренная кислота. Селитренный спиртъ. Скипидаръ. Скипидарное масло. Соль оловянная. Соленый спиртъ. Сурикъ. Сѣрной спиртъ. Ярь Венецейская и мѣдянка. Съ оксофта или 240 бутылокъ	24	36	48
Съ пуда *нетто*	1½	2	3
3. *Разные товары*, какъ то: Агатъ не въ дѣлѣ. Аспидъ въ дѣлѣ. Айва. Бекмесъ. Бура. Бѣлила простыя. Винный камень. Вохра. Военные мѣдные снаряды. Галмей обожженой и тертой. Гарніусъ. Глины красильныя и другія. Горшки плавильные. Гранатъ не въ дѣлѣ. Грибы въ маслѣ, уксусѣ и россолахъ. Деревья плодоносныя и садовыя растенія. Дерево красильное въ полѣньяхъ, чуркахъ и тертое. Желуди. Жерновки. Раковыя и змѣиныя головки. Зубья слоновые, морковые и рыбьи. Каперфоль. Каперсы. Квасцы. Клеверъ. Кость слоновая и мамонтовая. Кость простая жженая. Мѣдная руда. Мѣдь красная и зеленая. Наждакъ. Овощи свѣжія. Оливки и масличны. Олово. Подводка зеркальная. Поташъ и перлашъ. Празелень. Ртуть. Рыба всякая и кожа рыбья. Сажа. Сѣмена всякія. Серпентинъ не въ дѣлѣ. Сода. Терпентинъ. Умбра. Фрукты всякіе, обложенные пошлиною съ вѣса. Ананасы съ 10 штукъ. Фрукты ложные: апельсины, лимоны и померанцы (полагая три пуда вѣсу въ ящикѣ въ 300 штукъ). Хвосты. Шпіаутеръ. Щетина, съ пуда *нетто*	1	1½	2
В. *Въ среднихъ и верхнихъ этажахъ всѣхъ магазиновъ.*			
1-го *разряда товары*: Бумага пряденая. Бумажныя и полубумажныя издѣлія. Бѣлила Англинскія. Бѣлила и румяна въ банкахъ. Вашель. Воды и масла благовонныя. Волосы человѣческіе. Выхухолыхвосты (полагая на пудъ 1000 штукъ). Вѣеры. Гарусъ. Гвоздика. Гвоздичныя головки. Голубецъ. Гранатъ въ дѣлѣ. Дерево благовонное. Драгоцѣнные и недрагоцѣнные камни. Желть Неаполитанская, Минеральная и Англинская. Жемчугъ. Золото. Зола отъ переплавки золота и серебра. Инбирь въ кускахъ и сиропѣ. Индиго. Кармин. Карильоны въ часахъ, ящикахъ и шкатулкахъ. Киноварь. Кокосы со 100 штукъ. Корица и цвѣтъ коричневый. Кошениль. Крашивныя нитки. Краски миніатюрныя и неименованныя. Кристаллъ. Кружева. Блонды, антуалажи и т. п. Крутикъ Ямайской и колобковая краска. Курасовка. Лавра брусковая. Лазурь Берлинская. Лапись-лазули въ дѣлѣ. Льняныя издѣлія и пряжа. Мушкатные орѣхи и цвѣтъ. Мягкая рухлядь. Перчатки. Перья уборныя. Петинетъ. Птицы живыя съ 10 штукъ. Пухъ гагачій. Пуша звѣриная. Сафлоръ. Серебро. Соломенныя шляпы и стружковыя. Стекла оптическія всякаго рода, безъ обдѣлки и въ обдѣлкѣ. Также глаза искуственные. Тюли. Ультрамаринумъ. Фесы. Цвѣты искуственные. Часы и часовой приборъ. Шелкъ и шелковыя издѣлія. Шерсть пряденая и шерстяныя издѣлія. Янтарь въ дѣлѣ и не въ дѣлѣ... съ пуда *нетто*	3	4½	6
2-го *Разряда товары:* Авиніонскія зерна. Агатъ въ дѣлѣ. Аптекарскіе матеріалы и составы сухіе (противъ росписи аптекарскихъ матеріаловъ). Ассія. Баканъ. Барометры. Бисеръ. Бритвы и прочія лезвія, дозволенныя къ привозу. Бумага Александрійская и прочая въ листахъ Бусы. Волчій перецъ. Вѣсы аптекарскіе. Гагатъ въ дѣлѣ и не въ дѣлѣ. Гранаты искуственные на ниткахъ. Географическія карты. Гривы конскія въ издѣліяхъ. Гуммивсякаго рода. Жемчугъ искуственный. Зафтгринъ. Иглы. Инструменты математическіе, физическіе, гидравлическіе, оптическіе и астрономическіе всякаго рода; также хирургическіе и бандажи. Инструменты музыкальные. Картины.			

Помѣщеніе и товары.	За первые два мѣсяца	За слѣдующіе три мѣсяца.	За послѣдніе три мѣсяца.
	Копѣйки ассигнаціями въ мѣсяцъ.		
Эстампы и рисунки. Кабеба. Какао. Калганъ. Камедь. Карандаши въ деревѣ. Кардамонъ. Книги. Кисти рисовальныя и для бритья. Костяные портреты. Коралы и корольки въ дѣлѣ и не въ дѣлѣ. Кофе. Крапъ. Курительные порошки и свѣчи. Ладонъ. Лаписъ лазули въ кускахъ. Литеры. Магниты. Мазь для ремней. Малахитъ въ дѣлѣ и не въ дѣлѣ. Марказитъ въ дѣлѣ и не въ дѣлѣ. Мастика. Мозаики. Музыкальныя ноты. Мыло. Омель. Орлеанъ. Перецъ. Пергаментъ. Перламутъ не въ дѣлѣ. Поталь бѣлая и желтая. Проволока мѣдная и латунная и полотно изъ оной для фабрикъ. Пѣна морская не въ дѣлѣ. Саго. Сельди копченыя. Сахаръ. Серпентинъ въ дѣлѣ. Солома очищенная. Соломенныя тесьмы. Сорочинское пшено. Стекла къ карманнымъ часамъ. Струны бараньи, мѣдныя и стальныя. Сыръ. Табакъ. Термометры. Тимонъ. Тростн. Трубки, курительныя. Усы китовые. Фіалка. Хмѣль. Черепаха въ дѣлѣ и не въ дѣлѣ. Чубуки. Шеллакъ. Шафранъ. Шпитгельбъ....Съ пуда *нетто*.....	2	3	4
3-го *Разряда товары:* Алебастръ въ дѣлѣ. Анисъ. Арсель. Бадьянъ. Берда ткальныя. Блоки деревянные (съ двадцатипятиштукъ). Бумага хлопчатая сырецъ. Вайда. Висмутъ. Ворсильныя шишки. Воу. Вязига. Гипсъ въ дѣлѣ. Горчичное сѣмя. Губа Грецкая и лиственная. Жесть въ листахъ. Звѣриныя чучелы. Зола металлическая. Кабинеты Естественной Исторіи, рѣдкостей и восковыхъ фигуръ. Кверцитронъ. Кермесныя зерна. Кишнецъ. Клей. Кобольтъ и Кобольтная лазурь. Кожи. Корка лимонная, апельсинная, померанцовая сухая. Косы сѣнокосныя. Кристалъ-тартари. Куркума. Лавровыя ягоды и листь. Лоскутье. Ленъ и пакля. Марморъ и порфиръ въ дѣлѣ. Машины. Модели. Ножницы воссострнгательныя и для стриженія овецъ. Обрѣзки бумажные, кожаные и пергаментные.			

Помѣщеніе и товары.	За первые два мѣсяца.	За слѣдующіе три мѣсяца.	За послѣдніе три мѣсяца.
	Копѣйки ассигнаціями въ мѣсяцъ.		
Орѣшки чернильные. Оселки. Пальма. Пилы, пилки, напильники и другія желѣзныя, мѣдныя и стальныя издѣлія, къ ремесламъ относящіяся. Пожарныя трубы. Посуда фаянсовая. Проволока желѣзная и стальная. Прутья для дѣланія корзинъ. Рессоры для экипажей. Сабуръ. Серпы. Симентъ. Сталь не въ дѣлѣ. Стиль де гренъ. Тростн для бердъ. Тряпье. Финифть. Хлѣбъ въ зернѣ разнаго рода (съ четверти). Черлень, Шарики для сахарныхъ заводовъ. Шерсть сырецъ..Съ пуда *нетто*	1½	2	3
С. *На скверѣ* съ квадратной сажени, съ тѣмъ, чтобъ класть товаръ отнюдь не выше 2½ аршинъ отъ мостовой.....	50	50	50

Примѣчанія: 1) Въ погреба и пакгаузы не входятъ слѣдующіе товары: Алебастръ не въ дѣлѣ. Аспидъ не въ дѣлѣ. Бочки порожнія и разобранныя, и бочарная работа. Галмей въ кускахъ. Гипсъ въ кускахъ. Дерево всякое, въ столярную карешную и шокарную работу употребляемое, также и распиленное въ лисшы. Деревянныя подкладки къ шпикчатамъ. Дерево пробочное въ дѣлѣ и не въ дѣлѣ. Зола сырая. Известь. Камень дикій, водопропускной. Камни мельничные, точильные, Шведской или плиты на мощеніе половъ. Кирпичь. Карандашъ свинчакъ и карандашъ красной въ кускахъ. Кора дубовая и проч. Кремни. Кули и рогожи. Марморъ и порфиръ не въ дѣлѣ. Мѣлъ. Пемза. Рога и копыша съ скота и дикихъ звѣрей. Свинецъ. Трипель. Хвощъ. Черепица кровельная. Товары сіи должны быщь помѣщаемы на скверѣ, а нѣкоторые весьма тяжелые на Таможенной пристани. Не входятъ также въ пакгаузы опускные товары, для коихъ отправители должны имѣть собственныя или наемныя помѣщенія. 2) Размѣщеніе товаровъ въ Таможенныхъ погребахъ, среднихъ и верхнихъ пакгаузахъ, также на скверѣ производится сообразно сему Тарифу, по распоряженіямъ Начальства и по усмотрѣнію удобности Таможеннымъ Управленіемъ. Ядовитыя и горючія вещества помѣщаться должны въ особыхъ отдѣленіяхъ. Если случится по необходимости помѣстить нѣкоторые товары, вмѣсто погребовъ, въ пакгаузы, или вмѣсто пакгаузовъ, въ погреба, то они платятъ назначенный по Тарифу сборъ, гдѣ бы ни лежали: однако имѣть въ виду сохраненіе товара. Если, по недостатку мѣста, не могутъ быть помѣщены въ пакгаузахъ всѣ товары по принадлежности, то помѣщаются на скверѣ тѣ, кои менѣе подвержены порчѣ: что однако не слѣдуетъ допускать, когда есть еще свободное мѣсто въ пакгаузахъ. 3) Товары, складываемые по неимѣнію мѣста въ пакгаузахъ, подъ навѣсами на Таможенныхъ дворахъ и на пристани, ничего не платятъ, такъ какъ сіи мѣста не совсѣмъ безопасны отъ наводненія: однако не дозволяется употреблять сихъ мѣстъ, когда товары могутъ быть помѣщены въ пакгаузахъ или на скверѣ. 4) Съ то-

варовъ, не поименованныхъ въ семъ Тарифѣ, брать сборъ за складку наравнѣ съ тѣми, къ коимъ они, относительно пошлинъ примѣнены. 5) Изъемлются отъ сбора за складку: шкиперская провизія, пассажирскій багажъ (не составляющій товара), мѣста, привозимыя къ Высочайшему Двору, Министрамъ, казеннымъ и учебнымъ мѣстамъ и Иностраннымъ Дипломатическимъ особамъ, также разныя мелочи, принадлежащія частнымъ лицамъ не торгующаго сословія. 6) Плашежъ за складку производится при выпускѣ товара изъ мѣста складки, полагая для избѣжанія дробныхъ расчетовъ мѣсяцъ въ 30 дней, а начатый мѣсяцъ всегда за цѣлый, не считая однако же двухъ просроченныхъ дней. Начало складки считается съ поступленія перваго товара какой-либо партіи въ складочное мѣсто, а окончаніемъ оной почитается вывозъ послѣдняго товара той партіи, которая по очисткѣ пошлиною вывозится изъ складочнаго мѣста. На скверѣ плашится за отведенное мѣсто до совершенной очистки онаго или до отказа отъ онаго вовсе или частію. 7) Для избѣжанія дробныхъ расчетовъ при исчисленіи сбора за складку, въ товарахъ, вѣсящихъ болѣе одного пуда, не брать въ счетъ привѣсъ менѣе 5 фунтовъ, привѣсъ отъ 5 до 25 фунтовъ считать за полпуда, а выше 25 фунтовъ за цѣлый пудъ; съ товаровъ же, вѣсящихъ менѣе одного пуда, взимать какъ за цѣлый пудъ, если вѣсъ товара болѣе 20 фунтовъ, а если менѣе, то взыскивать за полпуда. 8) Если товаръ, по очисткѣ пошлиною, будетъ оставленъ на нѣкоторое время на складкѣ, то до вывоза онаго взимать за складку по высшему окладу. 9) Тарифъ сей не относится къ товарамъ, до опубликованія онаго въ таможенные пакгаузы принятымъ, но по минованіи срока очистки, если оставлены будутъ долѣе, взимать и за оные надлежащій плашежъ.

Къ № 2820.— 1829. Апрѣля 14.

Штатъ Дворцоваго Бронницкаго конскаго завода.

	Число людей.	*Одному въ годъ.* Жалованья.	На мундиры.	На провіантъ.	*И того всѣмъ въ годъ.*
		Рубли.	Рубли.	Рубли.	Рубли.
Смотритель	1	1500	—	—	1500
Штутмейстеръ	1	500	—	75	575
Письмоводитель	1	250	—	75	325
Писарей	2	80	25	62	334
Лекарь	1	800	—	—	800
Ветеринарный врачь	1	1200	—	—	1200
Нарядчиковъ	2	125	25	62	424
Коновалъ	1	150	20	62	232
Коновальный ученикъ	1	45	20	62	127
Берейтерскій ученикъ	1	125	20	62	207
Конюховъ	44	45	20	62	5588
Фельдшеръ	1	45	20	62	127
Барабанщикъ	1	45	20	62	127
Учитель	1	150	20	62	232
Школьниковъ	20	10	—	24	680
Дѣтей мужеска пола съ пяти-лѣтняго возраста	20	10	—	—	200
И того	99	—	—	—	12678

	Число лошад.	*Всѣмъ лошадямъ на опредѣляемое въ году время.* Овса.	Сѣна.	Соломы.
		Четв.	Пуды.	Пуды.
Лошадей:				
Заводныхъ жеребцовъ	6			
Каждому въ мѣсяцъ:				
Овса по 1 четверти и соломы по 4½ пуда.	—	На 12 мѣс. 72	—	324
Сѣна по 15 пудъ	—	На 10 мѣс. —	900	
Добавляется овса:				
Во время случки по 4 четверика	—	На 4 мѣс. 12	—	
Во время, когда бываютъ на травѣ, по 6 четвериковъ	—	На 2 мѣс. 9	—	
Заводныхъ кобылъ 60.				
Въ томъ числѣ:				
Жеребыхъ	40			
Каждой въ мѣсяцъ:				
Овса по 1 четверти, сѣна по 15 пудъ и соломы по 6 пудъ	—	На 8 мѣс 320	4800	1920
Холостыхъ	20			
Каждой въ мѣсяцъ:				
Овса по 4 четверика, сѣна по 15 пудъ и соломы по 6 пудъ	—	На 8 мѣс. 80	2400	960
Приплодныхъ:				
Сосунковъ до 1 года	36			
Отъ 1 до 2 лѣтъ	34			
Отъ 2 до 3 лѣтъ	32			
Отъ 3 до 4 лѣтъ	31			
	133			
Каждой въ мѣсяцъ:				
Овса по 6 четвериковъ, сѣна по 11½ пуд. и соломы по 3 пуда	—	На 8 мѣс. 798	11970	3192
Отъ 4 до 5 лѣтъ	30			
Каждой въ мѣсяцъ:				
Овса по 1 четверти, сѣна по 15 пудъ и соломы по 4 пуда	—	На 12мѣс 360	5400	1440
Рабочихъ	8			
Каждой въ мѣсяцъ:				
Овса по 1½ четверти, сѣна по 15 пуд. и соломы по 3 пуда	—	На 12мѣс 144	1440	288
И того	237	— 1795	26910	8124

	Рубли.
Полагая по цѣнамъ: овесъ по 7 руб. четверть, а солому по 30 коп. пудъ, всего на овесъ и солому	15002
Сѣно назначается косить въ заводскихъ лугахъ приписными къ заводу крестьянами, коимъ за скошеніе, уборку и перевозку онаго на заводъ, платить по 10 коп. за пудъ, а за всѣ 26910 пуд.	20 к. 2691

	Рубли	
На дрова	2000	
На припасы, какъ-то: попоны, уздечки, недоуздки, свѣчи, масло, медикаменты, посуду и другія надобности	2000	
На канцелярскій расходъ	300	
На проводъ лошадей въ С. Петербургъ и другія мѣста, на прогоны чиновникамъ и на порцію служителямъ	1700	
На очищеніе и удобреніе луговъ	200	
На ремонтъ и починку строеній	5000	
На покупку или перемѣну жеребцовъ	8000	
Примѣчаніе: Ежели въ послѣдствіи будетъ недостаточно положенныхъ здѣсь денегъ на покупку жеребцовъ, тогда въ добавокъ къ 8000 руб. откладывать въ Конюшенной Конторѣ ежегодно по двѣ тысячи рублей изъ суммы, опредѣленной на покупку лошадей для Придворной конюшни.		
Всего	49571	20 к.

Къ № 2824. — 1829. Апрѣля 19.

Штатъ одного Линейнаго баталіона изъ 4-хъ ротъ, учрежденнаго для Горныхъ заводовъ.

	Число людей.	Окладнаго жалованья въ годъ.			
		Одному.		Всѣмъ.	
		Руб.	К.	Рубли	Коп.
Баталіонный Командиръ Подполковникъ	1	900	—	900	
Маіоръ	1	780	—	780	
Капитановъ	2	720	—	1440	
Штабсъ-Капитановъ	2	690	—	1380	
Поручиковъ	4	600	—	2400	
Подпоручиковъ, въ томъ числѣ Казначей и баталіонный Адъютантъ	6	510	—	3060	
Прапорщиковъ	4	450	—	1800	
Фельдфебелей	4	38	—	152	
Каптенармусовъ	4	17	—	68	
Младшихъ унтеръ-офицеровъ по 9 въ ротѣ	36	14	—	504	
Рядовыхъ по 150 въ ротѣ	600	9	50	5700	
Баталіонный барабанщикъ	1	13	—	13	
Барабанщиковъ по 3 въ ротѣ	12	9	50	114	
Не строевыхъ:					
Баталіонный фельдшеръ	1	24	—	24	
Цирульниковъ	4	9	50	38	
Писарей: Баталіонный	1	38	—	38	
Писарей: Казначейскій	1	17	—	17	
Ложникъ баталіонный	1	60	—	60	
Ложниковъ	4	9	50	38	
Слесарь	1	60	—	60	
Его учениковъ	4	9	50	38	
Плотниковъ	4	9	50	38	
Профосъ	1	8	—	8	
Деньщиковъ:					
Подполковнику 4, Маіору 3, Капитанамъ и Штабсъ-Капитанамъ по 2, прочимъ Оберъ-Офицерамъ по 1, а всего	29	7	30	211	70
И того	728	—	—	18881	70

Изъ сего числа вычитается на медикаменты съ Штабъ и Оберъ-Офицеровъ по $1\frac{1}{2}$ коп., а съ унтеръ-офицеровъ и другихъ нижнихъ чиновъ, кромѣ профоса и деньщиковъ, по 1 коп. съ рубля, кои и описылаются въ Медицинское вѣдомство.

На госпиталь съ Штабъ, Оберъ и унтеръ-офицеровъ по 1 коп. съ рубля, кои и обращаются въ сумму, ассигнованную на содержаніе госпиталей, при Горныхъ заводахъ существующихъ.

Провіантъ производитъ всѣмъ унтеръ-офицерамъ, рядовымъ нестроевымъ, профосу и деньщикамъ, всего на 708 человѣкъ на каждаго въ годъ муки по 3 четверти, крупъ по 2 четверика и по 2 гарнца; а всѣмъ муки 2124 четверти, крупъ 199 четвертей и 1 четверикъ.

Казначей состоитъ въ числѣ строевыхъ Офицеровъ и опредѣляется по выбору всѣхъ въ баталіонѣ Штабъ и Оберъ-Офицеровъ; онъ можетъ быть въ чинѣ Прапорщичьемъ, Подпоручичьемъ и Поручичьемъ; въ его вѣдомствѣ состоятъ жалованная, аммуничная и баталіонная суммы и аммуниція; а какъ въ Линейныхъ баталіонахъ при Горныхъ заводахъ Квартирмейстеровъ и Аудиторовъ не полагается, то онъ же завѣдываетъ пріемомъ и раздачею провіанта.

Книги на приходъ и расходъ аммуничныхъ и оружейныхъ вещей, денегъ и провіанта выдаются отъ тѣхъ вѣдомствъ, отъ коихъ отпускъ оныхъ опредѣленъ, по коимъ баталіонный Казначей ведетъ приходъ и расходъ; а по прошествіи года повѣряетъ книги въ баталіонѣ, и потомъ описываетъ на ревизію по принадлежности, не позже 15 числа Февраля наступившаго года.

Должность капитенармуса состоитъ собственно въ смотрѣніи за оружейными и аммуничными вещами.

Аудитора не полагается, и потому, если случатся судныя и слѣдственныя дѣла, то оныя производятся тѣми самыми Коммиссіями, которыя учреждены при Горныхъ заводахъ.

Деньщикамъ и служителямъ у Штабъ и Оберъ-Офицеровъ носитъ ливреи по цвѣту баталіона. — Штабъ и Оберъ-Офицерамъ, кои имѣютъ не менѣе ста душъ крестьянъ, деньщиковъ натурою не даетъ.

Провіантъ отпускаетъ Штабъ и Оберъ-Офицерамъ на полное положенное по чинамъ ихъ число деньщиковъ, хотя бы они и не имѣли ихъ на лицо; а жалованье производитъ деньщикамъ особо отъ Штабъ и Оберъ-Офицерскаго на наличное только число.

Лазарета при баталіонѣ не полагается, потому, что при Горныхъ заводахъ состоятъ госпитали, въ кои отсылаются изъ баталіона больные воинскіе чины для пользованія въ ихъ болѣзняхъ.

Штатъ одной подвижной инвалидной ротѣ Горнаго вѣдомства.

	Число людей.	Окладнаго жалованья въ годъ.			
		одному.		Всѣмъ.	
		Рубли.	К.	Рубли.	К.
Капитанъ	1	—	—	720	
Поручикъ	1	—	—	600	
Подпоручикъ	1	—	—	510	
Прапорщикъ	1	—	—	450	
Фельдфебель	1	38	—	38	
Каптенармусъ	1	17	—	17	
Младшихъ унтеръ-офицеровъ	9	14	—	126	
Рядовыхъ	150	9	50	1425	
Барабанщиковъ	3	9	50	2[illegible]	50

	Число людей.	Окладная жалованья въ годъ. Одному. Рубли.	Коп.	Всѣмъ. Рубли.	Коп.
Цирюльникъ	1	9	50	9	50
Ложникъ	1	9	50	9	50
Слѣсарскій ученикъ	1	9	50	9	50
Плотникъ	1	9	50	9	50
Деньщиковъ:					
Капитану два, а прочимъ Офицерамъ по одному	5	7	30	36	50
И того	177	—	—	4289	—

Изъ того числа вычитается на медикаменты съ Офицеровъ по $1\frac{1}{4}$ копѣйки, а съ унтеръ-офицеровъ и другихъ нижнихъ чиновъ, кромѣ деньщиковъ, по 1 копѣйкѣ съ рубля, кои отсылаются въ Медицинское вѣдомство.

На госпиталь съ Офицеровъ и унтеръ-офицеровъ по 1 копѣйкѣ съ рубля, кои обращаются въ сумму, ассигнованную на содержаніе госпиталей, при Горныхъ заводахъ существующихъ.

Провіантъ производитъ всѣмъ унтеръ-офицерамъ, рядовымъ и не строевымъ, всего на 173 человѣка, на каждаго въ годъ муки по 3 четверти, крупъ по 2 четверика и по 2 гарнца; а всѣмъ муки 519 четвертей, крупъ 48 четвертей 5 четвериковъ и 2 гарнца.

Книги на приходъ и расходъ аммуничныхъ и оружейныхъ вещей, денегъ и провіанта, выдаются отъ тѣхъ вѣдомствъ, отъ коихъ отпускъ оныхъ опредѣленъ. По прошествіи года книги сіи повѣрить и отсылать на ревизію по принадлежности не позже 15 числа Февраля наступившаго года.

Должность капшенармуса состоитъ собственно въ смотрѣніи за оружейными и аммуничными вещами.

Деньщикамъ и служителямъ у Офицеровъ носить ливреи по цвѣту роты. Офицерамъ, кои имѣютъ не менѣе 100 душъ крестьянъ, деньщиковъ натурою не давать.

Провіантъ отпускать Офицерамъ на положенное по чинамъ ихъ число деньщиковъ, хотябы они и не имѣли ихъ на лицо; а жалованье производить деньщикамъ особо отъ Офицерскаго на наличное только число.

Табель мундирнымъ, аммуничнымъ, оружейнымъ и прочимъ вещамъ для одного Линейнаго баталіона при Горныхъ заводахъ, изъ 4-хъ рот въ армейскомъ содержаніи состоящаго.

Во сколько лѣтъ.		Число вещей.	Полная за нихъ сумма. Рубли.	Коп.	На одинъ годъ. Рубли.	Коп.	Образъ отпуска.
	1. Обмундированіе.						
	а) Строевыхъ чиновъ.						
6	Киверовъ строевымъ чинамъ и именно фельдфебелямъ 4, каптенармусамъ 4, младшимъ унтеръ-офицерамъ 36, рядовымъ 600, барабанщикамъ: баталіонному 1, и ротнымъ 12, и того 657, по образцу, кожаныхъ обшитыхъ чернымъ сукномъ съ черною лакированною кожею, чернымъ лакированнымъ козыркомъ и холстинною тульею, высотою въ 5 вершковъ, на каждый киверъ сукна чернаго Гвардейскаго по 4 вершка, за аршинъ по 4 рубли 40 коп.; холста подкладочнаго по $1\frac{23}{30}$ вер., за аршинъ по $18\frac{1}{2}$ коп., кожаный лакированный приборъ съ таковымъ же подтулейникомъ изъ черной юфтовой кожи 2 руб. 40 коп., за шитье, а также на нитки, воскъ, клейтеръ и клей по 40 коп., и того за одинъ киверъ 3 руб. 92 коп., а за.	657	2575	44	429	24	Сукно и подкладочный холстъ натурою, кожаной приборъ натурою, или по разрѣшенію деньгами, а на шитье деньгами.
	Къ силѣ киверамъ.						
20	Пряжекъ мѣдныхъ луженыхъ для стягиванія сзади киверовъ, за каждую по 8 коп., а за	657	52	56	2	$62\frac{1}{5}$	Ежегодная ремонтная сумма.
6	На подвязные ремни къ киверамъ изъ черной кожи, за каждый по 30 коп., а за...	657	197	10	32	85	По годно деньгами.
20	Гренатъ бѣлыхъ Англійской жести объ трехъ огняхъ съ прорѣзнымъ номеромъ баталіона, за каждый по 30 коп., а за....	657	197	10	9	$85\frac{1}{2}$	Ежегодная ремонтная сумма.

Во сколько лѣтъ.		Число вещей.	Полная за нихъ сумма.		На одинъ годъ.		Образъ отпуска.
			Рубли.	Коп.	Рубли.	Коп.	
20	Пуговицъ оловянныхъ для пристегиванія подвязныхъ ремней, къ каждому киверу по одной пуговицѣ, за каждое портище 35 коп., а за.....	54 порт. 9 пуг.	19	16½	—	95 13/16	Ежегодно ремонтная сумма.
6	На репейки деревянные, обшитые Гвардейскимъ сукномъ и черною кожею за каждый по 10 коп., а за.....	657	65	70	10	95	На полный срокъ деньгами.
6	Чехловъ къ киверамъ изъ черной глянцовой клеенки съ задникомъ и нарисованнымъ номеромъ, за каждый по 80 коп., а за.....	657	525	60	87	60	По годно деньгами.
2	Мундировъ темнозеленаго сукна съ таковыми же клапонами на обшлагахъ, красными воротниками, погонами, обшлагами, обкладкою полъ и фалдъ и выпушкою по борту и клапонамъ, на каждый сукна въ указную широту (*) темнозеленаго по 1 аршину 10 3/10 вершка, за аршинъ по 3 руб. 11½ коп., краснаго канцелярнаго на воротникъ, погоны, обшлага, выпушку по борту и клапонамъ по 2 10/30 гершка, за аршинъ по 4 рубля 95¾ копѣекъ, желтаго на подкладку подъ номера на погонахъ по 4/30 верш., за 3 аршина по 2 руб. 66¾ коп., краснаго краснаго на обкладку полъ и фалдъ по 3 вершка, за аршинъ 2 рубли 78¾ коп., холста подкладочнаго въ рукава, спинку и карманы по 7 аршинъ, за аршинъ по 18½ коп., на шитье, гарусъ воскъ и нитки 25 коп.; всего за одинъ мундиръ 7 руб. 91½ коп., а за.....	657	5197	69½	2598	84 3/16	Погодно деньгами.
4	На крючки проволочные для застегиванія, воротниковъ на каждый по 4 пары, за портище по 10 коп., а за.....	219 порт.	21	90	5	47½	Натурою.
2	Къ мундирамъ барабанщиковъ на плечевые клапоны краснаго канцелярскаго сукна по 1 2/30 вершка, за аршинъ по 4 руб. 95¾ коп., а на одинъ мундиръ 33 1/20 коп., а на.....	13	4	29 13/20	2	14 33/40	
20	Къ мундирамъ пуговицъ плоскихъ оловянныхъ на каждый по 21 пуговицѣ, за портище по 35 коп., а за.....	1149 порт. 9 пуг.	402	41½	20	12 1/16	Ежегодно ремонтная годовая сумма.
2	Голуна серебрянаго фельдфебелямъ, капитенармусамъ, унтеръ-офицерамъ и баталіонному барабанщику на обшивку воротниковъ и обшлаговъ у мундировъ, на каждый по 2 аршина, за аршинъ по 2 руб. 50 коп., а на 45 мундировъ.....	90 арш.	225	—	112	50	Натурою или по разрѣшенію деньгами.
2	Тесьмы нитяной бѣлой для выкладки мундира баталіоннаго барабанщика поперегъ рукавовъ и петлицъ на обшлагахъ и до пояса и сверхъ того по всѣмъ швамъ и на клапоны 35 аршинъ, за арш. по 13 коп., а за.....	35 арш.	4	55	2	27½	На полный срокъ деньгами.
2	Таковой же тесьмы для выкладки мундировъ ротныхъ барабанщиковъ, на каждый						На полный срокъ деньгами.

*) Сукно всякое по исчисленной въ сей табели мѣрѣ отпускать и принимать немоченое, а указную широту онаго считать въ 1 аршинъ 14 вершковъ.

Во сколько лѣтъ.		Число вещей.	Полная за нихъ сумма.		На одинъ годъ.		Образъ отпуска.
			Рубли	Коп.	Рубли	Коп.	
2	мундиръ по 32 арш., за арш. по 13 коп., а за.....	384 арш.	49	92	21	96	Сукно и подкладочной холстъ натурою, а на шитье деньгами.
20	Къ нимъ пуговицъ оловянныхъ съ дирками, для прикрѣпленія, на каждые по 7 пуговицъ, за портище по 20 коп., а за.....	657	3912	82½	197½	41 1/16	Ежегодно ремонтная сумма.
2	Полущиблетъ черныхъ суконныхъ, на каждые сукна чернаго по 5 вершковъ, за аршинъ по 2 руб. 91½ коп.; холста на подкладку по 4 вершка, за аршинъ по 18½ коп., на шитье и нитки по 3 коп., и того на одинъ полущиблеты 1 руб. ½ коп., а на.....	383 пор. 3 пуг.	76	65	3	83½	Сукно и подкладочный холстъ натурою, а на шитье деньгами.
20	Къ нимъ щиблетныхъ пуговицъ оловянныхъ, по 10 пуговицъ на каждые, за портище по 12 коп., а за.....	657	660	28½	330	14½	Ежегодно ремонтная сумма.
1	Панталонъ лѣтнихъ съ козырками на сапоги изъ фламскаго небѣленаго полотна, на каждые фламскаго полотна небѣленаго, считая широту онаго въ 1 аршинъ 7 вершковъ, по 2 аршина 4 вершка, за аршинъ по 63 коп., холста подкладочнаго подъ пояса, козырьки и ошкура по 1 аршину 12 вершковъ, за аршинъ по 18½ коп., на шитье, нитки и костяжки по 15 копѣекъ, и того на одинъ панталоны 1 рубль $88\frac{15}{32}$ коп., а за.....	547 порт. 6 пуг.	1238	$23\frac{31}{32}$	1238	$23\frac{31}{32}$	Сукно и подкладочной холстъ натурою, а на шитье деньгами.
3	Шинелей сукна сѣраго съ красными воротниками и погонами, на каждую сукна сѣраго по 4 аршина 2 вершка, за аршинъ по 2 рубли 76½ коп., на воротникъ и погоны краснаго краповаго 2 вершка, за аршинъ по 2 руб. 87½ коп., желтаго на подкладку подъ номера на погонахъ по $\frac{4}{30}$ вершка, за аршинъ по 2 руб. 66½ коп., въ рукава и на оплечье холста подкладочнаго по 3 аршина 12 вершковъ, за аршинъ по 18½ коп., на шитье и нитки 13 коп., и того на одну шинель 12 рублей $58\frac{1}{6}$ коп., а за.....	657	8266	15½	2755	38½	Погодно деньгами.
4	На крючки проволочные для застегиванія воротниковъ у шинелей, на каждую по 4 пары, за портище по 10 коп., а за.....	219 порт.	21	90	5	47½	Ежегодно ремонтная сумма.
20	На каждую шинель по 10 мундирныхъ пуговицъ, за портище по 35 коп., а за....	547 порт. 6 пуг.	191	62½	9	59⅜	
1	Галстуковъ черныхъ суконныхъ съ манишками и завязками, на каждый сукна чернаго по 1 вершку, за аршинъ по 2 р. 91⅛ коп.; холста подкладочнаго 1 вершокъ, за аршинъ по 18½ коп., на шитье и завязки изъ черной тесьмы 2 коп., и того за одинъ галстукъ по $21\frac{21}{64}$ коп., а за.....	657	140	$12\frac{37}{64}$	140	$12\frac{37}{64}$	Сукно и подкладочный холстъ натурою, а на шитье и завязки деньгами.

Во сколько лѣтъ		Число вещей,	Полная за нихъ сумма.		На одинъ годъ.		Образъ отпуска.
			Рубл.	Коп.	Рубл.	Коп.	
1	На рубашки холста рубашечнаго, каждому на двѣ, по 13 аршинъ 8 вершковъ, за аршинъ 24 коп., а за.....	8869 арш. 8 вер.	2128	68	2128	68	Натурою.
1	На третью рубашку деньгами, каждому 78 коп., а.....	657	512	46	512	46	Ежегодно деньгами.
1	На холщевыя брюки сверхъ сапоговъ по числу лѣтнихъ панталонъ, на каждые холста подкладочнаго по 5 аршинъ 8 верш., за аршинъ по $18\frac{1}{8}$ коп., а за..	3613 арш. 8 вер.	654	$94\frac{11}{16}$	654	$94\frac{11}{16}$	Натурою.
1	Сапоговъ смазныхъ съ мягкими голенищами, каждому по двѣ пары, за пару по 2 руб. 29 коп., а за.....	1314 паръ.	3009	6	3009	6	Товаромъ натурою.
	На фуражныя шапки темнозеленаго сукна съ краснымъ околышемъ, выпушкою и номеровъ роты по образцу всѣмъ строевымъ чинамъ, каждому единовременно по 50 коп., а всѣмъ.....	657	328	50	—	—	Строить изъ выслужившей сроки мундирной аммуниціи, а деньгами по 50 коп. на шапку отпускать единовременно только шѣмъ, коимъ впредь опредѣлены будутъ и неимѣющимъ при себѣ мундировъ.
	Большіе наушники темнозеленаго сукна...	657	—	—	—	—	Строить солдату изъ выслужившей сроки мундирной аммуниціи.
	Малые наушники темнозеленаго сукна.....	657	—	—	—	—	
	Рукавицы темнозеленаго сукна по одной парѣ.....	657 паръ.	—	—	—	—	
	Подтяжки темнозеленаго сукна обшитыя холстомъ.....	657	—	—	—	—	Строить солдату изъ выслужившей сроки мундирной аммуниціи.
	Портянокъ, каждому по двѣ пары.....	1314 паръ.	—	—	—	—	
1	На шитье холщевыхъ брюкъ, сапоговъ и вообще всѣхъ вещей положенныхъ, строить изъ выслужившихъ сроки мундирной аммуниціи, также и на смазку сапоговъ, черненіе ременной аммуниціи и заведеніе щетки, каждому по 1 руб. 50 коп., а на....	657	985	50	985	50	Ежегодно деньгами.
	И того на обмундированіе строевыхъ чиновъ.....	—	31761	$8\frac{1}{2}$	17088	53	
	б) Нестроевыхъ чиновъ.						
	Въ унтеръ-офицерскихъ чинахъ состоящихъ, и именно: баталіонному фельдшеру 1 и писарямъ 2, и того 3 человѣка.						
2	На шапки суконныя на кожѣ съ лакированными козырьками и подвязными ремнями темнозеленаго сукна съ краснымъ околышемъ и выпушкою по образцу, за каждую по 1 руб. 25 коп., а за.....	3	3	75	1	$87\frac{1}{2}$	Деньгами на полный срокъ.
20	Къ симъ шапкамъ плоскихъ оловянныхъ пуговицъ по одной пуговицѣ, за портище по 35 коп., а за.....	3 пуг.	—	$8\frac{3}{4}$	—	$\frac{7}{16}$	Ежегодно ремонтная годовая сумма.
2	Сертуковъ темнозеленаго сукна съ таковыми же клапанами къ обшлагамъ, красными воротниками, погонами, обшлагами и выпушкою, на каждый сукна темнозеленаго по 3 аршина $\frac{8}{30}$ вершка, за аршинъ по 3 рубли $11\frac{1}{2}$ коп., краснаго канцелярнаго на воротникъ, обшлага, выпушку клапановъ и фалдъ и на погоны $2\frac{16}{30}$ вершка						Сукно и подкладочной холстъ натурою, а за шитье деньгами.

Во сколько лѣтъ.		Число вещей.	Полная за нихъ сумма.		На одинъ годъ.		Сбразъ отпуска.
			Рубли.	Коп.	Рубли.	Коп.	
	за аршинъ по 4 руб. 95¾ коп., желтаго на подкладку подъ номера на погонахъ по 4/20 вершка, за аршинъ по 2 рубли 66⅔ коп.; холста подкладочнаго по 11 арш. 8 верш., за аршинъ по 18½ коп., на шитье, гарусъ, воскъ и витки по 25 копѣекъ, и того на одинъ сертукъ 12 руб. 52 11/16 коп., а на...	3	37	58 1/16	18	79 1/32	
	Къ сему сертукалъ.						
4	На крючки проволочные для застегиванія воротниковъ, на каждый по 4 пары, за портище по 10 коп., а за.....	1 портище	—	10	—	2½	Погодно деньгами.
2	Галуна серебрянаго на обшивку воротниковъ и обшлаговъ, на каждый по 2 аршина, за аршинъ по 2 руб. 50 коп., а на 3 сертука.....	6 аршинъ	15	—	7	50	Нашурою, или по разрѣшенію деньгами.
20	Плоскихъ оловянныхъ пуговицъ, на каждый по 18 пуговицъ, за портище по 35 коп., а за.....	4 портище 6 пуговиц.	1	57½	—	7 7/8	Ежегодно ремонтная сумма.
	Мастеровыхъ нижнихъ чиновъ, и именно: баталіонному ложнику 1, ложниковъ 4, слесарю 1, его учениковъ 4 и плотниковъ 4, всего 14 человѣкъ.						
2	На фуражныя шапки изъ сѣраго сукна на кожѣ съ красною выпушкою, съ лакированнымъ козырькомъ и подвязными ремнями по образцу, за каждую по 1 руб. 25 коп., а за.....	14	17	50	8	75	Деньгами на полный срокъ.
20	Къ симъ шапкамъ плоскихъ оловянныхъ пуговицъ, на каждую по одной пуговицѣ, за портище по 35 коп., а за.....	1 порт. 2 пуг.	—	10 5/6	—	2 1/24	Ежегодно ремонтная сумма.
2	Куртокъ изъ сѣраго сукна, съ таковыми же воротниками, обшлагами и клапонами и красною выпушкою, на каждую сукна сѣраго по 1 аршину 13 вершковъ, за аршинъ по 2 руб. 76¼ коп., краснаго на выпушку, по воротнику, обшлагамъ, клапонамъ и по борту и на погоны 1 2/30 вершка, за аршинъ по 2 руб. 87¾ коп., желтаго на подкладку подъ номера на погонахъ по 4/30 вершка, за аршинъ по 2 руб. 66¾ коп., холста подкладочнаго по 5 аршинъ 2 вершка, за аршинъ по 18¼ коп., на шитье, гарусъ, шелкъ и витки по 25 коп., и того на одну куртку 6 руб. 39¾ коп., а за.....	14	89	56½	44	78½	Сукно и подкладочной холстъ натурою, а на шитье деньгами.
4	На крючки проволочные для застегиванія воротниковъ у куртокъ, на каждую по 4 пары, за портище по 10 коп., а за.....	4 порт. 8 паръ	—	46 2/3	—	11 2/6	Погодно деньгами.
20	Къ онымъ курткамъ плоскихъ оловянныхъ пуговицъ, на каждую по 17 пуговицъ, за портище по 35 коп., а за.....	19 порт. 10 пуг.	6	94 1/6	—	34 17/24	Ежегодно ремонтная сумма.
	Цирюльника. 4 и *профосу* 1, *всего* 5 *человѣкъ.*						
2	На фуражныя шапки изъ сѣраго сукна на кожѣ съ красною выпушкою, съ лакированными козырьками и подвязными ремнями по образцу, за каждую по 1 руб. 25 коп., а за.....	5	6	25	3	12½	Деньгами на полный срокъ.

Во сколько. лѣтъ.		Число вещей.	Полная за нихъ сумма.		На одинъ годъ.		Образъ отпуска.
			Руб.	Коп	Руб.	Коп.	
20	Къ симъ шапкамъ по одной мундирной оловянной пуговицѣ, за портище по 35 коп., а за.....	5 пуг.	—	$14\frac{7}{12}$	—	$\frac{35}{48}$	Ежегодно ремонтная сумма.
2	Мундировъ сѣраго сукна съ таковыми же воротниками, обшлагами, клапанами и обкладкою полъ и фалдъ и краснею выпушкою, на каждый сукна сѣраго по 1 аршину 14 вершковъ, за аршинъ по 2 руб. $76\frac{1}{8}$ коп., краснаго краповаго на выпушку воротниковъ, обшлаговъ, клапоновъ, по борту и фалдамъ и на погоны по $2\frac{15}{30}$ вершка, за аршинъ по 2 руб. $87\frac{1}{2}$ коп., желтаго на подкладку подъ номера на погонахъ $\frac{4}{30}$ вершка, за аршинъ по 2 руб. $66\frac{3}{4}$ коп., холста подкладочнаго по 7 аршинъ, за аршинъ по $18\frac{1}{8}$ коп., на шитье, гарусъ, шелкъ и нитки по 25 коп., и того на одинъ мундиръ по 7 руб. $16\frac{5}{8}$ коп., а на.....	5	35	$84\frac{1}{6}$	17	$92\frac{1}{12}$	Сукно и подкладочной холстъ нашурою, а на шитье деньгами.
4	На крючки проволочные для застегиванія воротниковъ мундировъ, на каждый по 4 пары, за портище по 10 коп., а за....	1 порт. 8 паръ	—	$16\frac{2}{3}$	—	$4\frac{1}{6}$	Погодно деньгами.
20	Къ онымъ мундирамъ плоскихъ оловянныхъ пуговицъ, на каждый по 21 пуговицѣ, за портище по 35 коп., а за.....	8 порт. 9 пуг.	3	$6\frac{1}{4}$	—	$15\frac{5}{10}$	Ежегодно ремонтная сумма.
	Всѣмъ вообще.						
	Нестроевымъ чинамъ 22 человѣкамъ.						
2	Панталонъ сверхъ сапоговъ сѣраго сукна съ красною выпушкою по боковому шву и ремнями подъ ноги, на каждые сукна сѣраго по 1 аршину 9 вершковъ, за аршинъ по 2 руб. $76\frac{1}{8}$ коп., краснаго краповаго на выпушку по боковому шву по $\frac{23}{30}$ вершка, за аршинъ по 2 руб. $87\frac{1}{2}$ коп., холста подкладочнаго по 5 аршинъ 4 вершка, за аршинъ по $18\frac{1}{8}$ коп.; на шитье, нитки и ремни подъ ноги по 10 коп., и того на одни панталоны 5 руб. $50\frac{1}{3}$ коп., а на.....	22	121	$7\frac{1}{3}$	60	$53\frac{2}{3}$	Сукно и подкладочной холстъ нашурою, а на шитье и ремешки деньгами.
20	Къ симъ панталонамъ оловянныхъ пуговицъ съ дирками для прикрѣпленія, на каждыя по 7 пуговицъ, за портище по 20 коп., а за.....	12 паръ 10 пуг.	2	$56\frac{2}{3}$	—	$12\frac{5}{6}$	Ежегодно ремонтная сумма.
1	Лѣтнихъ панталонъ сверхъ сапоговъ изъ фламскаго небѣленаго полотна, на каждый фламскаго полотна по 2 аршина 4 вершка, за аршинъ по 63 коп., холста подкладочнаго подъ пояса и ошкура по 1 аршину 12 верш., за аршинъ по $18\frac{1}{8}$ коп., и того на одни панталоны 1 руб. $73\frac{15}{32}$ коп., а на.....	22	38	$16\frac{5}{16}$	38	$16\frac{5}{16}$	Полотно и подкладочный холстъ нашурою.
3	Шинелей сѣраго сукна съ красными воротниками и погонами, на каждую сукна сѣраго по 4 аршина 2 верш., за аршинъ по 2 руб. $76\frac{1}{8}$ коп., краснаго краповаго на воротникъ и погоны по 2 вершка, за аршинъ по 2 р. $87\frac{1}{2}$ коп., желтаго на подкладку подъ номера на погонахъ по $\frac{4}{30}$ верш., за аршинъ по 2 руб. $66\frac{3}{4}$ коп., въ рукава и на						Сукно и подкладочной холстъ нашурою, а на шитье деньгами.

Во сколько лѣтъ.		Число вещей.	Полная за нихъ сумма.		На одинъ годъ.		Образъ отпуска.
			Рубли.	Коп.	Рубли.	Коп.	
	оплечье холста подкладочнаго по 3 аршина 12 вершковъ, за аршинъ по $18\frac{1}{8}$ коп., на шитье и нитки по 13 коп.; и того на одну шинель 12 руб. $58\frac{1}{8}$ коп. а на.....	22	276	$79\frac{9}{8}$	92	$26\frac{3}{8}$	
4	На крючки проволочные для застегиванія воротниковъ у сихъ шинелей, на каждую по 4 пары, за портище по 10 коп., а за..	7 порт. 4 пар.	—	$73\frac{1}{3}$	—	$18\frac{1}{3}$	Погодно деньгами.
20	Къ тѣмъ шинелямъ мундирныхъ пуговицъ, на каждую по 10 пуговицъ, за портище по 35 коп., а за.....	18 порт. 4 пуг.	6	41	—	$32\frac{1}{19}$	Ежегодно ремонтная сумма.
1	Галстуковъ черныхъ суконныхъ съ манишками и завязками на каждый сукна по 1 вершку, за аршинъ по 2 руб. $91\frac{1}{8}$ коп., холста подкладочнаго по 1 вершку, за аршинъ по $18\frac{1}{8}$ коп., на шитье, нитки и завязки изъ черной тесьмы по 2 коп., и того на одинъ галстукъ $21\frac{21}{64}$ коп. а на..	22	4	$69\frac{7}{39}$	4	$69\frac{7}{39}$	Сукно и подкладочный нашурою, а на шитье и завязки деньгами.
1	На рубашки холста рубашечнаго, каждому на двѣ рубашки, по 13 аршинъ 8 вер., за аршинъ по 24 коп., а за.....	297 арш.	71	28	71	28	Нашурою.
1	На третью рубашку, каждому по 78 коп., а на.....	22	17	16	17	16	Ежегодно деньгами.
1	Сапоговъ короткихъ кавалерійскихъ, каждому по двѣ пары, за пару по 2 руб. 8 к., а за.....	44 пары	91	52	91	52	Таваромъ нашурою
	Большіе наушники сѣраго сукна, каждому.	22	—	—	—	—	Строить не сроковымъ изъ выслужившей сроки мундирной аммуниціи.
	Малые наушники сѣраго сукна.....	22	—	—	—	—	
	Рукавицъ сѣраго сукна, каждому по одной парѣ.....	22 пары	—	—	—	—	
	Подтяжекъ изъ сѣраго сукна, обшитыхъ холстовъ, каждому одинъ.....	22	—	—	—	—	
	Портянокъ, каждому по двѣ пары.....	44	—	—	—	—	
1	На шитье лѣтнихъ панталонъ, сапоговъ и вообще всѣхъ вещей, положенныхъ строить изъ выслужившей сроки мундирной аммуниціи, также на смазку сапоговъ, черненіе ранцовыхъ ремней и заведеніе щетки, каждому по 1 руб. 50 коп., а на....	22	33	—	33	—	Ежегодно деньгами.
	Итого на обмундированіе нестроевыхъ чиновъ.	— —	881	$84\frac{11}{32}$	512	79	
	Всего на обмундированіе .	— —	32642	$92\frac{1}{4}$	17601	32	
	2. *Оружіе и снаряженіе.*						
	а) Строевыхъ чиновъ.						
20	Ружей съ мѣднымъ приборомъ съ шомполами и штыками, сообразно тому количеству, какое полагается содержать въ армейскихъ полкахъ и Внутреннихъ Гарнизонныхъ баталіонахъ, именно 40 унтеръ-офицерамъ и 576 рядовымъ, за каждое по 17 руб. $96\frac{1}{8}$ коп., а за.....	616	11064	13	553	$20\frac{13}{90}$	Ремонтной годовой суммы половина.
20	Штыковыхъ ножень по числу ружей, по $59\frac{15}{16}$ коп. за каждую ножну, а на содержаніе ихъ въ исправности по 10 коп. въ годъ	616	369	$21\frac{1}{2}$	61	60	Ежегодно деньгами.
	Патроновъ съ пулями по 35 на ружье, 21560; на приготовленіе ихъ отпустить отъ Артилерійскаго вѣдомства порохъ и свинецъ натурою.						

Во сколько лѣтъ.		Число вещей.	Полная за нихъ сумма.		На одинъ годъ.		Образъ отпуска.
			Рубли	К.	Рубли	К.	
1	На кремни и патронную бумагу, на каждое ружье по 13½ коп., а на.....	616	83	16	83	16	Ежегодно деньгами.
20	Тесаковъ унтеръ-офицерамъ 44, баталіонному и ротнымъ барабанщикамъ 13-ти, за каждый по 3 руб. $92\frac{9}{30}$ коп., а за.....	57	223	$60\frac{1}{32}$	11	18	Половина изъ годовой ремонтной суммы.
20	Тесачныхъ ноженъ съ приборомъ по 1 руб. $94\frac{15}{16}$ коп. на каждую, а на содержаніе ихъ въ исправности по 22½ коп. въ годъ, а за.....	57	111	$11\frac{7}{18}$	12	$82\frac{1}{2}$	Ежегодно деньгами.
10	Ремней ружейныхъ изъ бѣлой юфты, выкрашенныхъ черною краскою подъ лакъ, по числу ружей, за каждый по 31 коп., а за.....	616	190	96	19	$9\frac{2}{5}$	Не крашенные натурою, или по разрѣшенію деньгами.
20	Къ нимъ пуговицъ мундирныхъ, по одной пуговицѣ къ каждому за портище по 35 коп., а за.....	51 порт. 4 пуг.	17	$96\frac{2}{3}$	—	$89\frac{5}{6}$	Ежегодо ремонтная сумма.
20	Пряжекъ къ ремнямъ ружейнымъ изъ желтой мѣди по одной къ каждому, за пряжку по 7 коп., а за.....	616	43	12	2	$15\frac{3}{5}$	Ежегодно ремонтная сумма.
10	Чехловъ огнивныхъ изъ бѣлой юфты, выкрашенныхъ черною краскою подъ лакъ, по числу ремней ружейныхъ, за каждый по $4\frac{1}{3}$ коп., а за.....	616	25	41	2	$54\frac{7}{10}$	Некрашенные натурою, или по разрѣшенію деньгами.
1	На крашеніе ремней ружейныхъ и чехловъ огнивныхъ черною краскою подъ лакъ, на обѣ сіи вещи по 3 коп., а на.... ...	616	18	48	18	48	Ежегодно деньгами.
10	Полунагалищъ ружейныхъ изъ черной юфты, съ кожными мелкими пуговицами по образцу, по числу ружей, за каждое по 43 коп., а за.....	616	264	88	26	$48\frac{4}{5}$	Шитье натурою, или по разрѣшенію деньгами.
	Накременниковъ изъ темнозеленаго сукна, отороченныхъ холстомъ, по числу ружей.	616	—	—	—	—	Строить изъ выслужившей сроки мундирной аммуниціи.
2	Темляковъ изъ шерсти на бѣлевой тесмѣ по числу тесаковъ, за каждый по 40 коп., а за....	57	22	80	11	40	На полный срокъ деньгами.
10	Портупей вычерненныхъ нестроченныхъ изъ бѣлыхъ юфтовыхъ кожъ, шириною въ два вершка съ лопастьми для тесаковъ и гнѣздами для штыковъ, имѣющимъ ружья, за каждую по 1 руб. $64\frac{4}{5}$ коп., а за.....	657	1082	$40\frac{3}{4}$	108	$24\frac{3}{40}$	Невычерненные натурою, или по разрѣшенію деньгами.
20	Къ нимъ пряжекъ изъ желтой мѣди съ желѣзными спеньками по одной, за каждую по 12 коп., а за.	657	78	84	3	$94\frac{1}{5}$	Ежегодно ремонтная сумма.
10	Сумъ патронныхъ черныхъ кожаныхъ, съ боками и крышками изъ черной лакированной кожи, по числу ружей, за каждую съ лакировкою по 1 руб. $88\frac{3}{8}$ коп., а за..	616	1160	39	116	$3\frac{6}{10}$	Нелакированныя натурою, а на лакированіе деньгами, на каждую по 25 коп., или по разрѣшенію деньгами на всѣ.
1	На поддержаніе лакированія сумъ, на каждую по 2½ коп., а на.....	616	15	40	15	40	Ежегодно деньгами.
20	Къ онымъ сумамъ пряжекъ желѣзныхъ четвероугольныхъ на пристегиваніе перевязей въ низу на каждую суму по двѣ, за пряжку по 3 коп., а за.....	1232	36	96	1	$84\frac{4}{5}$	Ежегодно ремонтная сумма.
20	Цыфръ съ точками изъ желтой мѣди на крышки сумъ, на каждую по одной, за всякую цыфру съ точкою по 7 коп., а за.	616	43	12	2	$15\frac{3}{5}$	Невыкрашенныя натурою или по разрѣшенію деньгами.
10	Перевязей къ сумамъ вычерненныхъ нестроченыхъ изъ бѣлыхъ юфтовыхъ кожъ, шириною въ 2 вершка, за каждую по 1 руб. 64¼ коп., а за	616	1014	86	101	$18\frac{3}{5}$	

Во сколько лѣтъ.		Число вещей.	Полная за нихъ сумма.		На одинъ годъ.		Образъ отпуска.
			Рубли.	Коп.	Руб.	Коп.	
6	Чехловъ на крышки сумъ изъ черной глянцовой клеенки съ нарисованнымъ нумеромъ, за каждый по 16 коп., а за.....	616	98	56	16	$42\frac{2}{3}$	Погодно деньгами.
8	Ранцовъ изъ телячьихъ кожъ съ шерстью на холстинной подкладкѣ съ черною кожаною оторочкою и ремешками для застегиванія всѣмъ чинимъ, длиною въ 9 вершковъ, высотою въ 8 вершковъ, толстотою въ $2\frac{1}{2}$ вершка; длина же крышки отъ верхняго края 6 вершковъ, на каждый ранецъ телячьихъ кроеныхъ кожъ на 3 руб. 47 коп., холста подкладочнаго по 2 аршина $2\frac{1}{2}$ вершка, за аршинъ по $18\frac{1}{8}$ коп., на шитье, оторочку и ремешки по 50 коп., и того за одинъ ранецъ 4 руб. 36 $\frac{3}{40}$ коп., а за.....	657	2865	$11\frac{1}{4}$	358	$12\frac{21}{32}$	Ежегодно ремонтная сумма.
20	Къ оными ранцамъ желѣзныхъ пражекъ по 5, за каждую по 3 коп., а за.....	3285	98	55	4	$92\frac{5}{8}$	Невычерненныя натурою, или по разрѣшенію деньгами.
10	Къ ранцамъ ремней, къ каждому по два плечевыхъ и по одному нагрудному, вычерненныхъ нестроченныхъ изъ бѣлыхъ юфтовыхъ кожъ, полагая шириною плечевый въ $1\frac{1}{2}$ вершка, а нагрудный въ $1\frac{1}{2}$ вершка, за всѣ 3 ремня по 1 руб. 40 коп., а за.	657 приб.	919	80	91	98	
20	Желѣзныхъ пряжекъ къ нагруднымъ ранцовымъ ремнямъ къ каждому по одной, за всякую по 3 коп., а за.....	657	$1\frac{3}{6}$	71	—	$98\frac{11}{20}$	Ежегодно ремонтная сумма.
20	Желѣзныхъ застяжекъ къ симъ же ремнямъ, къ каждому по одной, за всякую по 5 коп., а за.....	657	32	85	1	$61\frac{1}{4}$	Ежегодно ремонтная сумма.
6	Чемодановъ на скатанную шинель изъ черной глянцовой клеенки съ двумя деревянными кружечками, обтянутыми таковою же клеенкою, за каждый чемоданъ по 60 коп., а за.....	657	394	20	65	70	Погодно деньгами.
	Чемоданчиковъ для мелочи изъ темнозеленаго сукна.....	657					Строишь изъ выслужившей сроки мундирной аммуниціи.
	Ремней къ шинельнымъ чемоданамъ вычерненныхъ нестроченныхъ.....	657					Строишь баталіону изъ предоставляемой въ его пользу, выслужившей ременной аммуниціи.
20	Къ нимъ желѣзныхъ пряжекъ, къ каждому по одной, за всякую по 3 коп., а за....	657	19	71	—	$98\frac{11}{20}$	Ежегодно ремонтная сумма.
10	Фляжъ водоносныхъ изъ бѣлаго листоваго желѣза новаго образца по числу ранцовъ, за каждую по 1 руб. $56\frac{1}{2}$ коп. а за	657	1028	$20\frac{1}{2}$	102	$82\frac{1}{20}$	Натурою, или по разрѣшенію деньгами.
	Ремней къ нимъ вычерненныхъ нестроченныхъ, къ каждой по два.....	1314					Строишь баталіону изъ предоставляемой въ его пользу выслужившей ременной аммуниціи.
20	Къ нимъ пряжекъ желѣзныхъ къ обоимъ по одной, за каждую по 3 коп., а за....	657	9	71	—	$98\frac{11}{20}$	Ежегодно ремонтная сумма.
	Холщевыхъ мешечковъ для сухарей на четыре дня, каждому по одному.....	657					Строишь изъ выслужившей сроки мундирной аммуниціи.
	Щетокъ для чистки аммуниціи, каждому по одной.....	657					Заводишь нижнимъ чинамъ на аммуничныя деньги.
	Итого на оружіе и снаряженіе строевыхъ чиновъ.....	—	—	21363	12	1796	$72\frac{1}{4}$

Во сколько лѣтъ.	б) Нестроевыхъ.	Число вещей.	Полная за нихъ сумма. Руб.	Коп.	На одинъ годъ. Руб.	Коп.	Образъ отпуска.
20	Тесаковъ съ мѣдными ефесами фельдшеру 1 и писарямъ 2, всего 3 человѣкамъ, за каждый по 3 руб. 92 $\frac{9}{29}$ коп., а за.....	3	11	76 $\frac{27}{29}$	—	59	Половина годовой ремонтной суммы.
20	Тесачьихъ ноженъ съ приборомъ по 1 руб. 94 $\frac{15}{16}$ коп. за каждые, а на содержаніе ихъ въ исправности по 22$\frac{1}{2}$ коп. въ годъ....	3	5	84 $\frac{13}{16}$	—	67$\frac{1}{2}$	Ежегодно деньгами.
2	Темляковъ изъ шерсти на бѣлевой тесьмѣ 2 писарямъ, за каждый по 40 коп., а за.	2	—	80	—	40	На полный срокъ деньгами.
10	Портупей вычерненыхъ нестроченныхъ изъ бѣлыхъ юфтовыхъ кожъ, съ лопастьми для тесаковъ, на каждую по 1 руб. 64 $\frac{5}{8}$ коп., а за.....	3	4	94$\frac{1}{2}$	—	49 $\frac{7}{40}$	Не вычерненыя натурою, или по разрѣшенію деньгами.
20	Пряжекъ къ онымъ изъ желтой мѣди, съ желѣзными спеньками, къ каждой по одной, за пряжку по 12 коп., а за.....	3	—	36	—	1$\frac{4}{5}$	Ежегодно ремонтная годовая сумма.
8	Ранцовъ изъ телячьихъ кожъ съ шерстью, на холстинной подкладкѣ съ черною кожаною оторочкою и ремешками для застегиванія, длиною въ 9 вершковъ, высотою въ 8 вершковъ, толстотою въ 2 вершка; длина же крышки отъ верхняго края 6 верш., на каждый ранецъ телячьихъ кроеныхъ кожъ по 3 руб. 47 коп., холста подкладочнаго по 2 арш. 2$\frac{1}{2}$ верш., за аршинъ по 18$\frac{1}{8}$ коп., на шитье, оторочку и ремешки по 50 коп., и того за одинъ ранецъ 4 руб. 36$\frac{1}{4}$ коп., а за.....	22	95	98 $\frac{13}{20}$	11	99$\frac{1}{20}$	Телячьи кожи и подкладочный холстъ натурою, а на шитье, оторочку и ремешки деньгами.
20	Къ нимъ пряжекъ желѣзныхъ къ каждому по 5, за всякую по 3 коп., а за.....	110	3	30	—	16$\frac{1}{2}$	Ежегодно ремонтная сумма.
10	Къ ранцамъ ремней къ каждому по 2 плечевыхъ и одному нагрудному, вычерненныхъ нестроченныхъ изъ бѣлыхъ юфтовыхъ кожъ, шириною плечевыя въ 1$\frac{1}{2}$ верш., а нагрудный въ 1$\frac{1}{8}$ вер., за всѣ 3 ремня 1 руб. 40 коп., а за.....	Прим. 22	30	80	3	8	Невычерненныя натурою, или по разрѣшенію деньгами.
20	Желѣзныхъ пряжекъ къ нагруднымъ ремнямъ, къ каждому по одной, за всякую по 3 коп., а за.....	22	—	66	—	3 $\frac{3}{10}$	Ежегодно ремонтная сумма.
20	Застяжекъ желѣзныхъ къ симъ же ремнямъ, къ каждому по одной, за всякую по 5 коп., а за.....	22	1	10	—	5$\frac{1}{2}$	Ежегодно ремонтная сумма.
20	Чемоданчиковъ для мелочи изъ сѣраго сукна, каждому по одному.....	22					Строить нестроевымъ изъ выслужившей мундирной аммуниціи. Погодно деньгами.
6	Чемодановъ на скатанную шинель изъ черной глянцовой клеенки съ двумя деревянными крушками, обтянутыми таковою же клеенкою по числу ранцовъ, на каждый по 60 коп., а за.....	22	13	20	2	20	
	Ремней къ шинельнымъ чемоданамъ вычерненныхъ нестроченыхъ къ каждому по одному.....	22					Строить баталіону изъ предоставляемой въ его пользу выслужившей ременной аммуниціи.
20	Желѣзныхъ пряжекъ къ симъ ремнямъ къ каждому по одной, за всякую по 3 коп., а за	22	—	66	—	3$\frac{3}{10}$	Ежегодно ремонтная сумма.
10	Фляжъ водоносныхъ изъ бѣлаго листоваго желѣза по новому образцу всѣмъ чинамъ, за каждую по 1 руб. 56$\frac{1}{2}$ коп., а за.....	22	34	43	3	44$\frac{3}{10}$	Нашурою или по разрѣшенію деньгами.
	Ремней къ нимъ вычерненныхъ нестроченыхъ, къ каждой по два.....	44					Строить баталіону изъ предоставляемой въ его пользу ременной аммуниціи.

Во сколько лѣтъ.		Число вещей.	Полная за нихъ сумма. Рубли.	Коп.	На одинъ годъ. Рубли.	Коп.	Образъ отпуска.
20	Желѣзныхъ пряжекъ къ ѳляжнымъ ремнямъ, къ обоимъ по одной, за каждую по 3 коп., а за.....	22	—	66	—	$3\frac{3}{10}$	Ежегодно ремонтная сумма.
	Холщевыхъ мѣшечковъ для сухарей на 4 дня, каждому по одному.....	22	—	—	—		Строить изъ выслужившей сроки кундирной аммуниціи
	Щетокъ для чистки аммуниціи каждому по одной.....	22	—	—	—		Заводишь неспроевыя на аммуничныя деньги.
	И того на вооруженіе и снаряженіе нестроевыхъ чиновъ.....	—	204	46	23	$21\frac{1}{2}$	
	Всего на вооруженіе и снаряженіе..	—	21567	58	1819	$93\frac{5}{8}$	
	3-е. *На барабанщичей инструментъ.*						
20	Барабановъ мѣдныхъ изъ латуни съ палками и со всѣмъ приборомъ, за каждый по 20 руб., а за.....	13	260	—	13		Ежегодно ремонтная сумма.
	Рамы на барабанахъ должны быть выкрашены внутри и снаружи по образцу....						
	Къ нимъ:						
3	На кожи барабанныя, на каждой барабанъ по 3, за каждую по 70 коп., а за.....	39	27	30	9	10	На полный срокъ деньгами.
3	Струнъ барабанныхъ, на каждый барабанъ по 1-й, за всякую по 1 руб. 50 коп., а за.	13	19	50	6	50	На полный срокъ деньгами.
3	Занавѣсокъ изъ тѣлячьихъ кожъ, выдѣланныхъ съ шерстью и съ подвязнымъ ремнемъ для сбереженія панталоновъ, къ каждому барабану по одной, за всякую по 1 руб. 20 коп., а за.....	13	15	60	5	20	На полный срокъ деньгами.
10	Перевязей барабанныхъ вычерненныхъ не строченныхъ изъ бѣлыхъ юфтовыхъ кожъ, съ таковымъ же ремнемъ вмѣсто крюка, за каждую по 1 руб. $64\frac{1}{2}$ коп., а за.....	13	21	$41\frac{3}{4}$	2	$14\frac{7}{40}$	Невычерненныя пашурою, или по разрѣшенію деньгами.
20	Блянъ къ перевязямъ барабанныхъ изъ желтой мѣди, за каждую по 1 руб. коп., а за.	13	22	49	1	$12\frac{9}{20}$	Ежегодно ремонтная сумма.
	И того на барабанщичей инструментъ.	—	366	$30\frac{3}{4}$	37	$6\frac{5}{8}$	
	4-е. *Мастерскіе инструменты.*						
	а) *Для литья пуль и разборки ружей.*						
20	Котелъ чугунной.....	1	1	17	—	$5\frac{17}{20}$	
—	Уполовникъ.....	1	—	62	—	$3\frac{1}{1}$	
—	Формъ стальныхъ ружейныхъ для литья пуль по одной въ роту, за каждый по 4 руб. 25. коп., а за.....	4	17	—	—	85	
20	Винтовальныхъ досокъ по одной парѣ въ роту, за каждую пару по 6 руб. $78\frac{23}{39}$ коп., а за.....	Пары 4	27	$14\frac{7}{8}$	1	$35\frac{119}{160}$	Ремонтная годовая сумма.
	Нажимовъ замочныхъ по 4 въ роту, за каждый по $56\frac{23}{32}$ коп., а за.....	16	9	$7\frac{1}{2}$	—	$45\frac{3}{8}$	
	И того для литья пуль и разборки ружей	—	55	$1\frac{3}{8}$	2	$75\frac{1}{16}$	
	б) *Ложенный.*						
20	Тиски ручные.....	1	2	50	—	$12\frac{1}{2}$	

Во сколько лѣтъ.		Число вещей.	Полная на нихъ сумма. Рубли.	Коп.	На одинъ годъ. Рубли.	Коп.	Образъ отпуска.
20	Терпуговъ, за каждый по 1 руб. 25 коп., а за	2	2	50	—	12½	
—	Пилъ рѣзныхъ большихъ, за кажду по 2 руб., а за	2	4	—	—	20	
—	Пилъ малыхъ, за каждый по 1 руб. 25 коп., а за	2	2	50	—	12	
—	Буравовъ, за каждый по 80 коп., а за	4	3	20	—	16	
—	Проходниковъ, за каждый по 2 руб., а за	2	4	—	—	20	
—	Трубокъ подствольныхъ, за каждую по 80 коп., а за	2	1	60	—	8	
—	Трубокъ подшомпольныхъ, за каждую по 55 коп., а за	2	1	10	—	5½	
—	Долотъ большихъ, за каждое по 1 руб. 20 коп., а за	4	4	80	—	24	
—	Долотъ спускныхъ, за каждое по 50 коп., а за	2	1	—	—	5	
—	Долотъ полукруглыхъ, за каждое по 80 коп., а за	2	1	60	—	8	
—	Ножей рѣзныхъ, за каждый по 75 коп., а за	4	3	—	—	15	
—	Наструговъ двуручныхъ по 1 руб. 50 коп., а за	1	1	50	—	17½	
—	Топоровъ, за каждый по 2 руб. 50 коп., а за	4	10	—	—	50	
—	Клещей для вытаскиванія шуруповъ, за каждый по 75 коп., а за	4	3	—	—	15	
—	Молотовъ малыхъ, за каждый по 40 к., а за	2	—	80	—	4	
—	Подпилокъ трехъ-гранныхъ	1	—	50	—	2½	
—	Желѣзокъ для рубанковъ	1	—	60	—	3	
—	Желѣзокъ для шерхебелей	1	—	50	—	2½	
—	Коловоротовъ съ перками	1	6	—	—	30	
	И того на ложенной	—	54	70	2	73½	
	в) *Плотничной.*						
20	Напарей ручныхъ, за каждый по 1 р., а за	2	2	—	—	10	
—	Долотъ, за каждое по 1 руб., а за	4	4	—	—	20	
—	Топоровъ, за каждый по 2 руб. 50 к., а за	4	10	—	—	50	
—	Буравовъ большихъ и малыхъ, за каждый по 1 руб. 30 коп., а за	4	5	20	—	26	
—	Скобелей, за каждый по 1 руб., а за	4	4	—	—	20	
—	Пилъ, за каждую по 1 руб. 80 коп., а за	4	7	20	—	36	
—	Желѣзокъ для рубанковъ	1	—	60	—	3	
—	Желѣзокъ фуганковъ	1	1	50	—	7½	
—	Желѣзокъ шерхебелей	1	—	50	—	2½	
—	Стамесокъ	1	1	—	—	5	
	И того на плотничной	—	36	—	1	80	
	г) *Слесарной.*						
20	Мѣхъ	1	30	—	1	50	
—	Наковальна большая	1	30	—	1	50	
—	Наковальна малая	1	10	—	—	50	
—	Тиски стуловые	1	30	—	1	50	
—	Тисковъ ручныхъ, за каждый по 2 руб. 50 коп.	2	5	—	—	25	
—	Молотъ малый	1	2	—	—	10	
—	Воротъ	1	2	50	—	12½	
—	Коловоротъ	1	2	50	—	12½	
—	Гвоздильня	1	4	—	—	20	

Ремонтная часть

Во сколько лѣтъ.		Число вещей.	Полная за нихъ сумма. Руб.	Коп.	На одинъ. годъ. Руб.	Коп.	Образъ отпуска.
20	Пила ножевка	1	5	—	—	25	
—	Пилъ большей руки, за каждую по 4 руб., а за	2	8	—	—	40	
—	Пилъ средней руки, за каждую по 2 руб., а за	4		—	—	40	
	Пилъ малой руки. за каждую по 1 руб., 25 коп., а за	16	20	—	1		
	Досокъ винтовальныхъ.						
	Большой руки	1	15	—	—	75	
	Средней	1	5	—	—	25	
	Меньшей	1	2	50	—	12½	
	Сверло	1	5	—	—	25	
	И того на слесарный инструментъ	—	184	50	9	22½	
	д) *Для кроенія и шитья мундирныхъ вещей.*						
20	Утюговъ желѣзныхъ, за каждый по 2 руб., а за	2	4	—	—	20	
	Ножницы для закройщика	1	5	—	—	25	
	Аршинъ	1	3	50	—	17	
	И того для кроенія и шитья мундирныхъ вещей	—		50	—	62½	
	Всего на мастерскіе инструменты	—	342	71⅜	17	13 9/16	
	5. *Разные предметы.*						
20	Котловъ мѣдныхъ луженыхъ съ крышками и желѣзными дугами, за каждый по 12 руб. 50 коп., а за	52	650	—	32	50	
1	На луженіе оныхъ, на каждый по 50 коп., а за	52	26	—	26		Ежегодно деньгами.
6	На тулупы, крытые зеленымъ сукномъ и кеньги для часовыхъ, за каждый тулупъ съ кеньгами по 32 руб., а за	8	256	—	42	66⅔	Погодно деньгами.
1	На производство баталіонныхъ письменныхъ дѣлъ	—	100	—	100		Ежегодно деньгами.
	На заведеніе въ каждой ротѣ одной повозки съ лошадью для перевозки провіанта, отвоза больныхъ и для другихъ по баталіону употребленій, отпустить единовременно въ баталіонъ	—	150	—	—		Единовременно.
1	На содержаніе оныхъ лошадей	—	100	—	100		Ежегодно деньгами.
	И того на разные предметы	—	1282	—	301	16⅔	
	Вообще на мундирныя, аммуничныя, оружейныя и прочія вещи одного линейнаго баталіона при горномъ заводѣ изъ четырехъ ротъ, на армейскомъ положеніи состоящаго	—	56201	52⅝	19776	62½	

Довольствіе по сей табели баталіона производится на слѣдующемъ основаніи:

§ 1. Всѣ мѣдныя и желѣзныя вещи и инструменты считаются безсрочными; на содержаніе оныхъ во всегдашней исправности, отпускать опредѣленную сею табелью годовую ремонтную сумму. Сумма сія до времени надобности въ оной, хранится при баталіонѣ съ прочими суммами и не иначе употребляется на предметъ своего назначенія, какъ по предписанію баталіоннаго Командира. Оную ежегодно счислять двумъ ротнымъ Командирамъ по очереди и свидѣтель-

ствовать въ томъ, сколько прошлаго года на исправленіе разныхъ вещей издержано и въ роты дѣйствительно получено, и сколько остается, подписывать всѣмъ Штабъ-Офицерамъ и ротнымъ Командирамъ, наблюдая то же самое и при перемѣнѣ баталіоннаго Командира.

§ 2. За вещи, кои въ сей табели назначено отпускать въ натурѣ, или по разрѣшенію деньгами, не запрещается баталіону получать и деньги, ежели онъ того пожелаетъ, и Начальство признаетъ требованія его сообразными съ пользою казны; но не иначе сіе производить, какъ съ разрѣшенія Командира сихъ баталіоновъ и съ тѣмъ, чтобы по принадлежности доставлены были къ первой трети года предстоящаго по сроку отпуска, свѣдѣнія о тѣхъ вещахъ, за которыя баталіонъ желаетъ получить деньги.

§ 3. Прочія вещи, за кои назначено по табели отпускать деньги, баталіонъ всегда получаетъ деньгами по назначеннымъ въ табели цѣнамъ, и строитъ оныя при баталіонѣ, или покупаетъ по распоряженію баталіоннаго Командира.

§ 4. Всѣ годовыя вещи въ натурѣ и опредѣленныя на построеніе оныхъ деньги, отпускаются баталіону всегда на полный комплектъ, и хотя бы нѣкоторыя изъ нихъ не выслужили узаконенныхъ сроковъ, никакихъ расчетовъ не дѣлается. Изъ сего положенія исключаются тѣ только вещи, которыя по некомплекту баталіона останутся вовсе безъ употребленія, онѣ непремѣнно показываются къ зачету.

§ 5. Подобно сему требуются и отпускаются на полный комплектъ двухъ, трехъ и шести годовыя мундирныя вещи, показывая къ зачету какъ тѣ изъ нихъ, кои въ употребленіи не были, такъ и тѣ, кои менѣе половины срока прослужили.

§ 6. Ежели же случится, что изъ нижнихъ чиновъ въ теченіи срока какое-либо число людей получатъ отъ службы отставку, то бывшая на нихъ годовая и двухъ годовая аммуниція, состоявшая въ употребленіи, первая сколько нибудь, а послѣдняя половину срока, оставляется въ пользу тѣхъ отставляемыхъ вовсе отъ службы; слѣдовательно то число, что имъ отдано и къ зачету уже не показывается.

§ 7. Перевязи, поршупеи, сумы, ранцы, ремни ранцовые, водяныя фляжи, полунагалища и ружейные ремни, хотя бы выслужили сроки; но они не иначе могутъ быть перемѣняемы, какъ по освидѣтельствованіи при Инспекторскомъ смотрѣ, и ежели признаны будутъ негодными, то по свидѣтельству, выданному баталіону отъ производившаго Инспекторскій смотръ, они перемѣняются новыми, а старые сдаются обратно, исключая поршупей, перевязей и ранцовыхъ ремней, изъ которыхъ при каждой ихъ перемѣнѣ оставляются въ пользу баталіона двѣ трети и только одна третья часть сдается обратно.

§ 8. При построеніи въ баталіонѣ вещей, на которыя отпускаются деньги по вышеприведенному правилу, баталіонный Командиръ обязанъ наблюдать и отвѣчать, чтобы каждая вещь непремѣнно сходна была съ Высочайше утвержденнымъ образцомъ и всѣ были въ полномъ числѣ.

§ 9. Деньги, назначенныя по табели на заведеніе повозокъ съ лошадьми и содержаніе оныхъ, отдавать въ роты и взыскивать, дабы лошади и повозки содержимы были въ исправности для предназначеннаго употребленія.

§ 10. Оружіе и принадлежность его должно содержать безсрочно, всегда въ исправности, а на починку оныхъ отпускать половину годовой суммы.

§ 11. Ружья и тесаки за негодностію не перемѣнять, развѣ по особому какому-либо уваженію, и то съ разрѣшенія вышней власти; а также, когда у ружей въ стволахъ окажутся расширѣлы или раковины, а у тесаковъ по прошествіи срока клинки и эфесы отъ употребленія на службѣ поломаются, въ такомъ случаѣ по осмотру и свидѣтельству Инспекторовъ перемѣнять тесаки новыми, а у ружей одни только стволы; замки же и прочія части и приборъ исправлять на ремонтную сумму.

§ 12. На всѣ тѣ безсрочныя вещи, кои вновь будутъ въ баталіонъ отпущены, годовую ремонтную сумму производить, спустя одинъ годъ со времени полученія ихъ въ баталіонъ.

§ 13. Въ тѣхъ вещахъ, въ сей табели показанныхъ и въ разныхъ денежныхъ суммахъ, какія на содержаніе баталіона будутъ отпускаемы, кромѣ годовой, на исправленіе разныхъ вещей, положенной и подъ названіемъ баталіонной суммы хранишься долженствующей, баталіонъ обязанъ отчетомъ; для сего даются въ баталіонъ ежегодно книги за шнуромъ и печатью, для записки прихода и расхода какъ денегъ и вещей, такъ и провіанта.

§ 14. Книги сіи ведетъ Офицеръ исправляющій должность Казначея въ баталіонѣ на основаніи формъ, Высочайше апробованныхъ въ 1810 году.

§ 15. По прошествіи года книги повѣряются при баталіонѣ и отсылаются по принадлежности.

§ 16. Остатки, какіе могутъ случиться отъ жалованной и провіантской суммъ, также въ разныхъ мундирныхъ и аммуничныхъ вещахъ показываются всегда къ зачету, при каждомъ оныхъ требованіи.

§ 17. Всѣ вообще баталіонныя сумму и вещи свидѣтельствуются при Инспекторскихъ смотрахъ противу книгъ и документовъ и вѣрное состояніе оныхъ удостовѣряется въ тѣхъ же книгахъ подписаніемъ производящихъ Инспекторскій смотръ.

Табель мундирнымъ, аммуничнымъ, оружейнымъ и прочимъ вещамъ для трехъ подвижныхъ инвалидныхъ ротъ No 9, 101 и 112, состоящихъ при Горныхъ заводахъ.

Во сколько лѣтъ.		Число вещей.	Полная за нихъ сумма.		На одинъ годъ.		Образъ отпуска.
			Руб.	Коп.	Руб.	Коп.	
	1. *Обмундированіе.*						
	а) *Строевымъ чинамъ.*						
6	Киверовъ строевымъ чинамъ, а именно: Фельдфебелямъ 3, каптенармусамъ 3, младшимъ унтеръ-офицерамъ 27, рядовымъ						Сукно и покладочной холстъ натурою, коженой приборъ натурою, или по разрѣшенію деньгами, а нашивье деньгами.

Во сколько лѣтъ.		Число вещей.	Полная за нихъ сумма.		На одинъ годъ.		Образъ отпуска.
			Рубли.	Коп.	Рубли.	Коп.	
	450, ротнымъ барабанщикамъ 9, и того 492; по образцу кожаныхъ, обшитыхъ чернымъ сукномъ съ черною лакированною кожею, чернымъ лакированнымъ козырькомъ и холстинною тулеею, высотою въ 5 вершковъ, на каждый киверъ сукна чернаго Гвардейскаго по 4 вершка, за аршинъ по 4 рубли 40 коп.; холста подкладочнаго по $1\frac{23}{30}$ верш., за аршинъ по $18\frac{1}{2}$ коп.; кожаный лакированный приборъ съ таковымъ же подтулейникомъ изъ черной юфтовой кожи 2 рубли 40 коп.; за шитье, а также на нитки, воскъ, клейстеръ и клей по 40 коп.; и того за одинъ киверъ 3 руб. 92 коп., а за.....	492	1928	64	321	44	
	Къ симъ кивераиъ:						
20	Пряжекъ изъ желтой мѣди луженыхъ для стягиванія сзади киверовъ, за каждую по 8 копѣекъ, а за.....	492	39	36	1	$96\frac{4}{5}$	Ежегодно ремонтная сумма.
6	На подвязные ремни изъ черной кожи за каждый по 30 копѣекъ, а за.....	492	147	60	24	69	Погодно деньгами.
20	Гренадъ бѣлыхъ Англинской жести объ одномъ огнѣ съ прорѣзнымъ номеромъ роты, за каждую по 15 копѣекъ, а за.....	492	73	80	3	69	Ежегодно ремонтная сумма.
20	Пуговицъ оловянныхъ для пристегиванія подвязныхъ ремней, къ каждому киверу по одной пуговицѣ за каждое портище по 35 копѣекъ, а за.....	41 порт.	14	35	—	$71\frac{1}{2}$	Ежегодно ремонтная сумма.
6	На репейки деревянные, обшитые Гвардейскимъ сукномъ и черною кожею, за каждый по 10 коп., а за.....	492	49	20	8	20	На полный срокъ деньгами.
6	Чехловъ къ киверамъ изъ черной глянцовой клеенки съ задникомъ и нарисованнымъ номеромъ, за каждый по 80 копѣекъ, а за.....	492	393	60	65	60	Погодно деньгами.
2	Мундировъ темнозеленаго сукна съ таковыми же воротниками, погонами, обшлагами и обкладкою полъ и фалдъ, на каждый сукна въ указную широту (*), темнозеленаго по 1 аршину $15\frac{8}{30}$ вершка; за аршинъ 3 р. $11\frac{1}{2}$ коп., на подкладку подъ номера на погонахъ желтаго по $\frac{4}{30}$ верш., за аршинъ по 2 р. $66\frac{3}{4}$ коп., холста подкладочнаго въ рукава, спинку и карманы по 7 аршинъ, за аршинъ по $18\frac{1}{2}$ коп., на шитье, гарусъ, воскъ и нитки 25 коп.; всего за одинъ мундиръ 7 руб. $62\frac{1}{10}$ коп., а за.....	492	3749	$53\frac{1}{5}$	1874	$76\frac{3}{5}$	Сукно и подкладочной холстъ натурою, а на шитье деньгами.
4	На крючки проволочные для застегиванія воротниковъ у мундировъ, на каждый по 4 пары, за портище по 10 коп., а за.....	$164\frac{1}{2}$ порт.	16	40	4	10	Погодно деньгами.
2	Къ мундирамъ барабанщиковъ на плечевые клапоны темнозеленаго сукна по $1\frac{9}{30}$ вер., за аршинъ по 3 р. $11\frac{1}{2}$ коп., а на одинъ мундиръ $20\frac{3}{4}$ коп., а на.....	9	1	$86\frac{3}{4}$	—	$93\frac{3}{5}$	Нашурою.
20	Къ мундирамъ пуговицъ плоскихъ оловян-						Ежегодно ремонтная годовая сумма.

(*) Сукно всякое по исчисленной въ сей табели мѣрѣ отпускать и принимать немоченое, а указную широту онаго считать въ 1 аршинъ 14 вершковъ.

Во сколько лѣтъ.		Число вещей.	Полная за нихъ сумма. Руб.	Коп.	Въ одинъ годъ. Руб.	Коп.	Образъ отпуска.
	ныхъ на каждый по 21 пуговицѣ, за портище по 35 коп., а за.....	861 порт.	301	35	15	6¼	
2	Галуна серебрянаго фельдфебелямъ, каптенармусамъ, унтеръ-офицерамъ на обшивку воротниковъ и обшлаговъ у мундировъ на каждый по 2 аршина, за аршинъ по 2 руб. 50 коп., а на 33 мундира.....	66 арш.	165	—	82	50	Натурою или по разрѣшенію деньгами.
2	Тесьмы нитяной бѣлой для выкладки мундировъ барабанщиковъ поперегъ рукавовъ и петлицъ на обшлагахъ и до пояса и на клапоны по 32 аршина, за аршинъ по 13 коп., а за.....	288 арш.	37	44	18	72	На полный срокъ деньгами.
2	Панталонъ сверхъ сапоговъ суконныхъ темнозеленыхъ, на каждые сукна темнозеленаго по 1 аршину 8 вершковъ, за аршинъ по 3 руб. 11⅛ коп., холста на подкладку по 5 аршинъ 8 вершковъ, за аршинъ по 18⅛ к., на шитье и нитки по 10 коп., и того на одни панталоны 5 руб. 76⅜ коп., а на...	492	2835	76½	1417	88½	Сукно и подкладочной холстъ натурою, а на шитье деньгами.
20	Къ нимъ пуговицъ оловянныхъ съ дирками, для прикрѣпленія, на каждые по 7 пуговицъ, за портище по 20 коп., а за...	287 порт.	57	40	2	87	Ежегодная ремонтная сумма.
2	Полуштиблетъ черныхъ суконныхъ, на каждые сукна чернаго по 5 вершковъ, за аршинъ по 2 руб. 91⅛ коп.; холста на подкладку по 4 вершка, за аршинъ по 18⅛ коп., на шитье и нитки по 5 коп., и того на одни полуштиблеты 1 руб. ½ коп., а на	492	494	46	247	23	Сукно и подкладочной холстъ натурою, а на шитье деньгами.
20	Къ нимъ штиблетныхъ пуговицъ оловянныхъ, по 10 пуговицъ на каждые, за портище по 12 коп., а за.....	410 порт.	49	20	2	46	Ежегодно ремонтная сумма.
1	Панталонъ лѣтнихъ съ козырьками на сапоги изъ фламскаго небѣленаго полотна, считая широту онаго въ 1 аршинъ 7 вер., на каждые по 2 аршина 4 вершка, за аршинъ по 63 коп., холста подкладочнаго подъ пояса, козырьки и ошкура по 1 аршину 12 вершковъ, за аршинъ по 18⅛ к., на шитье, нитки и костяжки по 15 коп., и того на одни панталоны 1 р. 88$\frac{15}{32}$ коп. а за.....	492	927	26⅝	927	26⅝	Полотно и подкладочной холстъ натурою, а на шитье и косящжки деньгами.
3	Шинелей сукна сѣраго съ темнозелеными воротниками и погонами, на каждую сукна сѣраго по 4 аршина 2 вершка, за аршинъ по 2 рубли 76⅛ коп., на воротникъ и погоны темнозеленаго 2 вершка, за аршинъ по 3 руб. 11⅛ коп.; желтаго на подкладку подъ нумера на погонахъ по $\frac{4}{30}$ вершка, за аршинъ по 2 руб. 66¾ копѣекъ, въ рукава и на оплечье холста подкладочнаго по 3 аршина 12 вершковъ, за арш. по 18⅛ коп., на шитье и нитки 13 коп., и того на одну шинель 12 рублей 60⅝ к., а за.....	492	6202	27½	2067	42½	Сукно и подкладочной холстъ натурою, а на шитье деньгами.
4	На крючки проволочные для застегиванія воротниковъ у шинелей на каждую по 4 пары, за портище по 10 коп., а за.....	164 порт.	16	40	4	10	Погодно деньгами.
20	На каждую шинель по 10 мундирныхъ пуговицъ, за портище по 35 коп., а за.....	410 порт.	143	50	7	17½	Ежегодно ремонтная сумма.
1	Галстуковъ черныхъ суконныхъ съ манишками и завязками, на каждый сукна чернаго по 1 вершку, за аршинъ по 2 рубли						Сукно и подкладочной холстъ натурою, а на шитье и завязки деньгами.

Во сколько лѣтъ.		Число вещей.	Полная за нихъ сумма.		На одинъ годъ.		Образъ отпуска.
			Рубли.	Коп.	Рубли.	Коп.	
	91⅛ коп.; холста подкладочнаго 1 верш., за аршинъ по 18⅛ копѣекъ, на шитье и завязки изъ черной тесьмы 2 копѣйки, и того за одинъ галстукъ по 21$\frac{21}{64}$ копѣекъ, а за	492	104	93$\frac{7}{16}$	104	93$\frac{7}{16}$	.
1	На рубашки холста рубашечнаго, каждому на двѣ, по 13 арш. 8 вершк., за аршинъ 24 копѣйки, а за.....	6642 арш.	1594	8	1594	8	Натурою.
1	На третью рубашку деньгами, каждому 78 копѣекъ, а за.....	492	383	76	383	76	Ежегодно деньгами.
1	На холщевыя брюки сверхъ сапоговъ по числу лѣтнихъ панталонъ, на каждые холста подкладочнаго по 5 арш. 8 верш., за аршинъ по 18⅛ коп., а за.....	2706 арш.	490	46½	490	46½	Натурою.
1	Сапоговъ смазныхъ съ мягкими голенищами, каждому по двѣ пары, за пару по 2 руб. 29 коп., а за.....	984 пары	2253	36	2253	36	Товаромъ натурою.
	На фуражныя шапки темнозеленаго сукна, съ таковымъ же околышемъ и нумеромъ роты, по образцу всѣмъ строевымъ чинамъ, каждому единовременно по 50 к., а всѣмъ	492	246	—	—	—	Строить изъ выслужившей сроки мундирной аммуниціи, а деньгами по 50 коп. на шапку опускать единовременно только шѣмъ, коимъ опредѣлены будутъ и неимѣющимъ при себѣ мундировъ.
	Большіе наушники темнозеленаго сукна...	492	—	—	—	—	Строить солдату изъ
	Малые наушники темнозеленаго сукна....	492	—	—	—	—	
	Рукавицы темнозеленаго сукна по одной парѣ.....	492 пары.	—	—	—	—	выслужившей сроки
	Подтяжки темнозеленаго сукна обшитыя холстомъ.....	492	—	—	—	—	
	Портянокъ, каждому по двѣ пары..... ...	984 пары.	—	—	—	—	мундирной аммуниціи.
1	На шитье холщевыхъ брюкъ, сапоговъ и вообще всѣхъ вещей положенныхъ, строить изъ выслужившихъ сроки мундирной аммуниціи, также и на смазку сапоговъ, черненіе ременной аммуниціи и заведеніе щетки, каждому по 1 руб 50 коп., а на	492	738	—	738	—	Ежегодно деньгами.
	И того на обмундированіе строевыхъ чиновъ.....	— —	23455	½	12663	30	
	б) Нестроевымъ чинамъ.						
	Мастеровымъ нижнимъ чинамъ, а именно: ложникамъ 3, слесарскимъ ученикамъ 3 и плотникамъ 3, всего 9 человѣкамъ.						
2	На фуражныя шапки изъ сѣраго сукна на кожѣ съ темнозеленою выпушкою, съ лакированнымъ козырькомъ и подвязными ремнями по образцу, за каждую по 1 руб. 25 копѣекъ, а за.....	9	11	25	5	62½	Деньгами на полный срокъ.
20	Къ симъ шапкамъ плоскихъ оловянныхъ пуговицъ, на каждую по одной пуговицѣ, за портище по 35 копѣекъ, а за.....	9 пуг.	—	26⅛	—	1$\frac{5}{10}$	Ежегодно ремонтная сумма.
2	Куртокъ изъ сѣраго сукна съ таковыми же воротниками, обшлагами и клапонами и темнозеленою выпушкою, на каждую сукна сѣраго по 1 арш. 13 верш., за аршинъ по 2 рубли 76⅛ коп., темнозеленаго						Сукно и подкладочной холстъ натурою, а на шитье деньгами.

Во сколько лѣтъ.		Число вещей.	Полная за нихъ сумма.		На одинъ годъ.		Образъ отпуска.
			Руб.	Коп.	Руб.	Коп.	
	на выпушку по воротнику, обшлагамъ, клапанамъ и по борту, и на погоны $1\frac{2}{30}$ вершка, за аршинъ по 3 руб. $11\frac{1}{3}$ коп. желтаго на подкладку подъ номера на погонахъ по $\frac{4}{30}$ верш., за аршинъ по 2 руб. $66\frac{2}{3}$ коп.; холста подкладочнаго по 5 арш. 2 верш., за аршинъ по $18\frac{1}{3}$ коп., на шитье, гарусъ, шелкъ и нитки по 25 копѣекъ, и того на одну куртку 6 руб. $41\frac{1}{12}$ коп. а на.	9	57	$69\frac{3}{4}$	28	$84\frac{7}{8}$	
4	На крючки проволочные для застегиванія воротниковъ у куртокъ, на каждую по 4 пары, за портище по 10 коп., а за.....	3 порт.	—	30	—	$7\frac{1}{2}$	Погодно деньгами.
20	Къ онымъ курткамъ плоскихъ оловянныхъ пуговицъ, на каждую по 17 пуговицъ, за портище по 35 копѣекъ, а за.....	12 порт. 9 пуг.	4	$46\frac{1}{4}$	—	$22\frac{5}{16}$	Ежего но ремонтная сумма.
	3. *Шрюльникамъ.*						
2	На фуражныя шапки изъ сѣраго сукна на кожѣ съ темнозеленою выпушкою, съ лакированными козырьками и подвязными ремнями по образцу, на каждую по 1 р. 25 копѣекъ, а за.....	3	3	75	1	$87\frac{1}{2}$	Деньгами на полный срокъ.
20	Къ симъ шапкамъ по одной мундирной оловянной пуговицѣ, за портище по 35 к., а за.	3 пуг.	—	$8\frac{3}{4}$	—	$\frac{7}{16}$	Ежегодно ремонтная сумма.
2	Мундировъ сѣраго сукна съ таковыми же воротниками, обшлагами, клапанами и обкладкою полъ и фалдъ и темнозеленою выпушкою, на каждый сукна сѣраго по 1 аршину 14 верш., за арш. по 2 руб. $76\frac{2}{3}$ коп.; темнозеленаго на выпушку воротниковъ, обшлаговъ, клапановъ, по борту и фалдамъ и на погоны по $2\frac{15}{30}$ вершка, за аршинъ по 3 руб. $11\frac{1}{3}$ коп., желтаго на подкладку подъ нумера на погонахъ $\frac{4}{30}$ вершка, за аршинъ по 2 руб. $66\frac{2}{3}$ коп., холста подкладочнаго по 7 аршинъ, за аршинъ по $18\frac{1}{3}$ коп., на шитье, гарусъ, шелкъ и нитки по 25 коп., и того на одинъ мундиръ по 7 руб. $20\frac{7}{16}$ коп., а на.	3	21	$61\frac{5}{16}$	10	$80\frac{21}{32}$	Сукно и подкладочной холстъ натурою, а на шитье деньгами.
4	На крючки проволочные для застегиванія воротниковъ у мундировъ, на каждый по 4 пары, за портище по 10 коп., а за.....	1 порт.	—	10	—	$2\frac{1}{2}$	Погодно деньгами.
20	Къ онымъ мундирамъ плоскихъ оловянныхъ пуговицъ, на каждый по 21 пуговицѣ, за портище по 35 коп., а за.....	5 порт. 3 пуг.	1	$83\frac{1}{4}$	—	$9\frac{3}{16}$	Ежегодно ремонтная сумма.
	Всѣхъ вообще нестроевыхъ чиновъ 12 *человѣкъ.*						
2	Панталонъ сверхъ сапоговъ сѣраго сукна съ темнозеленою выпушкою по боковому шву и ремнями подъ ноги, на каждые сукна сѣраго по 1 арш. 9 верш., за арш. по 2 руб. $76\frac{2}{3}$ коп., темнозеленаго на выпушку по боковому шву по $\frac{23}{30}$ вершка, за аршинъ по 3 руб. $11\frac{1}{3}$ коп.; холста подкладочнаго по 5 аршинъ 4 вершка, за аршинъ по $18\frac{1}{3}$ коп.; на шитье, нитки и ремешки подъ ноги по 10 коп., и того на одни панталоны 5 руб. $51\frac{7}{6}$ коп., а на...	12	66	$17\frac{1}{2}$	33	$6\frac{5}{8}$	Сукно и подкладочной холстъ натурою, а на шитье и ремешки деньгами.
20	Къ симъ панталонамъ оловянныхъ пуговицъ съ дирками для прикрѣпленія, на каждые по 7 пуговицъ, за портище по 20 коп., а за	7 порт.	1	40	—	7	Ежегодно ремонтная сумма.

Во сколько лѣтъ.		Число вещей.	Полная за нихъ сумма.		На одинъ годъ.		Образъ отпуска.
			Рубли.	Коп.	Рубли.	Коп.	
1	Лѣтнихъ панталонъ сверхъ сапоговъ изъ фламскаго небѣленаго полотна, на каждые фламскаго полотна по 2 арш. 4 вершка, за аршинъ по 63 коп., холста подкладочнаго подъ пояса и опкура по 1 арш. 12 вершковъ, за арш. по 18½ коп., и того на одинъ панталоны 1 руб. $73\frac{15}{32}$ коп., а на...	12	20	$81\frac{5}{8}$	20	$81\frac{5}{8}$	Полотно и подкладочной холстъ нашурою.
3	Шинелей сѣраго сукна съ темнозелеными воротниками и погонами, на каждую сукна сѣраго по 4 аршина 2 верш., за аршинъ по 2 руб. 76½ коп., темнозеленаго на воротникъ и погоны по 2 вершка, за аршинъ по 3 руб. $11\frac{1}{8}$ коп., желтаго на подкладку подъ нумера на погонахъ по $\frac{4}{30}$ верш., за аршинъ по 2 руб. $66\frac{5}{4}$ коп., въ рукава и на оплечье холста подкладочнаго по 3 арш. 12 верш., за аршинъ по 18½ коп., на шитье и витки по 13 коп.; и того на одну шинель 12 руб. $60\frac{5}{8}$ коп., а на.....	12	151	$27\frac{1}{9}$	50	$42\frac{1}{2}$	Сукно и подкладочной холстъ нашурою, а на шитье деньгами.
4	На крючки проволочные для застегиванія воротниковъ у сихъ шинелей на каждую по 4 пары, за портище по 10 коп., а за-	4 порт.	—	40	—	10	Погодно деньгами.
20	Къ тѣмъ шинелямъ мундирныхъ пуговицъ на каждую по 10 пуговицъ, за портище по 35 коп., а за.....	10 порт.	3	50	—	$17\frac{1}{2}$	Ежегодно ремонтная сумма.
1	Галстуковъ черныхъ суконныхъ съ манишками и завязками на каждый сукна по 1 вершку, за аршинъ по 2 руб. $91\frac{1}{8}$ коп., холста подкладочнаго по 1 вершку, за аршинъ по $18\frac{1}{8}$ коп., на шитье, витки и завязки изъ черной тесьмы по 2 коп., и того на одинъ галстукъ $21\frac{21}{64}$ коп., а на....	12	2	$55\frac{15}{16}$	2	$55\frac{15}{16}$	Сукно и подкладочный холстъ нашурою, а на шитье и завязки деньгами.
1	На рубашки холста рубашечнаго, каждому на двѣ рубашки, по 13 аршинъ 8 вершк., за аршинъ по 24 коп., а за.....	162 арш.	38	88	38	88	Нашурою.
1	На третью рубашку, каждому по 78 коп., а на.....	12	9	36	9	36	Ежегодно деньгами.
1	Сапоговъ коротихъ кавалерійскихъ, каждому по двѣ пары, за пару по 2 рубли 8 коп., а за.....	24 пары	49	92	49	92	Товаромъ нашурою.
	Большіе наушники сѣраго сукна, каждому.	24	—	—	—	—	Строить нестроевымъ изъ выслужившей сроки мундирной аммуниціи.
	Малые наушники сѣраго сукна.....	24	—	—	—	—	
	Рукавицъ сѣраго сукна, каждому по одной парѣ.....	24 пары	—	—	—	—	
	Подгижекъ изъ сѣраго сукна, обшитыхъ холстомъ, каждому одинъ.....	24	—	—	—	—	
	Портянокъ, каждому по двѣ пары.....	48 паръ	—	—	—	—	
1	На шитье лѣтнихъ панталонъ, сапоговъ и вообще всѣхъ вещей, положенныхъ строить изъ выслужившей сроки мундирной аммуниціи, также на смазку сапоговъ, чернение ранцовыхъ ремней и заведеніе щетки, каждому по 1 руб. 50 коп., а на.....	12	18	—	18	—	Ежегодно деньгами.
	Итого на обмундированіе нестроевыхъ чиновъ	—	463	$64\frac{3}{8}$	270	98	
	Всего на обмундированіе.....	—	23918	$64\frac{5}{8}$	12934	$28\frac{1}{2}$	

Во сколько лѣтъ.	2. *Оружіе и снаряженіе.* *а. Строевыхъ чиновъ.*	Число вещей.	*Полная запасная сумма.* Руб.	Коп.	*На одинъ годъ.* Руб.	Коп.	*Образъ отпуска.*
20	Ружей съ мѣднымъ приборомъ съ шомполами и штыками 30 унтеръ-офицерамъ и 432 рядовымъ, за каждое по 17 руб. $96\frac{1}{8}$ коп. а за.....	462	8298	$9\frac{1}{4}$	414	$90\frac{39}{50}$	Половина изъ годовой ремонтной суммы.
20	Штыковыхъ ноженъ по числу ружей по $59\frac{15}{16}$ коп., за каждую ножну, а на содержаніе ихъ въ исправности по 10 коп. въ годъ.....	462	276	$91\frac{1}{8}$	46	20	Ежегодно деньгами.
	Патроновъ съ пулями по 35 на ружье 16170; на приготовленіе коихъ отпустить отъ Артиллерійскаго вѣдомства порохъ и свинецъ натурою.....						Ежегодно деньгами.
1	На кремни и патронную бумагу на каждое ружье по $13\frac{1}{2}$ коп., а на.....	462	62	37	62	37	
20	Тесаковъ унтеръ-офицерамъ 33, и ротнымъ барабанщикамъ 9, за каждый по 3 руб. $92\frac{2}{39}$ коп., а за.....	42	164	$75\frac{3}{13}$	8	$23\frac{253}{520}$	Половина изъ годовой ремонтной суммы.
20	Тесачныхъ ножень съ приборомъ по 1 руб. $9\frac{15}{16}$ копѣекъ на каждую, а на содержаніе ихъ въ исправности по $22\frac{1}{2}$ коп. въ годъ, а за.....	42	81	$87\frac{3}{8}$	9	45	Ежегодно деньгами.
10	Ремней ружейныхъ изъ бѣлой юфти, выкрашенныхъ черною краскою подъ лакъ, по числу ружей, за каждый по 31 коп., а за.....	462	143	22	14	$32\frac{1}{6}$	На крашеные натурою или по разрѣшенію деньгами.
20	Къ нимъ пуговицъ мѣдныхъ, по одной пуговицѣ къ каждому, за портупе по 33 коп., а за.....	порт. 38 6 пуг.	13	$47\frac{1}{2}$	—	$67\frac{3}{8}$	Ежегодно ремонтная сумма.
20	Пряжекъ къ ремнямъ ружейнымъ изъ желтой мѣди по одной къ каждому, за пряжку по 7 коп., а за.....	462	32	34	1	$61\frac{7}{10}$	Ежегодно ремонтная сумма.
10	Чехловъ огнивныхъ изъ бѣлой юфти, выкрашенныхъ черною краскою подъ лакъ, по числу ремней по $4\frac{1}{2}$ коп., а за.....	462	19	53	1	$90\frac{27}{40}$	Некрашеные натурою, или по разрѣшенію деньгами.
1	На крашеніе ремней ружейныхъ и чехловъ огнивныхъ черною краскою подъ лакъ, на обѣ сіи вещи по 3 коп., а на.....	462	13	86	13	86	Ежегодно деньгами.
	Полунагалищъ ружейныхъ изъ черной юфти, съ кожаными мѣлкими пуговицами по образцу, по числу ружей, за каждое по 43 коп., а за.....	462	198	66	19	$86\frac{3}{4}$	Шитые натурою, или по разрѣшенію деньгами.
	Накременниковъ изъ темнозеленаго сукна отороченныхъ холстомъ по числу ружей.	562	—	—	—	—	Строить изъ выслужившей сроки мундирной аммуниціи.
2	Темляковъ изъ шерсти на бѣлевой тесмѣ по числу тесаковъ, за каждый по 40 коп., а за.....	42	16	80	8	40	На полный срокъ деньгами.
10	Портупей черныхъ строченныхъ изъ бѣлыхъ юфтовыхъ кожъ, шириною въ два вершка съ лошастьми для тесаковъ и гнѣздами для штыковъ, имѣющимъ ружья, за каждую по 1 руб. $64\frac{1}{2}$ коп., а за.....	492	810	57	81	$5\frac{7}{10}$	Невычерненныя натурою, или по разрѣшенію деньгами.
20	Къ нимъ пряжекъ изъ желтой мѣди съ желѣзными спенькáми по одной, за каждую по 12 коп., а за.....	492	59	4	2	$95\frac{1}{5}$	Ежегодно ремонтная сумма.
10	Сумъ патронныхъ черныхъ кожаныхъ, съ боками и крышками изъ черной лакированной кожи по числу ружей, за каждую съ лакировкою по 1 руб. $88\frac{3}{8}$ коп., а за.	482	870	$29\frac{1}{4}$	87	$2\frac{37}{40}$	Нелакированныя натурою, а на лакированіе деньгами, за каждую по 25 коп., или по разрѣшенію деньгами за всѣ.

Во сколько лѣтъ.		Число вещей.	Полная за нихъ сумма.		На одинъ годъ.		Образъ отпуска.
			Рубли.	Коп.	Рубли.	Коп.	
1	На поддержаніе лакированія сумъ, на каждую по 2½ коп., а за.....	462	11	55	11	55	Ежегодно деньгами.
10	Къ оныхъ сумамъ пряжекъ желѣзныхъ четвероугольныхъ на пристегиваніе перевязей въ низу на каждую суму по двѣ, за пряжку по 3 коп., а за.....	924	27	72	1	$38\frac{3}{5}$	Ежегодно ремонтная сумма.
10	Перевязей къ сумамъ черныхъ нестроченыхъ изъ бѣлыхъ юфтовыхъ кожъ, шириною въ 2 вершка, за каждую по 1 руб. 64½ коп., а за.....	462	761	14½	76	$11\frac{9}{20}$	Невычерненныя натурою, или по разрѣшенію деньгами.
6	Чахловъ на крышки сумъ изъ черной глянцовой клеенки съ нарисованнымъ пумеромъ, за каждый по 16 коп., а за.....	462	73	92	12	32	Погодно деньгами.
8	Ранцовъ изъ телячьихъ кожъ съ шерстью на холстинной подкладкѣ съ черною кожаною оторочкою и ремешками для застегиванія всѣмъ чинамъ, длиною въ 9 вершковъ, высотою въ 8 вершковъ, толстотою въ 2½ вершка; длина же крышки отъ верхняго края 6 вершковъ, на каждый ранецъ телячьихъ крсеныхъ кожъ на 3 руб. 47 коп., холста подкладочнаго по 2 аршина 2½ вершка, за аршинъ по 18⅛ коп., на шитье, оторочку и ремешки по 50 коп., и того за одинъ ранецъ 4 руб. $36\frac{3}{40}$ коп. а за.....	492	2145	$48\frac{2}{10}$	268	$18\frac{43}{80}$	Телячьи кожи и холстъ на подкладку нашурою, а на шитье, оторочку и ремешки на полный срокъ.
20	Къ оныхъ ранцамъ желѣзныхъ пряжекъ по 5, за каждую по 3 коп., а за.....	2160	73	80	3	69	Ежегодно ремонтная сумма.
10	Къ ранцамъ ремней, къ каждому по два плечевыхъ и по одному нагрудному, вычерненныхъ нестроченыхъ изъ бѣлыхъ юфтовыхъ кожъ, полагая шириною плечевой въ 1½ вершка, а нагрудный въ 1⅛ вершка, за всѣ 3 ремня по 1 руб. 40 коп., а за..	492 приб.	688	80	68	88	Невычерненные натурою, или по разрѣшенію деньгами.
20	Желѣзныхъ пряжекъ къ нагруднымъ ранцовымъ ремнямъ къ каждому по одной, за всякую по 3 коп., а за.....	492	14	76	—	$73\frac{1}{5}$	Ежегодно ремонтная сумма.
20	Желѣзныхъ застяжекъ къ симъ же ремнямъ, къ каждому по одной, за всякую по 5 коп., а за	492	24	60	1	23	Ежегодно ремонтная сумма.
	Чемоданчиковъ для мелочи, изъ темнозеленаго сукна.....	492	—	—	—	—	Строить изъ выслужившей сроки мундирной аммуниціи.
6	чемодановъ на скатанную шинель изъ черной глянцовой клеенки съ двумя деревянными кружечками, обтянутыми таковою клеспкою, за каждый чемоданъ по 60 коп., а за.....	492	295	20	49	20	Погодно деньгами.
	Ремней къ шинельнымъ чемоданамъ вычерненныхъ нестроченыхъ.....	492	—	—	—	—	Строить ротамъ изъ предоставляемой въ ихъ пользу, выслужившей ременной аммуниціи.
20	Къ нимъ желѣзныхъ пряжекъ, къ каждому по одной, за всякую по 3 коп., а за....	492	14	76	—	$73\frac{1}{5}$	Ежегодно ремонтная сумма.
10	Фляжъ водоносныхъ изъ бѣлаго листоваго желѣза новаго образца по числу ранцовъ, за каждую по 1 руб. 56¼ коп., а за.....	492	769	98	76	$99\frac{4}{5}$	Нашурою, или по разрѣшенію деньгами.

По сколько лѣтъ.		Число вещей.	Полная за нихъ сумма.		На одинъ годъ.		Образъ отпуска.
			Рубли.	Коп.	Рубли.	Коп.	
	Ремней къ нимъ вычерненныхъ пестроченыхъ, къ каждой по два.....	984					Спронить рошамъ изъ предоставляемой въ ихъ пользу, выслужившей ременной аммуниціи.
20	Къ нимъ пряжекъ желѣзныхъ къ обѣимъ по одной, за каждую по 3 коп., а за.....	492	11	76	—	$73\frac{4}{6}$	Ежегодно ремонтная сумма.
	Холщевыхъ мѣшечковъ для сухарей на четыре дня, каждому по одному.....	492	—	—	—	—	Спронить изъ выслужившей сроки мундирной аммуниціи.
	Щетокъ для чистки аммуниціи, каждому по одной.....	492	—	—	—	—	Заводишь нижнимъ чинамъ на аммуничныя деньги.
	И того на оружіе и снаряженіе строевыхъ чиновъ	— —	15977	81	1344	$61\frac{1}{2}$	
	б) *Нестроевыхъ.*						
8	Ранцовъ всѣмъ чинамъ изъ телячьихъ кожъ съ шерстью, на холстинной подкладкѣ съ черною кожаною оторочкою и ремешками для застегиванія, длиною въ 9 вершковъ, высотою въ 8 вершковъ, толстотою въ $2\frac{1}{2}$ вершка; длина же крышки отъ верхняго края 6 вершковъ, на каждый ранецъ телячьихъ красныхъ кожъ на 3 руб. 47 коп., холста подкладочнаго по 2 аршина $2\frac{1}{2}$ вершка, за аршинъ по $18\frac{1}{2}$ коп., на шитье, оторочку и ремешки по 50 коп., и того за одинъ ранецъ 4 руб. $36\frac{3}{10}$ коп., а за.....	12	52	$32\frac{3}{10}$	6	$54\frac{3}{10}$	Телячьи кожи и подкладочный холстъ натурою, а на шитье, оторочку и ремешки деньгами.
20	Къ нимъ пряжекъ желѣзныхъ къ каждому по пяти, за всякую по 3 коп., а за.....	60	1	80	—	9	Ежегодно ремонтная сумма.
10	Къ ранцамъ ремней къ каждому по два плечевыхъ и по одному нагрудному, вычерненыхъ вострочиныхъ изъ бѣлыхъ юфтовыхъ кожъ, полагая шириною плечевыя въ $1\frac{1}{2}$ вершка, а нагрудный въ $1\frac{1}{2}$ вершка, за всѣ 3 ремня 1 руб. 40 коп., а за.....	12 приб.	16	80	1	68	Невычерненныя натурою, или по разрѣшенію деньгами.
20	Желѣзныхъ пряжекъ къ нагруднымъ ремнямъ, къ каждому по одной, за всякую по 3 коп., а за	12	—	36	—	$1\frac{4}{6}$	Ежегодно ремонтная сумма.
20	Застежекъ желѣзныхъ къ симъ же ремнямъ, къ каждому по одной, за всякую по 5 коп., а за.....	12	—	60	—	3	Ежегодно ремонтная сумма.
	Чемоданчиковъ для мелочи изъ сѣраго сукна, каждому по одному.....	12	—	—	—	—	Строишь неспроевымъ изъ выслужившей сроки мундирной аммуниціи.
6	Чемодановъ на скатанную шинель изъ черной глянцовой клеенки съ двумя деревянными кружками, обтянутыми таковою же клеенкою по числу ранцовъ, за каждый по 60 коп., а за.....	12	7	20	1	20	Погодно деньгами.
	Ремней къ шинельнымъ чемоданамъ вычерненыхъ, къ каждому по одному.....	12	—	—	—	—	Спроишь рошамъ изъ предоставляемой въ ихъ пользу выслужившей ременной аммуниціи.
20	Желѣзныхъ пряжекъ къ симъ ремнямъ къ каждому по одной, за всякую по 3 коп., а за.....	12	—	36	—	$1\frac{4}{6}$	Ежегодно ремонтная сумма.

Во сколько лѣтъ.		Число вещей.	Полная за нихъ сумма.		На одинъ годъ.		Образъ отпуска.
			Рубли	Коп.	Рубли	Коп.	
10	Фляжъ водоносныхъ изъ бѣлаго листоваго желѣза по новому образцу всѣмъ чинамъ, за каждую по 1 рублю 56½ коп., а за....	12	18	78	1	$87\frac{4}{6}$	Натурою, или по разрѣшенію деньгами.
	Ремней къ нимъ вычерненныхъ не строченныхъ, къ каждой по два.....	24					Строить рошамъ изъ предоставляемой въ ихъ пользу выслужившей ременной аммуниціи.
20	Желѣзныхъ пряжекъ къ фляжнымъ ремнямъ къ обоимъ по одной, за каждую по 3 коп., а за.....	12	—	36	—	$1\frac{4}{6}$	Ежегодно ремонтная сумма.
	Холщевыхъ мѣшечковъ для сухарей на 4 дня, каждому по одному.....	12					Строить изъ выслужившей сроки мундирной аммуниціи.
	Щетокъ для чистки аммуниціи каждому по одному.....	12					Заводить нестроевымъ на аммуничныя деньги.
	Итого на снаряженіе нестроевыхъ чиновъ	— —	98	59	11	$47\frac{5}{16}$	
	Всего на вооруженіе и снаряженіе.....	— —	16076	40	1356	$8\frac{11}{16}$	
	3) *На барабанщичій инструментъ.*						
20	Барабановъ мѣдныхъ изъ латуни съ палками и со всѣмъ приборомъ, за каждый по 20 руб., а за	9	180	—	9		Ежегодно ремонтная сумма.
	Рамы на барабанахъ должны быть выкрашены внутри и снаружи по образцу.						
	Къ нимъ:						
3	На кожи барабанныя на каждый барабанъ по три, за каждую по 70 коп., а за.....	27	18	90	6	30	На полный срокъ деньгами.
3	Струнъ барабанныхъ, на каждый барабанъ по одной, за всякую по 1 руб. 50 коп., а за.....	9	13	50	4	50	На полный срокъ деньгами.
3	Занавѣсокъ изъ телячьихъ кожъ выдѣланныхъ съ шерстью и съ подвязнымъ ремнемъ для сбереженія панталонъ, къ каждому барабану по одной, за всякую по 1 руб. 20 коп., а за.....	9	10	80	3	60	На полный срокъ деньгами.
10	Перевязей барабанныхъ вычерненныхъ не строченныхъ изъ бѣлыхъ юфтовыхъ кожъ, съ таковымъ же ремнемъ вмѣсто крюка, за каждую по 1 руб. 64½ коп., а за.....	9	14	$82\frac{1}{2}$	1	$48\frac{11}{40}$	Невычерненныя натурою, или по разрѣшенію деньгами.
20	Бляхъ къ перевязямъ барабаннымъ изъ желтой мѣди, за каждую по 1 руб. 73 коп., а за.....	9	15	57	—	$77\frac{17}{20}$	Ежегодно ремонтная сумма.
	Итого на барабанщичій инструментъ...	— —	253	$59\frac{1}{2}$	25	$66\frac{1}{8}$	
	4) *Мастерскіе инструменты.*						
	а. *Для литья пуль и разборки ружей.*						
20	Котелъ чугунный.....	1	1	17	—	$5\frac{17}{20}$	Ремонтная годовая сумма.
—	Уполовникъ желѣзный.....	1	—	62	—	$3\frac{1}{10}$	
—	Формъ стальныхъ ружейныхъ для литья пуль по одной въ роту, за каждую по 4 руб. 25 коп., а за.....	3	12	75	—	$63\frac{3}{4}$	
—	Винтовальныхъ досокъ по одной парѣ въ роту, за каждую пару по 6 руб. $78\frac{23}{39}$ коп., а за.....	3 пары	20	$36\frac{6}{39}$	1	$1\frac{517}{640}$	

Во сколько лѣтъ.		Число вещей.	Полная за нихъ сумма.		На одинъ годъ.		Образъ отпуска.
			Руб.	Коп.	Руб.	Коп	
—	Нажимовъ замочныхъ по 4 въ роту, за каждый по $56\frac{23}{32}$ коп., а за.....	12	6	$80\frac{5}{8}$	—	$34\frac{1}{2}\frac{1}{8}$	
	И того для литья пуль и разборки ружей	— —	41	$70\frac{25}{32}$	2	$8\frac{60}{128}$	
	б. *Ложенный.*						
20	Тиски ручные.....	1	2	50	—	$12\frac{1}{2}$	
—	Терпугъ.....	1	1	25	—	$6\frac{1}{4}$	
—	Пилъ рѣзныхъ большихъ.....	1	2	—	—	10	
—	Пилъ малыхъ.....	1	1	25	—	$6\frac{1}{4}$	
—	Буравовъ, за каждый по 80 коп., а за....	3	2	40	—	12	
—	Проходникъ.....	1	2	—	—	10	
—	Трубокъ подствольныхъ.....	1	—	80	—	4	
—	Трубокъ подшомпольныхъ.....	1	—	55	—	$2\frac{3}{4}$	
—	Долотъ большихъ, за каждое по 1 руб. 20 коп., а за.....	3	3	60	—	18	
—	Долотъ спускныхъ.....	1	—	50	—	$2\frac{1}{2}$	
—	— ——полукруглыхъ.....	1	—	80	—	4	
—	Ножей рѣзныхъ, за каждый по 75 коп., а за	3	2	25	—	$11\frac{1}{4}$	
—	Настругъ двуручный.....	1	1	50	—	$7\frac{1}{2}$	
—	Топоровъ, за каждый по 2 руб. 50 коп., а за	3	7	50	—	$37\frac{1}{2}$	
—	Клещей для вытаскиванія шуруповъ, за каждый по 75 коп., а за.....	3	2	25	—	1	
—	Молотъ малый.....	1	—	40	—	2	
—	Подпилокъ трехъ-гранный.....	1	—	50	—	$2\frac{1}{2}$	
—	Желѣзокъ для рубанковъ.....	1	—	60	—	3	
—	Желѣзокъ для шерхебелей.....	1	—	50	—	$2\frac{1}{2}$	
—	Коловоротъ съ перками.....	1	6	—	1	30	
	И того на ложенный.....	— —	39	15	1	$95\frac{3}{4}$	
	в. *Плотничный.*						
20	Напарей ручныхъ.....	1	1	—	—	5	
—	Долотъ, за каждое по 1 руб., а за.....	3	3	—	—	15	
—	Топоровъ, за каждый по 2 руб. 50 коп., а за.....	3	7	50	—	$37\frac{1}{2}$	
—	Буравовъ большихъ и малыхъ, за каждый по 1 руб. 30 коп., а за.....	3	3	—	—	$19\frac{1}{2}$	
—	Скобелей, за каждую по 1 руб. а за.....	3	3	90	—	15	
—	Пилъ, за каждую по 1 руб. 80 коп., а за.	3	5	40	—	27	
—	Желѣзокъ для рубанковъ.....	1	—	60	—	3	
—	— — — фуганковъ.....	1	1	50	—	$7\frac{1}{2}$	
—	— — шерхебелей.....	1	—	50	—	$2\frac{1}{2}$	
—	Стамесокъ.....	1	1	—	—	5	
	И того на плотничный.....	— —	27	40	1	37	
	г. *Слесарный.*						
20	Мѣхъ.....	1	30	—	1	50	
—	Наковальня большая.....	1	30	—	1	50	
—	— — — Малая.....	1	10	—	—	50	
—	Тиски стуловые.....	1	30	—	1	50	
—	— — ручные.....	1	2	50	—	$12\frac{1}{2}$	
—	Молотъ малый.....	1	2	—	—	10	
—	Воротъ.....	1	2	50	—	$12\frac{1}{2}$	
—	Коловоротъ.....	1	2	50	—	$12\frac{1}{2}$	
—	Гвоздильня.....	1	4	—	—	20	
—	Пила ножевка.....	1	5	—	—	25	
—	Пилъ большой руки.....	1	4	—	—	20	
—	— средней руки, за каждую по 2 руб. а за.....	3	6	—	—	30	

Годовая сумма отпуска.

Во сколько лѣтъ.		Число вещей.	Полная за нихъ сумма		На одинъ годъ.		Образъ отпуска.
			Рубли	К.	Рубли	К.	
—	Пилъ малой руки, за каждую по 1 руб. 25 коп., а за.....	12	15	—	—	75	Ремонтная годовая сумма.
	Досокъ винтовальныхъ.						
	Большой руки.....	1	15	—	—	75	
	Средней.....	1	5	—	—	25	
	Меньшой.....	1	2	50	—	12½	
	Сверло.....	1	5	—	—	25	
	И того на слесарный инструментъ....	— —	171	—	8	55	
	д. *Для кроенія и шитья мундирныхъ вещей.*						
20	Утюгъ желѣзный.....	1	2	—	—	10	
—	Ножницы для закройщика.....	1	5	—	—	25	
—	Аршинъ.....	1	3	50	—	17½	
	И того для кроенія и шитья мундирныхъ вещей.....	— —	10	50	—	52½	
	Всего на мастерскіе инструменты.....	— —	289	75 25/39	14	48 104/195	
	5) *Разные предметы.*						
20	Котловъ мѣдныхъ луженыхъ съ крышками и желѣзными дугами, за каждый по 12 руб. 50 коп., а за.....	39	487	50	24	37½	
1	На луженіе оныхъ, на каждый по 50 коп., а за.....	39	19	50	19	50	Ежегодно деньгами.
6	На тулупы крытые зеленымъ сукномъ и кеньги для часовыхъ, за каждый тулубъ съ кеньгами по 32 руб., а за	6	192	—	32		Погодно деньгами.
1	На производство ротныхъ письменныхъ дѣлъ.....	— —	75	—	75		Ежегодно деньгами.
	На заведеніе въ каждой ротѣ одной повозки съ лошадью для перевозки провіанта, отвоза больныхъ и для другихъ по ротамъ употребленій, отпустить единовременно въ роты.....	— —	112	50	—		Ежегодно деньгами.
1	На содержаніе оныхъ лошадей.....	— —	75	—	75		
	И того на разные предметы.....	— —	961	50	225	87½	
	Вообще на мундирныя, аммуничныя, оружейныя и прочія вещи тремъ ротамъ ...	— —	41499	90⅛	14556	40	

Довольствіе по сей табели трехъ подвижныхъ инвалидныхъ ротъ производится на слѣдующемъ основаніи:

§ 1. Всѣ мѣдныя и желѣзныя вещи и инструменты считаются безсрочными; на содержаніе оныхъ во всегдашней исправности отпускать опредѣленную сею табелью годовую ремонтную сумму. Сумма сія до времени надобности въ оной, хранится при ротахъ съ прочими суммами, и не иначе употребляется на предметъ своего назначенія, какъ по предписанію Начальника ихъ. Оную ежегодно считать ротнымъ Командирамъ по очереди и свидѣтельствовать въ томъ, сколько прошлаго года на исправленіе разныхъ вещей издержано и въ роты дѣйствительно получено, и сколько остается, подписывать всѣмъ ротнымъ Командирамъ, наблюдая по же самое и при перемѣнѣ Командировъ оныхъ.

§ 2. За вещи, кои въ сей табели назначено отпускать въ натурѣ, или по разрѣшенію деньгами, не запрещается ротамъ получать и деньги, ежели онѣ того пожелаютъ, и Горный Департаментъ признаетъ требованіе ихъ сообразнымъ съ пользою казны; но не иначе сіе производить, какъ съ разрѣшенія Начальства и съ тѣмъ, чтобы въ Горный Департаментъ доставлены были къ первой трети года предшествующаго по сроку отпуска, свѣдѣнія о тѣхъ вещахъ, за которыя роты желаютъ получить деньги.

§ 3. Прочія вещи, за кои назначено по табели отпускать

*

деньги, роты всегда получаютъ деньгами по назначеннымъ въ табели цѣнамъ, и спросятъ оныя при ротахъ или покупаютъ по распоряженію Командира оныхъ.

§ 4. Всѣ годовыя вещи въ натурѣ и опредѣленныя на построеніе оныхъ деньги, отпускаются ротамъ всегда на полный комплектъ, и хотя бы нѣкоторыя изъ нихъ не выслужили узаконенныхъ сроковъ, никакихъ расчетовъ не дѣлается. Изъ сего положенія изъемлются тѣ только вещи, которыя по некомплекту ротъ остаются вовсе безъ употребленія; онѣ непремѣнно показываются къ зачету.

§ 5. Подобно сему требуются и отпускаются на полный комплектъ двухъ, трехъ и шести годовыя мундирныя вещи, показывая къ зачету какъ тѣ изъ нихъ, кои въ употребленіи не были, такъ и тѣ, кои менѣе половины срока прослужили.

§ 6. Ежели же случится, что изъ нижнихъ чиновъ въ теченіе срока какое либо число людей получатъ отъ службы отставку, то бывшая на нихъ годовая и двухъ-годовая амуниція, состоявшая въ употребленіи, первая сколько нибудь, а послѣдняя половину срока, оставляется въ пользу тѣхъ отставляемыхъ вовсе отъ службы; слѣдовательно по числу, что имъ отдано, къ зачету уже не показывается.

§ 7. Перевязи, портупеи, сумы, ранцы, ремни ранцовые, водоносныя фляжи, полунагалище и ружейные ремни, хотя бы выслужили сроки; но они не иначе могутъ быть перемѣняемы, какъ по освидѣтельствованіи при Инспекторскомъ смотрѣ, и ежели признаны будутъ негодными, то по свидѣтельству, выданному ротамъ отъ производившаго Инспекторскій смотръ, они перемѣняются новыми, а старые сдаются обратно, исключая портупей, перевязей и ранцовыхъ ремней, изъ которыхъ при каждой ихъ перемѣнѣ оставляются въ пользу ротъ двѣ трети и только одна третья часть сдается обратно въ Горное вѣдомство.

§ 8. При построеніи въ ротахъ вещей, на которыя отпускаются деньги по вышеприведенному правилу, Командиръ оныхъ обязанъ наблюдать и отвѣчать, чтобы каждая вещь непремѣнно сходна была съ Высочайше утвержденнымъ образцомъ и всѣ были въ полномъ числѣ.

§ 9. Деньги, назначенныя по табели на заведеніе повозокъ съ лошадьми и содержаніе оныхъ, отдавать въ роты и взыскивать, дабы лошади и повозки содержимы были въ исправности для предназначеннаго употребленія.

§ 10. Оружіе и принадлежность его должно содержать безсрочно, всегда въ исправности, а на починку оныхъ отпускать половину годовой суммы.

§ 11. Ружья и тесаки за негодностію не перемѣнять, развѣ по особому какому либо уваженію, и то съ разрѣшенія вышней власти; а также, когда у ружей въ стволахъ окажутся раструбы или раковины, а у тесаковъ по прошествіи срока клинки и эфесы отъ употребленія на службѣ поломаются, въ такомъ случаѣ по осмотру и свидѣтельству Инспекторовъ перемѣнять тесаки новыми, а у ружей одни стволы: замки же и прочія части и приборъ исправлять на ремонтную сумму.

§ 12. На всѣ тѣ безсрочныя вещи, кои вновь будутъ въ роты отпущены, годовую ремонтную сумму производить, спустя одинъ годъ со времени полученія ихъ въ роты.

§ 13. Въ тѣхъ вещахъ, въ сей табели показанныхъ и въ разныхъ денежныхъ суммахъ, какія на содержаніе ротъ будутъ отпускаемы, кромѣ годовой, на исправленіе разныхъ вещей, положенной и подъ названіемъ ротной суммы хранишься долженствующей, роты обязаны отчетомъ; для сего Горный Департаментъ даетъ въ роты ежегодно книги за шнуромъ и печатью, для записки прихода и расхода какъ денегъ и вещей, такъ и провіанта.

§ 14. Книги сія ведетъ Офицеръ исправляющій должность Казначея въ ротахъ на основаніи формъ, Высочайше апробованныхъ въ 1810 году.

§ 15. По прошествіи года книги повѣряются при ротахъ и отсылаются по принадлежности въ Горный Департаментъ.

§ 16. Остатки, какіе могутъ случиться отъ жалованной и провіантской суммъ, также въ разныхъ мундирныхъ и аммуничныхъ вещахъ, показываются всегда къ зачету, при каждомъ оныхъ требованіи.

§ 17. Всѣ вообще ротныя суммы и вещи свидѣтельствуются при Инспекторскихъ смотрахъ противу книгъ и документовъ и вѣрное состояніе оныхъ удостовѣряется въ тѣхъ же книгахъ подписаніемъ производящихъ Инспекторскій смотръ.

Къ № 2825. — 1829. Апрѣля 19.

Росписаніе Гарнизоннымъ баталіонамъ, кои впредь должны именоваться по нумерамъ.

Именованіе гарнизонныхъ баталіоновъ и гарнизонныхъ полковъ, раздѣляемыхъ нынѣ на баталіоны.	Гарнизонные баталіоны именоваться должны впредь.
Въ Кавказскомъ Корпусѣ.	
Изъ Таманскаго Гарнизоннаго полка составятся два баталіона. (1)	Лин. Кав. бат. № 1.
(2)	— — — — — — 2.
Ставропольскій Внутрен. Гарн. баталіонъ.....	— — — — — — 3.
Изъ Владикавказскаго Гарнизоннаго полка составятся три баталіона..... (1)	— — — — — — 4.
(2)	— — — — — — 5.
(3)	— — — — — — 6.
Моздокскій Гарнизонный баталіонъ.....	— — — — — — 7.
Кизлярскій.....	— — — — — — 8.
Въ Оренбургскомъ Корпусѣ.	
Уральскій Гарнизонный баталіонъ.....	Лин. Орен. бат. № 1.
Изъ Оренбургскаго Гарн. полка составятся два бат. (1.)	— — — — — — 2.
(2.)	— — — — — — 3.
1-й Линѣйный Оренбург. Гарн. баталіонъ.....	— — — — — — 4.
Орскій Гарнизонный баталіонъ.....	— — — — — — 5.
2-й Линѣйный Оренбург. Гарн. баталіонъ.....	— — — — — — 6.
Кизильскій Гарнизонный батал.....	— — — — — — 7.
3-й Линѣйный Оренбург. Гарн. баталіонъ.....	— — — — — — 8.
Верхнеуральскій Гарн. баталіонъ.....	— — — — — — 9.
4-й Линѣйный Оренбург. Гарн. баталіонъ.....	— — — — — — 10.
Троицкій Гарнизон. баталіонъ.....	— — — — — — 11.
Звѣриноголовскій Гарн. бат.	— — — — — — 12.
Состоящіе при Горныхъ заводахъ.	
Перме., Горный батал. № 1.	— — — — — — 13.
Екатеринбургскій. — — 2.	— — — — — — 14.
Гороблагодатскій. — — 3.	— — — — — — 15.

Именованіе Гарнизонныхъ баталіоновъ и Гарнизонныхъ полковъ раздѣляемымъ вынѣ на баталіоны.	Гарнизонные баталіоны именоваться должны впредь.
Въ Сибирскомъ Корпусѣ.	
Тобольскій Гарниз. баталіонъ	Лин. Сиб. бат. № 1
Ирьюгорьковскій	— — — — — 2.
Петровскій	— — — — — 3.
Изъ Омскаго Гарнизонна-го полка составятся три баталіона: 1.	— — — — — 4.
2.	— — — — — 5.
3.	— — — — — 6.
Желѣзинскій	— — — — — 7.
Семипалатинскій	— — — — — 8.
Усть-Каменогорскій	— — — — — 9.
Томскій	— — — — — 10.
Красноярскій	— — — — — 11.
Состоящій при Колывано-воскресенскихъ заводахъ горный баталіонъ № 4-го	— — — — — 12.
Изъ Иркутскаго Гарниз. полка составятся два баталіона: 1.	— — — — — 13.
2.	— — — — — 14.
Состоящій при Нерчинскихъ заводахъ горный батал. № 5.	— — — — — 15.

Къ № 2841 — 1829. Апрѣля 24.

Штатъ Полиціи въ Вологдѣ.

	Число людей.	Имъ жалованья. Одном.	Всѣмъ.
		Рубли.	
А. Въ Городской Полиціи.			
Полицеймейстеръ	1	1200	1200
Въ Полиціи присутствовать Полицеймейстеру имѣетъ съ Частными Приставами и двумя Ратманами Городоваго Магистрата.			
Секретарь	1	500	500
Журналистъ, онъ же и Архиваріусъ	1	300	300
Казначей, онъ же и Экзекуторъ.	1	300	300
Канцелярскихъ служителей.			
Разрядовъ Средняго	1	150	150
Нижняго	2	120	240
Канцелярскимъ служителямъ на пасокъ и одежду каждому по 60 р., а всѣмъ	—	—	180
На Канцелярскіе расходы, въ томъ числѣ на дрова и свѣчи	—	—	500
И того въ Полиціи	7	—	3370
Б. Въ частяхъ города, коихъ полагается три.			
Частныхъ Приставовъ	3	600	1800
Квартальныхъ Надзирателей по числу кварталовъ	6	400	2400
Письмоводитель изъ канцелярскихъ служителей средняго раз-ряда, по одному въ каждой части, а во всѣхъ трехъ	3	150	450
Имъ на пасокъ и одежду по 60 р. каждому, а всѣмъ	—	—	180
На Канцелярскій расходъ за каждую часть по 200 р., въ томъ числѣ на дрова и свѣчи, а въ три части	—	—	600
И того на 3 части	12	—	5430
В. Полицейская нижнія команда.			90
Городовыхъ унтеръ-офицеровъ	3	30	
Рядовыхъ, т. е. разсыльныхъ въ Полиціи 2, въ каждую часть по 1 и будочниковъ	41	12	492
Размѣщеніе сихъ чиновъ предоставляется Полицеймейстеру, по усмотрѣнію надобности, съ утвержденія Губернатора.			
Г. Пожарная команда.			
Брантмейстеръ	1	500	500
Учениковъ	2	200	400
Унтеръ-офицеровъ	1	30	30
Пожарныхъ служителей	12	12	144
	—	—	1656
Количество людей сихъ, по усмотрѣнію надобности, можетъ быть увеличено по представленію Губернскаго Начальства, съ разрѣшенія Министерства Внутреннихъ дѣлъ.			
Всѣмъ нижнимъ чинамъ, коихъ число 57, на провіантъ и аммуницію по прилагаемой у сего подъ лит. А. табели	—	—	3899 94½ к.
И того на Полицейскую и пожарную команду	60	—	5555 94½ к.
А всего	79	—	14355 94½ к.

Лит. А.

ТАБЕЛЬ МУНДИРНЫМЪ, АММУНИЧНЫМЪ И ПРОЧИМЪ ВЕЩАМЪ, А ТАКЖЕ И ПРОВІАНТУ для 3 ГОРОДОВЫХЪ УНТЕРЪ-ОФИЦЕРОВЪ и 41 БУТОЧНИКОВЪ и 1 УНТЕРЪ-ОФИЦЕРА и 12 ПОЖАРНЫХЪ СЛУЖИТЕЛЕЙ.

	Число вещей.	На сколько л. годная вещь.	Чего стоят. Рубли	К.	На одинъ годъ причитается. Рубли	К.
Всѣмъ вообще фуражекъ по образцу съ наушниками, околышками по цвѣту ча-						

	Число вещей.	На сколько л. каждая вещь.	Чего стоят. Руб.	К.	На один год приплатится. Руб.	К.
стой города, подкладкою и кожаным прибором, на каждую по 1 руб. 25 к., а за всѣ.....	57	2	71	25	35	32½
Къ фуражкамъ по одной плоской мѣдной пуговицѣ, за портищѣ по 18 коп., а за всѣ.	4 пор. 10 аг.	20	—	87	—	4 съ долями.
Всѣмъ вообще шинелей изъ крестьянскаго сукна съ приводомъ въ указную ширину (*) по 4 арш. 2 верш., за арш. по 2 рубли 50 коп.; на прикладъ сукна, присвоеннаго каждой части города по 2 вер., за арш. по 3 руб. 80 коп., въ рукава и на отлечье холста подкладочнаго 3 арш. 12 верш., за арш. по 19½ коп.; на шитье, нитки, ремень и пряжку 30 коп.; и того на одну шинель 11 руб. 81 к., а за всѣ.....	57	2	673	17	224	39
На каждую шинель по 10 мѣдныхъ пуговицъ, за портище по 18 к., а за всѣ.....	47½ пор.	20	8	55	—	12¾
Городовымъ унтеръ-офицерамъ, унтеръ-офицеру пожарной команды и суточнымъ, на мундиръ того жъ сукна 1 арш. 12 вер., да на отвороты къ полемъ 3 верш., по 2 руб. 50 коп. за арш., на прикладъ сукна, присвоеннаго каждой части города по 2 верш., по 3 руб. 80 к. за аршинъ, холста на подкладку 7 арш., по 19½ коп. за аршинъ, на шитье, гарусъ, нитки, воскъ и деревяшки для пуговицъ 30 коп.; и того на одинъ мундиръ 6 руб. 96½, а за всѣ.....	57	2	313	42½	156	71¼
Имъ же на камзолъ съ рукавами изъ тогожъ сукна 14 верш, 2 руб. 50 коп. за арш., холста на подкладку 4 арш., по 19½ коп. за аршинъ, на шитье и нитки 20 коп.; и того за одинъ камзолъ 3 руб. 15½ коп., а за всѣ.....	45	2	142	20½	71	10 съ долями.
Имъ же на панталоны каждому на двое изъ того жъ сукна 1 арш. 8 верш., по 2 руб. 50 коп. за аршинъ, на подкладку холста 5 арш. 4 верш., 19½ коп. за аршинъ, на кожу для обшивки въ низу панталоновъ, шириною въ 2½ верш. 50 к., на шитье, нитки и деревяшки для пуговицъ 15 коп.; и того за одни панталоны 5 руб. 41⅙ коп., а за всѣ.....	45	2	243	56	121	78
Всѣмъ вообще на лѣтніе панталоны сверхъ сапоговъ: фламскаго полотна шириною 1 арш. 7 верш., 2 арш. 4 верш., по 1 руб. 10 коп. за арш., холста подкладочнаго 5 арш. 4 верш., по 19½ коп. за арш.; на шитье, нитки, деревяшки 15 коп.; и того за одни панталоны 3 руб. 63½ коп., а за всѣ.....	57	2	207	19½	103	59½
Всѣмъ вообще холста рубашечнаго каждому на двѣ рубашки 13 арш. 8 верш., по 27½ коп. за аршинъ, а на всѣхъ 57 человѣкъ...	769½ арш	1	211	61½	211	61¼
На третью рубаху деньгами по 78 коп. каждому, а всѣмъ 57 человѣкамъ.....	—	1	44	46	44	46
Всѣмъ вообще на га-						

(*) Ширина сукна всякому опредѣляется 1 арш. 14 верш. Оно опускаться будетъ не мочоное, а въ командѣ уже во время постройки мочить, но не окунувъ только въ воду, но держать въ оной покуда насквозь промокнуть можетъ, дабы тогда обмундированія не могло осѣсть и сдѣлаться тѣсно.

	Число вещей.	На скол. лѣтъ каждая вещь.	Чего стоятъ. Рубли.	К.	На одинъ годъ причитается. Рубли.	К.
стукъ съ манишкою чернаго сукна 1 вер., по 3 руб. 55 коп. за арш., на подкладку холста 1 верш., по 19½ коп., за арш.; на шитье, нитки и завязки изъ черной тесьмы 5 коп.; и того за одинъ галстукъ 28½ коп., а за всѣ.....	57	1	16	24½	16	24½
Всѣмъ вообще полусапоговъ смазныхъ по двѣ пары, за каждую по 2 р. 50 к., за всѣ	паръ 114	1	285	—	285	
Къ полусапогамъ по двѣ пары подметокъ деньгами, каждому по 70 коп., а всѣмъ 57 человѣкамъ	57	1	39	90	39	90
Всѣмъ вообще на портянки и шитье оныхъ, шерстяные носки и смазку сапоговъ деньгами по 1 руб. каждому, а всѣмъ 57 человѣкамъ.....	—	1	57	—	57	
Тремъ городовымъ унтеръ - офицерамъ, и одному унтеръ-офицеру пожарн. команды:						
Галуна золотаго на обшивку воротника и обшлаговъ 2 арш., по 3 руб. 50 коп. за ар., а за всѣ.....	8	2	28	—	14	
Темлякъ шерстяной, цѣною въ 5 коп., а за	4	2	2	—	1	
Тесакъ съ ефесомъ, крючками и наконечникомъ цѣною по 4 руб. 50 коп., а за...	4	20	18	—	—	90
На ножни изъ черной лакированной кожи по 22½ коп., а на....	4	1	—	90	—	90
Портупей изъ глянцовой черной кожи по образцу, за каждую по 1 р. 78 к., а за..	4	8	7	12	—	89
Къ портупеѣ пряжка мѣдная, цѣною въ 12½ коп., а за.....	4	20	—	50	—	2½
Перчатокъ, по одной парѣ, за каждую по 1 руб. 50 коп. а за...	4 пар	3	6	—	2	
Всѣмъ вообще нижнимъ чинамъ рукавицъ кожаныхъ съ теплыми варегами по 1 парѣ, за каждую по 1 руб. 75 коп., а за.	57	2	99	75	49	87½

	Число вещей.	На скол. лѣтъ каждая вещь.	Чего стоятъ. Рубли.	К.	На одинъ годъ причитается. Рубли.	К.
Пожарнымъ служителямъ кителей изъ ревендука на каждый 7 арш., по 70 коп. за арш., на подкладку холста 12 арш. 5 вер., по 19½ коп. за арш., на шитье, нитки и деревяшки 25 коп., и того на одинъ китель 7 руб. 52⅙ коп., а за всѣ.....	12	2	90	27	45	13½
На ремень черной, для подпоясыванія шинелей во время хожденія на пожаръ, за каждый по 1 руб. 10 коп., а за всѣ.....	12	8	13	20	1	65
Къ ремню по одной пряжкѣ мѣдной, за каждую по 8 коп., а за.	12	20	—	96	—	4⅘
На куртки изъ крестьянскаго сукна, на каждую по 1 арш. 10 верш., по 2 руб. 50 коп. за арш., да на прикладъ сукна, присвоеннаго каждой части города по 2 арш., по 3 руб. 80 коп. за арш., холста на подкладку по 5 арш., по 19½ коп. за арш., на шитье, гарусъ, воскъ, нитки и деревяшки для пуговицъ 20 коп., и того за одну куртку 5 руб. 71 коп., а за.....	12	2	68	52	34	26
На ремень для подпоясыванія куртки, за каждый по 1 руб. 10 коп., а за.....	12	8	13	20	1	65
Къ оному ремню по одной мѣдной пряжкѣ, за каждую по 8 коп. а за.....	12	20	—	96	—	4⅘
Рейтузъ каждому на двое изъ крестьянскаго сукна, на каждые по 1 арш. 12 верш., за арш. 2 руб. 50 коп., на подкладку холста 6 арш. 12 верш., по 19½ коп. за арш., на кожу для обшивки въ низу рейтузъ 50 коп., да на шитье, нитки и деревяшки для пуговицъ 15 коп., и того за однѣ рейтузы 6						

	Число вещей.	На сколько л. каждая вещь.	Чего стоять. Рубли.	К.	На одинъ годъ причитается. Рубли.	К.
руб. $32\frac{7}{10}$ коп., а за всѣ.....	12	2	75	84	37	92
Полушубковъ за каждый по 8 руб., а за..	12	4	96	—	24	
Тулуповъ овчинныхъ, крытыхъ крестьянскимъ сукцомъ для стоянія въ зимнее время на часахъ при будкахъ и при съѣзжихъ дворахъ и при Полиціи, за каждый 31 руб. 75 коп., а за всѣ...	16	4	508	—	127	
Кенегъ кожаныхъ на мѣху для стоянія на часахъ при буткахъ въ частяхъ и Полиціи, каждому по одной парѣ, за пару по 2 руб. 80 коп., а за.	16	4	44	80	11	20
Алебардъ для стоянія часовымъ при будкахъ, цѣною въ 4 руб., а за всѣ.....	12	20	48	—	2	4
И того на мундирныя и прочія аммуничныя вещи..	—	—	3436	46¼	1722	41¾
На провіантъ, полагая каждому въ мѣсяцъ муки по 1 пуду 32½ ф. и крупъ 1½ гарнца, потребно для 57 человѣкъ въ годъ муки 1237 пудъ 37½ фун., по 1 руб. 50 коп. за пудъ, 1856 руб. 91 коп. и крупъ 16 четвертей, 2 гарнца, по 20 руб. за четверть, 320 руб. 62½ коп., и того на провіантъ.....	57	—	—	—	2177	53¼
А всего....	—	—	—	—	3899 съ доля	94¼ мн.

Л. т. В.

Табель объ освѣщеніи фонарей въ городѣ Вологдѣ.

Табель о количествѣ масла, свѣчъ и фитиля или однѣхъ свѣчъ, потребныхъ на освѣщеніе 50 фонарей въ Вологдѣ.

На какіе мѣсяцы.	Часы. Въ которомъ освѣщать.	Въ которомъ тушить.	И того въ ночь горѣть.	По сколько въ часъ на фонарь масла.	Итого на 180 ночей въ 6 мѣсяцевъ масла.	Фитиля и свѣчъ.
На Сентябрь.....	8	1	5	6	2 пуда 32½ фунта, исключая же лунныя ночи, достаточно 2 пуда, а на всѣ 50 фонарей 100 пуд.	Свѣтильни въ одну ночь 1½ золотника, въ 180 ночей 2 фун. 78 зол., исключая же лунныя ночи, достаточно будетъ на каждый по 2 ф., а на всѣ 50 фонарей 3 пуда 5 фунтовъ.
— Октябрь.....	7	1	6	6		
— Ноябрь.....	6	1	7	6		
— Декабрь.....	6	1	7	6		
— Генварь.....	6	1	7	6		
— Февраль.....	6	1	7	6		

Штаты Канцеляріи Городоваго Магистрата, Сиротскаго и Словеснаго Судовъ и Градской Думы въ Вологдѣ.

	Число людей.	Имъ въ годъ жалованья. Одном.	Всѣмъ.
		Рубли.	
1. *Городоваго Магистрата.*			
Секретарь.....	1	800	800
Протоколистъ.....	1	500	500
Экзекуторъ, (онъ же имѣетъ въ завѣдываніи и Архивъ.....	1	450	450
Столоначальниковъ	2	400	800
Канцелярскихъ служителей:			
Разрядовъ. Средняго.....	2	150	300
Разрядовъ. Нижняго.....	2	120	240
Имъ на обмундированіе и паекъ по 60 руб. каждому, а всѣмъ..	—	—	240

	Число людей.	Имъ въ годъ жалованья. Одном.	Всѣмъ.
		Рубли.	
На расходъ	—	—	520
И того	9	—	3850
2. Сиротскаго Суда.			
Протоколистъ	1	300	300
Канцелярскій служитель низшаго разряда	1	[illegible]	120
Ему на обмундированіе и паекъ	—	—	60
Сторожъ	1	100	100
На расходъ	—	—	220
И того	3	—	800
3. Словеснаго Суда.			
Письмоводитель	1	300	300
Канцелярскій служитель низшаго разряда	1	120	120

	Число лицъ.	Имъ въ годъ жалованья. Одном.	Всѣмъ.
		Рубли.	
Ему на обмундированіе и паекъ	—	—	60
Сторожъ	1	100	100
На расходъ	—	—	120
И того	3	—	700
4. Градской Думы.			
Секретарь	1	800	800
Бухгалтеръ	1	500	500
Канцелярскихъ служителей:			
Разрядовъ. Средняго	1	150	150
Разрядовъ. Низшаго	2	120	240
Имъ на обмундированіе и паекъ по 60 руб. каждому, а всѣмъ	—	—	180
На расходъ и сторожа	—	—	430
И того	5	—	2300
А всего	20	—	7650

Къ № 2849.—1829. Апрѣля 27. *Форма.*

Списокъ Тайнаго Совѣтника Сенатора N. для перемѣны знака отличія безпорочной службы.

Чинъ, имя, фамилія и должность по службѣ.	Отъ кого и когда представленъ формулярный списокъ для награжденія первымъ знакомъ.	Достоинство прежняго знака.	No. Грамоты.	Прохожденіе службы со времени прежняго представленія, съ показаніемъ бытности внѣ оной и въ отпускахъ, дѣланныхъ ему по службѣ особыхъ порученій и полученныхъ наградъ.	Годы.	Мѣсяцы.	Число.	Засвидѣтельствованіе.
Тайный Совѣтникъ (имя, отечество и фамилія) Сенаторъ.	Отъ Герольдіи Правительствующаго Сената, при отношеніи отъ 20 Маія 1828 года. за No.	XL.	206	Состоитъ въ томъ же званіи и по Высочайшему повелѣнію командированъ былъ для обревизованія N. Губерніи	1828	Дека.	10	По произведеннымъ справкамъ въ дѣлахъ Правительствующаго Сената оказалось, что Г. Сенаторъ (фамилія) со времени представленія объ немъ формулярнаго списка для полученія знака отличія безпорочной службы за 40-лѣтнюю службу, не былъ ни въ одномъ изъ тѣхъ случаевъ, которые по Статуту лишаютъ права на полученіе онаго знака, и продолжая служеніе, согласно 13 пункту онаго Статута, вполнѣ достоинъ по основанію 11 пункта Статута получить знакъ отличія безпорочной службы высшаго достоинства.
				По возвращеніи изъ командировки уволенъ въ отпускъ на мѣсяцъ	1829	Февр.	2	
				Явился изъ отпуска.	—	Март.	1	
				За обревизованіе N. Губерніи Всемилостивѣйше пожалованъ (обозначить чѣмъ именно)	—	—	15	

Къ № 2850.—1829. Апрѣля 27.

Форма послужнаго списка для полученія знака отличія безпорочной службы.

I.	II.	III.			IV.	V.	VI.
Чинъ, имя, отчество, фамилія и должность по службѣ.	Сколько отъ роду лѣтъ.	Время пожалованія въ первый Офицерскій или классный чинъ, мѣста и должности по службѣ занимаемыя, съ изъясненіемъ переходовъ по службѣ и производства въ чины.			Когда и какими Орденами былъ награжденъ.	Не имѣлъ ли особыхъ порученій по Высочайшимъ повелѣніямъ или отъ своего Начальства, какія именно, и какъ оныя исполнилъ.	Если во время служенія удостоенъ Всемилостивѣйшими рескриптами, или похвальными листами отъ своего Начальства, когда и какія именно и по какому мѣсту служенія оныя получилъ.
		Годы.	Мѣсяцы.	Дни.			

VII.	VIII.			IX.			
По службѣ Дворянской когда и къ какимъ должностямъ былъ избранъ, и сколько времени по Дворянскимъ выборамъ служилъ и съ какимъ успѣхомъ отправлялъ сію службу, не посылали ли въ неправильномъ выполненіи таковой должности какія-либо жалобы и какое получили онѣ окончаніе.	*Несостоялъ ли внѣ службы.*			*Не былъ ли подъ судомъ.*			
	По арміи или Герольдіи и въ какое именно время.		Не находился ли въ плѣну у непріятеля и сколько времени и по какому случаю.	Въ числѣ прощенныхъ Всемилостивѣйшимъ Манифестомъ и какимъ именно.	Въ числѣ неподвергшихся наказанію, или штрафу по уваженію прежней службы.	Въ числѣ ненаказанныхъ или не оправданныхъ, по недостатку доводовъ къ обвиненію, но оставленныхъ въ подозрѣніи.	Въ числѣ подверженныхъ суженію и приговору Дворянскаго Собранія той Губерніи, къ которой принадлежитъ.
	Безъ всякой по службѣ обязанности.	Съ исправленіемъ какой-либо должности и какой именно.	Для излѣченія отъ ранъ и гдѣ оныя получилъ.				

X.	XI.	XII.		XIII.	XIV.
Не получалъ ли отъ Начальства своего во время службы выговоровъ штрафовъ и арестовъ, внесенныхъ въ формулярные списки за нерадѣніе, лѣность и поведеніе, противное нравственности или порядку службы.	Не былъ ли въ чемъ-либо не аттестованъ въ формулярномъ или кондуитномъ спискѣ.	*Не перемѣнялъ ли часто родъ службы, непрослужилъ трехъ лѣтъ сряду въ одномъ мѣстѣ.*		Не подвергался ли съ 1823 года жалобамъ, которыя Начальствомъ найдены основательными, хотя по существу оныхъ виновный суду не подлежалъ.	Не былъ ли съ 1823 года замѣченъ слабымъ въ отправленіи обязанностей службы и по званію Начальника, или вопреки должной взыскательности по службѣ, не допустилъ ли между подчиненными какихъ-либо безпорядковъ или неисправностей.
		По собственному желанію.	По распоряженію Начальства.		

XV.				XVI.	XVII.	XVIII.
Не пользовался ли отпусками болѣе двухъ разъ въ году, и не находился ли въ отпуску болѣе двухъ лѣтъ въ промежуткѣ 5-ти лѣтняго срока.				Являлся ли изъ отпусковъ на срокъ и въ случаѣ просрочки предсталялъ ли законныя доказательства о причинѣ оной; съ показаніемъ времени бывшія въ отпуску.	Ежели не представилъ къ срочному времени по должности отчетовъ, то былили къ тому препятствіемъ непредвидимыя и отъ него не зависѣвшія причины.	Не былъ ли оглашаемъ или изобличаемъ въ неприличномъ поведеніи.
Съ исправленіемъ какихъ-либо обязанностей по службѣ.	Для излеченія ранъ, въ сраженіяхъ полученныхъ.	Для исправленія здоровья на службѣ разстроеннаго.	По собственному произволу.			

Засвидѣтельствованіе.

Что все показанное въ семъ спискѣ о службѣ N. N. удостоиваемаго къ наградѣ знакомъ отличія безпорочной службы заимствовано изъ подлинныхъ объ немъ документовъ, и что онъ во все время служенія и въ должностяхъ, имъ занимаемыхъ, оказался ревностнымъ и усерднымъ, и при томъ трудами постоянными, непоколебимою нравственностію и продолжительнымъ прилеканіемъ, оказалъ себя полезнымъ и вѣрнымъ исполнителемъ въ дѣлахъ службы; въ томъ, на точномъ основаніи 21 п. Статута Знака Отличія безпорочной службы, и со всею отвѣтственностію, въ оном постановленною, свидѣтельствую.

Примѣчаніе. Если бы случилось, что удостоиваемый къ знаку, по какимъ-либо статьямъ, въ семъ спискѣ означеннымъ, не могъ быть совершенно очищенъ; то въ засвидѣтельствованіи объяснить, какъ самый поступокъ, такъ и тѣ уваженія, по коимъ онъ, на основаніи 23 пункта Высочайшаго Статуша, заслужилъ право на удостоеніе.

Къ № 2850.—1829. Апрѣля 27.

Предполагаемое добавленіе къ штатамъ Канцеляріи Капитула.

Званіе чиновниковъ.	Число Чиновниковъ.	*Годовые оклады.* каждо.	*Годовые оклады.* Всѣмъ.
		Рубли.	
По Контрольному Отдѣленію:			
Контролеръ	1	2000	2000
Помощниковъ его: Старшихъ	2	1500	3000
Помощниковъ его: Младшихъ	2	1000	2000
Канцелярскихъ чиновниковъ	4	500	2000
На канцелярскіе расходы	—	—	1000
Итого	9	—	10000
Примѣчаніе: Одинъ изъ старшихъ Помощниковъ Контролера съ однимъ младшимъ, обязанъ заниматься исключительно разсмотрѣніемъ списковъ о службѣ военныхъ чиновниковъ, служащихъ и отставныхъ, а другой старшій Помощникъ Контролера съ другимъ младшимъ Помощникомъ о службѣ таковыхъ же Гражданскаго вѣдомства.			
По Экспедиціи о знакѣ отличія безпорочной службы.			
Начальникъ 2-го стола для разсмотрѣнія списковъ Гражданскихъ чиновниковъ	1	1500	1500
Помощники Начальника стола:			
Старшіе	2	1000	2000
Младшіе	2	750	1500
Канцелярскихъ чиновниковъ	6	500	3000
Помощникъ Секретаря, Управляющій 4-мъ столомъ для внѣшней переписки и составленія записокъ	1	1500	1500
Экзекутору, который обязанъ хранить оконченныя дѣла и документы, къ онымъ принадлежащіе, къ назначенному жалованью по званію помощника Экзекуторскаго 750 руб. для составленія оклада въ 1.200 рублей	—	—	450
На канцелярскіе расходы въ добавокъ къ суммѣ, по прежнему штату назначенной	—	—	1000
На жалованье и обмундировку одного сторожа	1	150	150
Итого	13	—	11100
Всего по Орденскому Капитулу и Экспедиціи	22	—	21100

Остатокъ отъ сей суммы, если таковый окажется къ исходу года, имѣетъ быть по усмотрѣнію Капитула раздѣленъ отличнымъ прудящимся.

*

Къ № 2860.—1829. Маія 10.

Штатъ Санктпетербургскаго Театральнаго Училища.

	Число людей.	Имъ содержанія въ годъ. Одному Руб.	Всѣмъ. Коп.
Управляющій Училищемъ	1	2500	2500
Ему на столъ	—	1200	1200
Помощникъ его	1	1200	1200
Ему на столъ	—	500	500
Главная Надзирательница	1	1200	1200
Ей на столъ	—	500	500
Надзирателей	5	800	4000
Надзирательницъ	5	500	2500
Секретарь онъ же и Бухгалтеръ	1	1000	1000
Экономъ	1	1000	1000
На канцелярскіе расходы Правленія Училища, въ томъ числѣ и на писаря	—	—	600
1-е. Церковь.			
Священникъ	1	1000	1000
Псаломщикъ	1	300	300
Сторожъ	1	120	120
На церковные расходы	—	—	300
2-е. Часть учебная.			
На Учителей	—	—	23800
Приватные усиленные уроки	—	—	3000
Покупка учебныхъ книгъ, инструментовъ и прочіе расходы для классовъ	—	—	2000
Содержаніе и умноженіе Библіотеки	—	—	1000
На отправленіе пансіонеровъ и пансіонерокъ въ чужіе край	—	—	4000
3-е. Лазаретъ.			
Докторъ	1	1000	1000
Фельдшеръ	1	300	300
Надзирательница за лазаретомъ	1	400	400
На содержаніе лазарета и лекарства	—	—	1600
Лазаретное бѣлье	—	—	754
4-е. Одежда и бѣлье.			
На платье и бѣлье воспитанниковъ	50	—	9838 42½ к.
На платье и бѣлье воспитанницъ	50	—	9097 50 к.
На обувь всѣмъ	100	—	4775
На разныя принадлежности къ одеждѣ: ленты, гребни, булавки, мыло и проч.	—	—	1200
5-е. Столовое содержаніе:			
Воспитывающимся, полагая по 60 коп. на каждаго въ день	100	—	21900
Надзирателямъ, Надзирательницамъ, Кастеляншѣ, Надзиратель-			

	Число людей.	Имъ содержанія въ годъ. Одному Руб.	Всѣмъ. Коп.
ницѣ за лазаретомъ и фельдшеру	13	—	2847
Пансіонерамъ и пансіонеркамъ	10	—	2190
На столовое бѣлье	—	—	390 60 к.
Посуда, приборы и прочія потребности	—	—	1000
6-е. Прислуга.			
На служителей, горничныхъ, повара и проч.	24	—	4061
7-е. Прачешная.			
Кастелянша	1	500	500
На мытье бѣлья	—	—	3000
8-е. Содержаніе дома.			
Отопленіе	—	—	1200
Освѣщеніе	—	—	2500
Чистота дома, вставленіе стеколъ, ремонтъ мебелей, песокъ и проч.	—	—	2000
На баню воспитанникамъ и воспитанницамъ	—	—	500
Содержаніе театра въ Училищѣ и расходы для домашнихъ спектаклей, кромѣ костюмовъ	—	—	1500
На квартиры и разные непредвидимые расходы	—	—	5000
Наемъ лошадей для возки воды и другихъ по дому потребностей	—	—	1500
Итого	—	—	133773 53⅓ к.

Всѣ служащіе при Училищѣ, кромѣ Учителей, пользуются казенными квартирами, отопленіемъ и освѣщеніемъ.

Къ № 2869. 1829. Маія 11.

.1.

Штатъ Строительнаго Департамента по Морской части.

	Число людей.	Имъ жалованья въ годъ. Одном. Рубли.	Всѣмъ.
Директоръ изъ Генералитета (*) По чину.	1	(*)	
Ему столовыхъ	—	4000	4000
Вице-Директоръ изъ Генералъ-Маіоровъ или Полковниковъ	1	(*)	
	1	3000	3000
(*) По чину.			

	Число людей.	Имъ жалованья въ годъ.	
		Одном.	Всѣмъ
		Рублей	
При Директорѣ.			
Правитель Канцеляріи	1	2000	2000
Его Помощникъ	1	750	750
При Вице-Директорѣ:			
Секретарь	1	1200	1200
Ему Помощникъ	1	750	750
Экзекуторъ	1	1000	1000
Казначей	1	1500	1500
Ему Помощникъ	1	1000	1000
Въ 3-хъ Отдѣленіяхъ.			
Начальниковъ Отдѣленій	3	2500	7500
Начальниковъ столовъ: въ 1-мъ Отдѣленіи 2, во II-мъ 3, въ III-мъ 2, (кромѣ Бухгалтерскаго стола)	7	1200	8400
Имъ Помощниковъ	7	750	5250
Журналистовъ по одному въ каждомъ Отдѣленіи	3	750	2250
Чиновниковъ для письма не свыше 10-го класса по одному въ каждомъ Отдѣленіи	3	600	1800
Сверхъ того въ 3-мъ Отдѣленіи (счетномъ) Бухгалтеръ	1	2000	2000
Ему Помощникъ	1	1200	1200
Въ Чертежной:			
Начальникъ изъ Инженеръ-Полковниковъ, или Подполковниковъ	1	(*)	
(*) По чину.			
Ему столовыхъ 1.000 руб. изъ общихъ строительныхъ суммъ..			
Ему Помощникъ изъ Инженеръ-Капитановъ	1	(*)	
(*) По чину.			
Архитекторъ Департамента	1	1500	1500
Ему на экипажъ	—	600	600
Поручикъ	1		
Подпоручикъ	1	(*)	
Прапорщикъ	1		
(*) По чинамъ.			
Кондукторовъ: 1-го класса	3		
— — — 2-го класса	3	(*)	
(*) Наравнѣ съ кондукторами Инженернаго Корпуса.			
Въ Архивѣ.			
Начальникъ Архива	1	1500	1500
Начальникъ стола	1	1200	1200
Ему Помощникъ	1	750	750
По Департаменту вообще.			
Оберъ-Контролеръ	1	3000	3000
Писарей изъ кантонистовъ:			
1-го класса	18	120	2160
2-го класса	18	69	1242
Курьеровъ	6	100	600
Имъ на мундиръ	—	200	1200
Счетчиковъ	2	100	200
Унтеръ-офицеръ	1	100	100
Сторожей	10	60	600
На Канцелярскіе припасы и на потребности для Строительнаго Департамента съ Чертежною и для Канцеляріи Начальствующаго Департаментомъ	—	—	8000
На содержаніе курьерскихъ лошадей съ упряжью и сбруею	—	—	3000
Для присмотра за оными курьеровъ	3	60	180
Всего на Строительный Департаментъ	—	—	70332

Штатъ Канцеляріи Начальствующаго Строительнымъ Департаментомъ по Морской части.

Директоръ	1	3000	3000
Ему столовыхъ	—	—	2400
Помощникъ Директора (съ обязанностями Начальника Отдѣленія)	1	2000	2000
Столоначальниковъ	2	1200	2400
Имъ Помощниковъ	2	750	1500
Журналистъ	1	1000	1000
И того на Канцелярію	—	—	12300
И того на Департаментъ и Канцелярію	—	—	82632

Порядокъ опредѣленія и увольненія высшихъ чиновъ.

§ 1. Директоръ и Вице-Директоръ Департамента и Начальники Отдѣленій, также Директоръ Канцеляріи Начальствующаго Строительнымъ Департаментомъ по Морской части, опредѣляются и увольняются Высочайшими Именными указами; прочіе штатные чиновники утвержденіемъ Начальствующаго симъ Департаментомъ.

§ 2. Инженерные Генералы, Штабъ и Оберъ-Офицеры къ должностямъ по сему штату назначаются изъ общаго числа оныхъ, показаннаго въ подносимомъ съ симъ вмѣстѣ штатѣ Инженерныхъ чиновъ для Морской Строительной части подъ литерою D.

§ 3. Оберъ-Контролеръ назначается въ Строительный Департаментъ по распоряженію Государственнаго Контролера.

§ 4. Сообразно съ правиломъ, Высочайше утвержденнымъ для Инженернаго Департамента Военнаго Министерства, позволяется въ Строительномъ Департаментѣ вакансіи Начальниковъ: перваго Отдѣленія (то есть, собственно Строительнаго), также Архива, замѣщать Инженерными Штабъ-Офицерами.

О дачѣ людей въ нижнія званія.

§ 5. Положенныхъ по сему штату Кондукторовъ, назначать изъ общаго числа ихъ по штату Инженерныхъ чиновъ подъ литерою D., при Морской Строительной части состоящаго.

§ 6. Людей въ писаря давать изъ военныхъ кантонистовъ; въ счетчики изъ унтеръ-офицеровъ Гвардейскаго Экипажа въ сообразность съ даннымъ о томъ Высочайшимъ повелѣніемъ; а въ прочія нижнія званія отъ флотскаго вѣдомства, откуда оно найдетъ возможнымъ, а если окажется невозможность, то изъ вѣдомства военно-сухопутнаго.

§ 7. Всѣ сіи люди должны быть даваемы изъ числа благопадежныхъ по поведенію своему и совершенно способныхъ къ должностямъ по тѣмъ званіямъ, кои показаны въ семъ штатѣ; сторожа и фурлейты могутъ быть и изъ неграмотныхъ.

О выдачѣ жалованья и прочаго довольствія.

§ 8. Всю сумму, по сему штату слѣдующую какъ на Строительный Департаментъ, такъ и на Канцелярію Начальствующаго онымъ, отпускать изъ Государственнаго Казначейства (въ числѣ прочихъ суммъ, кои по годовой росписи опредѣляемы будутъ на весь кругъ дѣйствій онаго Департамента) за вычетомъ изъ штатнаго жалованья, сколько на основаніи узаконеній слѣдовать будетъ.

§ 9. Всѣмъ чиновникамъ, по сему штату въ Департаментѣ и Канцеляріи Начальствующаго служащимъ, не исключая и Оберъ-Контролера, буде не имѣютъ казенныхъ квартиръ, выдавать квартирныя деньги по чинамъ ихъ, на основаніи Высочайше утвержденнаго положенія 27 Іюня 1817 года и дополнительныхъ къ тому постановленій. Выдачу сихъ денегъ производить изъ общей суммы, которую Строительный Департаментъ сжегодно требовать будетъ вообще для производства квартирныхъ денегъ.

§ 10. Узаконенную дачу провіанта и одежду нижнимъ чинамъ по сему штату, производить отъ флотскаго вѣдомства на счетъ его суммъ: за исключеніемъ однако же обмундированія курьеровъ, предоставляемаго самому Строительному Департаменту изъ назначенной по сему штату на то суммы.

Форма одежды.

§ 11. Чиновникамъ Гражданскимъ Строительнаго Департамента и Канцеляріи Начальствующаго, имѣть мундиры и мундирные сертуки по образцу Гражданскихъ Чиновниковъ Военнаго Министерства, съ тою отмѣною, чтобъ на обшлагахъ рукавовъ, вмѣсто красной выпушки, была бѣлая.

§ 12. Въ одеждѣ писарей соблюдать форму писарей Главнаго Штаба Его Императорскаго Величества, съ тою отмѣною, чтобы на обшлагахъ рукавовъ, вмѣсто красной выпушки, была бѣлая; а прочихъ нижнихъ чиновъ одѣвать по образцу таковыхъ же въ Инженерномъ Департаментѣ, но также съ бѣлою на обшлагахъ рукавовъ выпушкою.

О пользованіи больныхъ.

§ 13. Всѣхъ чиновъ, въ семъ штатѣ показанныхъ, какъ высшихъ, такъ и нижнихъ, въ случаѣ болѣзней, принимать въ военные госпитали. Положенный нижнимъ чинамъ паекъ, въ случаѣ пользованія ихъ въ военныхъ госпиталяхъ, обращать за время бытности въ госпиталѣ, въ тотъ госпиталь.

§ 14. Для пользованія такихъ больныхъ, кои могутъ обойтиться безъ отправленія въ госпиталь, имѣть при Строительномъ Департаментѣ Доктора, коему получать опредѣленное содержаніе на теперешнемъ основаніи изъ общихъ Строительныхъ суммъ, или изъ остатковъ отъ суммы, на дрова ассигнуемой.

§ 15. Всѣ чины по сему штату, высшіе и нижніе, будутъ пользуемы во всякомъ случаѣ казенными медикаментами безденежно.

О порядкѣ производства въ чины и поощреніяхъ денежными пособіями изъ остатковъ.

§ 16. Производству въ чины, служащихъ въ Строительномъ Департаментѣ и Канцеляріи Начальствующаго онымъ, чиновниковъ; равно писарей изъ кантонистовъ и прочихъ

нижнихъ чиновъ, быть на правилахъ, установленныхъ для Военнаго Министерства.

§ 17. Для пособія отличнѣйшимъ чиновникамъ, въ Департаментѣ и Канцеляріи служащимъ, дозволяется обращать въ награду деньги остаточныя отъ выгодной закупки изъ штатной суммы Канцелярскихъ потребностей, или отъ производства нѣкоторымъ чиновникамъ неполныхъ окладовъ и отъ убыли людей, назначая награду съ утвержденія Начальствующаго Строительнымъ Департаментомъ.

О разныхъ потребностяхъ.

§ 18. На покупку книгъ, картъ и математическихъ инструментовъ, назначается по 3000 руб. въ годъ изъ такихъ суммъ, состоящихъ въ распоряженіи Строительнаго Департамента, изъ какихъ будетъ удобнѣе, на что испрашивать утвержденія Начальствующаго.

§ 19. Отопку и освѣщеніе комнатъ, занятыхъ Департаментомъ и Канцеляріею, производить изъ общей суммы, ассигнуемой на дрова и свѣчи.

§ 20. Разъѣздныя деньги Казначею Строительнаго Департамента по 400 руб. въ годъ, производить и впредь на теперешнемъ основаніи, изъ общихъ суммъ сего Департамента.

Примѣчаніе. Изъясненныя здѣсь правила относительно: a) производства чиновниковъ, b) полученія изъ Государственнаго Казначейства штатной суммы, c) леченія больныхъ казенными медикаментами съ правомъ пользованія въ военныхъ госпиталяхъ, и d) сдѣлки чиновъ, принять въ руководство и для подчиняемаго Департаменту Ревельскаго Строительнаго Комитета по Морской части.

	Число чиновъ	Жалованья въ годъ. Одном.	Всѣмъ.
		Рубля.	
Контролеръ	1	1500	1500
Письмоводитель	1	1000	1000
Ему Помощникъ	1	600	600
Казначей	1	1000	1000
Писарей унтеръ-офицерскаго званія изъ кантонистовъ: 1 класса.	2	120	240
2 класса.	3	69	207
При Чертежной.			
Штабсъ-Капитанъ	1	По чинамъ.	
Поручикъ	1		
Кондукторовъ: 1 класса	1		
2 класса	1		
Сторожей	2	30	60
И того	—	—	4607

Инженерные Штабъ и Оберъ-Офицеры и Кондукторы къ должностямъ по сему штату назначаются изъ общаго числа людей, показанныхъ въ подносимомъ вмѣстѣ съ симъ штатѣ подъ лит. D.

Контролеръ, Письмоводитель, Помощникъ его и Казначей опредѣляются и увольняются утвержденіемъ Начальствующаго по представленіямъ Директора Строительнаго Департамента.

Писарей давать изъ военныхъ кантонистовъ способныхъ, по требованіямъ Директора Строительнаго Департамента.

Положенныхъ по сему штату сторожей давать изъ флотскаго вѣдомства благонадежныхъ.

Инженернымъ Штабъ и Оберъ-Офицерамъ, въ семъ штатѣ показаннымъ, а равно и прочимъ класснымъ чинамъ, давать казенныя квартиры, а за неимѣніемъ ихъ квартирныя деньги, изъ суммы, для сего предмета ассигнуемой Строительному Департаменту, по чинамъ ихъ, на основаніи Высочайше утвержденнаго положенія 27 Іюня 1817 года и дополнительныхъ постановленій къ сему; но нижнихъ чиновъ, какъ-то: Кондукторовъ, писарей и сторожей размѣщать непремѣнно въ казенныхъ квартирахъ.

Обмундированіе и узаконенную дачу провіанта писарямъ и сторожамъ производить отъ Морскаго Министерства.

Класснымъ Гражданскимъ чиновникамъ, по сему штату положеннымъ, имѣть мундиръ, опредѣленный для чиновниковъ Строительнаго Департамента; Кондукторовъ, писарей и сторожей обмундировывать также, какъ въ Строительномъ Департаментѣ.

B.

Штатъ Ревельскаго Строительнаго Комитета по Морской части.

	Число чиновъ	Жалованья въ годъ. Одном.	Всѣмъ.
		Рубля.	
Предсѣдатель Комитета Командиръ Порта	1	Жалованье и столовыя деньги по чину и по мѣсту отъ Морскаго Министерства.	
Члены.			
Капитанъ надъ Портомъ	1		
Инженеръ-Подполковникъ	1	По чину.	
Ему столовыхъ 1000 руб. изъ общихъ строительныхъ суммъ.			

C.

Штатъ Смотрителямъ и вахтерамъ при зданіяхъ вѣдомства Строительнаго Департамента по Морской части.

	Число чиновъ	Жалованья въ годъ. Одном.	Всѣмъ.
		Рубля.	
Въ С. Петербургѣ Смотрители:			
1-я *Дистанція.*			
1. При 1-й Морской казармѣ и домѣ Морскаго Министра	1	750	750

	Число чиновъ.	Жалованье въ годъ. Одному.	Всѣмъ.
		Рублей.	
2. При новой Голландіи, новомъ Адмиралтействѣ, Провіантскомъ дворѣ и конюшняхъ...	1	750	750
2-я Дистанція.			
3. При казармахъ Гвардейскаго Экипажа, 2-й Морской казармѣ и домѣ Морской Типографіи.	1	750	750
4. При 3-й Морской казармѣ, домѣ на Калинкинскомъ острові и при строеніи на Каменноостровскомъ островѣ.....	1	750	750
3-я Дистанція.			
5. При Галерномъ портѣ со всѣми строеніями, къ тому принадлежащими, при 4-й Морской казармѣ и домѣ Морской Аптеки.....	1	750	750
4-я Дистанція.			
6. При строеніяхъ Охтенской Верфи.....	1	750	750
7. При Морскомъ госпиталѣ, инвалидномъ домѣ на Каменномъ островѣ, двухъ брандвахтенныхъ домахъ, на Петровскомъ островѣ и при Новой деревнѣ.	1	750	750
5-я Дистанція.			
8. При зданіяхъ Новгородской парусной фабрики.....	1	750	750
9. — — — — Лодейнопольской верфи.....	1	750	750
10. — — — — Ижорскаго завода.....	1	750	750
При всѣхъ зданіяхъ въ С. Петербургѣ и внѣ онаго, по 5 Дистанціи.			
Вахтеровъ.....	24	69	1656
Въ Кронштадтѣ Смотрители:			
По части казармъ и другихъ жилыхъ строеній.....	3		
По части прочихъ строеній.....	2	750	4500
При строеніяхъ въ Ораніенбаумѣ.	1		
Вахтеровъ къ казармамъ.....	16		
— —— къ прочимъ строеніямъ	8	69	1932
— —— строеніямъ въ Ораніенбаумѣ.....	4		
Въ Ревелѣ:			
Смотритель зданій.....	1	750	750
Вахтеровъ.....	4	69	276
Всего.....	—	—	16614

Смотрители, по сему штату, могутъ быть назначаемы изъ служащихъ или отставныхъ военныхъ Штабъ и Оберъ-Офицеровъ, съ причисленіемъ къ Ластовымъ экипажамъ Балтійскаго моря, или изъ Гражданскихъ Чиновниковъ.

Они подчиняются Командиру той Инженерной команды по Морской Строительной части, въ вѣдомствѣ которой состоятъ поручаемыя надзору ихъ зданія.

Они опредѣляются и увольняются утвержденіемъ Начальствующаго Строительнымъ Департаментомъ, по представленіямъ Директора сего Департамента.

Въ Ластовые экипажи они зачисляются, или исключаются изъ оныхъ, Высочайшими приказами по Морскому Штабу Его Императорскаго Величества.

Тѣмъ изъ Смотрителей, въ семъ штатѣ показаннымъ, кои будутъ причислены къ Ластовымъ экипажамъ, получать отъ сихъ экипажей деньщиковъ по чинамъ; жалованье же имъ выдавать не отъ сихъ экипажей, но отъ Строительнаго Департамента, изъ назначаемыхъ на то по настоящему штату денегъ.

Всѣмъ Смотрителямъ по сему штату положеннымъ, давать казенныя квартиры; а за неимѣніемъ таковыхъ, квартирныя деньги по чинамъ ихъ, на основаніи Высочайше утвержденнаго положенія 27 Іюня 1817 года, изъ общей суммы, отпускаемой Строительному Департаменту на производство квартирныхъ денегъ.

Тѣхъ изъ Смотрителей по сему штату, кои будутъ причислены къ Ластовымъ экипажамъ, имѣть мундиръ, для сихъ экипажей положенный; прочимъ же, въ оные экипажи не зачисленнымъ, имѣть мундиръ, положенный для Чиновниковъ Строительнаго Департамента.

Причисленные къ Ластовымъ экипажамъ Смотрители имѣютъ по симъ экипажамъ общую съ прочими въ оныхъ Офицерами, однакожъ какъ сверхъ-комплектные; производству же въ чины прочихъ Смотрителей изъ гражданскихъ Чиновниковъ, быть на правилахъ, постановленныхъ относительно сего для Чиновниковъ Департамента Строительнаго.

Вахтеровъ, по сему штату полагаемыхъ, давать изъ флотскаго вѣдомства благонадежныхъ, и отъ сего же вѣдомства производить имъ узаконенную дачу провіанта и одежду. — Они должны быть грамотные.

Одѣвать вахтеровъ по образцу таковыхъ же людей Инженернаго Корпуса, но съ бѣлою на обшлагахъ рукавовъ выпушкою, вмѣсто красной.

Всѣмъ имъ давать казенныя квартиры въ казармахъ.

D.

Штатъ Инженернымъ чинамъ для Морской Строительной части.

	Число чиновъ.	Имѣ жалованье. Одному.	Всѣмъ.
		Рублей.	
Генералъ-Лейтенантъ или Генералъ-Маіоръ, Директоръ Строительнаго Департамента.....	Если Генералъ-Лейтенантъ. 1	2706	2706
Ему на столъ по штату того же Департамента.			
Генералъ-Маіоръ, онъ же можетъ быть и Полковникъ, Вице-Директоръ того же Департамента.	Если Генералъ-Маіоръ 1	2235	2235
Ему столовыя по штату Строительнаго Департамента.			
Полковниковъ.....	3	1200	3600
Имъ на столъ по 2000 руб. каждому изъ общихъ Строительныхъ суммъ.			

	Число чиновъ.	Имъ жалованья. Одном.	Всѣмъ.
		Рубли.	
Подполковниковъ	6	900	5400
Имъ на столъ по 1000 руб. каждому, изъ общихъ Строительныхъ суммъ.			
Капитановъ	6	780	4680
Штабсъ-Капитановъ	6	720	4320
Поручиковъ	9	690	6210
Подпоручиковъ	9	600	5400
Прапорщиковъ	9	510	4590
Кондукторовъ: 1 класса	18	270	4860
— — — 2 — —	18	150	2700
Нестроевые.			
Оберъ-Аудиторъ	1	1200	1200
Аудиторъ	1	510	510
Цейхвартеровъ 9 класса	5	480	2400
Унтеръ-Цейхвартеровъ 13 класса.	5	340	1700
Унтеръ-Цейхвартеровъ унтеръ-офицерскаго чина	5	210	1050
Унтеръ-офицерскаго званія: Вахтеровъ	30	69	2070
Цейхдиверовъ	30	25	750
Писарей: 1 класса	17	120	2400
— — 2 — —	17	69	1173
Сторожей	16	30	480
И того на Инженерныхъ чиновъ	—	—	60074
Мастеровъ.			
Модельный	1	600	600
Шлюзный (въ Кронштадтѣ)	1	600	600
Каменныхъ	6	300	1800
Плотничныхъ	6	200	1200
Печныхъ	6	200	1200
Кузнечныхъ	6	200	1200
Подмастерьевъ.			
Модельный	1	200	200
Шлюзный	1	200	200
Водолазный	1	200	200
Каменныхъ	6	150	900
Плотничныхъ	6	100	600
Печныхъ	6	100	600
Кузнечныхъ	6	100	600
И того на мастеровъ и подмастерьевъ	—	—	9900
А всего по сему штату	—	—	69974

Всѣмъ высшимъ и нижнимъ чинамъ, въ семъ штатѣ означеннымъ, въ томъ числѣ мастерамъ и подмастерьямъ жалованье, а раціоны и деньщиковъ, кому таковые слѣдуютъ съ опредѣленнымъ для сихъ послѣднихъ содержаніемъ, равно одежду и провіантъ нижнимъ чинамъ, мастерамъ и подмастерьямъ, производить изъ военно-сухопутнаго вѣдомства во всемъ на основаніи Высочайше конфирмованныхъ положенія, штата и табелей объ Инженерномъ Корпусѣ. Инженеръ Капитанамъ давать по три деньщика, на основаніи Высочайшаго повелѣнія, объявленнаго по Инженерному Корпусу 23 Ноября 1824 года, а унтеръ-цейхвартерамъ, несостоящимъ въ офицерскихъ классахъ, деньщиковъ не давать.

Директоръ и Вице-Директоръ Строительнаго Департамента по Морской части, а равно и прочіе Штабъ и Оберъ-Офицеры по сему штату, также Оберъ-Аудиторъ, Аудиторъ, Цейхварперы, въ случаѣ неимѣнія казенныхъ квартиръ для помѣщенія ихъ, будутъ получать изъ Строительнаго Департамента, изъ ассигнуемыхъ ему на то суммъ, квартирныя деньги по чинамъ ихъ, на основаніи Высочайше утвержденнаго положенія 27 Іюня 1817 года. Сіе относится на тѣ порты и мѣста, въ коихъ разрѣшено производство оныхъ денегъ чинамъ Морскаго вѣдомства вообще изъ суммъ Строительнаго Департамента; въ тѣхъ же мѣстахъ, въ коихъ Морскіе чины, по существующимъ нынѣ постановленіямъ, размѣщаются на обывательскомъ постоѣ, квартирныхъ денегъ Инженерамъ Морской Строительной части отъ Строительнаго Департамента не производить, а размѣщать оныхъ по обывательскимъ квартирамъ подобно чиновникамъ Морскаго вѣдомства.

Кондукторовъ, по сему штату слѣдующихъ, давать изъ приготовляемыхъ въ сіе званіе при С. Петербургскомъ баталіонѣ кантонистовъ: изъ воспитанниковъ, приготовляемыхъ для Инженернаго вѣдомства, на основаніи Высочайше конфирмованнаго въ 26 день Ноября 1826 года предположенія.

Унтеръ-Цейхвартеровъ унтеръ-офицерскаго званія, вахтеровъ, цейгдиверовъ, писарей и сторожей давать изъ Сухопутнаго вѣдомства благонадежныхъ и способныхъ. Сторожа могутъ быть и изъ неграмотныхъ.

Мастеровъ и подмастерьевъ опредѣлять достойныхъ изъ военно-рабочихъ, а также и изъ вольныхъ, которые объявятъ на то желаніе свое.

Тесаки, кому таковые изъ означенныхъ въ семъ штатѣ нижнихъ чиновъ слѣдуютъ, въ сообразность съ положеніемъ и штатомъ Инженернаго Корпуса 1 Генваря 1819 года, давать изъ Артиллерійскаго Арсенала.

Генералитету, Штабъ и Оберъ-Офицерамъ и прочимъ чинамъ по сему штату имѣть обмундированіе по образцу Инженернаго Корпуса, но съ установленною бѣлою выпушкою.

Положенныхъ въ семъ штатѣ сторожей, обмундировывать по образцу сторожей, находящихся въ составѣ служительской команды Инженернаго Замка, съ тою отмѣною, чтобы на обшлагахъ рукавовъ ихъ была выпушка бѣлая.

Ежели сверхъ показанныхъ въ семъ штатѣ казенныхъ мастеровъ понадобится и вольные, по свойству работъ подъ вѣдомствомъ Строительнаго Департамента необходимые, то нанимать таковыхъ въ потребномъ числѣ по распоряженію Директора Строительнаго Департамента, на счетъ общихъ строительныхъ суммъ.

Къ № 2888.—1829. Маія 25.

А.

Сравнительная вѣдомость о цѣнахъ за издѣлія по Гороблагодатскимъ заводамъ.

Окончательная оцѣнка заводскимъ издѣліямъ всѣмъ вообще расходамъ по заводамъ Гороблагодатскимъ.	*Штатами нынѣ составленными по Гороблагодатскому округу назначается къ ежегодному приготовленію.*		*За означенныя издѣлія по-ти-лѣтней сложности ассигновалось заводамъ.*		*Цѣны по составленнымъ нынѣ штатамъ.*		*За металлы, назначенные къ приготовленію по новымъ штатамъ составится сумма.*				*Противъ сложности расходовъ прошедшихъ лѣтъ по новымъ штатамъ будетъ расходовъ.*			
							По цѣнамъ сложнымъ.		По новымъ цѣнамъ упрощеннымъ.		Больше.		Меньше.	
	Пуды.	Ф.	Руб.	К.	Руб.	К.	Рубли	К.	Рубли	К.	Руб.	К.	Руб.	К.
Чугунъ штыковый и свиночный	471572	20	—	62½	—	59⅜	293553	88	280407	77½	—	—	13146	10½
Заводскіе припасы и балластъ	137240	—	—	72½	—	77⅜	125599	—	134179	63½	8580	63½		
Вещи отлитыя изъ вагранки для архитектурныхъ украшеній, строеній и машинъ	5000	—	2(*)	90	2(*)	90	14505	35	14505	35				
Артиллерійскіе снаряды: ядра 6 и 12 фунт.	28000	—	3	35½	3	½	93870	—	84084	27	—	—	9785	73
гренады 10 и 20 фунт.	10000	—	6	34	3	30	63400	—	32993	17½	—	—	30406	82½
картечная дробь	22000	—	6	83⅜	5	99½	150342	50	131891	21	—	—	18451	29
Желѣзо кричное	62768	20	2	82	2	26½	177005	76	142508	5	—	—	34497	71
колотушечное	26268	—	3	37½	3	4½	88720	17	80029	71	—	—	8690	46
рѣзнополющиленное	14199	4	2	81½	2	47	39970	88½	5072	33½	—	—	4898	55
листовое кровельное	15115	—	6	27½	4	20	94808	83½	63496	20	—	—	31312	63½
лопаточное	503	—	3(*)	77⅜	3(*)	77⅜	1897	74½	1897	74½				
кубовое	2904	—	5	50½	3	32½	15979	26	9657	35½	—	—	6321	90½
Шинное	7649	—	4	50½	2	36½	34477	82½	18068	28½	—	—	16409	53½
Якори	9388	—	12	58½	12	36⅜	118112	77½	116078	1 ½	—	—	2034	60
Сталь	5000	—	5	52½	4	65½	27637	50	23272	10½	—	—	4365	39½
Золото	—	25	8(**)	9⅝	8	9⅝	19433	3	19433	3				
Платина	4	20	1(**)	42½	1	42½	24731	—	24731					
							1384645	51½	1212305	40	8580	63½	180320	74½
													171740	11½

(*) Издѣлія, показанныя подъ симъ знакомъ, не были разцѣниваемы по заводскимъ документамъ, отдѣльно; а потому и цѣна оныхъ за прежнее время показана та же, какая выведена новыми штатами.

(**) Золото особо не получается, но отдѣляется при добычѣ платины. Цѣна того и другаго показана здѣсь одинакая за прежнее время и по новымъ штатамъ, потому что доселѣ добываніе оныхъ производилось почти въ видѣ опыта.

Штатъ и Положеніе для Главнаго Управленія Гороблагодатскихъ заводовъ.

С М Ѣ Т А No 1.

Штатнымъ расходамъ Главнаго Управленія Гороблагодатскихъ заводовъ.

	Число людей.	Имъ жалован. Одном.	Имъ жалован. Всѣмъ. Рубли.
I. Главная Контора.			
Горный Начальникъ, Оберъ-Берггауптманъ 5 класса	1	—	3500
Ему столовыхъ	—	—	3000
Помощникъ Горнаго Начальника и вмѣстѣ Управляющій Главною заводскою чертежною, Берггауптманъ 6 класса	1	—	2800
Первый Членъ Конторы, Оберъ-Бергмейстеръ 7 класса	1	—	2100
Второй Членъ Конторы, Оберъ-Бергмейстеръ 7 класса	1	—	2100
Чиновниковъ для разныхъ порученій:			
Первый, Маркшейдеръ 9 класса	1	—	1400
Второй, Гиттенфервалтеръ 10 класса	1	—	1050
Экзекуторъ, Шихтмейстеръ 13 класса	1	—	700
А. По первому или Горнозаводскому Отдѣленію.			
Секретарь, Маркшейдеръ 9 класса	1	—	1400
1) *Регистратурный столъ:*			
Регистраторъ, Унтеръ-Шихтмейстеръ 1 класса	1	—	280
Его Помощникъ, Унтеръ-Шихтмейстеръ 2 класса	1	—	210
2) *Протокольный столъ.*			
Протоколистъ, Унтеръ-Шихтмейстеръ 1 класса	1	—	280
Для переписки дѣлъ Унтеръ-Шихтмейстеръ 2 класса	3	210	630
3) *Хозяйственный столъ, завѣдывающій сѣнными, казеннаго имущества относящимися.*			
Столоначальникъ, Шихтмейстеръ 14 класса	1	—	585
Его Помощникъ, Унтеръ-Шихтмейстеръ 1 класса	1	—	280
Для переписки дѣлъ Унтеръ-Шихтмейстеровъ: 2 класса	4	210	840
3 класса	2	140	280
4) *Разрядный или распорядительный столъ.*			
Столоначальниковъ, Шихтмейстеровъ 14 класса	2	585	1170
Ихъ Помощниковъ, Унтеръ-Шихтмейстеровъ 1 класса	2	280	560
Для переписки дѣлъ Унтеръ-Шихтмейстеровъ 2 класса	6	210	1260
3 класса	4	140	560
5) *Завѣдывающій заводскіе лѣса и непремѣнныхъ работниковъ.*			
Столоначальникъ, Шихтмейстеръ 14 класса	1	—	585
Его Помощникъ, Унтеръ-Шихтмейстеръ 1 класса	1	—	280
Для переписки дѣлъ Унтеръ-Шихтмейстеровъ 2 класса	2	210	420
В. По второму или Судному и Полицейскому Отдѣленію.			
Секретарь, Берггешворенъ 12 класса	1	—	875
1) *Слѣдственный и судный столъ.*			
Столоначальникъ, Шихтмейстеръ 14 класса	1	—	585
Его Помощникъ, Унтеръ-Шихтмейстеръ 1 класса	1	—	280
Для переписки дѣлъ Унтеръ-Шихтмейстеръ: 2 класса	1	—	210
3 — —	2	140	280
2) *Полицейскій столъ.*			
Столоначальникъ, Шихтмейстеръ 14 класса	1	—	585
Его Помощникъ, Унтеръ-Шихтмейстеръ 1 класса	1	—	280
Для переписки дѣлъ Унтеръ-Шихтмейстеровъ: 2 класса	2	210	420
3 — —	2	140	280
С. Счетное Отдѣленіе.			
1) *Бухгалтерскій столъ.*			
Бухгалтеръ, Оберъ-Гиттенфервалтеръ 8 класса	1	—	1750
Его Помощниковъ:			
Старшій, Берггешворенъ 12 класса	1	—	875
Младшій, Шихтмейстеръ 14 класса	1	—	585
Для переписки дѣлъ Унтеръ-Шихтмейстеровъ: 1 класса	5	280	1400
2 — —	4	210	840
2) *Контрольный столъ.*			
Контролеровъ, Гиттенфервалтеровъ 10 класса	2	1050	2100
Ихъ Помощниковъ, Шихтмейстеровъ 13 класса,	2	700	1400
Для переписки дѣлъ Унтеръ-Шихтмейстеровъ: 1 класса	2	280	560
2 — —	2	210	420
3 — —	2	140	280

	Число людей	Имъ жалованья. Одном.	Всѣмъ.
		Рубля.	
II. Архивъ.			
Архиваріусъ, Шихтмейстеръ 14 класса	1	—	585
Его Помощникъ, Унтеръ-Шихтмейстеръ 1 класса	1	—	280
III. Главное заводское Казначейство.			
Казначей, Гиттенфервалтеръ 10 класса	1	—	1050
Повытчикъ, Унтеръ-Шихтмейстеръ 1 класса	1	—	280
Для переписки дѣлъ Унтеръ-Шихтмейстеровъ: 2 класса	1	—	210
3 ——	1	—	140
Для переплету бѣлъ.			
Переплетчикъ, Унтеръ-Шихтмейстеръ 2 класса	1	—	210
Его Помощникъ, Маркшейдерскій ученикъ	1	—	112
IV. Горный военный судъ.			
Президъ, Оберъ-Гиттенфервалтеръ 8 класса	1	—	1750
Ассессоровъ, изъ занимающихъ другія должности	2	—	
Имъ въ прибавокъ жалованья	—	230	460
Аудиторъ, Шихтмейстеръ 13 класса	1	—	700
Журналистъ, Унтеръ-Шихтмейстеръ 1 класса	1	—	280
Для переписки дѣлъ унтеръ-Шихтмейстеровъ 2 класса	2	210	420
3	1	—	140
V. Главная заводская чертежная.			
Управляющій чертежною, Помощникъ Горнаго Начальника.			
Его Помощникъ, Гиттенфервалтеръ 10 класса	1	—	1050
Унтеръ-Шихтмейстеровъ: 1 класса	4	280	1120
2 ——	4	210	840
3 ——	4	140	560
Маркшейдерскихъ учениковъ	8	112	896
VI. По Горной Механикѣ и архитектурѣ.			
Горный Механикъ, Оберъ Гиттенфервалтеръ 8 класса	1	—	1750
Архитекторъ	1	—	1750
Ему помощникъ	1	—	280
Изъ числа сихъ людей полагается для черченія машинъ и прочаго Горному Механику 2 Унтеръ Шихтмейстеровъ 1 класса и 6 Маркшейдерскихъ учениковъ (на каждый заводъ по одному).			
VII. По пробирной Лабораторіи.			
Смотритель или Пробиреръ, Гиттенфервалтеръ 10 класса	1	—	1050
Пробирныхъ учениковъ, Унтеръ-Шихтмейстеровъ: 1 класса	1	—	280
2 ——	1	—	210
Провіанта: муки ржаной 76 Унтеръ-Шихтмейстерамъ, 9 Маркшейдерскимъ ученикамъ, всего 85 человѣкамъ, полагая каждому съ семействомъ по 60 пудъ въ годъ, будетъ онаго 5100 пудъ на	—	—	5100
Итого	—	—	61778

С М Ѣ Т А № 2.

О суммѣ, потребной на канцелярскіе припасы для Главнаго Управленія Гороблагодатскихъ заводовъ.

1. *Для Главной Конторы.* *а) Канцелярскіе припасы.*	Количество припасовъ. Счет.	Пуды.	Ф.	По ценѣ.	На сумму. Рубли.	К.
Бумаги писчей	ст. $250\frac{12}{20}$	—	—	8 р. стоп.	2004	
—— Почтовой полулистовой	$1\frac{12}{20}$	—	—	55 р. 30 к.	88	80
—— Голландской	$4\frac{7}{20}$	—	—	40 р.	174	48
—— Веленевой	$3\frac{12}{20}$	—	—	— —	127	
—— Картузной	$14\frac{1}{2}$ дес.	—	—	20 р.	14	75
Сургуча разныхъ нумеровъ	—	—	$36\frac{1}{2}$	5 р. ф.	182	50
Карандашей черныхъ	$4\frac{1}{2}$ дюж.	—	—	10 р.	45	
Перьевъ гусиныхъ	3760	—	—	90 р. сот.	33	48

	Количество прикл. вещ.			По цѣнѣ.	На сумму	
	Счетъ.	Пуды.	Фун.		Рубли.	Коп.
Резины-эластику	3½ бут.	—	—	4 р. 40 к. бут.	14	30
Орѣшковъ чернильныхъ	—	—	23	95 р. за пудъ	54	62½
Купоросу чернаго	—	—	14	15 р.	5	25
Камеди	—	—	1	— —	3	30
Свѣчь сальныхъ	—	70	12½	12 р.	843	75
Сѣры горючей	—	—	18/96	16 р.	—	7½
					3591	67
б) *Матеріялы и принасы для сшивки, переплета и оклеиванія дѣлъ.*						
Шнуру Голландскаго	68½ кук.	—	—	22	15	7
—— плотничнаго	84½	—	—	20	16	90
—— шелковаго	18 арш.	—	—	12 к. арш.	2	16
Шелку крученаго	—	—	½	28 р. 80 к. за ф.	7	20
Кожъ юфтяныхъ	½	—	—	12 р. за вещь	6	—
Клею рыбьяго	—	—	1½	160 р. за пудъ	6	—
—— мездринаго	—	—	1¾	14 р. 50 к.	—	63¾
Конопля	—	—	10	4 р. 20 к.	1	7½
Нитокъ льняныхъ	—	—	28⅛	40 р.	28	12½
Холста изгребнаго	169	—	—	25 к.	42	25
Яри мѣдянки	—	—	½	2 р. 50 к. за ф.	1	25
Лазори Берлинской	—	—	1	— —	2	80
Муки ржаной	—	1	—	— —	1	—
					130	46½
2. *Для Горнаго военнаго Суда.*						
Бумаги писчей разныхъ нумеровъ	16 17/20 ст.	—	—	8 р. стоп.	134	80
—— Голландской	12 лист.	—	—	— —	1	
—— картузной	1½ дест.	—	—	20 р.	1	50
Сургуча	—	—	10½	5 р. за фун.	52	50
Карандашей черныхъ	3 кар.	—	—	10 р. дюж.	2	50
Резины-эластику	½ бут.	—	—	4 р. 40 к.	1	10
Перьевъ гусиныхъ	322	—	—	90 к. сот.	2	89¾
Нитокъ льняныхъ	—	—	6⅝	40 р. пудъ	6	62½
Шнуру шелковаго	88 арш.	—	—	12 к. арш.	10	56
— — Голландскаго	10 кук.	—	—	22	2	20
— — простаго	8½	—	—	20	1	70
Холста изгребнаго	2 арш.	—	—	25	—	50
Орѣшковъ чернильныхъ	—	—	4⅝	95 р. за пудъ.	10	98½
Купоросу чернаго	—	—	3½	15 р.	1	31½
Камеди	—	—	½	3 р. 30 к.	—	82½
Свѣчь сальныхъ	—	19	35	12 р.	238	50
Сѣры горючей	—	— 5/96	—	16 р.	—	2½
					469	53
3. *Для главной заводской чертежной, Архитектора и Механика.*						
Бумаги писчей разныхъ нумеровъ	5 4/20 стоп.	—	—	8 р. стоп.	41	60
— — почтовой полулистовой	2½ дес.	—	—	55 р. 30 к.	6	22
— — Голландской	6	—	—	40 р. —	12	
— — веленевой	6 9/24	—	—	— —	12	16¾
— — Александрійской	4 3/5	—	—	200 р.—	83	75
— — — — — —	4	—	—			
— — Англійской слововой	5 лист.	—	—	550 р.—	5	72½
Картузной	1¼	—	—	20 р. —	1	75
Сургуча разныхъ нумеровъ	—	—	1 30/96	5 р. за фун.	6	56¼
Карандашей	8 дюж.	—	—	10	80	
Резины-эластику	4 бут.	—	—	4 р. 40 к.	17	60
Перьевъ гусиныхъ	258	—	—	90 к. сотня.	2	32½
Нитокъ льняныхъ	—	—	¼	40 р. за пудъ.	—	75
Шнуру Голландскаго	1½ кук.	—	—	— 22 к. кук.	—	33
— — плотничнаго	½	—	—	— 20 к.	—	10
Клею рыбьяго	—	—	¼	160 р.—	2	
— — мездринаго	—	—	½	14 р. 50 к.	—	18
Губки Грецкой	—	—	6/96	19 р. за фунтъ.	—	99
Кистей хорьковыхъ	50 пар.	—	—	— 40 к. за п.	20	
Красокъ разныхъ	—	—	2	— —	72	51¾
Камеди	—	—	¼	3 р. 30 к. за ф.	2	47½
Свѣчь сальныхъ	—	10	—	12 р. пудъ.	120	
					489	41¼

СМѢТА 3.

О суммѣ, потребной на дрова для Главнаго Управленія Гороблагодатскихъ заводовъ.

	Число сажен.	По цѣнѣ.	На сумму. Рубли.	Коп.
Согласно настоящей потребности, полагается на отапливаніе Главной Конторы, Заводскаго Архива, Главнаго Заводскаго Казначейства, Горнаго Военнаго Суда и Заводской Чертежной.....	560 2/3	1951/2	1096	85 1/2
Сверхъ того назначается согласно, штата Высочайше утвержденнаго въ 1808 году Октября 25 дня, чиновникамъ Главнаго Управленія, живущимъ въ квартирахъ:				
8 Штабъ-Офицерамъ.....	165 1/3			
24 Оберъ-Офицерамъ.....	248			
	413 1/3	—	809	10
			1905	951/2

СМѢТА 4.

О суммѣ, потребной на расходы по дѣламъ Главнаго Управленія Гороблагодатскихъ заводовъ.

	Рубли.
По мѣрѣ дѣйствительной потребности.	
На платежъ проговоровъ чиновникамъ и нижнимъ чинамъ, служащимъ при заводахъ и командируемымъ по разнымъ казеннымъ надобностямъ, и на доставку изъ Уѣздныхъ Казначействъ денежной казны.....	5000
На покупку книгъ и поддержаніе заводской библіотеки.....	1000
Расходы по обученію и содержанію дѣтей, приготовляемыхъ для заводовъ въ лекарское званіе и въ художники, назначается производить изъ остаточныхъ суммъ отъ штатныхъ расходовъ.	
За припечатаніе въ вѣдомостяхъ разныхъ объявленій по казеннымъ дѣламъ.....	200
На содержаніе 18 казенныхъ лошадей и 8 конюховъ, употребляемыхъ для разъѣздовъ со служащими при Главномъ Управленіи чиновниками по заводамъ.....	4636
	10836

СМѢТА 5.

О суммѣ, потребной на содержаніе Заводской Аптеки, Инспектора врачебной части и повивальной бабки.

	Число людей.	Имъ жалованья: Одном. Руб.	Всѣмъ. Руб.
Инспекторъ врачебной части, завѣдывающій всѣ заводскіе госпитали, Докторъ или Штабъ-Лекарь.....	1	—	2500
Аптекарь.....	1	—	1750
При немъ Письмоводителей Унтеръ-Шихтмейстеровъ 1 класса.	2	280	560
Аптекарскихъ учениковъ:			
Старшихъ.....	2	280	560
Младшихъ.....	4	210	840
Повивальная бабка.....	1	—	585
Работниковъ при аптекѣ.....	4	28	112
Провіанта: муки ржаной 6 аптекарскимъ ученикамъ, 2 Унтеръ-Шихтмейстерамъ и 4 работникамъ, всего 12 человѣкамъ, полагая каждому съ семействомъ по 60 пудъ въ годъ, будетъ онаго 720 пудовъ на.....	—	—	720

	Количество припасовъ. Счетъ.	Пуды.	Фун.	Цѣна.	На сумму. Рубли.	Коп.
На приготовленіе аптечныхъ матеріаловъ и на покупку и содержаніе хирургическихъ инструментовъ и посуды для всѣхъ Гороблагодатскихъ госпиталей.....	—	—	—	—	20000	—
Для отапливанія комнатъ Аптеки и Аптекарской лабораторіи дровъ квартирныхъ.....	140 саж.	—	—	1 руб. 95¾ коп.	274	5
Угля, для той же лабораторіи.....	10½ кор.	—	—	2 руб. 23½ коп.	23	46½
Свѣчъ сальныхъ.....	—	14	—	12	168	—
Итого.....	—	—		—	28092	51¼
Для уменьшенія аптечныхъ расходовъ, сюда поступитъ сумма, удерживаемая со штатнаго жалованья чиновниковъ и приказнослужителей при						

	Количество припасовъ.			По цѣнѣ.	На сумму	
	Счетн.	Пуды.	Руб.		Рубли.	Коп.
главномъ управленіи находящихся, съ первыхъ по $2\frac{1}{2}$, а послѣднихъ по 2 коп. съ рубля, всего съ 67.523 руб.....	—	—	—	—	1587	98½
За тѣмъ будетъ расходовъ по заводской аптекѣ..	—	—	—	—	26504	53½

С М Ѣ Т А 6.

О суммѣ, потребной на содержаніе пробирной Лабораторіи.

Противъ настоящей потребности.	Количество припасовъ.			По цѣнѣ.	На сумму.	
	Счетъ.	Пуды.	Фун.		Руб.	Коп.
На покупку разныхъ матеріаловъ и вещей.....	—	—	—	—	1500	
Дровъ квартирныхъ для обжиганія глиняной посуды и отапливанія Лабораторіи.....	76 саж.	—	—	1 руб. 95⅛ коп.	290	47
Угля.....	130 кор.	—	—	2 руб. 23½ коп.	290	55
Свѣчь сальныхъ.....	—	10	—	12	120	
					2059	32

С М Ѣ Т А 7.

О суммѣ потребной на содержаніе мастеровыхъ, находящихся по разнымъ должностямъ при Главномъ Управленіи.

	Число людей.	Имѣ жалованья.	
		Одвом.	Всѣмъ.
		Рублей.	
Сторожей изъ престарѣлыхъ: при Главной Конторѣ.....	2		
при Архивѣ.....	1		
— Заводскомъ Казначействѣ.....	1		
— Горномъ военномъ Судѣ.....	1		
— Чертежной.....	1		
— Лабораторіи.....	1		
— Аптекѣ.....	2		
	9	28	252
Счетчиковъ при Главномъ Заводскомъ Казначействѣ.....	5	56	280
Разсыльщиковъ.....	4	28	112
Деньщиковъ чиновникамъ Главнаго Управленія.....	66	жалованье получаютъ отъ чиновниковъ.	
Провіанта: муки ржаной всего 18 чел., полагая на каждаго съ семействомъ въ годъ по 60 пуд. и 66 деньщикамъ каждому по 36 пудъ, будетъ онаго всѣмъ 3456 пуд. на.....	—	—	3456
И т о г о.....	—	—	1100

Приложеніе къ 7 смѣтѣ о числѣ деньщиковъ.

	Число людей.
Горному Начальнику, Оберъ-Берггауптману 5 класса.....	7
Помощнику Горнаго Начальника, Берггауптману 6 класса.....	6
Двумъ Членамъ Главной Конторы, Оберъ-Бергмейстерамъ 7 класса.....	8
Чиновникамъ для разныхъ порученій: первому, Маркшейдеру 9 класса.....	2
Второму, Гиттенферваltеру 10 класса.....	2
Двумъ Секретарямъ: Маркшейдеру 9 класса.	2
Берггешворену 12 класса.	1
Экзекутору, Шихтмейстеру 13 класса.....	1
Шести Столоначальникамъ, Шихтмейстерамъ 14 класса.....	6
Бухгалтеру, Оберъ-Гиттерферваltеру 8 класса.....	3
Его Помощникамъ: первому, Берггешворену 12 класса.....	1
второму, Шихтмейстеру 14 класса.....	1
Двумъ Контролерамъ, Гиттенферваltерамъ 10 класса.....	4
Ихъ двумъ Помощникамъ, Шихтмейстерамъ 13 класса.....	2
Архиваріусу, Шихтмейстеру 14 класса.....	1
Казначею, Гиттенферваltеру 10 класса.....	2
Презесу, Оберъ-Гиттенферваltеру 8 класса.	3
Аудитору, Шихтмейстеру 13 класса.....	1
Помощнику Управляющаго Чертежною, Гиттенферваltеру 10 класса.....	2
	66

*

	Число людей.
Горному Механику	3
Архитектору	1
Доктору	4
Аптекарю	1
Смотрителю при пробирной Лабораторіи, Гиттенфервалтеру 10 класса	2
	66

СМѢТА 8.

О суммѣ, потребной на содержаніе при Гороблагодатскихъ заводахъ военной команды 2-хъ пѣхотныхъ ротъ.

	Число людей.	*Плиъ жалованья.*			
		Одному.		*Всѣмъ.*	
		Руб.	К.	Рубли	Коп
Ив основаніи расписанія Горныхъ баталіоновъ и Горныхъ ротъ Высочайше утвержденнаго въ 21-й день Апрѣля 1820 года.					
Классныхъ чиновъ:					
Маіоръ	1	520	—	520	
Капитанъ	1	480	—	480	
Штабсъ-Капитанъ	1	460	—	460	
Поручиковъ	2	400	—	800	
Подпоручиковъ	2	340	—	680	
Прапорщиковъ	2	300	—	600	
	9		—	3540	
Нижнихъ чиновъ строевыхъ.					
Фельдфебелей	2	37	24	74	48
Каптенармусовъ	2	16	66	33	32
Унтеръ-офицеровъ	20	13	72	274	40
Рядовыхъ	300	9	40½	2821	50
Барабанщиковъ	6	9	40½	56	43

	Число людей.	*Плиъ жалованья.*			
		Одному.		Всѣмъ.	
		Рубли.	Коп.	Рубли.	Коп.
Построевыхъ:					
Цирульниковъ	2	9	40½	18	81
					24
Писарей	2	37	62	75	18
	334			3354	
Деньщиковъ: Маіору 3, Капитану и Штабсъ-Капитану по 2, а прочимъ Оберъ-Офицерамъ по одному, всего	13	Жалованье должны получать отъ чиновниковъ.			
Всей команды	356	—	—	6894	18
Всѣмъ нижнимъ чинамъ строевымъ и нестроевымъ и деньщикамъ, всего 347 человѣкамъ провіантъ по 21 п. 30 ф. каждому въ годъ, а всѣмъ 7547 пуд. 10 ф. по 1 рублю	—	—	—	7547	25
Крупъ, полагая 1 по 2 п. 10 ф. въ годъ, а всѣмъ 780 пуд. 30 фун. по 2 рубли	—	—	—	1561	50
				9108	75

Примѣчанія. 1) Жалованье классным чиновникамъ положено согласно шабели о новыхъ окладахъ жалованья, опредѣленныхъ съ 1817 года гарнизонамъ, состоящимъ на полевомъ содержаніи и Гарнизонной Артиллерии. 2) Жалованье нижнимъ чинамъ положено согласно штата о Горной командѣ Гороблагодатскихъ заводовъ, состоявшагося 25 Генваря 1805 года за вычетомъ на госпиталь и медикаменты. 3) Хотя по расписанію Горныхъ баталіоновъ и горныхъ ротъ, положены въ числѣ нестроевыхъ ложникъ, слесарь съ учениками и плотникъ, но какъ шаковые масшера имѣются при заводахъ, но въ штатъ не введены.

	Количество припасовъ.			*По цѣнѣ.*	*На сумму.*	
	Счет.	Пуды.	Фун.		Рубли.	Коп.
Припасовъ:						
Для письмопроизводства.						
Бумаги писчей разныхъ нумеровъ	5 стоп.	—	—	8 руб. стопа.	40	
— — картузной	1 десть	—	—	20 рублей.	1	
Сургуча	—	—	2	5 руб. фун.	10	
Орѣшковъ чернильныхъ	—	—	2	95 руб.	4	75
Купоросу чернаго	—	—	1	15 руб.	—	37½
Перьевъ гусиныхъ	150	—	—	90 коп. сот.	1	35

	Количество припасовъ.			По цѣнѣ.	На сумму.	
	Счет.	Пуды.	Фун.		Рубли.	Коп
Для сшивки и переплета бѣлья:						
Холста	6 арш.	—	—	25 копѣек.	1	50
Нитокъ льняныхъ	—	—	2	40 руб. пудъ.	2	
Шнуру Галландскаго	5 мотуш.	—	—	22 копѣйк.	1	10
Для освѣщенія писарскихъ комнатъ и гоубтвахтъ и для обхода дозора въ ночное время свѣчъ	—	20	—	12 руб. пуд.	240	
На отапливаніе писарскихъ комнатъ, гоубтвахтъ и казармъ солдатскихъ: дровъ квартирныхъ	48 саж.	—	—	1 р. 95¾ к. саж.	93	96
На покупку и подержаніе чернильницъ, подсвѣчниковъ, щипцовъ, замковъ, ножичковъ перочинныхъ, ведръ водоносныхъ, кочерегъ, топоровъ и прочаго	—	—	—	— — —	5	
					401	3½
Сверхъ сего:						
Изъ суммы, значущейся по табели о назначенныхъ аммуничныхъ, оружейныхъ и прочихъ вещахъ для двухъ пѣхотныхъ ротъ, причитается къ сложенію на одинъ годъ ремонта	—	—	—	— — —	12852	65⅝
Всего на содержаніе двухъ пѣхотныхъ ротъ	—	—	—	— — —	29256	60⅛

ТАБЕЛЬ

О назначенныхъ аммуничныхъ, оружейныхъ и прочихъ вещахъ для двухъ пѣхотныхъ ротъ.

Сроковъ на одинъ годъ.	Оцѣнка каждой вещи. Руб.	Коп.	Число вещей.	Полная за нихъ сумма. Руб.	Коп.	На одинъ годъ Руб.	Коп.
На лакъ для каждаго кивера по	—	19	330	62	70	62	70
Сапоговъ смазныхъ всѣмъ строевымъ чинамъ, всего 330 человѣк. по двѣ пары.	4	—	660	2640	—	2640	
Сапоговъ таковыхъ же прочимъ нестроевымъ чинамъ 4 человѣкамъ по одной парѣ	4	—	4	16	—	16	
Имъ же по одной парѣ головокъ	2	50	4	10	—	10	
Всѣмъ строевымъ и нестроевымъ чинамъ на портянки, шерстяные носки, на шитье и смазку сапоговъ по	1	—	334	334	—	334	
Имъ же холста рубашечнаго каждому на 2 рубашки 13 арш. 8 вер.	за ар. —	26	4509	1172	34	1172	34
На третью рубашку деньгами каждому по	—	78	334	260	52	260	52

	Оцѣнка каждой вещи. Руб.	Коп.	Число вещей.	Полная за нихъ сумма. Руб.	Коп	На одинъ годъ. Руб.	Коп.
Всѣмъ строевымъ чинамъ на лѣтніе панталоны фламскаго полотна, считая широту онаго въ 1 ар. 7 верш. 2 арш. 4 верш., а за аршинъ по 1 руб. 10 коп.; холста подкладочнаго 6 арш. 12 вер., за арш. по 18 коп., на шитье и нитки 3 коп., и того за одни панталоны	3	72	330	1227	60	1227	60
Галстуковъ всѣмъ строевымъ и нестроевымъ чинамъ черныхъ суконныхъ съ манишками, на каждый сукна 1 верш., за арш. по 4 руб. 32 к.; на подкладку: холста 1 верш., за аршинъ 26 коп.; на шитье и завязки изъ червой тесьмы 1 коп., и того за одинъ галстукъ	—	29⅝	334	98	94¼	98	94¼

	Оцѣнка каждой вещи		Число вещей.	Полная за нихъ сумма.		На одинъ годъ.	
	Руб.	Коп.		Руб.	Коп.	Руб.	Коп.
Темляковъ (*) шерстяныхъ унтеръ-офицерамъ 24, барабанщикамъ 6 и писарямъ 2, всего 32 человѣк., каждому по одному.....	—	10	32	3	20	3	20
На штыковыя ножны по.....	—	40	300	120	—	120	—
На кремни и патронную бумагу на каждое ружье по	—	13½	322	43	47	43	47
На ножны тесачныя по	—	70	32	22	40	22	40
Пороху мушкетнаго по 12 зол. каждому, по 32 руб. пудъ...	—	10	322	32	20	32	20
Сроконъ на два года.							
На фуражныя шапки шестроевымъ чинамъ, кромѣ деньщиковъ, на каждую по.....	—	50	4	2	3	1	1½
Мундировъ всѣмъ строевымъ чинамъ, на каждый: голубаго сукна 1 арш. 12 верш., на отвороты къ поламъ воротникъ и обшлага того же цвѣта по 5 вершк., за арш. по 4 руб.; на выпушку въ опредѣленныхъ мѣстахъ желтаго по 1 вершк., на два погона таковаго же цвѣта $\frac{8}{30}$ вер., за арш. по 4 руб.; холста подкладочнаго въ рукава, спинку и карманы, также вмѣсто каразей подъ бока и полы 7 арш. 8 $\frac{3}{30}$ верш., за арш. по 20 коп.; на шитье, нитки и воскъ 7½ коп., всего за одинъ мундиръ.....	10	14½	330	3347	2½	1673	51½
Унтеръ-офицерамъ 24 человѣк. галуна серебрянаго на обшивку воротника и обшлаговъ по 2 арш. и за каждый по 2 руб. 25 коп..	2	25	48	108	—	54	

(*) Темляки дѣлать по существующимъ образцамъ, съ различіемъ по рошно; унтеръ-офицерамъ же въ теченіи двухъ лѣтъ покупать еще 1 темлякъ отъ себя.

	Оцѣнка каждой вещи.		Число вещей.	Полная за нихъ сумма.		На одинъ годъ.	
	Руб.	Коп.		Руб.	Коп.	Руб.	Коп.
Барабанщикамъ 6 нитяной бѣлой тесьмы для выкладки поперегъ кафтанныхъ рукавовъ и петлицъ, на кажд. по 9 ар., за каждый по.	—	10	арш. 54	5	40	2	70
Кафтановъ или мундировъ цирульникамъ голубаго сукна съ таковыми же воротниками, обшлагами, подкладк. на полахъ; на кажд. сук. по 1 ар. 1¼ вер., а за арш. по 4 р.; на выпушку по воротнику, обшлагамъ и на полахъ желтаго $2\frac{7}{30}$ верш., на 2, погона $\frac{9}{30}$ верш., за арш. по 4 р.; холста на подкладку 5 ар. $\frac{15}{30}$ верш., за арш. по 20 коп, за шитье на воскъ и нитки 7½ коп., и того за одинъ кафтанъ....	9	$20\frac{5}{8}$	2	18	$41\frac{1}{4}$	9	$20\frac{5}{8}$
Кафтановъ или сюртуковъ писарямъ, на каждый голубаго сукна 3 арш. $4\frac{8}{30}$ вершка и на выпушку по воротнику, обшлагамъ и на два погона палеваго 2 вершка, по 4 р. за арш.; холста на подкладку 5 арш. $\frac{15}{30}$ верш., по 20 к. арш.; на шитье, нитки и воскъ 7½ коп., итого за одинъ кафтань	14	$64\frac{3}{4}$	2	29	$29\frac{1}{2}$	14	$64\frac{1}{4}$
Панталоновъ строевымъ чинамъ, на каждые сукна голубаго 1 арш. 5 верш., за аршинъ по 4 руб.: холста на подкладку 5 ар. 4 вер., за арш. по 18 к., на шитье и нитки 3 коп., и того за одни панталоны.	6	$22\frac{1}{2}$	330	2054	25	1027	$12\frac{1}{2}$
Къ тѣмъ панталонамъ поодной парѣ крагъ изъ черной кожи, за каждую по	3	75	330	1237	50	618	75
Полталоновъ нестроевымъ чинамъ изъ голубаго сукна съ выкладкою того же							

	Оцѣнка каждой вещи.		Число вещей.	Полная за нихъ сумма.		На одинъ годъ.	
	Руб.	Коп.		Руб.	Коп.	Руб.	Коп.
цвѣта, на каждые сукна 1 арш. 9 вер., да на выпушку ихъ 6 верш., за аршинъ по 4 руб.; на выпушку по мѣстамъ, въ образцѣ назначеннымъ, желтаго 3 вершка, за арш. по 4 руб., холста на подкладку 5 ар. 4 верш., за арш. по 18 коп., на шнурокъ и пуговицу для застегиванія внизу панталоновъ 2½ коп; на кожу для обшивки въ шагу 75 коп.; на шитье и нитки 3 коп.; и того за одни панталоны.....	10	25½	4	41	1	20	50½
Срокомъ на 3 года.							
Киверовъ всѣмъ строевымъ чинамъ, именно: фельдфебелямъ 2-мъ, каптенармусамъ 2-мъ, унтеръ-офицерамъ 20-ти, рядовымъ 300-мъ и барабанщик. 6-ти, по образцу обшитыхъ черною кожею, съ козырьками кеженными и суконными шишками или кардонами, за каждый по.....	5	50	330	1815	—	605	
Шинелей по числу киверовъ и шапокъ, на каждую сукна въ указную широту (*) сѣраго 4 ар. 2 верш., за арш. 3 руб. 20 коп.; голубаго на воротникъ 1 $\frac{33}{40}$ верш., на два погона $\frac{5}{30}$ за арш. 4 руб.; холста подкладочнаго въ рукава и на оплечье 3 арш. 12 верш., за арш. по 18 к.; на шитье и нитки по 3 коп., и того на одну шинель	14	4½	334	4811	27	1603	75
Кожъ барабанныхъ, на каждый барабанъ по 3, а за оныя по.	—	50	18	9	—	3	
Барабанщикамъ занавѣсокъ, выдѣланныхъ съ шерстью изъ телячьихъ кожъ (для сбереженія панталоновъ) каждому по одной....	—	50	6	3	—	1	
Срокомъ на 5 лѣтъ:							
Струнъ барабанныхъ на каждый барабанъ по 5 пучковъ, за каждый пучекъ по	—	25	30	7	50	1	50
Для холодныхъ постовъ по вольнымъ заводамъ:							
Тулуповъ, покрытыхъ сѣрымъ солдатскимъ сукномъ (*).	30	—	47	1410	—	282	
Пимовъ изъ кошмы, обложенныхъ сыромятною кожею. .	1	50	47	70	50	14	10
Срокомъ на 8 лѣтъ.							
Перевязей барабанныхъ изъ яловыхъ на лосинное дѣло кожъ, каждая по 2 руб. 80 коп., да за ремень вмѣсто крючка по 2 коп., всего	2	82	6	16	92	2	11½
Ремней ружейныхъ изъ юфти, лакированныхъ (**), съ огнивными чехлами, за каждый по.....	—	80	322	257	60	32	20
По числу ружей: сумъ патронныхъ изъ черной глянцовой кожи, каждая по..	2	75	322	885	50	110	68¾
По числу сумъ: перевязей изъ яловыхъ на лосинное дѣло кожъ, за каждую.....	2	50	322	805	—	100	62½
Тѣмъ, коимъ полагаются тесаки или ружья: портупей (***) гладкихъ изъ яловыхъ на лосинное дѣло кожъ, за каждую.....	2	75	332	913	—	114	12½

(*) Ширина сукна всякаго опредѣляется 1 арш. 14 верш. и оное опускается не мочоное, а въ рощѣ уже во время постройки мочить его, не окунувъ только въ воду, но державъ въ оной, покуда насквозь промокнетъ, дабы послѣ обмундированіе не могло усѣсть и сдѣлаться пѣснымъ.

(*) Тулупы и пимы назначены по числу холодныхъ постовъ въ заводахъ, цѣны же опредѣлены сообразно постройкѣ тулуповъ и пимовъ въ прошедшихъ годахъ.

(**) Ремни ружейные и чехлы огнивные должны быть крашены красною краскою на маслѣ.

(***) Портупеи и перевязи должны быть простроченыпо борту

	Оценка каждой вещи.		Число вещей.	Полная за нихъ сумма.		На одинъ годъ.	
	Руб.	К.		Руб.	К.	Руб.	К.
Ранцовъ всѣмъ строевымъ и нестроевымъ чинамъ изъ телячьихъ кожъ, выдѣланныхъ съ шерстью на холстяной подкладкѣ, за каждый.....	4	25	334	1419	50	177	43¾
По числу ранцовъ флягъ водоносныхъ изъ бѣлаго листоваго желѣза, за каждую.....	1	9	334	364	6	45	50¾
Къ онымъ ранцамъ и флягамъ ремни по существующему образцу имѣть изъ выслужившихъ сроки портупей и перевязей.							
Сроколь на 10 лѣтъ:							
Полунагалищъ ружейныхъ изъ черной юфти съ коженными мелкими пуговицами безъ деревяшекъ, за каждое.....	—	45	322	144	90	14	49
Сроколь на 20 лѣтъ:							
Къ киверамъ для застегиванія сзади по одной мѣдной четвероугольной пряжкѣ, за каждую по 4 копѣйки, по двѣ бѣлыхъ пуговицы; (одна для застегиванія подвязнаго ремня, а другая къ банту), за каждую по 2½ коп.. за весь сей приборъ къ киверу.....	—	9	330	29	70	1	48½
Къ 334 шинелямъ, на каждую по 10 бѣлыхъ пуговицъ.	—	2½	3340	83	50	4	17½
Къ 330 мундирамъ бѣлыхъ пуговицъ, на каждый 21.....	—	2½	6930	173	25	8	66¼
Къ 4 однобортнымъ кафтанамъ бѣлыхъ пуговицъ по 15...	—	2½	60	1	50	—	7½
Къ 330 мундирамъ, 4 сертукамъ крючковъ изъ желѣзной проволоки, по 3 пары, по.....	—	2½	1002	25	5	1	25½
Къ 330 панталонамъ пуговицъ оловянныхъ по 7.....	—	2½	2310	57	75	2	88¾
Къ 330 крагамъ пуговицъ мѣдныхъ по 14.....	—	1½	4620	69	30	3	46½
Къ 4 панталонамъ нестроевымъ чинамъ, пуговицъ бѣлыхъ по 7.....	—	2½	28	—	70	—	3½
Фуражныхъ шапокъ суконныхъ, съ околышами по образцу, всѣмъ строевымъ чинамъ, на каждую по (*)....	—	—	330	—	—	—	
Барабановъ съ палками (**) барабанщикамъ.....	25	93	6	155	58	7	77½
Ружей съ мѣднымъ приборомъ, шомполами и штыками фельдфебелямъ, унтеръ-офицерамъ и рядовымъ.....	13	—	322	4186	—	209	30
Тесаковъ (***) съ мѣдными ефесами, крючками и наконечниками къ ножнамъ унтеръ-офицерамъ 24, барабанщикамъ 6 и 2 писарямъ.....	3	—	32	96	—	4	80
Къ 322 ружейнымъ ремнямъ по одной мѣдной пряжкѣ, цѣною по 10 коп. и по одной пуговицѣ, цѣною по 2½ коп., всего за приборъ..	—	12½	322	40	25	2	1¼
Къ портупеямъ пряжекъ мѣдныхъ по одной.....	—	25	332	83	—	4	15
Къ 334 ранцамъ и ремнямъ пряжекъ желѣзныхъ, къ каждому ранцу по 5, а за всякую.....	—	5	1670	83	50	4	17½
Котловъ мѣдныхъ луженыхъ съ крышками и желѣзными дугами въ каждую роту по 26, а за всякой по.....	10	—	52	520	—	26	
Итого на содержаніе 2 пѣхотныхъ ротъ.....	—	—	—	—	—	1235	63⅝

(*) Фуражныя шапки дѣлать изъ выслуживаемыхъ сроки мундировъ, и потому сумму на нихъ полагается отпускать тѣмъ только ротамъ, которыя будутъ сформированы вновь.

(**) Рамы барабановъ должны быть выкрашены внутри бѣлою краскою, а съ наружи шрехъ-угольниками бѣлыми и зелеными, барабаны должны быть изъ латунной мѣди

(***) Рядовые носятъ вмѣсто тесаковъ штыки.

Назначеніе холодныхъ постовъ въ Гороблагодатскихъ заводахъ къ № 8.

	Рубли.
Въ Кушвинскомъ заводѣ.	
У фронта	1
— квартиры, занимаемой Горнымъ Начальникомъ	1
— провіантскихъ и харчевыхъ магазиновъ	2
— кладовой	1
— госпиталя	1
— заставы на въѣздѣ въ заводъ	2
На колокольной для пожарнаго случая	1
При заводскомъ цейхгаузѣ	1
— острогѣ и за арестантами по работамъ	3
— металлическихъ и матеріальныхъ магазинахъ	2
	15
Баранчинскомъ заводѣ.	
У провіантскихъ и харчевыхъ магазиновъ	2
При металлическихъ и матеріальныхъ магазинахъ	2
— госпиталѣ	1
— острогѣ	1
У Конторы	1
На колокольнѣ	1
	8
При Туринскомъ заводѣ.	
У провіантскихъ и харчевыхъ магазиновъ	2
При металлическихъ и матеріальныхъ магазинахъ	2
— госпиталѣ	1
— острогѣ	1
У Конторы	1
На колокольнѣ	1
	8
При Нижне-Туринскомъ заводѣ.	
У провіантскихъ и харчевыхъ магазиновъ	2
При металлическихъ и матеріальныхъ магазинахъ	2
— госпиталѣ	1
У Конторы	1
На колокольнѣ	1
При острогѣ	1
	8
При Серебрянскомъ заводѣ.	
У провіантскихъ и харчевыхъ магазиновъ	2
При металлическихъ и матеріальныхъ магазинахъ	2
— госпиталѣ	1
На колокольнѣ	1
У Конторы	1
При острогѣ	1
	8
Всего при Гороблагодатскихъ заводахъ	47

СМѢТА 9.

О суммѣ, потребной на содержаніе и обмундированіе сорока казаковъ, назначенныхъ по заводамъ Гороблагодатскимъ.

	Оцѣнка каждой вещи. Руб.	К.	Число вещей.	*Полная за нихъ плата.* Руб.	К.	*На одинъ годъ.* Руб.	К.
При Гороблагодатскихъ заводахъ предполагается имѣть казаковъ 40 человѣкъ.							
Жалованья изъ 42 руб. въ годъ	—	—	—	—	—	1680	
Провіанта изъ 60 пудъ каждому, а всѣмъ 2400 пудъ по 1 руб	—	—	—	—	—	2400	
Аммуничныхъ и прочихъ вещей, на основаніи Высочайше утвержденнаго штата для Гороблагодатскихъ завод.							
Сроковъ на одинъ годъ.							
Сапоговъ смазныхъ по 2 пары	4	—	80	320	—	320	
На шитье и смазку сапоговъ, на портянки и шерстяные носки по	1	—	40	40	—	40	
На галстукъ съ манишкою	—	30	40	12	—	12	
Сроковъ на два года.							
На полукафтанья сукна синяго по 3 аршина 8 вершковъ, краснаго на отороч-ку 1 верш. и чернаго на воротникъ и обшлага 1 верш., по 4 руб. за арш.; холста на прикладъ 5 арш. по 20 коп., за шитье, воскъ и нитки по 7½ коп. и того за одно полукафтанье	15	57½	40	623	—	311	50
На шаравары зимніе сукна сѣраго 1 арш. 12 верш., по 3 руб. 20 коп. за арш.; чернаго на лампасы 2 верш., по 4 руб. за арш.; холста на прикладъ 6 арш. по 18 коп., на шитье и нитки по 3 коп., и того за однѣ панталоны	7	21	40	288	40	144	20
Киверовъ по образцу; по одному	5	—	40	200	—	100	

	Оцѣнка каждой вещи. Руб.	Коп.	Число вещей.	Полная за нихъ плата. Руб.	Коп.	На одинъ годъ Руб.	Коп.
Срокомъ на три года.							
На шинели сукна сѣраго 4 арш. 2 верш., за арш. 3 руб. 20 коп., чернаго на воротникъ и погоны 2 верш. по 4 руб. за арш., холста подкладочнаго въ рукава и на оплечье 3 арш. 12 верш., за арш. по 18 коп., за шитье и нитки по 3 коп., и того за шинель.....	14	40½	40	576	20	192	6¾
На восемь лѣтъ.							
Перевязей изъ яловыхъ на лосичное дѣло кожъ, каж. по.	2	50	40	100	—	12	50
Портупей таковыхъ же.....	2	75	40	100	—	13	75
Подсумковъ по образцу по.....	2	—	40	80	—	10	
Погонныхъ ремней по одному, каждый по.....	1	—	40	40	—	5	
Срокомъ на 20 лѣтъ.							
Къ 40 шинелямъ по 10 мѣдныхъ пуговицъ, каждая по..	—	2½	400	10			
Къ 40 полукафтаньямъ, пуговицъ мѣдныхъ по двѣ, каждая по.....	—	2½	80	2			
Крючковъ изъ желѣзной проволоки по 8 паръ, каждая по.....	—	2½	320	8			
Чешуй мѣдныхъ къ 40 киверамъ, къ каждому по ¼ фунта по.....	—	40	40	16			
Шпоръ по одной парѣ, каждая по.....	1	—	40	40			
Сабель по 1, каждая по.....	10	—	40	400			
Пряжекъ къ перевязямъ, погонамъ и ремнямъ три, каждая по.....	—	4	120	4	80	27	66
Пряжекъ къ портупеямъ:							
Большихъ по одной, каждая по.....	—	25	40	10	—		
Малыхъ по четырѣ, каждая по.....	—	4	160	6	40		
Вензелей къ подсумкамъ, по одному..	1	—	40	40			
Цѣпочекъ для подхватки сабель по двѣ, цѣною по....	—	10	80	8			
Наконечниковъ къ перевязямъ и погоннымъ ремнямъ по одному, цѣною каждый по.....	—	10	80	8	—		
				553	20		
И того на содержаніе и обмундированіе 40 казаковъ	—	—	—	—	—	5268	67¾

СМѢТА № 10.

О суммѣ, потребной на содержаніе престарѣлыхъ и увѣчныхъ людей при Гороблагодатскихъ заводахъ.

	Вѣсъ. Пудъ.	Фун.	По цѣнѣ.	На сумму. Рубли.	Коп.
На основаніи указа Правительствующаго Сената 1826 года Августа 31 дня, полагается безденежная выдача пайковаго провіанта пенсіонерамъ, вдовамъ и сиротамъ, отставнымъ мастеровымъ, Унтеръ-Шихтмейстерамъ, военно-служителямъ и престарѣлымъ непремѣннымъ работникамъ, неимѣющимъ средствъ къ снисканію себѣ пропитанія, на каковый предметъ, по примѣру произведенной уже въ прошломъ 1827 году выдачи провіанта; потребно онаго 40600 пудъ.					
Примѣч. Но какъ между означенными людьми находятся отставные мастеровые и вдовы, имѣющіе домообзаводство и способы къ пропитанію своими трудами или отъ дѣтей, то Министръ Финансовъ предписалъ сдѣлать по всѣмъ заводскимъ округамъ разборъ сему классу людей, съ тѣмъ, чтобы безденежная выдача провіанта отъ казны была производима на основаніи 651 статьи Проэкта Горнаго положенія только совершенно бѣднымъ, неимущимъ и неимѣющимъ никакихъ средствъ къ пропитанію, по чему съ вѣроятностію полагать должно, что число сихъ людей уменшится, если не болѣе, то по крайней мѣрѣ въ половину, на содержаніе коихъ отъ казны провіантомъ полагается примѣрно до.....	20300	—	1	20300	

СМѢТА No 11.

О приготовленіи куренныхъ дровъ и угля по всему Гороблагодатскому округу.

	Число людей.	На сіе потребно.						
		Колличество припасовъ.			По цѣнѣ.		На сумму.	
		Счетъ.	Пуды.	Фун.	Руб.	Коп.	Рубли.	Коп.
Приготовленіе дровъ куренныхъ.								
На все годовое дѣйствіе для Гороблагодатскихъ заводовъ потребно угля по всѣмъ цехамъ и ремесламъ 155.120 коробовъ, полагая выжегъ угля, согласно произведенныхъ опытовъ по заводамъ изъ одной 20 саженной кучи 74 короба, потребно заготовить дровъ куренныхъ кубической мѣры 41.924¾ сажени. Къ сему надлежитъ присовокупить количество дровъ, употребляемыхъ заводами прямо въ отражательныя и другія печи 575¾ саженъ, что съ прежними составитъ 42.500 саженъ. По произведеннымъ опытамъ и согласно прежнихъ положеній одинъ человѣкъ вырубитъ дровъ одну куренную сажень въ 5 рабочихъ дней; при Гороблагодатскихъ же заводахъ находится въ наличности непремѣнныхъ работниковъ конныхъ 679, и мастеровыхъ, въ томъ числѣ и пѣшихъ непремѣнныхъ работниковъ, за исключеніемъ престарѣлыхъ и малолѣтныхъ, 3329 человѣкъ. Изъ числа сихъ людей предполагается занять рубкою дровъ съ 1 Апрѣля по 1 Сентября конныхъ работниковъ 674 человѣка, оставляя 5 человѣкъ въ старшинахъ, на коихъ работа не полагается; а изъ пѣшихъ и мастеровыхъ 3329 человѣкъ, за отдѣленіемъ 1527 на другія необходимыя заводскія работы, остальныхъ 1801 человѣка и одного на 70 дней. Коннымъ работникамъ назначается рабочаго времени въ году какъ и мастеровымъ 250 дней, съ тою разницею, что каждый работникъ 20 дней изъ 250 будетъ занятъ поставкою для двухъ казенныхъ лошадей сѣна; а потому у него на куренную работу останется 230 дней. Въ слѣдствіе сего, съ 1 Апрѣля по 1 Сентября у тѣхъ и другихъ будетъ рабочаго времени, по расчету на одного работника и за исключеніемъ страдныхъ и праздничныхъ дней, 212500. Въ это время вырубятся всѣ дрова, потребныя на годовое дѣйствіе Гороблагодатскихъ заводовъ.								
Жалованье, забѣльная плата и провіантъ.								
Полагая задѣльную плату коннымъ непремѣннымъ работникамъ за вырубку 8627⅛ саженъ, изъ оклада 23 руб. 75 коп. каждому въ 250 рабочихъ дней, или по 47½ коп. за сажень, а пѣшимъ и мастеровымъ за 33872⅝ сажени по 85 коп., изъ 42 руб. 50 коп. назначается оной за 42500 саженъ.....	—	—	—	—	—	—	32889	80
Коннымъ непремѣннымъ работникамъ ремонта изъ 47 руб. въ годъ, съ расположеніемъ онаго на 250 рабочихъ дней, назначенныхъ для коннаго работника, причитается за время вырубки дровъ каждому по 12 руб. 3⅛ коп., а всѣмъ.....	—	—	—	—	—	—	8109	57
Провіанта: коннымъ непремѣннымъ работникамъ изъ 60 пудовой въ годъ пропорціи въ 64 дни причитается 15 пудъ 14⅜ фунт. каждому, а всѣмъ.	—	—	10352	25½	1 пуд.	—	10352	63½
— — мастеровымъ изъ той же пропорціи на 94 рабочіе дни.....	—	—	40647	14½	—	—	40647	36½
Сверхъ сего полагается расходовъ.								
Жалованья куреннымъ мастерамъ, находящимся за присмотромъ изъ 140 руб. въ годъ оклада 20 человѣкамъ за 5 мѣсяцевъ.....	—	—	—	—	—	—	1166	66⅔
Ремонта на собственную лошадь изъ 30 руб. въ годъ, по 12 руб. 50 коп. каждому.....	—	—	—	—	—	—	250	

*

	Число людей.	На сіе потребно. Количество припасовъ. Счет.	Пуды.	Фун.	По цѣнѣ. Руб.	Коп.	На сумму. Рубли	Коп.
Жалованья ученикамъ 20 человѣкамъ изъ 85 рублеваго въ годъ оклада за тоже время.....	—	—	—	—	—	—	708	33¼
Провіанта мастерамъ и ученикамъ всего 40 человѣкамъ изъ 5 пуд. пропорціи въ мѣсяцъ за 5 мѣсяцовъ, всѣмъ.	—	—	1000	—	1	—	1000	
Припасы и матеріалы.								
Употребится топоровъ дровосѣчныхъ на каждые 100 саженъ по 4 топора.....	—	1700	—	—	—	48⅕	818	12½
Точилъ Печерскаго камня на 100 саж. по 26 фунт.....	—	—	276	10	2	40	663	
Убытку отъ употребленія 15275 топоровъ дровосѣчныхъ, изъ коихъ каждый стоитъ въ заводахъ по 48⅕ коп., полагается третья часть, что составитъ.....	—	—	—	—	—	—	2450	36½
Ит того расходовъ на вырубку дровъ 42500 саж.....	—	—	—	—	—	—	99055	86
Сими расходами обойдется каждая сажень куренныхъ дровъ.....	—	—	—	—	2	33		
Приготовленіе угля.								
Клажа угольныхъ кучъ и выжегъ угля.								
Для всѣхъ ремеслъ и цеховъ по дѣйствію Гороблагодатскихъ заводовъ потребно въ годъ угля 144430 коробовъ, изъ коихъ 75061 кор. употребится по чугуноплавленнымъ производствамъ, а остальные 69369 коробовъ по желѣзоковательнымъ. Сверхъ означенной потребности въ углѣ къ ней же причисляется на умінку въ мусоръ: при выплавкѣ и литьѣ чугуна по 5 коробовъ на 100, употребляемыхъ къ 75061 коробу 3753 короба, а по желѣзоковательнымъ производствамъ по 10 на 100 къ 69369 коробамъ еще 6937, что вмѣстѣ съ прежними 144430 составитъ 155120 коробовъ. По произведеннымъ же испытаніямъ изъ одной 20 саженной кучи выходитъ угля по сложности 74 короба, а потому, дабы получить онаго въ куреняхъ 155120 коробовъ, то должно сработать 2096 кучъ. Какъ одинъ работникъ, согласно произведенныхъ опытовъ по Гороблагодатскимъ заводамъ сработаетъ 20 саженную кучу, т. е. складетъ, одернитъ, осыплетъ, выжжетъ и разломаетъ, конный и пѣшій, съ придачею первому на три дни двухъ, а послѣднему на 6 дней одной лошади въ 82 рабочіе дни; то сработкою 2096 кучъ потребно занять рабочихъ конныхъ 674 человѣка и мастеровыхъ 1422, всего же 2096 человѣкъ на 82 дни.								
Задѣльная плата и провіантъ.								
Коннымъ непремѣннымъ работникамъ за 674 кучи, выводя оную изъ оклада 23 руб. 75 коп. въ годъ, или 250 рабочихъ дней, полагается задѣльной платы за каждую кучу по 7 руб. 79 коп., а за всѣ.....	—	—	—	—	—	—	5250	46
Ремонта изъ 47 руб. за тоже время, каждому по 15 руб. 41⅕ коп, а всѣмъ.....	—	—	—	—	—	—	10390	38
Имъ провіанта, полагая каждому изъ 60 пудовой пропорціи въ годъ, за 82 рабочіе дни, каждому по 19 пудъ 27½ фунта, а всѣмъ за тоже время.....	—	—	13264	13	1 пуд.	—	13264	32½
Овса на каждаго работника, имѣющаго 2 казенныхъ лошадей, на 3 дни по 1½ пуда, а всѣмъ 674 человѣкамъ.	—	—	1011	—	—	75	758	25
Мастеровымъ за достальные 1422 кучи задѣльной платы изъ 42 руб. 50 коп. въ 250 рабочихъ дней по 13 руб. 94 коп., да на собственную лошадь на 6 дней, по 80 коп. въ сутки, всего по 18 руб. 74 коп. за каждую кучу, а за сработку всѣхъ.....	—	—	—	—	—	—	26648	28
Имъ провіанта изъ 60 пудовой пропорціи въ годъ, за 82 дни, каждому по 19 пудъ 27⅕ фун. или за кучу, а за 1422.....	—	—	27984	38½	1	—	27984	96½

	Число людей.	На сіе потребно.						
		Количество припасовъ.			По цѣнѣ.		На сумму.	
		Счет.	Пуды.	Фун.	Руб	Коп.	Рубли	Коп.
Сверхъ сего полагается расходовъ.								
Жалованья куреннымъ мастерамъ, находящимся за присмотромъ, изъ 140 рублеваго въ годъ оклада за 3 мѣсяца	20	—	—	—	—	—	700	
Ремонта на собственную лошадь по 7 руб. 50 коп. каждому	—	—	—	—	—	—	150	
Жалованья куреннымъ ученикамъ изъ 85 руб. въ годъ оклада	20	—	—	—	—	—	425	
Провіанта мастерамъ и ученикамъ, всего 40 человѣкамъ, изъ 5 пудовой въ мѣсяцъ пропорціи за 3 мѣсяца	—	—	600	—	1	—	600	
Припасы и матеріалы.								
На 155120 коробовъ потребно дровъ куренныхъ	—	41924½	—	—	2	33	97682	92
Лопатъ куренныхъ, полагая на число каждую кучу по одной.. 2096 — по цѣнѣ 31 к. 649—76 —								
Каелъ по одной 2096 — 51 — 1068—96 —								
Точилъ Печерскаго камня на 10 кучъ по 7 ф. а на 2096 кучъ 36 п. 27 ф. 2 р. 40 — 88— 2 —								
Топоровъ на каждые 10 кучъ по два топора 419 шт. 48½— 201—64½—								
				2008—38½—				
Отъ сихъ желѣзныхъ вещей возвратится въ капиталъ заводскій: въ лопатахъ въ каждой по 2 фунта, въ кайлахъ и топорахъ по 3 фунта, всего 293 пуд. 17 фунтовъ, по 60 коп. пудъ на 176 руб. 5½ коп., почему достальнаго расхода относится въ цѣну угля	—	—	—	—	—	—	1832	33
И того расхода на выжегъ угля 155120 коробовъ	—	—	—	—	—	—	185686	90½
Сими расходами одинъ коробъ угля въ куренѣ будетъ стоить	—	—	—	—	1	19⅝	съ долями.	
Перевозка угля изъ куреней.								
По Гороблагодатскому округу среднее разстояніе куреней отъ заводовъ полагается, согласно послѣдне сдѣланныхъ измѣреній 21 верста; на основаніи же правилъ заводскихъ одинъ конный работникъ на 2 лошадяхъ вывезетъ 2 короба угля въ 18 часовъ, а посему всѣ наличные конные работники 674 человѣка, въ остальные рабочіе дни изъ 250, т. е. въ 84 дни вывезутъ каждый по 112 коробовъ, а всѣ	—	75488						
Задѣльной платы непремѣннымъ работникамъ по 9½ коп. въ день или по 7⅛ коп. съ короба	—	—	—	—	—	—	5378	52
Провіанта полагая изъ 60 пудной пропорціи въ годъ за 84 дни получатъ каждый 20 пудъ 6⅖ фунта, а всѣ	—	—	13587	33½	1	—	13587	83¾
Овса по 10 фунтовъ на лошадь въ сутки, а въ 84 дни каждый работникъ получитъ на двѣ лошади 42 пуда, а всѣ	—	—	28308	—	—	75	21231	
Ремонта коннымъ работникамъ	—	—	—	—	—	—	10643	81
И того расхода на вывозку 75488 коробовъ	—	—	—	—	—	—	50841	16¾
А какъ по дѣйствительной потребности предположено при Гороблагодатскихъ заводахъ выжечь при куренях и вывести въ заводы угля 155120 коробовъ, конные же работники вывезутъ только 75488; то достальное количество 79632 короба предполагается довывести вольными вощиками, полагая имъ платы по 5 копѣекъ съ версты или по 1 руб. 5 коп. съ короба; почему на всю вывозку угля 79632 коробовъ потребно	—	—	—	—	—	—	83613	60

За вывозку угля, само собою разумѣется, что вольная плата можетъ быть выше и ниже означенной, какъ оная зависитъ отъ цѣнъ на провіантъ и фуражъ и отъ большаго или меньшаго числа вольныхъ работниковъ, что ежегодно измѣняется.

	Число людей.	На сіе потребно.						
		Количество припасовъ.			По цѣнѣ.		На сумму.	
		Счетъ.	Пуды.	Фун.	Руб.	Коп.	Рубли	Коп.
Сверхъ сего за присмотръ при сработкѣ сихъ кучъ и отпускѣ угля полагается жалованья куреннымъ мастерамъ за четыре мѣсяца изъ 140 рублеваго въ годъ окла да...	20	—	—	—	—	—	933	33½
Достальнаго ремонта изъ 30 рублей по 10 рублей каждому.	—	—	—	—	—	—	200	
Жалованья куреннымъ ученикамъ за то же время изъ 85 рублей.....	20	—	—	—	—	—	566	66⅔
Всѣмъ имъ провіанта изъ 5 пудовой въ мѣсяцъ пропорціи.	—	—	800	—	1	—	800	
Всего же расходовъ на перевозку угля 155120 коробовъ.....	—	—	—	—	—	—	136954	76⅔
Сими расходами перевозка каждаго короба будетъ стоить казнѣ.....	—	—	—	—	—	88½		
Всѣхъ расходовъ на выжегъ и перевозку угля потребно.	—	—	—	—	—	—	322641	67½

Примѣчаніе. Исключивъ на умянку въ мусоръ по заводскимъ положеніямъ 10690 коробовъ, останется угля 144430 коробовъ; сіи послѣдніе показанными расходами каждый коробъ стоитъ 2 руб. 23¾ коп. съ долями, а для удобства въ расчетѣ принято 2 руб. 23½ коп.

С М Ѣ Т А № 12.

О добычѣ и перевозкѣ рудъ по Гороблагодатскимъ заводамъ.

	Число людей.	На сіе потребно.						
		Количество припасовъ.			По цѣнѣ.		На сумму.	
		Счет.	Пуды.	Фун.	Руб.	Коп.	Рубли	Коп.
Горное производство.								
а) *Добыча руды.*								
Для выплавки 1.011.635 пудъ чугуна, на основаніи опытовъ, потребно рудъ желѣзныхъ обожженныхъ содержаніемъ до 57 процентовъ 1800000 пудъ; а какъ одна горная артель, состоящая изъ двухъ бурщиковъ, 2 молоботойцевъ, 6 рудокатовъ и 1 рудоразборщика, добудетъ и разберетъ въ день означенныхъ рудъ 750 пудъ, то для добычи и разбора 1800000 пудъ рудъ потребно занять рабочихъ людей 9 артелей на 250 рабочихъ и одну на 150 дней или всего.....	110							
Задѣльной платы, выводя оную 18 человѣкамъ бурщикамъ за 250 дней и 2 за 150 дней изъ оклада 45 руб. въ годъ, или каждымъ 2 въ артели за 750 пудъ рудъ по 36 коп., а всѣмъ 20 челов. за добычу 1800000 пудъ....	—	—	—	—	—	—	864	
20 молотобойцамъ при бурщикахъ и 60 рудокатамъ, полагая задѣльной платы 72 за 250 и 8 за 150 дней изъ оклада 35 рублей или съ 750 пудъ добытой руды по 1 руб. 12 коп. за 1800000 пудъ рудъ причтется.....	—	—	—	—	—	—	2688	
Окладнаго жалованья 9 рудоразборщикамъ въ годъ по 25 рублей и изъ сего же оклада 1 за 150 дней, а всѣмъ за разборъ всего количества рудъ.....	—	—	—	—	—	—	240	
Для присмотра за работами.								
Оберъ-Штейгеръ.....	1							
Ему окладнаго жалованья.....	—	—	—	—	—	—	280	
Штейгеровъ.....	3							
Имъ окладнаго жалованья каждому по 140 руб., а всѣмъ.	—	—	—	—	—	—	420	
Унтеръ-Штейгеровъ.....	4							
Имъ жалованья каждому по 70 руб., а всѣмъ	—		—	—	—	—	280	
Сверхъ сего потребно рабочихъ людей для разныхъ занятій:								
Для починки и приготовленія горныхъ инструментовъ								

	Число людей.	На сіе потребно: Количество припасов. Счетъ.	Пуды.	Фун.	По цѣнѣ. Руб.	Коп.	На сумму. Рубли	Коп.
и прочихъ желѣзныхъ вещей на всѣ годъ при производствѣ работъ.								
Кузнецовъ 1 статьи трое, 2 четверо и каждому по одному молотобойцу, всего.....	14							
Имъ платы кузнецамъ 1 статьи изъ 45 рублей; 2 изъ 37 руб. 50 коп. и молотобойцамъ изъ 30 руб., будетъ оной всѣмъ въ годъ.....	—	—	—	—	—	—	495	
Для починки и дѣла носилокъ, тачекъ, корытецъ, рудопріемныхъ ящиковъ и прочихъ деревянныхъ вещей плотниковъ 2 статьи изъ оклада 30 руб.	9	—	—	—	—	—	270	
Для приготовленія и установленія жердей и бревенъ къ покрытію рудныхъ ямъ и для штоленныхъ укрѣпленій плотниковъ 1 статьи.....	3							
Имъ платы по 45 руб. въ годъ, а всѣмъ.....	—	—	—	—	—	—	135	
Сверхъ сего, для всѣхъ желѣзныхъ рудниковъ сторожей и караульщиковъ.....	10							
Имъ окладнаго жалованья въ годъ каждому по 28 рублей, а всѣмъ.....	—	—	—	—	—	—	280	
Для возки бревенъ, плахъ, и жердей для горной крѣпи и для покрытія послѣднихъ въ зимнее время ямъ, также самосушнаго лѣсу на дрова для отапливанія казенныхъ строеній и нагрѣванія въ зимнее время воды въ рудныхъ ямахъ.....	7							
Имъ поденной платы изъ 42 руб. 50 коп. въ годъ.....	—	—	—	—	—	—	297	50
Коноховъ при Гороблагодатскихъ и Балакинскихъ рудникахъ на разъѣзды со смотрителемъ, надзирателями и подвозъ изъ заводу желѣза, тесу, бревенъ и другихъ вещей и припасовъ.....	4							
Плата изъ 42 руб. 50 коп. въ годъ.....	—	—	—	—	—	—	170	
Всего же къ добычѣ полнаго количества рудъ 1800000 пудъ потребно людей на 250 дней.....	154							
150.....	11							
	165							
Всѣмъ симъ людямъ провіанта изъ 60 пудъ.....	—	—	9636	—	1	—	9636	
Лошадей, для работъ назначенныхъ на разныя перевозки	18 лош.							
Имъ фуража: овса по 10 фунтовъ въ сутки каждой.....	—	—	1642	20	—	75	1231	87½
Сѣна по 30 фунтовъ.....	—	—	4927	20	—	25	1231	87½
Расходовъ по содержанію конюшни.....	—	—	—	—	—	—	997	71½
Припасы, матеріалы и вещи, потребные для производства горныхъ работъ.								
Пороху на основаніи опытовъ для добычи 1800000 пудъ рудъ.....	—	—	125	—	32	—	4000	
Свѣчъ сальныхъ для освѣщенія штолень.....	—	—	12	—	12	—	144	
Для письмопроизводства: бумаги.....	—	—	—	—	8сто	—	36	
Свѣчъ сальныхъ.....	—	$4\frac{1}{5}$ стоп.	2	—	12	—	24	
Желѣзныхъ припассовъ.....	—	—	2	—	—	—	219	94½
Деревянныхъ припасовъ.....	—	—	—	—	—	—	86	46
При горномъ дѣлѣ разныхъ припасовъ и матеріаловъ...	—	—	—	—	—	—	839	81¾
Отъ кузнечнаго цеха на починку инструментовъ и припасовъ.....	—	—	—	—	—	—	1765	73½
На съемку: а) земляваго пласта, покрывающаго рудной, полагая производить сію работу по вольной платѣ, потребно расходовъ, согласно 6 лѣтней сложности на одинъ годъ.....	—	—	—	—	—	—	12784	
b) Каменнаго пласта.....	—	—	—	—	—	—	5550	
							44966	92½
Сими расходами оцѣнивается каждый пудъ необожженой руды.....	—	—	—	—	—	—	—	2½

б) Обжиганіе рудъ.

Въ слѣдствіе опытовъ, одною кубическою саженью голтинъ обжигается руд 5600 пудъ, посему къ обжегу 18000000 пудъ рудъ потребно приготовить голтинъ 322

безъ малыхъ долей

*

	Число людей.	На сіе потребно.						
		Количество припасовъ.			По цѣнѣ.		На сумму.	
		Счетъ.	Пуды.	Фун.	Руб.	Коп.	Рубли	Коп.
сажени.—А какъ одинъ работникъ вырубаетъ по 12 голтинъ въ день, коихъ въ кубической сажени 36 штукъ, а одинъ конюхъ изъ 12 верстнаго разстоянія на 2 лошадяхъ вывозитъ по 4 голтины въ день, то для приготовленія всего количества оныхъ, при 250 рабочихъ дняхъ въ году, доводится рабочихъ людей заняти:								
Для рубки 322 саженъ, или 11592 штукъ голтинъ 3 человѣкъ на 250 рабочихъ дней, или на весь годъ, съ добавленіемъ къ нимъ одного человѣка на 216 дней, а для вывозки сихъ голтинъ изъ лѣсу на рудники одному доводится употребить времени 2898 дней, почему въ 250 рабочихъ дней потребно 11 человѣкъ и одного къ нимъ на 148 дней, слѣдовательно для обѣихъ сихъ работъ потребно людей на весь годъ 15 человѣкъ и одного на 114 дней, а всего.	16							
Задѣльной платы имъ, выводя оную изъ окладнаго жалованья 42 рубли 50 копѣекъ.....	—	—	—	—	—	—	656	88
Рабочихъ людей для складки голтинъ въ пожоги.....	2							
Для складыванія рудъ въ пожоги и самаго обжиганія..	30							
Имъ платы каждому изъ 30 рублей въ годъ.....	—	—	—	—	—	—	960	
Всѣмъ симъ 48 человѣкамъ провіанта изъ 60 пудъ въ годъ	—	—	2847	14	1	—	2847	35
Для возки голтинъ потребно лошадей.....	24							
Имъ фуража: овса по 10 фунт. въ сутки, а всѣмъ.....	—	—	2190	—	—	75	1642	50
Сѣна по 30 фунтовъ.....	—	—	6570	—	—	25	1642	50
Расходовъ по содержанію конюшни.....	—	—	—	—	—	—	1330	28½
И того расходовъ по обжогу рудъ.....	—	—	—	—	—	—	9079	51½

Сими расходами обходится обжогъ каждаго пуда руды ½ коп., а съ приложеніемъ расхода на добычу 44966 руб. 92½ коп. составится 54046 руб. 43½ коп. Изъ чего добытая и обожженная руда обойдется при рудникахъ по 3 копѣйки съ малыми долями.

Перевозка рудъ.

Работа сія производится по вольной платѣ:

1) *Съ горы Благовати.*

На Кушвинскій заводъ изъ 3-верстнаго разстоянія по.....¾ к..
— Туринскій заводъ изъ 9 верстъ..... 1½ —
— Баранчинскій 16 — —..... 2 —

2) *Съ Балакинскаго рудника.*

На Кушвинскій заводъ изъ 40 верстъ по.. 6 —
— Туринскій — — — 49 — — —.. 7½ —
— Баранчинскій — — — 24 — — —.. 5 —

Всѣми расходами съ перевозкою въ заводъ обходится руда:

Благовативская.

На Кушвинскомъ заводѣ..... 3¾ к.
— Туринскомъ —— ..... 4½ —
— Баранчинскомъ —— ..... 5 —

Балакинская.

При Кушвинскомъ заводѣ по..... 9 —
— Туринскомъ —— —.....10½ —
— Баранчинскомъ —— —..... 8 —

СМѢТА No 13.

Осуммѣ, потребной на содержаніе конюшни при рудникахъ Гороблагодатскихъ заводовъ.

	Число людей.	На сіе потребно.						
		Количество припасовъ.			По цѣнѣ.		На сумму.	
		Счетъ.	Пуды.	Фун.	Руб.	Коп.	Рубли	Коп.
По конюшнѣ для присмотра за 42 лошадьми, коимъ содержаніе показано въ смѣтѣ о добычѣ и обжегѣ руды.								
Староста.....	1							
Ему окладнаго жалованья.....	—	—	—	—	—	—	94	
Шорникъ.....	1							
Ему жалованья.....	—	—	—	—	—	—	45	
Плотниковъ и колесниковъ для починки и приготовленія телѣгъ, дровней и проч.....	3							
Имъ жалованья изъ 45 руб. всѣмъ.....	—	—	—	—	—	—	135	

	Число людей.	На сіе потребно: Количество припасовъ. Числ.	Пуды.	Фун.	По цѣнѣ. Руб.	Коп.	На сумму. Рубли	Коп.
Всѣмъ симъ 5 человѣкамъ провіанта изъ 60 пудъ въ годъ каждому	—	—	300	—	1	—	390	
Расходъ на починку упряжи и экипажей и леченіе лошадей	—	—	—	—	—	—	130 1	
Къ сему причисляется $\frac{1}{7}$ часть цѣны отъ 42 лошадей	—	—	—	—	—	—	144	
Всего расходъ по содержанію конюшни	—	—	—	—	—	—	2328	
Сіи расходы слѣдуетъ раздѣлить на добычу сырыхъ рудъ и обжегъ оныхъ, по числу лошадей, назначенныхъ для той и другой работы, въ слѣдствіе чего причитается:								
На добычу сырыхъ рудъ на 18 лошадей	—	—	—	—	—	—	997	71½
На обжегъ рудъ на 24 лошади	—	—	—	—	—	—	1330	28½

С М Ѣ Т А No 14.

По добычѣ золотосодержащихъ песковъ и вымывкѣ изъ оныхъ золота и золотистой платины.

	Число людей.	На сіе потребно. Количество припасовъ. Число.	Пуды.	Фун.	По цѣнѣ. Руб.	Коп.	На сумму. Руб.	Коп.
Добыча песковъ золота и плотины.								
Хотя въ округѣ Гороблагодатскихъ заводовъ при многихъ рѣчкахъ есть пески, содержащіе золото, но не отыскано еще благонадежныхъ мѣсторожденій сего металла, большею же частію попадается оный въ примѣси къ платинѣ, коею хотя тамошніе пески довольно богаты, но количество сихъ песковъ еще не опредѣлено, а при томъ и содержаніе въ нихъ золота и плотины весьма различно; почему и нельзя назначить на будущее время, сколько сихъ металловъ можетъ получаться ежегодно, слѣдовательно и постоянныхъ работъ по золото-платинному производству. По сему обстоятельству Комитетъ объ устроеніи горныхъ казенныхъ заводовъ отъ 4 Декабря 1828 года входилъ докладомъ къ его Высокопревосходительству Господину Министру Финансовъ, и въ слѣдствіе того полежено: до пополненія Гороблагодатскихъ заводовъ потребнымъ числомъ рабочихъ людей и открытія лучшихъ золотыхъ песковъ, оставить въ своей силѣ то назначеніе, какое на счетъ добычи сихъ металловъ предполагало мѣстное Начальство, именно въ годъ или 250 рабочихъ дней добыть и промыть золотосодержащихъ песковъ до 703.500 пудъ и доставить золота до 25 фунтовъ и плотины до 4 пудъ 20 фунтовъ. Сіе количество золота и платины добываемыхъ въ годъ при настоящемъ положеніи Гороблагодатскихъ рудниковъ и прочихъ пособіяхъ требуетъ задолжить сею работою въ теченіе года 165 человѣкъ; но если прибавятся рабочіе люди и развѣдаются болѣе мѣсторожденія, то можно увеличить добычу означенныхъ металловъ, полагая примѣрно на каждые 100 человѣкъ прибавочныхъ рабочихъ людей золота одинъ пудъ и плотины четыре пуда.								
Въ слѣдствіе того для добычи золота 25 фун. и плотины 4 пуда 20 фунт. на основаніи опытовъ потребно:								
Горныхъ Смотрителей по числу наличныхъ главныхъ рудниковъ	3							

	Число людей.	На сіе потребно.						
		Количество припасов.			По цѣнѣ.		На сумму.	
		Число.	Пуды.	Фун.	Руб.	Коп.	Рубли	Коп.
Изъ нихъ старшему жалованья Маркшейдеру 9 класса одному	—	—	—	—	—	—	1400	
Младшимъ Шихтмейстерамъ 13 класса двумъ, по 700 руб. каждому	—	—	—	—	—	—	1400	
Штейгеровъ	4							
Имъ жалованья по 180 руб. въ годъ	—	—	—	—	—	—	720	
Штейгерскихъ учениковъ	4							
Имъ жалованья въ годъ по 52 руб. 50 коп. въ годъ	—	—	—	—	—	—	210	
Рабочихъ.								
Для добычи песковъ	50							
Имъ задѣльной платы по 14 коп. за каждые $56\frac{12}{40}$ пудъ съ долями	—	—	—	—	—	—	1750	
Для подвозу къ промывкѣ песковъ и отвозу промытыхъ на площадь	30							
Имъ платы по 14 коп. въ день	—	—	—	—	—	—	1050	
Промывальщиковъ	45							
Имъ задѣльной платы по 14 коп. за каждые 63 пуда съ долями песку, употребленнаго въ промывку	—	—	—	—	—	—	1575	
Для отливки воды изъ ямъ	10							
Имъ платы по 14 коп. въ день	—	—	—	—	—	—	350	
Для починки инструментовъ.								
Кузнецовъ	2							
Работниковъ	2							
Плотниковъ	8							
Имъ платы: кузнецамъ и плотникамъ по 18, а работникамъ по 12 коп. въ день	—	—	—	—	—	—	510	
Сторожей и караульщиковъ	10							
Имъ жалованья изъ 28 руб. въ годъ	—	—	—	—	—	—	280	
Деньщиковъ для Смотрителей	4*							
Жалованье получаютъ отъ Чиновниковъ.								
Итого	169							
Людямъ, находящимся въ работахъ на дальнихъ рудникахъ, кормовыхъ денегъ, соображаясь съ настоящимъ временемъ	—	—	—	—	—	—	1700	
Рабочимъ людямъ провіанта изъ 60 пудъ, а деньщикамъ на семейства по 36 пудъ въ годъ	—	—	10044	—	1	—	10044	
На содержаніе 10 лошадей и для нихъ конской упряжи причисляется къ сей смѣтѣ	—	—	—	—	—	—	2016	60
Матеріалы и припасы.								
Каелъ желѣзныхъ	—	20	—	—	—	51	10	20
Лопатокъ куренныхъ	—	40	—	—	—	31	12	40
Балтъ	—	1	—	—	—	—	4	$6\frac{1}{4}$
Гребковъ рудничныхъ	—	60	—	—	—	46	27	60
Лопатокъ для съемки золота и платины	—	35	—	—	—	$1\frac{3}{4}$	—	$61\frac{1}{2}$
Топоровъ дровосѣчныхъ	—	10	—	—	—	$48\frac{1}{2}$	4	$81\frac{1}{4}$
— — — плотничныхъ	—	4	—	—	—	$54\frac{3}{4}$	2	19
Ломовъ желѣзныхъ	—	1	—	—	—	—	2	40
Долотъ плотничныхъ	—	6	—	—	—	40	2	40
Чашекъ желѣзныхъ	—	40	—	—	—	$6\frac{3}{8}$	2	$54\frac{1}{4}$
Напарей	—	1	—	—	—	—	1	$86\frac{3}{4}$
Струговъ	—	1	—	—	—	—	1	20
И того желѣзныхъ инструментовъ на 72 руб. 29¼ коп. Но какъ сіи желѣзные инструменты по негодности поступятъ обратно въ видѣ желѣза расковочнаго 10 пуд. по 60 коп. на 6 руб. то въ расходѣ будетъ	—	—	—	—	—	—	66	29_{1}

	Число людей.	На сіе потребно.						
		Количество припасовъ.			По цѣнѣ.		На сумму.	
		Счет.	Пуды.	Фунт.	Руб.	Коп.	Руб.	Коп.
Припасы и матеріалы, употребляемые въ расходъ безвозвратный.								
Носилокъ деревянныхъ	—	21	—	—	—	15¾	3	20¼
Ящиковъ деревянныхъ для измѣренія песковъ	—	6	—	—	—	45¾	2	74¼
Вашгертовъ	—	60	—	—	1	46¼	87	75
Щетокъ щетинныхъ	—	60	—	—	—	70	42	
Тачекъ деревянныхъ	—	12	—	—	1	53½	18	42
Щетинъ свиныхъ	—	—	—	8	2	50	20	
Ведръ деревянныхъ	—	30	—	—	—	29	8	70
Решетокъ черемуховыхъ	—	20	—	—	—	29	5	80
Тесу кровельнаго	—	100	—	—	—	35	35	
					тыс	яча		
Гвоздей 1 вершковыхъ	—	1200	—	—	2	8	2	49½
— — 2 — — —	—	900	—	—	7	60	6	84
						вед.		
Лотка	—	4 вед.	—	—	—	90	3	60
Смолы	—	16	—	—	—	95	15	20
					пуд.			
Жиру рыбьяго	—	—	1	20	16	—	24	
Воску	—	—	—	2	60	—	3	
Свѣчь сальныхъ для освѣщенія промывалень	—	—	16	—	12	—	192	
Дровъ квартирныхъ для отапливанія въ зимнее время промывалень и для таянія песковъ	—	219 саж. саж.				саж.		
Смотрителямъ на отапливаніе квартиръ	—	31			1	95¾	489	37½
На починку водоотливныхъ насосовъ.								
					кож			
Кожъ машинныхъ	—	4	—	—	22	—	88	
					пуд.			
Конопля	—	—	—	20	4	30	2	15
На починку инструментовъ.								
Желѣза	—	—	140	—	2	—	280	
Стали	—	—	30	—	3	50	105	
		кор.			кор.			
Угля	—	100	—	—	2	23½	223	50
И т о г о	—	—	—	—	—	—	24730	67

Но какъ изъ Гороблагодатскихъ металлоносныхъ песковъ золото получается большею частію вмѣстѣ съ платиною въ видѣ примѣси къ оной, то расходы, выходящіе на полученіе сихъ металловъ вмѣстѣ, не могутъ быть выдѣланы на каждый изъ сихъ металловъ иначе, какъ принявъ одинъ изъ нихъ съ цѣною постоянною и сколько возможно близкою къ истинѣ, въ слѣдствіе чего принимается.

Платина цѣною по	—	—	—	—	—	80		

А потому за отчисленіемъ на нее 13.824 руб. изъ 24.730 руб. 67 коп. остальными 12.450 руб. 67 коп. оцѣнивается золотникъ.

Золота по	—	—	—	—	4	54¾	съ долям.	

*

Штатъ и положеніе для Кушвинскаго чугуноплавильнаго завода.

С М Ѣ Т А No 15.

Штатнымъ расходамъ Конторы Кушвинскаго завода.

	Число лицъ.	Имъ жалованья. Одномъ.	Имъ жалованья. Всѣмъ.
		Рубли.	
Управитель заводскій, Оберъ-Гиттенфервалтеръ 8 класса	1	—	1750
Его Помощникъ, Гиттенфервалтеръ 10 класса	1	—	1050
Секретарь, Шихтмейстеръ 13 класса	1	—	700
Регистраторъ для записки входящихъ и исходящихъ дѣлъ по Конторѣ, Унтеръ-Шихмейстеръ 1 класса	1	—	280
Для переписки дѣлъ, Унтеръ-Шихтмейстеръ 3 класса	1	—	140
1) Хозяйственный Разрядный Столъ.			
Столоначальникъ, Унтеръ-Шихтмейстеръ 1 класса	1	—	280
Его Помощникъ, Унтеръ-Шихтмейстеръ 2 класса	1	—	210
Для переписки дѣлъ: Унтеръ-Шихтмейстеровъ 3 класса	2	140	280
Писцовъ	2	112	224
2) Разсчетный Столъ:			
Столоначальникъ, Унтеръ-Шихтмейстеръ 1 класса	1	—	280
Для переписки дѣлъ: Унтеръ-Шихтмейстеровъ 3 класса	2	140	280
Писецъ	1	—	112
3) Столъ заводской Бухгалтеріи.			
Бухгалтеръ, Берггешворенъ 12 класса	1	—	875
Помощникъ, Шихтмейстеръ 14 класса	1	—	585
Для переписки дѣлъ: Унтеръ-Шихтмейстеровъ 2 класса	2	210	420
3 ———	2	140	280
Писцовъ	2	112	224
4) Контрольный Столъ:			
Контролеръ, Шихтмейстеръ 13 класса	1	—	700
Его Помощникъ, Унтеръ-Шихтмейстеръ 1 класса	1	—	280
Для переписки дѣлъ: Унтеръ-Шихтмейстеръ 2 класса	1	—	210
Унтеръ-Шихтмейстеръ 3 класса	1	—	140
Писецъ	1	—	112
5) По Горной части:			
Горный Смотритель, Маркшейдеръ 9 класса	1	—	1400

	Число людей.	Имъ жалованья. Одномъ.	Имъ жалованья. Всѣмъ.
		Рубли.	
Смотритель горноваго и трубнаго камня, Шихтмейстеръ 13 класса	1	—	700
При нихъ Надзирателей Унтеръ-Шихтмейстеровъ 1 класса	2	280	560
Столоначальникъ, Унтеръ-Шихтмейстеръ 1 класса	1	—	280
Для переписки дѣлъ: Унтеръ-Шихтмейстеръ 2 класса	1	—	210
Писецъ	1	—	112
6) По практической части:			
Заводскій Смотритель, Шихтмейстеръ 13 класса	1	—	700
Столоначальникъ, Унтеръ-Шихтмейстеръ 1 класса	1	—	280
Его Помощникъ, Унтеръ-Шихтмейстеръ 2 класса	1	—	210
Для переписки дѣлъ: Унтеръ-Шихтмейстеръ 3 класса	1	—	140
Писецъ	1	—	112
7) По лѣсной части или лѣсополю Отдѣленію:			
Лѣсничій, Берггешворенъ 12 класса	4	—	875
Курепный Надзиратель, Унтеръ-Шихтмейстеръ 1 класса	1	—	280
Столоначальникъ, Унтеръ-Шихтмейстеръ 1 класса	1	—	280
Для переписки дѣлъ: Унтеръ-Шихтмейстеровъ 2 класса	1	—	210
3 ———	1	—	140
Писецъ	1	—	112
8) По припасной и провіантской части:			
Содержатель провіанта и припасовъ, по выбору общества чиновниковъ, Берггешворенъ 12 класса	1	—	875
Для переписки дѣлъ: Унтеръ-Шихтмейстеръ 2 класса	1	—	210
Писецъ	1	—	112
9) По матеріальной части:			
Матеріальный Смотритель, по выбору общества чиновниковъ, Шихтмейстеръ 13 класса	1	—	700
Металлическій Шихтмейстеръ 14 класса	1	—	585
Для переписки дѣлъ: Унтеръ-Шихтмейстеровъ 2 класса	1	—	210
3 ———	1	—	110
Писецъ	1	—	112

	Число людей.	Имъ жалованья. Одном.	Всѣмъ.
		Рубля.	
10. По Казначейству.			
Казначей, по выбору общества чиновниковъ, Берггешворенъ 12 класса	1	—	875
При немъ для переписки дѣлъ: Унтеръ-Шихтмейстеровъ: 1 кл.	1	—	280
2 —	1	—	210
3 —	1	—	140
11. При Архивѣ:			
Архиваріусъ, Унтеръ-Шихтмейстеръ 1 класса	1	—	280
При немъ писецъ	1	—	112
Переплетчикъ, Унтеръ-Шихтмейстеръ 3 класса	1	—	140
12. По разнымъ должностямъ:			
Заводскихъ Надзирателей, Унтеръ-Шихтмейстеровъ 1 класса	2	280	560
Для письма: Унтеръ-Шихтмейстеръ 2 класса	1	—	210
Писецъ	1	—	112
Смотритель госпиталя, Шихтмейстеръ 14 класса	1	—	585
Сторожей и разсылокъ	6	28	168
Провіанта: муки ржаной приказнослужителямъ 51, и мастеровымъ 6 человѣкамъ, всего 57 изъ 60-пудной пропорціи 3420 пудъ, на	—	—	3420
По положенію Высочайше утвержденному въ 1808 году Октября 25 дня дровъ квартирныхъ 1 Штабъ-Офицеру	саж. $20\frac{2}{3}$		
14 Оберъ-Офицерамъ	$141\frac{2}{3}$		
	$165\frac{1}{3}$	по 1 р.	323
	—	$95\frac{1}{4}$ к.	64 к.
И т о г о	—	—	26372 64 к.

СМѢТА No 16.

О суммѣ, потребной на содержаніе Кушвинской Управы Благочинія.

	Число людей.	Имъ жалованья. Одном.	Всѣмъ.
		Рубли.	
Полицмейстеръ, Оберъ-Гиттенфервалтеръ 8 класса	1	—	1750
Секретарь, Шихтмейстеръ 14 кл.	1	—	585
Журналистъ, Унтеръ-Шихтмейстеръ 2 класса	1	—	210
Для переписки дѣлъ, писецъ	1	—	112
Квартальныхъ Надзирателей, Унтеръ-Шихтмейстеровъ 2 класса. Одинъ изъ нихъ исправляетъ должность Брантмейстера, а другой смотрителя острога.	3	210	630
Трубочистовъ	3	30	90
Сторожъ	1	—	28
Провіанта: муки ржаной приказнослужителямъ 5 человѣкамъ и 4 мастеровымъ, всего 9 челов. изъ 60 пудъ, 540 пудъ	—	—	540
На канцелярскій расходъ по Управѣ Благочинія и Частямъ, также на отапливаніе и освѣщеніе оныхъ, острога и каральныхъ домовъ	—	—	900
По положенію Высочайше утвержденному въ 1808 году Октября 25 дня дровъ квартирныхъ.	саж.		
1 Штабъ-Офицеру	$20\frac{2}{3}$		
1 Оберъ-Офицеру	$10\frac{1}{3}$		
		1 р.	60 р.
		$95\frac{1}{4}$ к.	$68\frac{1}{4}$ к.
В с е г о	—	—	4905 $68\frac{1}{4}$ к.

СМѢТА No 17.

О суммѣ, потребной на содержаніе госпиталя и больныхъ 70 человѣкъ въ Кушвинскомъ заводѣ.

	Число людей.	Жалованья. Одном.	Всѣмъ.
		Рубля.	
Штабъ-Лекарь	1	—	1600
Лекарь	1	—	1400
Лекарскихъ учениковъ для госпиталя, пользованія больныхъ въ домахъ и для различныхъ командировокъ съ рабочими людьми. Старшихъ, Унтеръ-Шихтмейстеровъ 1 класса	4	280	1120
Младшихъ, Унтеръ-Шихтмейстеровъ 2 класса	3	210	630
3 — —	3	140	420
Садовникъ	1	—	42
Для кухни.			
Поваровъ	2	35	70
Стряпокъ	2	40	80
Для прачешной.			
Прачекъ	3	40	120
Сторожей на каждые 10 человѣкъ по 1, а для всего госпиталя	7		
Для Аптеки	2		
	9	28	252

Тѣ же 9 человѣкъ должны исполнять всѣ дворовыя работы при госпиталѣ, относящіяся до чистоты и хозяйства.

	На сіе потребно:					
	Количество припасовъ.			Цѣны.	На сумму.	
	Счетны.	Пуды.	Фун.		Рубли.	Коп.
Провіанта лекарскимъ ученикамъ и прочимъ служителямъ, всего 27 человѣкамъ, изъ 60 пудъ....	—	1620	—	1 р. пудъ	1620	
На основаніи Положенія Высочайше утвержденнаго для военныхъ госпиталей, 21 Марта 1828 года, и сообразно мѣстнымъ цѣнамъ на припасы опредѣленнымъ пятилѣтнею сложностію, потребно:						
1. На содержаніе больныхъ пищею, полагая въ числѣ 70 человѣкъ ординарной порціи 50, 2-й 10 и 3-й 10 человѣкъ, въ сложности же принимая содержаніе каждаго больнаго въ годъ 56 рублей 50 коп., а всего 70 человѣкъ.....	—	—	—	56 р. 50 к.	3955	
2. На поддержаніе и покупку одежныхъ, постельныхъ вещей, различной посуды и прочаго назначеннаго въ Положеніи, полагая къ слѣженію въ одинъ годъ ремонта на каждаго больнаго по 49 рублей 50 коп., а на 70 человѣкъ будетъ.....		—	—	49 р. 50 к.	3465	
3. На мыло для умыванія и мытья бѣлья, также на нитки и прочее для починки онаго на каждаго больнаго по 4 руб., а для 70 человѣкъ.....	—	—	—	4 р.	280	
4. Для письмопроизводства на канцелярскіе припасы, какъ то: бумагу, перья, сургучь и проч...	—	—	—	— —	70	
5. На покупку сѣры древесной и прочихъ веществъ для куренія въ палатахъ, также на мочалы для вехотокъ и прочаго.....	—	—	—	— —	15	
6. На покупку сѣна для набивки тюфяковъ и подушекъ.....	—	700	—	25 к. пуд.	175	
7. Для освѣщенія:						
Свѣчь сальныхъ.....	—	35	—	12 р.	420	
Масла для лампъ и фонарей.....	—	5	—	12 р. 50 к.	62	50
Свѣтилень льняныхъ.....	—	—	10	10 р.	2	50
8. На отапливаніе госпиталя съ прислугами дровъ квартирныхъ.....	350 саж.	—	—	1 р. 95¼ к. с.	685	12½
Сверхъ сего:						
Семействамъ больныхъ мастеровыхъ муки ржаной по 36 пудъ въ годъ на каждаго.....	—	2520	—	1 р. пудъ	2520	
Самимъ больнымъ мастеровымъ половиннаго жалованья изъ 24 руб. въ годъ оклада.....	—	—	—	— —	840	
По Положенію Высочайше утвержденному 25 Октября 1808 года назначается дровъ квартирныхъ:						
Штабъ-Лекарю.....	20½ саж.					
Лекарю.....	10⅓					
	31	—	—	1 95⅓ к. с.	60	68⅔
И того.....	—	—	—	— —	19904	80⅔
Къ умепьшенію расходовъ по госпиталю, поступить въ заводскую сумму удерживаемыхъ со штатнаго жалованья чиновниковъ, также приказно-служителей, уставщиковъ и мастеровъ, съ коихъ положенъ вычетъ на госпиталь.....	—	—	—	— —	897	32⅓
За тѣмъ дѣйствительнаго расхода по госпиталю слѣдующаго въ цѣну металла.....	—	—	—	— —	19907	48⅔
Изъ сего расхода произойдетъ на содержаніе 1 больнаго.....	—	—	—	— —	284	39⅔

Примѣчаніе. Въ содержаніи больныхъ пищею, также и въ наличности вещей одежныхъ, постельныхъ, посуды, мебели и проч., совершенно руководствоваться вышеобъясненнымъ Положеніемъ 1828 года Высочайше утвержденнымъ для военныхъ госпиталей, такъ какъ и прочими правилами, въ ономъ изложенными.

С М Ѣ Т А. № 18.

О суммѣ, потребной на жалованье Священно и церковно-служителямъ и на содержаніе школы при Кушвинскомъ заводѣ.

	Число людей.	Количество припасовъ. Счетъ.	Пуды.	Фун.	По цѣнѣ. Руб.	Коп.	На сумму. Рубли	Коп.
Жалованья.								
Протоіерею	1	—	—	—	—	—	400	
Священникамъ	4	—	—	—	—	—	1200	
Діаконамъ	3	—	—	—	—	—	600	
Дьячкамъ и понамарямъ	6	—	—	—	—	—	720	
Просфирнѣ	1	—	—	—	—	—	50	
Школьникамъ, имѣющимъ отцовъ, каждому по 7 р. въ годъ.	100	—	—	—	—	—	700	
Неимѣющимъ отцовъ по 10 рублей 50 копѣекъ	50	—	—	—	—	—	525	
Сторожамъ: При церкви	4	—	—	—	—	—	140	
— школѣ	1	—	—	—	—	—		
Провіанта школьникамъ 150 человѣкамъ по 1 пуду въ мѣсяцъ или 1800 пуд. въ годъ	—	—	1800	—	1 пуд.	—	1800	
Сторожамъ изъ 60-пудовой въ годъ пропорціи	—	—	300	—	1	—	300	
Дровъ квартирныхъ на отапливаніе школы	—	50 саж.	—	—	1	95½	97	87½
На покупку бумаги, учебныхъ книгъ и другихъ вещей, для школы потребныхъ	—	—	—	—	—	—	600	
И т о г о	—	—	—	—	—	—	7132	87½

С М Ѣ Т А № 19.

Кузнечному и слесарному цехамъ Кушвинскаго завода.

	Число людей.	На сіе потребно. Количество припасовъ. Счетъ.	Пуды.	Фун.	По цѣнѣ. Руб.	Коп.	На сумму. Рубли	Коп.
Кузнечный и слесарный цехъ.								
Въ семъ цехѣ приготовляются и починиваются всѣ металлическіе инструменты горные и заводскіе, фабричные, столярные, кузничные и плотничные, оковываются разныя деревянныя и чугунныя вещи. Подробное исчисленіе количества каждой изъ вещей, приготовляемыхъ въ семъ цехѣ, по разнообразности и не всегда одинаковому употребленію оныхъ было бы невозможно и во всякихъ случаяхъ неопредѣлительно; сверхъ того по большей части выдѣлываемымъ въ кузничномъ цехѣ издѣліямъ произведены опыты, по которымъ на каждую вещь опредѣлены: урокъ, количество употребленія матеріаловъ, и сообразно сему, выведены цѣны на издѣлія, какъ подробно показано въ особой оцѣнкѣ, гдѣ приняты въ расчетъ задѣльная плата и полный провіантъ работающихъ, а потому исчисленіе людей, потребныхъ для сего цеха, основано на сложности предшествовавшихъ двухъ лѣтъ: сообразно сего назначается въ круглый годъ на 250 дней								
Мастеръ	1							
Ему окладнаго жалованья въ годъ	—	—	—	—	—	—	140	
Подмастерье, для присмотра работъ по слесарной	1	—	—	—	—	—	85	

	Число людей.	На сіе потребно.						
		Количество припасовъ.			По цѣнѣ.		На сумму.	
		Счетъ.	Пуды.	Фун.	Руб.	Коп.	Рубли	Коп.
Для отъ:а новыхъ вещей.								
Кузнецовъ 1-й статьи	8							
Имъ платы изъ 45 руб. въ годъ	—	—	—	—	—	—	360	
Кузнецовъ 2-й статьи	8							
Имъ платы изъ 37 руб. 50 коп. въ годъ	—	—	—	—	—	—	300	
Молотобойцевъ	16							
Имъ платы изъ 30 руб. окла:а	—	—	—	—	—	—	480	
Слесарей	10							
Имъ платы изъ 45 руб. въ годъ	—	—	—	—	—	—	450	
Учениковъ для насѣчки пилъ и обученія (изъ подростковъ.)	5							
Имъ платы изъ 25 руб. въ годъ	—	—	—	—	—	—	125	
Для разныхъ починокъ.								
Кузнецовъ 1-й статьи	4							
— — — 2-й статьи	4							
Имъ платы каждому: 1-й статьи по 45, а 2-й по 37 руб. 50 коп. въ годъ	—	—	—	—	—	—	330	
Молотобойцевъ	8							
Имъ платы по 30 руб. въ годъ	—	—	—	—	—	—	240	
Слесарей	6							
Имъ платы по 45 руб. въ годъ	—	—	—	—	—	—	270	
Сторожей при кузницѣ и слесарной	2							
Имъ жалованья изъ 28 руб. въ годъ	—	—	—	—	—	—	56	
	73							
Всѣмъ симъ людямъ провіанта изъ 60 пуд. въ годъ пропорціи	—	—	4380	—	за 1	пуд. —	4380	
Матеріалы и припасы.								
На подковку 284 лошадей, для конныхъ неприемѣнныхъ работниковъ, подковъ конскихъ, полагая на каждую лошадь по 4 пары	—	паръ. 1136	—	—	за —	каж. 28½	326	60
Гвоздей подковныхъ по 70 на каждую лошадь		19880	—	—	сот. —	67¾	133	94
Угля	—	22 кор.	—	—	2	23¼	49	17
Решетокъ угленосныхъ	—	40	—	—	—	29	11	60
Лопатъ деревянныхъ	—	10	—	—	—	5	—	50
Коробковъ углевозныхъ	—	4	—	—	—	72¼	2	91
Колесъ углевозныхъ	—	1 скат.	—	—	—	—	13	66¾
Дрогъ деревянныхъ	—	2	—	—	—	14¼	—	29½
Саней	—	2	—	—	—	32	—	64
Ведръ деревянныхъ	—	6	—	—	—	29		74
Веревокъ мочальныхъ	—	10	—	—	—	25		50
На закаливаніе пилъ: рогу скотскаго	—	—	2	—	пуд. 2	20	4	40
соли	—	—	1	—	—	—	2	
кожаныхъ обрывковъ	—	—	1	—	—	—	1	
Ставковъ деревянныхъ для насѣчки пилъ	—	10	—	—	—	22	2	20
Жиру рыбьяго	—	—	—	20	пуд. 16	—	8	
Каната пеньковаго	—	—	1	—	—	—	9	
Дегтя	—	ведр. 2	—	—	ведр. —	90		80
Смолы для вороненія издѣлій	—	3	—	—	—	95	12	85
Свинцу	—	—	—	20	пуд. 13	50	6	75
Точилъ Печерскаго камня	—	—	5	—	2	40	12	
Свѣчъ сальныхъ	—	—	2	20	пуд. 12	—	30	
Дровъ квартирныхъ на отапливаніе избъ	—	саж. 20	—	—	саж. 1	95½	39	15
Ситъ волосяныхъ	—	2 штук.	—	—	—	80	1	60
Решетъ лычныхъ	—	2	—	—	—	25	—	50
Глины красной	—	—	40	—	—	5	2	

	Число людей.	На сіе потребно.						
		Количество припасовъ.			По цѣнѣ.		На сумму.	
		Счетъ.	Пуды.	Фун.	Руб.	Коп.	Рубли	Коп.
Кожъ сыромятныхъ на запоны кузнецамъ и молотобойцамъ по ½ каждому въ годъ, а всѣмъ	—	24	—	—	16	—	384	
Холста изгребнаго на запоны подмастерью и слесарямъ, всего 22 чел. по 6 аршинъ	—	132 арш.	—	—	—	25	33	
Кожъ сыромятныхъ на ремни при зубленіи пилъ	—	1	—	—	—	—	16	
					пуд.			
Олова	—	—	—	20	50	р.	25	
Шпіаутеру	—	—	—	10	22	—	5	50
Нашатырю	—	—	—	5	125	—	15	62½
Буры	—	—	—	5	120	—	15	
Квасцовъ	—	—	—	1	20	—	—	50
Мѣди красной штыковой	—	—	—	20	28	—	14	
— латуни	—	—	—	20	60	—	30	
Проволоки желѣзной	—	—	—	20	15	80	7	90
Желѣза кричнаго	—	—	48	—	2	—	96	
— — рѣзнаго	—	—	10	—	—	—	24	
— — листоваго	—	—	10	—	4	—	40	
Стали	—	—	12	—	3	50	42	
Угля	—	150 кор.	—	—	2	23½	335	25
И того расходовъ по кузнечному и слесарному цеху	—	—	—	—	—	—	8966	58½
За исключеніемъ изъ означенныхъ 8966 руб. 58½ коп. расходовъ тѣхъ, кои слѣдуютъ къ расположенію въ цѣну новыхъ издѣлій, прочіе расходы расположены на металлъ Кушвинскаго завода, а именно: третья часть припасовъ и отъ содержанія мастера, подмастерья, сторожей, полное содержаніе кузнецовъ съ работниками, кои назначены для мелочныхъ починокъ, и припасы на подковку лошадей, что составляетъ	—	—	—	—	—	—	3255	50½

СМѢТА № 20.

По столярному цеху Кушвинскаго завода.

	Число людей.	На сіе потребно.						
		Количество припасовъ.			По цѣнѣ.		На сумму.	
		Счетъ.	Пуды.	Фун.	Руб.	Коп.	Рубли	Коп.
Столярный и скульпторный цехъ.								
Въ семъ цехѣ дѣлаются разныя новыя вещи и большею частію модели для формованія песка и отливки въ оном чугунныхъ издѣлій, также починиваются старыя вещи, потребныя для поддержанія и дѣйствія завода, а потому одна часть расходовъ, происходящихъ въ семъ цехѣ, относится прямо въ цѣну металла, другая же и большая на счетъ новыхъ издѣлій.								
Для выполненія вышеполянутыхъ работъ назначается.								
Мастеровъ: столярный	1							
— — — скульпторный, онъ же и токарный	1							
Имъ жалованья по 140 руб. въ годъ	—	—	—	—	—	—	280	
Машинистъ для присмотра за цилиндрическими мѣхами	1							
Ему жалованья въ годъ	—	—	—	—	—	—	70	
Для дѣла новыхъ вещей:								
Столяровъ и скульпторовъ: 1-й статьи	11							
— — — — — — — 2-й	3							
Имъ платы: первымъ изъ 45, а послѣднимъ изъ 30 руб. въ годъ.	—	—	—	—	—	—	585	
На разныя заводскія починки.								
Столяровъ и токарей 1-й статьи	10							

	Число людей.	На сіе потребно. Количество припасовъ. Счетъ.	Пуды.	Фун.	По цѣнѣ. Руб.	Коп.	На сумму. Рубли	Коп.
Столяровъ и токарей 2-й статьи	2							
Платы первымъ изъ 45, а послѣднимъ изъ 30 р, въ годъ.	—	—	—	—	—	—	510	
Сторожей	2							
Имъ жалованья по 28 руб	—	—	—	—	—	—	56	
Итого рабочихъ людей	31							
Всѣмъ симъ людямъ провіанта изъ 60 пудовой въ годъ пропорціи	—	—	1860	—	за 1 пуд.	пуд. руб.	1860	
Матеріалы и припасы, потребные для починки столярныхъ вещей, незаключающіяся въ строеніяхъ и машинахъ:								
Точилъ Печерскаго камня	—	—	20	—	2	40	48	
Свѣчъ сальныхъ	—	—	10	—	12 дюж	—	120	
Карандашей черныхъ	—	3 каран.	—	—	3	—	—	75
Мѣлу	—	—	—	20	2	30	1	15
Клею: рыбьяго	—	—	—	10	160	—	40	
— — мездринаго	—	—	—	20	14	50	7	25
Ведръ деревянныхъ	—	2	—	—	—	29	—	58
Рѣшетокъ черемуховыхъ	—	5	—	—	—	29	1	45
Рѣшетъ лычныхъ	—	1	—	—	—	—	—	25
Ситъ волосяныхъ	—	1	—	—	—	—	—	80
Масла деревяная на смазку 6 токарныхъ станковъ	—	—	1	—	—	—	40	
Кожъ сыромятныхъ на ремни къ токарныхъ станкамъ	—	6	—	—	16 кож.	—	96	
Дровъ квартирныхъ на отапливанія печей	—	30 сажен.	—	—	1	95½	58	72½
Холста изгребнаго на запоны всѣмъ, кромѣ сторожей	—	17½ арш.	—	—	—	25	43	50
Итого расходовъ по столярному и скульторному цеху	—	—	—	—	—	—	3819	45½
Изъ суммы 3819 руб. 45½ коп., относится въ цѣну новыхъ издѣлій 1425 руб., на счетъ 5-ти процентной суммы 1230 руб., а достальная за тѣмъ сумма, причитающаяся на содержаніе мастеровъ, машиниста, сторожей и означенные матеріалы, на счетъ общихъ расходовъ по заводу	—	—	—	—	—	—	1164	45½

СМѢТА № 21.

По плотничному или плотинному цеху Кушвинскаго завода.

Плотничный или плотинный цехъ.

Въ семъ цехѣ заключаются: заготовленіе разныхъ лѣсныхъ припасовъ, распиловка бревенъ въ тесъ, дѣло разныхъ деревянныхъ вещей, поправка старыхъ строеній, сверхъ того многоразличныя другія работы, называемыя въ заводахъ надворными. Принимаясь употребленію рабочихъ людей и матеріаловъ, каковое оказалось въ семъ цехѣ по сложности предшествовавшихъ двухъ лѣтъ, и соображаясь съ настоящею въ томъ потребностію, для выполненія вышеозначенныхъ работъ назначаются:

	Число людей.	На сіе потребно. Количество припасовъ. Счетъ.	Пуды.	Фун.	По цѣнѣ. Руб.	Коп.	На сумму. Рубли	Коп.
Плотинный мастеръ	1							
Ему жалованья въ годъ	—	—	—	—	—	—	280	
Плотинныхъ учениковъ	2							

	Число людей.	На сіе потребно.						
		Количество припасовъ.			По цѣнѣ.		На сумму.	
		Счетъ.	Пуды.	Фун.	Руб.	Коп.	Рубли	Коп.
Имъ жалованья изъ 140 руб. каждому	—	—	—	—	—	—	280	
Плотниковъ 1 статьи для дѣла новыхъ вещей	20							
Имъ платы каждому по 45 руб. въ годъ	—	—	—	—	—	—	900	
Плотниковъ для внутреннихъ работъ 1 статьи	7							
Имъ платы по 45 руб. въ годъ	—	—	—	—	—	—	315	
Плотниковъ 2 статьи	8							
Имъ платы по 30 руб. въ годъ	—	—	—	—	—	—	240	
Для поторжныхъ и надворныхъ работъ:								
Плотниковъ 2 статьи	25							
Имъ платы изъ 30 руб. въ годъ каждому	—	—	—	—	—	—	750	
Каменьщиковъ	3							
Имъ платы по 30 рублей	—	—	—	—	—	—	90	
Для распиловки бревенъ при пильной:								
Мастеръ	1							
Ему жалованья въ годъ	—	—	—	—	—	—	50	
Пиловальщиковъ	4							
Имъ платы по 45 руб. въ годъ	—	—	—	—	—	—	180	
Работниковъ	4							
Имъ платы по 30 рублей	—	—	—	—	—	—	120	
Сторожей и караульщиковъ	2							
Имъ жалованья по 28 рулей	—	—	—	—	—	—	56	
И того рабочихъ людей	77							
Провіанта всѣмъ симъ людямъ изъ 60 пудовой въ годъ пропорціи	—	—	4620	—	1 пуд.	—	4620	
Отъ содержанія конюшни причисляется къ сей смѣтѣ	—	—	—	—	—		799	11
Матеріалы и припасы:								
Точилъ Печерскаго камня	—	—	50	—	2	40	120	
Свѣчъ сальныхъ	—	—	3	—	12	—	36	
Канату пеньковаго при плотничной работѣ и лѣсопилочной мельницѣ	—	—	30	—	9	—	270	
Рѣшетокъ черемуховыхъ	—	50	—	—	—	29	14	50
Тачекъ деревянныхъ	—	10	—	—	1	53½	15	35
Ведръ деревянныхъ	—	5	—	—	—	29	1	45
Шнуру плотничнаго	—	—	—	10	10 пуд.	—	2	50
Мѣлу	—	—	—	10	2	30	—	57½
И того расходовъ по плотничному цеху	—	—	—	—	—	—	9140	48½
Изъ сей суммы 9140 руб. 48½ коп. принято въ цѣну металла Кушвинскаго завода содержаніе плотничнаго мастера, учениковъ, сторожей и означенные припасы, всего суммою	—	—	—	—	—	—	1376	37½

С М Ѣ Т А № 22.

О суммѣ, потребной на содержаніе конюшни Кушвинскаго завода.

	Число людей.	На сіе потребно.						
		Количество припасовъ.			По цѣнѣ.		На сумму.	
		Счетъ.	Пуды.	Фун.	Руб.	Коп.	Рубли	Коп.
Староста	1							
Ему жалованья	—	—	—	—	—	—	94	
Коновалъ	1							
Ему жалованья	—	—	—	—	—	—	70	

	Число людей.	На сіе потребно. Количество припасовъ. Счет.	Пуды.	Фун.	По цѣнѣ. Руб.	Коп.	На сумму. Рубли	Коп.
Шорниковъ	2							
Имъ платы по 45 руб. въ годъ	—	—	—	—	—	—	90	
Плотниковъ для починки багажа	4							
Имъ платы по 45 руб. каждому	—	—	—	—	—	—	180	
Конюховъ для постоянныхъ конныхъ работъ въ заводскомъ дѣйствіи и для разъѣздовъ	25							
Имъ платы по 42 руб. 50 коп. каждому въ годъ	—	—	—	—	—	—	1062	50
Сторожей и караульщиковъ	2							
Имъ жалованья по 28 руб. въ годъ	—	—	—	—	—	—	56	
	35							
Всѣмъ симъ людямъ провіанта съ семействами каждому изъ 60 пудовой въ годъ пропорціи	—	—	2100	—	1	—	2100	
На кормъ 80 лошадямъ рабочимъ.								
Овса по 10 фунтовъ въ сутки каждой лошади, а въ 365 дней 91 пудъ 10 фунт., всѣмъ	—	—	7300	—	—	75	5475	
Сѣна по 30 фунтовъ каждой въ сутки, а всѣмъ	—	—	21900	—	—	25	5475	
На отапливаніе 3 конюшенныхъ избъ и водо-согрѣвательныхъ печей дровъ квартирныхъ	—	45 саж.	—	—	1 саж	95¼ сень.	88	8½
Свѣчъ на зимнее время для освѣщенія избъ	—	—	8	—	12	—	96	
На подковку и перековку лошадей подковъ конскихъ, полагая на каждую лошадь по 7 паръ	—	560 пар.	—	—	—	28¾ сотня.	161	
Гвоздей подковныхъ по 180 на лошадь	—	14400	—	—	—	67⅜	97	2
Угля при подковкѣ лошадей употребляется	—	10 кор.	—	—	2	23½	22	35
На починку конскаго багажа.								
Желѣза: кричнаго	—	—	36	—	2	—	72	
— — рѣзнаго разныхъ сортовъ	—	—	18	—	—	—	36	
— — шиннаго	—	—	25	—	—	—	50	
Стали	—	—	2	—	3	50	7	
Угля	—	60 кор.	—	—	2 тысяча.	23½	134	10
Гвоздей ½ вершковыхъ	—	2000	—	—	2	8	4	16
— — 1	—	3500	—	—	4	91	17	18½
— — 2	—	1500	—	—	7	60	11	40
— — 3	—	1500	—	—	9	55½	14	33½
— — 4	—	500	—	—	19	62½	9	81½
— — 5	—	200	—	—	37	40	7	48
Кожъ: сыромятныхъ	—	5	—	—	16 каждая.	—	80	
— юфтяныхъ	—	5	—	—	12	—	60	
— выростковыхъ	—	4	—	—	—	—	48	
Кошемъ шерстяныхъ	—	5	—	—	13	—	65	
Холста изгребнаго	—	100 арш.	—	—	—	25	25	
Сукна сермяжнаго, на обшивку хомутинъ и седѣлокъ	—	40	—	—	— пудъ	50	20	
Нитокъ льняныхъ	—	—	—	10	40	—	10	
Конопля	—	—	1	—	—	—	4	30
Подхомутниковъ шерстяныхъ	—	110	—	—	— пудъ.	25	27	50
Клею: рыбьяго	—	—	—	1	160	—	4	
— мездриннаго	—	—	—	4	14	50	1	45
Лубьевъ липовыхъ	—	220	—	—	—	12½	26	95
Грядокъ или шестиковъ березовыхъ, для починки коробьевъ	—	260	—	—	—	3	7	80
Осей переднихъ и заднихъ	—	100	—	—	—	18½	18	25
Подушекъ березовыхъ	—	30	—	—	—	9	2	70
Оглобель: лѣтнихъ	—	37 пар.	—	—	—	15	5	55
— — зимнихъ	—	100	—	—	—	3	3	
Полозьевъ санныхъ	—	40	—	—	—	28½	11	25

	Число людей.	На сіе потребно.						
		Количество припасовъ.			По цѣнѣ.		На сумму	
		Счетъ.	Пуды.	Фун.	Руб.	Коп.	Рубли	Коп.
Копыльевъ березовыхъ	—	500	—	—	—	сот. 93	4	65
Ободьевъ ильмовыхъ	—	скатъ 30	—	—	скат 5	—	150	
Пальцевъ березовыхъ	—	1060	—	—	—	дес. 15 9/10	16	29 1/2
Тесу кровельнаго, на починку рудовозныхъ ящиковъ и углевозныхъ коробьевъ	—	12	—	—	—	35	4	20
На смазку телегъ и прочаго.		ведро				вед.		
Дегтя	—	185	—	—	—	90	166	50
Смолы, для просмоленія новыхъ колесъ	—	5	—	—	—	95	4	75
Сала сырца на смазку казенныхъ экипажей съ желѣзными осями	—	—	3	—	пуд. 8	60	25	80
Жиру рыбьяго, для смазыванія конской упряжи	—	—	—	20	16		8	
Сверхъ того употребляется:		скатъ				скат		
Колесъ телѣжныхъ кованыхъ	—	12	—	—	13	63 3/4	163	65
Поддесокъ изъ подъ осей	—	12	—	—	2	51 3/4	30	21
Дровней подкованныхъ	—	12	—	—	7	30 5/8	87	67 1/2
Топоровъ плотничныхъ	—	15	—	—	—	54 1/4	8	21 1/4
— — дровосѣчныхъ	—	10	—	—	—	48 1/8	4	81 1/4
Колоколовъ конскихъ	—	5	—	—	—	37 1/4	1	86 1/4
Вожжей ременныхъ	—	2 пар.	—	—	2	2 1/2	4	5
Каната пеньковаго	—	—	28	—	9	—	252	
Попонъ суконныхъ	—	8	—	—	5	—	40	
— — мочальныхъ	—	56	—	—	—	25	14	
Мѣшковъ холщевыхъ	—	8	—	—	1	6 5/8	8	53
Пологовъ холщевыхъ	—	2	—	—	6	10	12	20
Дугъ вязевыхъ	—	20	—	—	—	45	9	
Рѣшетокъ черемуховыхъ	—	20	—	—	—	29	5	80
Коробьевъ углевозныхъ	—	20	—	—	1	14	22	80
Подпругъ волосяныхъ	—	50	—	—	—	26	13	
Лопатъ деревянныхъ	—	36	—	—	—	26 1/2	—	54
Ведръ водоносныхъ	—	2	—	—	—	29	—	58
Бочекъ деревянныхъ, для возки воды	—	3	—	—	2	—	6	
Лагуновъ для держанія дегтя	—	2	—	—	—	75	1	50
Веревокъ мочальныхъ	—	100	—	—	—	25	25	
Точилъ Печерскаго камня	—	—	7	—	2	40	16	80
На покупку разныхъ медикаментовъ:								
Для пользованія лошадей какъ, то: купоросу, масла постнаго, деревяннаго, сѣры горючей, табаку, нефти и проч.	—	—	—	—	—	—	120	
На содержаніе выѣзднаго багажа, какъ то: повозокъ, савокъ и прочаго	—	—	—	—	—	—	450	
Назначается имѣть конской упряжи по числу лошадей, полагая оной сроку на 5 лѣтъ.								
Хомутовъ съ прибор. 80 шт. по 8 р. 32 к. на 665 р. 60 к.								
Уздъ ременныхъ.... 80 — — 1 — 80 — — 144 —								
Седелокъ..... 80 — — 1 — 25 — — 100 —								
Седелъ..... 8 — —10 — ,, — — 80 —								
989 р. 60 к.								
Изъ сей суммы 989 руб. 60 коп. отчислена пятая часть съ расположеніемъ на металлъ въ одинъ годъ ремонта.	—	—	—	—	—	—	197	92
Таковаго же ремонта съ 80 лошадей, полагая каждую лошадь въ 74 рублии и что каждая лошадь годна можетъ быть къ работѣ въ продолженіи семи лѣтъ, то седьмая часть оныхъ располагается въ счетъ металла на одинъ годъ	—	—	—	—	—	—	845	71 1/4
И того расходовъ по содержанію конюшни	—	—	—	—	—	—	18582	23 1/4

	Число людей.	На сіе потребно.						
		Количество припасовъ.			По цѣнѣ.		На сумму.	
		Счетъ.	Пуды.	Фун.	Руб.	Коп.	Рубли	Коп
Изъ сей суммы 18.582 руб. 23½ коп. отчислено по числу лошадей.								
На счетъ Главнаго управленія Гороблагодатскихъ заводовъ	—	лошад. 18	—	—	—	—	4636	
— — — чугуноплавильнаго производства	—	21	—	—	—	—	4195	33
На счетъ литейнаго производства	—	4	—	—	—	9	799	11
— — — пильнаго	—	4	—	—	—	—	799	11
— — — содержанія пожарныхъ машинъ	—	6	—	—	—	—	1198	66
Достальная часть суммы денегъ относится на счетъ металла по Кушвинскому заводу	—	—	—	—	—	—	6954	21

ПРИЛОЖЕНІЕ КЪ СМѢТѢ No 22.

О количествѣ лошадей, назначаемыхъ при Кушвинской заводской конюшнѣ.

	Число лошад.
По Главному Управленію:	
Для Горнаго Начальника	4
— его Помощника	2
— Полицеймейстера	2
— казаковъ, находящихся на вѣстяхъ	2
— разныхъ командировокъ и разъѣздовъ по другимъ заводамъ	8
	18
Для производства работъ при Кушвинскомъ заводѣ.	
При доменномъ производствѣ:	
Для возки: рудъ и флюсовъ къ печамъ	8
— — — угля	8
— — — песка	1
Для возки изъ подъ домны шлака	2
— — — — — — чугуна	2
При литейномъ производствѣ.	21
Для возки: угля и чугуна	2
— — припасовъ, картечи и шлаку	2
При пильномъ:	4
Для подвозу бревенъ и вывозки теса	4
Для перевозки изъ лѣса разныхъ деревянныхъ припасовъ на заводское дѣйствіе и для надворныхъ работъ, въ томъ числѣ на случай больныхъ и на роздыхѣ	20
Для разъѣздовъ:	
Съ Управителемъ	2
— Лѣсничимъ	1
— Штабъ-лекаремъ	2
При госпиталѣ и антекѣ	2
— Пожарномъ дворѣ	6
	80

СМѢТА No 23.

О суммѣ, потребной на содержаніе мастеровыхъ, находящихся по разнымъ порученіямъ и должностямъ Кушвинскаго завода.

	Число людей.	На сіе потребно.						
		Количество припасовъ.			По цѣнѣ.		На сумму.	
		Счетъ.	Пуды.	Фун.	Руб.	Коп.	Рубли	Коп.
Люди и содержаніе ихъ:								
Счетчикъ при Казначеѣ	1							
Цѣловальниковъ у провіанта, разныхъ припасовъ, при чугунѣ, углѣ, флюсѣ и желѣзѣ	7							
Жалованья счетчику и цѣловальникамъ изъ 56 рублеваго въ годъ оклада	—	—	—	—	—	—	448	
Разсыльщиковъ при заводскомъ разрядѣ	2							
Сторожей по разнымъ казеннымъ мѣстамъ, невошедшимъ по смѣтамъ	11							
Жалованья разсѣльщикамъ и сторожамъ изъ 28 рублеваго въ годъ оклада	—	—	—	—	—	—	361	
Пѣвчихъ при церквѣ	12							
Имъ жалованья изъ 35 рублей въ годъ	—	—	—	—	—	—	420	

Примѣчаніе. Пѣвчимъ назначенъ средній окладъ 35 р., а предоставляется мѣстному Начальству производить имъ жалованье отъ 25 до 60 руб. и болѣе, сообразно лѣтамъ, прилежанію и иску-

	Число людей.	На сіе потребно.						
		Количество припасовъ.			По цѣнѣ.		На сумму.	
		Счетъ.	Пуды.	Фун.	Руб.	Коп.	Рубли	Коп.
сиву сихъ людей, также по необходимости уменьшать число ихъ и чрезъ то увеличивать жалованье оставленнымъ въ семъ званіи; но во всякомъ случаѣ не выходя изъ положенной суммы 420 рублей.								
Особобыздчиковъ	6							
Имъ жалованья изъ 35 руб.	—	—	—	—	—	—	210	
На содержаніе собственныхъ лошадей ремонту по 30 рублей въ годъ	—	—	—	—	—	—	180	
Старшина при непремѣнныхъ работникахъ	1							
Ему жалованья въ годъ	—	—	—	—	—	—	70	
— ремонта	—	—	—	—	—	—	47	
Сотниковъ при непремѣнныхъ работникахъ	2							
Имъ жалованья каждому изъ 25 рублеваго въ годъ окла да	—	—	—	—	—	—	50	
Деньщиковъ чиновникамъ, служащимъ при заводской Конторѣ и Полиціи	24							
Штабъ-Лекарю и Лекарю	3							
Деньщики жалованье получаютъ отъ чиновниковъ.								
На вырубку дровъ квартирныхъ 2360 саженъ потребно въ годъ	9							
Сумма на содержаніе сихъ людей заключается въ цѣнѣ квартирныхъ дровъ, показанныхъ по смѣтамъ съ полною цѣною.								
По приготовленію квартирныхъ дровъ особенной смѣты по примѣру прочихъ заводовъ не сдѣлано, потому что березовый лѣсъ, изъ котораго вырубаются сіи дрова, находится не большими частями въ различныхъ разстояніяхъ отъ каждаго завода изъ Гороблагодатскихъ, такъ что среднее разстояніе опредѣлить ни съ какою близостію къ истинѣ не возможно, а при томъ и перевозка дровъ производится по вольной плашѣ, также весьма различной, судя по разстояніямъ, времени и качеству дорогъ, а потому и приняты квартирные дрова по смѣтамъ съ цѣною, во что обошлись по 5 лѣтней сложности вырубкою и перевозкою.								
И одного къ нимъ на 110 дней	1							
Достальнаго содержанія уставщику колотушечнаго цеха Верхне-Баранчинскаго завода за 164 дни жалованья изъ 175 руб.	1	—	—	—	—	—	114	80
И того рабочихъ людей на полный годъ	78							
На 164 дни	1							
— 110 дней	1							
Симъ людямъ провіанта, за исключеніемъ деньщиковъ и людей, назначенныхъ для рубки дровъ, достальнымъ 42 человѣкамъ изъ 60 пудовой въ годъ пропорціи, 27 деньщикамъ изъ 36 пудъ въ годъ и достальнаго мастеру колотушечнаго цеха, будетъ онаго всѣмъ	—	—	3531	14	1	—	3531	35
Дровъ квартирныхъ: на отапливаніе Конторы	—	127½ саж.						
— — — — Смотрителю литейнаго цеха	—	10½						
		137½	—	—	1	95½	269	48½
И того	—	—	—	—	—	—	5704	63½

СМѢТА № 24.

Чугуноплавильному производству Кушвинскаго завода.

	Число людей.	На сіе потребно.						
		Количество припасовъ.			По цѣнѣ.		На сумму.	
		Счетъ.	Пуды.	Фун.	Руб.	Коп.	Рубли	Коп.
Выплавка чугуна.								
Въ Кушвинскомъ заводѣ, при дѣйствіи двухъ доменныхъ печей и со включеніемъ времени, потребнаго на задувку оныхъ, согласно произведенныхъ опытовъ, выплавится въ годъ чугуна въ разныхъ видахъ 399.529 пудъ.								
Число людей, жалованье и провіантъ.								
Уставщиковъ или старшихъ мастеровъ	2							

*

	Число людей.	На сіе потребно.						
		Количество припасовъ.			По цѣнѣ.		На сумму.	
		Счетъ.	Пуды.	Фун.	Руб.	Коп.	Рублм	Коп.
Имъ жалованья въ годъ по 280 руб.	—	—	—	—	—	—	560	
Мастеровъ	2							
Имъ жалованья по 175 руб. въ годъ	—	—	—	—	—	—	350	
Подмастерьевъ	6							
Имъ платы по 87 руб. 50 коп. въ годъ каждому	—	—	—	—	—	—	525	
Засыпщиковъ	6							
Имъ платы каждому 60 руб. въ годъ	—	—	—	—	—	—	360	
Нагребщиковъ	6							
Имъ платы каждому по 30 руб. въ годъ	—	—	—	—	—	—	180	
Горновыхъ работниковъ	12							
Имъ платы по 52 руб. 50 коп. въ годъ	—	—	—	—	—	—	630	
Углевозовъ	8							
Рудовозовъ и для возки флюса	8							
Шлаковозовъ	2							
Чугуновозовъ	2							
	20							
Всѣмъ симъ людямъ платы изъ 30 руб. въ годъ	—	—	—	—	—	—	600	
Рудобосвъ	40							
Нарядчиковъ	2							
На содержаніе оныхъ по приложенію по литерою А	—	—	—	—	—	—	3727	43
Машинистовъ	2							
Имъ поденной платы по 45 коп. въ годъ	—	—	—	—	—	—	90	
Сверхъ того назначается для работъ къ доменному дѣйствію на страдніе и праздничные 115 дней во время увольненія доменныхъ работниковъ:								
Подмастерьевъ	6							
Имъ платы по 87 руб. 50 коп. въ годъ каждому	—	—	—	—	—	—	241	50
Засыпщиковъ	6							
Имъ платы по 60 руб. въ годъ	—	—	—	—	—	—	165	60
Горновыхъ работниковъ	12							
Имъ платы изъ 52 руб. 50 коп. въ годъ	—	—	—	—	—	—	289	80
Нагребщиковъ	6							
Имъ платы изъ 30 руб. въ годъ	—	—	—	—	—	—	82	80
Углевозовъ	8							
Рудовозовъ	8							
Шлаковозовъ	2							
Чугуновозовъ	2							
	20							
Всѣмъ симъ людямъ платы изъ 30 руб. въ годъ	—	—	—	—	—	—	276	
Машинистовъ	2							
Имъ платы изъ 45 руб. въ годъ	—	—	—	—	—	—	41	10
Починщиковъ носилокъ коробковъ и тачекъ	2							
Имъ платы изъ 30 руб. въ годъ	—	—	—	—	—	—	60	
Для возки песка рѣчнаго	1							
Ему платы	—	—	—	—	—	—	30	
Для переклажи двухъ доменныхъ горновъ и притески горноваго камня назначается занять на 21 рабочій день.	30							
Имъ платы 20 человѣкамъ изъ 45 руб., а достальнымъ 10 изъ 30 руб. въ годъ	—	—	—	—	—	—	100	80
Всего потребно людей на цѣлой годъ	101							
— 115 дней	52							
— 21 день	50							
Провіанта симъ людямъ, за исключеніемъ 42 челов. рудобоевъ, коимъ жалованье и провіантъ показаны въ особомъ приложеніи подъ литерою А, назначается 59 человѣкамъ за полный годъ, 52 за 115 дней и 30 челов. за 21 день, каждому изъ 60 пудной въ годъ пропорціи, а всѣмъ	—	—	5126	16	1	—	5126	40
Отъ содержанія конюшни причисляется къ сей смѣтѣ	—	—	—	—	—	—	419	33

	Число людей.	На сіе потребно.						
		Количество припасовъ.			По цѣнѣ.		На сумму.	
		Счетъ.	Пуды.	Фун.	Руб.	Коп.	Рубли	Коп.
Разныхъ матеріаловъ.								
Рудъ Гороблагодатскихъ.. № 2	—	—	10220					
— 5	—	—	36500					
— 9	—	—	58400					
			52560	—	—	3½	19710	
Балакинской	—	—	17520	—	—	9	15768	
Угля	—	29200	—	—	2	23½	65262	
Флюсовъ: извести пообожженной	—	—	58411	—	—	6	3504	66
Глины огнепостоянной Кушвинской	—	—	500	—	—	10	50	
— — — — — — Буксинской	—	—	430	—	—	47	73	10
Матеріалы и припасы, потребные на перекладку двухъ Соленыхъ горновъ.								
Камня горноваго	—	—	4000	—	—	50 тысяча	2000	
Кирпича бѣлаго огнепостоянаго	—	8000	—	—	80	—	640	
— — краснаго	—	4400	—	—	10	—	44	
Глины бѣлой огнепостоянной	—	—	1860	—	—	17	316	20
Песку рѣчнаго	—	—	100	—	—	3	3	
Для просушки горновъ: дровъ куренныхъ	—	6 саж.	—	—	8	—	48	
Угля или головень	—	80 кор.	—	—	2кор	23½	178	80
Припасы и вещи, потребные при производствѣ работъ:								
Дегтя на смазку мѣховъ цилиндрическихъ	—	400 вед.	—	—	—	90	360	
Жиру рыбьяго	—	—	38	—	16	—	608	
Свѣчь сальныхъ	—	—	8	—	12	—	96	
Карандашей на записку колошъ	—	1 дюж.	—	—	—	—	10	
Бумаги писчей	—	7 дест.	—	—	8ст.	—	2	80
Мѣлу	—	—	—	20	2	30	1	15
Каната пеньковаго	—	—	5	—	9	—	45	
Точилъ Печерскаго камня	—	—	10	—	2	40	24	
Запоновъ кожаныхъ водмастерьямъ, засыпщикамъ, горновымъ работникамъ, возчикамъ чугуна и шлака, всего 28 челов. по 1 въ 250 дней и 28 на 115 дней по ½ всѣмъ.	—	42						
На сіе потребно кожъ сыромятныхъ	—	21	—	—	16	—	336	
Имъ же вачегъ, каждому по 3 пары на 250 дней	—	84	—	—	1	20	151	20
И на 115 дней по 1½ паръ	—	42						
Лямокъ кожаныхъ	—	8						
На сіе потребно кожъ сыромятныхъ	—	1	—	—	—	—	16	
Желѣзныхъ инструментовъ:					за вещь.			
Грохотовъ желѣзныхъ	—	12	—	—	3	—	36	
Гребковъ большихъ	—	2	3	—	3	60	7	20
— — малыхъ	—	8	1	—	—	30	2	40
Лопатъ	—	120	7	20	—	31	37	20
Корытецъ	—	60	9	—	—	90	54	
Балдъ	—	4	1	—	1	15½	4	61
Кель	—	16	2	10	—	64	10	24
Зубилъ	—	200	15	—	—	35¾	71	50
Ломовъ большихъ	—	4	24	—	2	40	57	60
— — среднихъ	—	2	4	запуд.	2	40	9	60
— — малыхъ	—	1	1	10	—	—	3	
Граблей	—	8	2	—	—	90½	7	22
Крюковъ для оттаскиванія чугуна и шлака	—	4	—	20	за вещ.	30	1	20
Ковшей желѣзныхъ	—	8	3	—	—	91½	7	54
Лопатъ для смазки фурмъ	—	6	—	30	—	30	1	80
Клюшекъ для очищенія фурмъ	—	6	—	30	—	30	1	80
Рачковъ для закрытія глаза фурмы	—	4	—	16	—	25	1	
Топоровъ	—	4	—	12	—	54¾	2	19
И того желѣзныхъ инструментовъ на 316 руб. по 10 коп. Изъ того числа исключается разковки, имѣющей остаться отъ желѣзныхъ инструментовъ 62 пуда 8 фун. по 60 коп., на 37 руб. 32 коп., почему въ расходѣ будетъ...	—	—	—	—	—	—	278	78

	Число людей.	На сіе потребно.						
		Количество припасов.			По цѣнѣ.		На сумму.	
		Счетъ.	Пудъ.	Фун.	Руб.	Коп.	Рубли	Коп.
Деревянныхъ припасовъ:					ведро			
Ведръ деревянныхъ	—	8	—	—	—	29	2	32
Тачекъ	—	16	—	—	1	53½	24	56
Рѣшетокъ для нагребки угля	—	120	—	—	—	29	34	80
Коробковъ для возки угля	—	24	—	—	1	14	27	36
Лопатъ деревянныхъ	—	40	—	—	—	5	2	
На починку инструментовъ.								
Желѣза кричнаго	—	—	36	—	2	—	72	
—— рѣзнаго	—	—	7	20	2	—	15	
—— листоваго	—	—	4	—	4	—	16	
					хо роб.			
Угля	—	60 короб.	—	—	2	32½	134	10
Всего расходовъ на выплавку чугуна	—	—	—	—	—	—	127486	89
Сими расходами оцѣнивается каждый пудъ	—	—	—	—	—	—	— съ долям.	31 7/8

А.

Приложеніе къ смѣтѣ чугуноплавильнаго производства о разбивкѣ рудъ и извести.

	Число людей.	На сіе потребно.						
		Количество припасов.			По цѣнѣ.		На сумму.	
		Счет.	Пуды.	Фун.	Руб.	Коп.	Рубли	Коп.
Для полученія чугуна при Кушвинскомъ заводѣ, потребно рудъ:								
Благодатскихъ	—	—	525600					
Балакинской	—	—	175200					
			700800					
Извести необожженной	—	—	58411					
По произведеннымъ опытамъ, одинъ человѣкъ разбиваетъ въ день рудъ:								
Благодатскихъ 100 пудъ 13 1/6 фун.								
Балакинской....58 — 19½ —								
Извести необож. 37 — 28½ —								
Отбрасывая фунты въ ремонтъ завода, и принимая въ основаніе оставшіяся за тѣмъ количества разбитыхъ рудъ урочными для каждаго работника, доводится по расчету:								
а) Для приготовленія 525,600 пудъ рудъ Благодатскихъ въ 250 дней употребить рудобоевъ 21 человѣк. на круглый годъ и 1 еще къ нимъ на 6 рабочихъ дней.								
b) Для разбивки рудъ Балакинскаго рудника 175200 пуд., потребно рудобоевъ 12 человѣкъ занять на 250 дней и одного къ нимъ еще на 20 дней.								
c) Для разбивки плотнаго известковаго камня 58411 пудъ, слѣдуетъ занять рабочихъ на 250 дней 6 человѣкъ, а 7-го на 78 дней.								
И такъ для разбиванія рудъ и флюсовъ 759.211 пудъ, предполагаемыхъ для проплавки въ теченіе года, потребно рудобоевъ занять сею работою въ круглый годъ или 250 рабочихъ дней	39							
И одного еще къ нимъ на 104 дня	1							
Для пріема рудъ и извести отъ рабочихъ и отпуска въ переплавку надсмотрщиковъ	2							
Всѣмъ симъ людямъ платы изъ 30 руб. въ годъ	—	—	—	—	—	—	1242	48
Провіанта изъ 60 пудъ въ годъ	—	—	2484	38	1	—	2484	95
И того расхода	—	—	—	—	—	—	3727	43

С М Ѣ Т А № 25.

Объ отливкѣ чугунныхъ припасовъ и баласта изъ доменныхъ печей Кушвинскаго завода.

	Число людей.	На сіе потребно.						
		Количество припасовъ.			По цѣнѣ.		На сумму.	
		Счетъ.	Пуды.	Фун.	Руб.	Коп.	Рубли.	Коп.
Чугунолитейное производство.								
Отливка чугунныхъ вещей изъ печей доменныхъ:								
Въ Кушвинскомъ заводѣ при дѣйствіи 2-хъ доменныхъ печей, согласно произведеннымъ опытамъ, отольется наформованныхъ въ песокъ разныхъ чугунныхъ издѣлій въ 250 рабочихъ дней.								
Заводскихъ припасовъ, по нарядамъ на свою потребность	—	—	56065					
Баласта во флошъ.....	—	—	12355					
			68420					
Число людей и содержаніе ихъ.								
Формовщиковъ и литейщиковъ.....	16							
Имъ платы изъ 45 руб. въ годъ.....	—	—	—	—	—	—	720	
Столяровъ и токарей, для приготовленія деревянныхъ моделей и починки оныхъ и опокъ.....	12							
Слесарей, кузнецовъ и токарей для обдѣлыванія отлитыхъ чугунныхъ вещей, починки опокъ и инструментовъ.	26							
Имъ платы изъ 45 рублей.....	—	—	—	—	—	—	1710	
И того рабочихъ людей.....	54							
Всѣмъ симъ людямъ провіанта изъ 60 пуд. въ годъ пропорціи.....	—	—	3240	—	1	—	3240	
Разныхъ матеріаловъ.								
Чугуна доменнаго.....	—	—	68120	—	— кор	31 2/5 об.	21808	87½
Угля на пришлъ.....	—	20 кор.	—	—	2 тысяча.	23½	47	70
Гвоздей 4-вершковыхъ.....	—	2950	2	—	19	60½	57	83½
— — 3 — — —.....	—	5626	7	—	9	55 7/8	53	77½
— — 5 — — —.....	—	1000	—	28	37	40	37	40
— — 6 — — —.....	—	200	—	7	58	15¼	11	63
Планокъ желѣзныхъ для скрѣпленія сердечниковъ.....	—	7	—	—	—	30	2	10
Каната пенькового, для подъема отлитыхъ тяжелыхъ вещей (къ вороту и опокамъ).....	—	—	9	—	9	—	81	
Моделей деревянныхъ для припасовъ и баласта.....	—	25	—	—	3	18	79	50
Бревенъ разныхъ мѣръ.....	—	50	—	—	1	75	87	50
Тесу кровельнаго.....	—	280	—	—	—	35	98	
— половаго.....	—	295	—	—	—	80	236	
Холста изгребнаго формовщикамъ на запоны, полагая каждому по 6 аршинъ.....	—	96 арш.	—	—	—	25	24	
Ситъ волосяныхъ.....	—	12	—	—	—	80	9	60
Решетъ лычныхъ.....	—	36	—	—	—	25	9	
Ломовъ желѣзныхъ.....	—	1	1	—	—	—	2	40
Зубилъ желѣзныхъ.....	—	450	—	—	—	36¾	165	37½
Лощилокъ желѣзныхъ.....	—	24	—	—	—	19½	4	68
Пилъ слесарныхъ.....	—	125	—	—	—	37½	46	87½
Болодъ кузнечныхъ.....	—	4	—	—	1	15	4	60
Молотковъ одноручныхъ.....	—	12	—	—	—	57	6	84
Лопатокъ желѣзныхъ для нагребки, метанія и переворачиванія песка.....	—	24	—	—	—	31	7	44
Коловоротовъ.....	—	2	—	—	1	37½	2	75
Къ нимъ сверлъ.....	—	125	—	—	—	40	50	
Рѣзцовъ для обтачиванія чугунныхъ вещей.....	—	125	—	—	—	27½	34	0¾
И того желѣзныхъ инструментовъ на 325 руб. 24 коп.								
Изъ того числа исключается расковки имѣющей остать-								

	Число людей.	На сіе потребно.						
		Количество припасовъ.			По цѣнѣ.		На сумму.	
		Счетъ.	Пуды.	Фун.	Руб.	Коп.	Рубли	Коп.
ся въ негодныхъ вещахъ 20 пудъ по 60 коп. на 12 рублей, почему въ расходъ будетъ.....	—	—	—	—	—	—	313	2¼
Желѣза для скрѣпленія деревянныхъ и чугунныхъ опокъ и на починку инструментовъ.....	—	—	55	—	2	—	110	
Стали на наварку зубилъ и другихъ инструментовъ....	—	—	9	—	3	50	31	50
Угля какъ для означенной работы, такъ и для отжиганія жесткихъ чугунныхъ вещей.....	—	80 кор.	—	—	2 кор.	23½ об.	178	80
Изъ того расхода на отливку припасовъ и баласта...	—	—	—	—	—	—	28944	24
Сими расходами оцѣнивается каждый пудъ.....	—	—	—	—	—	—	— съ долями.	42¼

СМѢТА № 26.

Чугунолитейному производству Кушвинскаго завода.

	Число людей.	На сіе потребно.						
		Количество припасовъ.			По цѣнѣ.		На сумму.	
		Счетъ.	Пуды.	Фун.	Руб.	Коп.	Рубли	Коп.
Въ Кушвинскомъ заводѣ, при дѣйствіи двухъ ваграночныхъ печей въ 125 или одной въ 250 сутокъ, отольется артиллерійскихъ снарядовъ: ядеръ 6 и 12 фунтовыхъ 12.000, картечной дроби 12.000 и мелкихъ заводскихъ припасовъ 3000 всего 27000 пудъ. Для сего согласно произведенныхъ опытовъ, полагая переплавлять чугуна по 280 пудъ въ сутки на одной печи, причитается переплавить онаго въ 250 рабочихъ дней.....	—	—	70000					
Потребности для исполненія сей работы т. е. къ переплавкѣ 70.000 пудъ чугуна доменнаго въ ваграночной печи.								
1) *Люди и содержаніе ихъ.*								
Мастеръ.....	1							
Ему жалованья.....	—	—	—	—	—	—	175	
Подмастерьевъ.....	2							
Имъ платы по 87 руб. 50 коп. каждому.....	—	—	—	—	—	—	175	
Засыпщиковъ.....	2							
Имъ платы по 60 руб. каждому.....	—	—	—	—	—	—	120	
Работниковъ.....	6							
Имъ платы по 52 руб. 50 коп. въ годъ.....	—	—	—	—	—	—	315	
Для возки: угля, чугуна и шлака.....	2							
Имъ платы по 30 руб. каждому.....	—	—	—	—	—	—	60	
Изъ того рабочихъ людей.....	13							
Всѣмъ симъ людямъ провіанта изъ 60 пудовой въ годъ пропорціи.....	—	—	780	—	1 пуд.	—	780	
Отъ содержанія конюшни причисляется къ сей смѣтѣ..	—	—	—	—	—	—	799	11
2) *Матеріалы и припасы.*								
Чугуна доменнаго.....	—	—	70000	—	—	31½ короб.	22312	50
Угля.....	—	3565	—	—	2 ко	23½ роб.	7967	77½
Кожъ сыромятныхъ на рукава.....	—	1	—	—	—	—	16	
Соплъ желѣзныхъ.....	—	4	—	—	—	77	3	8
Решетокъ черемуховыхъ.....	—	50	—	—	—	29	14	50
Запововъ подмастерьямъ, засыпщикамъ, работникамъ и								

	Число людей.	На сіе потребно.						
		Количество припасовъ.			По цѣнѣ.		На сумму.	
		Счетъ.	Пуды.	Фун.	Руб.	Коп.	Рубли	Коп.
чугуновозамъ, всего 12-ти человѣкамъ по 1-му	—	12						
На сіе потребно кожъ сыромятныхъ	—	6	—	—	16	—	96	
					ко	жи.		
Имъ же вачегъ сыромятныхъ по 3 пары	—	36	—	—	1	20	43	20
					па	ръ.		
Матеріалы и припасы, потребные для поправки двухъ ваграночныхъ печей.								
Камня горноваго	—	—	550	—	—	50	275	
Глины бѣлой огнепостоянной	—	—	1855	—	—	17	315	35
					пу	дъ.		
Кирпича бѣлаго	—	4300	—	—	80	—	344	
					тыс	яча.		
И того расходовъ на переплавку 70000 пудъ чугуна	—	—	—	—	—	—	33811	51½
Изъ сего числа обратится въ издѣлія:								
Въ артиллерійскіе снаряды ядра 6 и 12 фунт	—	—	12000	—				
Въ картечную дробь	—	—	12000	—				
Въ разныя мелкія чугунныя вещи для машинъ, строеній и по нарядамъ для другихъ мѣстъ	—	—	3000	—				
Въ угаръ или шлакъ, полагая онаго, какъ оказалось при опытахъ, по 25 пудъ на каждые 200 пудъ чугуна, проплавленнаго въ ваграпкѣ	—	—	8750	—				
Въ мелкія крохи и опилки, кои утратятся при отливкѣ и чисткѣ означенныхъ вещей	—	—	1850	—				
И того употребится чугуна	—	—	37600	—				
Изъ того получится металла въ вещахъ 27000 пудъ.								
Въ замѣнъ означенныхъ на переплавку чугуна расходовъ получится онаго обратно въ видѣ штыковъ, свинокъ и крохъ или чугуна доменнаго	—	—	32400	—	—	31$\frac{7}{8}$	10327	50
За исключеніемъ сего капитала остается на переплавку 27000 пудъ чугуна въ дѣйствительномъ расходѣ	—	—	—	—	—	—	23484	1½
Сими расходами каждый изъ 27000 пудъ чугуна доменнаго, переплавленнаго въ печахъ ваграночныхъ, обходится $86\frac{9}{10}$ коп. съ долями, а для удобности въ расчетахъ принято	—	—	—	—	—	—	—	87
Расходы на формованіе, чистку, браковку и укупорку отлитыхъ изъ ваграночныхъ печей чугунныхъ издѣлій.								
А) На приготовленіе: ядеръ 6 и 12 фунтовыхъ числомъ 67500 штукъ, вѣсомъ 12000 пудъ, потребно:								
Смотрителю литейнаго цеха или сдатчику половинная часть жалованья изъ 700 рублей	—	—	—	—	—	—	350	
Мастеру	1							
Третья часть жалованья изъ 175 рублей	—	—	—	—	—	—	58	33½
1) *Рабочихъ людей, или платы и провіанта:*								
Формовщиковъ или литейщиковъ, полагая отлить каждому въ день годныхъ 6 фунт. 16 и 12 фунт. 14 штукъ, а для отливки всего количества ядеръ потребно	18							
Имъ платы изъ 45 руб	—	—	—	—	—	—	810	
Чищальщиковъ, полагая очищать 6 фунт. 7, а 12 фунт. 5 штукъ, для чистки всего количества ядеръ потребно.	45							
Имъ платы изъ 45 руб	—	—	—	—	—	—	2025	
Для пріема, браковки и клейменія ядеръ	4							
Имъ платы изъ 70 руб. въ годъ	—	—	—	—	—	—	280	
Для толченія угля на припылъ и просѣваніе песку	2							
Имъ платы изъ 30 руб. въ годъ	—	—	—	—	—	—	60	
Для починки клеемъ, кружалъ и мѣрокъ слесарь	1							

	Число людей.	На сіе потребно. Количество припасовъ. Счетъ.	Пуды.	Фун.	По цѣнѣ. Руб.	Коп.	На сумму. Рубли	Коп.
Для приточки калибровъ и кружалъ: токарь	1							
— — — — — — работникъ	1							
Имъ платы: слесарю и токарю по 45, а работнику по 30 руб. въ годъ	—	—	—	—	—	—	120	
Сторожъ при формовой и чищальной фабрикѣ	1							
Ему жалованья въ годъ	—	—	—	—	—	—	28	
И того рабочихъ людей	74							
Провіанта всѣмъ симъ людямъ изъ 50 пудовой въ годъ пропорціи и $\frac{1}{6}$ часть изъ оной мастеру	—	—.	4400	—	1	—	4400	
2) *Разныхъ матеріаловъ и вещей.*								
Чугуна доменнаго	—	—	1000	—	—	87	1040	
Песку рублевскаго	—	—	4800	—	—	5	240	
— рѣчнаго	—	—	1200	—	—	3	36	
Глины буксинской	—	—	120	—	—	17	20	40
Холста изгребнаго на запоны: формовщикамъ, слесарю и токарю, всего 20 челов., полагая каждому по два, а на оные холста 6 аршинъ	—	120 арш.	—	—	—	25 арш.	30	
Свѣчъ сальныхъ	—	—	5	—	12	—	60	
Угля на припылъ	—	24 короб.	—	—	2	23½	53	64
Ситъ волосяныхъ	—	27	—	—	—	80	21	60
Рештъ лычныхъ	—	80	—	—	—	25	20	
Холста льнянаго на мѣшки для держанія мусора	—	18	—	—	—	45	8	10
Желѣзныхъ инструментовъ.								
Крючковъ, наваренныхъ сталью	—	135	—	—	—	25	33	75
Ковшей литейныхъ	—	54	—	—	—	94½	50	89½
Клеймъ для клейменія ядеръ	—	135	—	—	—	23⅛	31	55⅝
Молотковъ для чистки ядеръ	—	180	—	—	—	67	120	60
Пилъ слесарныхъ	—	45	—	—	—	37½	16	87½
Крестовинъ желѣзныхъ для опокъ	—	135	—	—	—	39¾	53	66¼
Скобъ для скрѣпленія опокъ	—	800	—	—	—	9⅛	73	91⅞
Ушковъ къ опокамъ	—	135	—	—	—	5⅛	6	
Шпилей для опокъ	—	2000	—	—	—	9¼	185	
Кружалъ	—	90	—	—	—	30⅓	27	67½
Калибровъ	—	135	—	—	—	22	29	70
Лощилокъ желѣзныхъ	—	80	—	—	—	19½	15	60
Колецъ при вышиманіи изъ песка моделей	—	27	—	—	—	10	2	70
Опокъ чугунныхъ	—	27	—	—	—	84¾	22	88½
Наковаленъ и набоекъ вогнутыхъ, для чистки ядеръ	—	90	—	—	—	95	85	50
И того желѣзныхъ инструментовъ на 756 руб. 31½ коп. Изъ того числа исключается расковки, имѣющей поступить въ негодныхъ вещахъ 55 пудъ по 60 коп. на 33 рубля, по чему въ расходѣ будетъ	—	—	—	—	—	—	723	31
На починку инструментовъ:								
Желѣза	—	—	65	—	2	—	130	
Стали	—	—	10	—	3	50	35	
Угля	—	100	—	—	2 кор.	23½	223	50
Всего расхода на отливку ядеръ	—	—	—	—	—	—	20172	88½
Сими расходами оцѣнивается каждый пудъ ядеръ	—	—	—	—	—	—	1	68 сдолями
Б) На приготовленіе картечной дроби 3.750.000 штукъ, вѣсомъ 12.009 пудъ, потребно:								
Смотрителю литейнаго цеха половина его жалованья	—	—	—	—	—	—	350	
Мастеру третья часть годоваго жалованья изъ 175 руб.	—	—	—	—	—	—	58	33⅓
1) *Рабочихъ людей, или платы и провіанта.*								
Заводскихъ браковщиковъ снарядовъ и для пріема овыхъ отъ чищальщиковъ	2							

	Число людей	На сіе потребно:						
		Количество припасовъ.			По цѣнѣ.		На сумму.	
		Счетъ.	Пуды.	Фун.	Руб.	Коп.	Рубли	Коп.
Имъ жалованья въ годъ каждому по 70 рублей.....	—	—	—	—	—	—	140	
Формовщиковъ или литейщиковъ, полагая отливать годной картечи по 300 штукъ въ день.....	50							
Имъ платы изъ 45 руб. въ годъ.....	—	—	—	—	—	—	2250	
Чищальщиковъ.....	150							
Имъ платы изъ 45 руб. въ годъ.....	—	—	—	—	—	—	6750	
Для толченія мусора на припылъ.....	1							
Для просѣвки песковъ.....	2							
Для приточки каменныхъ моделей.....	10							
Имъ платы изъ 30 руб.....	—	—	—	—	—	—	390	
Для приточки и поправки калибровъ и кружалъ:								
Слесарь.....	1							
Токарь.....	1							
Работникъ.....	1							
Имъ платы: слесарю и токарю изъ 45, а работнику изъ 30 руб. въ годъ.....	—	—	—	—	—	—	120	
Сторожей при формовой и пріемной фабрикахъ.....	2							
Имъ жалованья изъ 28 руб.....	—	—	—	—	—	—	56	
И того рабочихъ людей въ годъ.....	220							
Провіанта имъ изъ 60 пуд. въ годъ пропорціи.....	—	—	13220	—	1	—	13220	
2) *Разныхъ матеріаловъ.*								
Чугуна доменнаго переплавленнаго въ печахъ вагравочныхъ.....	—	—	12000	—	—	87	10440	
Плотнаго хлорита на модели для формовки картечи...	—	—	360	—	—	50	180	
Песку рублевскаго.....	—	—	6000	—	—	5	300	
Сала топленаго.....	—	—	20	20	9	80	200	90
Угля на припылъ.....	—	75 короб.	—	—	2	23½	167	62½
Холста льнянаго на мѣшки для держанія припылу.....	—	90 арш.	—	—	—	45	40	50
Холста изгребнаго на запоны: формовщикамъ, слесарю и токарю, всего 52 челов., полагая на каждаго по 6 арш.	—	312	—	—	—	25	78	
Сить волосяныхъ частыхъ.....	—	75	—	—	6	—	450	
— — — — рѣдкихъ.....	—	150	—	—	—	80	120	
Решетъ лычныхъ.....	—	300	—	—	—	25	75	
Тесу половаго.....	—	35	—	—	—	80	28	
Ветошки.....	—	—	10	—	10	—	100	
Футляровъ деревянныхъ.....	—	100	—	—	—	55	55	
Ящиковъ купорныхъ, окованныхъ желѣзомъ.....	—	1000	—	—	2 тысяча	46½	2465	
На укупорку опыхъ гвоздей 2 вершковыхъ.....	—	8000 мотуш.	—	—	7 каждый	60	60	80
Шнуру тонкаго.....	—	100	—	—	—	22	22	
На припечатаніе ящиковъ сургуча, полагая на каждый ящикъ по одной печати пріемщика и заводскаго сдатчика.....	—	—	—	15	5 за фун.	—	75	
Опокъ чугунныхъ.....	—	50	—	—	—	84 за вещ.	42	37½
Свѣчь сальныхъ.....	—	—	5	—	12 за пуд.	—	60	
Желѣзныхъ инструментовъ.								
Калибровъ или мѣрокъ.....	—	400	—	—	—	22 за вещ.	88	
Ковшей литейныхъ.....	—	150	—	—	—	94¼	141	37½
Молотковъ для чистки картечъ.....	—	600	—	—	—	67	402	
Набоекъ желѣзныхъ.....	—	600	—	—	—	30	180	
Наковаленъ.....	—	300	—	—	—	50	150	
Пилъ слесарныхъ.....	—	150	—	—	—	37½	56	25
Крестовинъ желѣзныхъ для опокъ.....	—	100	—	—	—	39¾	39	75
Скобъ для скрѣпленія опокъ.....	—	1100	—	—	—	9⅛	100	37½

*

	Число людей.	На сіе потребно.						
		Количество припасовъ.			По цѣнѣ.		На сумму.	
		Счетъ.	Пуды.	Фун.	Руб.	Коп.	Рубли	Коп.
Ушковъ къ опокамъ	—	40	—	—	—	5½	2	5
Шпилей для опокъ	—	2000	—	—	—	9¼	185	
Лощилокъ	—	150	—	—	—	19½	29	25
Колецъ для выемки моделей изъ опокъ	—	75	—	—	—	5	3	75
И того желѣзныхъ инструментовъ на 1377 руб. 80 коп. Но какъ отъ оныхъ поступитъ въ негодныхъ вещахъ обратно 120 пудъ по 60 копѣекъ на 72 рубля, почему въ расходѣ будетъ	—	—	—	—	—	—	1305	80
На починку инструментовъ.								
Желѣза кричнаго	—	—	90	—	2 за пуд.		180	
Стали	—	—	23	20	3	50	82	25
Угля	—	110 короб.	—	—	2 коро б.	23½	215	85
И того расхода на отливку картечной дроби	—	—	—	—	—	—	40108	43¼
Сими расходами оцѣнивается каждый пудъ картечной дроби.	—	—	—	—	—	—	3	34¼ безъ дол.
B) Отливка мелкихъ чугунныхъ вещей къ машинамъ, строеніямъ и по нарядамъ для другихъ лицъ.								
1) *Число людей, жалованье и провіантъ.*								
Третья часть жалованья мастера	—	—	—	—	—	—	58	33⅓
Формовщиковъ или литейщиковъ	4							
Имъ платы каждому по 45 рублей	—	—	—	—	—	—	180	
Для приготовленія и поправки рѣзныхъ и другихъ моделей столяровъ	4							
Для отдѣлки отлитыхъ вещей слесарей	4							
Имъ платы изъ 45 руб. въ годъ	—	—	—	—	—	—	360	
И того рабочихъ людей на годъ	12							
Провіанта изъ 60 пудовой въ годъ пропорціи	—	—	740	—	1		740	
2) *Разныхъ матеріаловъ и вещей.*								
Чугуна переплавленнаго въ печахъ ваграночныхъ	—	— короб.	3000	—	— за кор.	87	2610	
Угля для отжиганія жесткихъ вещей и на припылъ	—	40	—	—	2	23½	89	40
Песку рублевскаго	—	—	1200	—	—	5	60	
Ситъ волосяныхъ	—	5	—	—	6 каждое	—	30	
Решетъ лычныхъ	—	10	—	—	—	80	8	
Опокъ чугунныхъ разной величины	—	30	—	—	—	25	7	50
Футляровъ деревянныхъ	—	8	—	—	—	84	6	78
Холста изгребнаго на запоны, формовщикамъ, токарямъ и слесарямъ, каждому по 6 аршинъ	—	11	—	—	—	55	6	5
Горбинъ половыхъ	—	арш. 72	—	—	—	арш 25	80	
Брусковъ деревянныхъ	—	20	—	—	—	10	2	
Клею мездрянаго	—	30	—	—	—	10	3	
Гвоздья: штукатурнаго	—	—	—	20	пу 14	дъ 50	7	25
— — 1 вершковаго	—	20000	—	—	ты сяча 3	60	72	
— — 2 — —	—	250	—	—	4	91	1	22½
— — 3 — —	—	1000	—	—	—	—	7	60
— — 4 — —	—	7900	—	—	9	55⅞	75	51¼
Плановъ желѣзныхъ	—	400	—	—	19	62½	7	85
Холста льянаго на мѣшки для держанія припылу	—	3	—	—	—	вещ 91¼	2	74½
	—	5	—	—	—	45	2	25

	Число людей.	На сіе потребно.						
		Количество припасовъ.			По цѣнѣ.		На сумму.	
		Счет.	Пуды.	Фун.	Руб	Коп.	Рубли	Коп.
Желѣзныхъ инструментовъ.								
Зубилъ	—	160	—	—	—	36¾	58	80
Пилъ слесарныхъ	—	40	—	—	—	37½	15	
Рѣзцовъ	—	200	—	—	—	27¼	54	50
Коловоротовъ	—	2	—	—	1	37½	2	75
Къ нимъ сверлъ	—	200	—	—	—	40	80	
Молотковъ одноручныхъ	—	8	—	—	—	57	4	56
Скребковъ	—	16	—	—	—	20	3	20
Лощилокъ	—	8	—	—	—	19½	1	56
Ковшей литейныхъ	—	10	—	—	—	94¼	9	42½
И того желѣзныхъ инструментовъ на 229 руб. 79½ коп. Но какъ отъ оныхъ поступитъ въ негодныхъ вещахъ желѣза 28 пудъ по 60 коп. на 16 руб. 80 коп., то въ дѣйствительномъ расходѣ будетъ	—	—	—	—	—	—	212	99½
На починку инструментовъ.						пуд.		
Желѣза кричнаго	—	—	30	—	2	—	60	
Стали	—	—	8	—	3	50	28	
		короб.			ко	роб.		
Угля	—	42	—	—	2	23½	93	87
И того расхода на отливку припасовъ	—	—	—	—	—	—	4750	36½
Сими расходами оцѣнивается каждый пудъ припасовъ	—	—	—	—	—	—	1	58¼ съ дод.

Штатъ и положеніе для Туринскаго чугуноплавильнаго завода.

СМѢТА № 27.

Штатнымъ расходамъ Конторы Туринскаго завода.

	Число людей.	Имъ жалованья. Одном.	Всѣмъ.
		Рубли.	
Управитель заводскій, Оберъ-Гиттенфервальтеръ 8 класса	1	—	1750
Секретарь, Шихтмейстеръ 14 кл.	1	—	585
Регистраторъ для записки входящихъ и исходящихъ дѣлъ по Конторѣ, Унтеръ-Шихтмейстеръ 1 класса	1	—	280
Для переписки дѣлъ, писецъ	1	—	112
1) *Хозяйственный и Разрядный Столъ:*			
Столоначальникъ, Унтеръ-Шихтмейстеръ 1 класса	1	—	280
Помощникъ, Унтеръ-Шихтмейстеръ 2 класса	1	—	210
Для переписки дѣлъ: Унтеръ-Шихтмейстеръ 3 класса	1	—	140
Писцовъ	2	112	224
2) *Разсчетный Столъ:*			
Столоначальникъ, Унтеръ-Шихтмейстеръ 1 класса	1	—	280
Его Помощникъ, Унтеръ-Шихтмейстеръ 2 класса	1	—	210
Для переписки дѣлъ: Унтеръ-Шихтмейстеръ 3 класса	1	—	140
3) *Столъ заводской Бухгалтеріи:*			
Бухгалтеръ, Шихтмейстеръ 14 класса	1	—	585
Его Помощникъ, Унтеръ-Шихтмейстеръ 1 класса	1	—	280
Для переписки дѣлъ: Унтеръ-Шихтмейстеровъ 2 класса	1	—	210
3 — —	2	140	280
Писецъ	1	—	112
4) *Контрольный Столъ:*			
Контролеръ, Шихтмейстеръ 14 класса	1	—	585
Его помощникъ, Унтеръ-Шихтмейстеръ 1 класса	1	—	280
Для переписки дѣлъ: Унтеръ-			

	Число людей	Имъ жалованья. Одном.	Всѣмъ.
		Рубли.	
Шихтмейстеръ 3 класса.....	1	—	140
Писецъ.....	1	—	112
5) *По практической части:*			
Заводскій Смотритель Шихтмейстеръ 13 класса.....	1	—	700
Онъ же исправляетъ должность Полицеймейстера.			
При немъ Надзирателей, Унтеръ-Шихтмейстеровъ 1 класса.....	2	280	560
Одинъ по заводу, а другой при Полиціи.			
Для переписки дѣлъ: Унтеръ-Шихтмейстеръ 2 класса.....	1	—	210
Писцовъ.....	2	112	224
6) *По лѣсной части или лѣсному Отдѣленію:*			
Лѣсничій, Берггешворенъ 12 кл.	1	—	875
Куренный Надзиратель, Унтеръ-Шихтмейстеръ 1 класса.....	1	—	280
Столоначальникъ, Унтеръ-Шихтмейстеръ 1 класса.....	1	—	280
Для переписки дѣлъ писцовъ...	2	112	224
7) *По припасной и провіантской части:*			
Припасный Смотритель, по выбору общества чиновниковъ, Шихтмейстеръ 13 класса.....	1	—	700
Столоначальникъ, Унтеръ-Шихтмейстеръ 1 класса.....	1	—	280
Для переписки дѣлъ: Унтеръ-Шихтмейстеръ 3 класса.....	1	—	140
8) *По матеріальной части:*			
Матеріальной Смотритель, по выбору общества чиновниковъ, Шихтмейстеръ 13 класса.....	1	—	700
Металлическій, для пріема металла и металлическихъ издѣлій, Шихтмейстеръ 14 класса.....	1	—	585
Для переписки дѣлъ: Унтеръ-Шихтмейстеръ 2 класса.....	1	—	210
Писцовъ.....	2	112	224
9) *По Казначейству:*			
Казначей, по выбору общества чиновниковъ, Шихтмейстеръ 13 класса.....	1	—	700
Для переписки дѣлъ: Унтеръ-Шихтмейстеръ 1 класса.....	1	—	280
2 — —.....	1	—	210
3 — —.....	1	—	140
10) *При Архивѣ:*			
Архиваріусъ, Унтеръ-Шихтмейстеръ 1 класса.....	1	—	280
Переплетчикъ, Унтеръ-Шихтмейстеръ 3 класса.....	1	–	140

	Число людей.	Имъ жалован. Одном.	Всѣмъ.
		Рубли.	
11) *По разнымъ должностямъ:*			
Смотритель госпиталя, онъ же Смотритель казенныхъ строеній Унтеръ-Шихтмейстеръ 1 класса	1	—	280
Сторожей и разсылокъ.....	4	28	112
Провіанта: муки ржаной приказнослужителямъ 38 человѣкамъ и 4 мастеровымъ, всего 42 человѣка по 60-пудовой въ годъ пропорціи каждому, а всѣмъ 2520 пудъ.....	—	—	2520
По положенію, Высочайше утвержденному въ 1808 году Октября 25 дня.			
Дровъ квартирныхъ:	саж.		
1 Штабъ-Офицеру.....	$20\frac{2}{3}$		
9 Оберъ-Офицерамъ.....	93		
	$113\frac{2}{3}$	по 1 р. $95\frac{3}{4}$ к.	222 $50\frac{1}{4}$ к.
Итого.....	—	—	17871 $50\frac{1}{4}$ к.

СМѢТА № 28.

О суммѣ, потребной на содержаніе заводской Полиціи.

	Число людей.	Имъ жалован. Одном.	Всѣмъ.
		Рубли.	
Полицеймейстеръ, изъ за должности заводскаго Смотрителя...	1		
Письмоводитель, Унтеръ-Шихтмейстеръ 1 класса.....	1	—	280
Для переписки дѣлъ писецъ.....	1	—	112
Сторожъ.....	1	—	28
Трубочистовъ.....	2	30	60
Провіанта: приказнослужителямъ 2 и мастеровымъ 3, всего 5 человѣкъ 300 пудъ.....	—	—	300
На канцелярскій расходъ по заводской Полиціи и на отапливаніе Управы, острога и караульныхъ домовъ.....	—	—	500
Итого по содержанію заводской Полиціи.....	—	—	1280

СМѢТА № 29.

О суммѣ, потребной на содержаніе госпиталя и больныхъ 30 человѣкъ въ Туринскомъ заводѣ.

	Число людей	Имѣ жалованья. Одном.	Всѣмъ.
		Рубли.	
Лекарь	1	—	1400
Лекарскихъ учениковъ для госпиталя, пользованія больныхъ въ домахъ и для различныхъ командировокъ съ рабочими людьми, Старшій Унтеръ-Шихтмейстеръ 1 класса	1	—	280
Младшихъ, Унтеръ-Шихтмейстеровъ 2 класса	1	—	210
3 класса	1	—	140
Для кухни:			
Поваръ	1	—	35
Стряпка	1	—	40
Для прачешной:			
Прачка	1	—	40
Сторожей на каждые 10 человѣкъ по 1, а для всего госпиталя	3		
Для Аптеки	1		
	4	28	112

Сіи же люди должны исполнять всѣ надворныя работы при госпиталѣ, относящіяся до чистоты и хозяйства.

	На сіе потребно. Количество припасовъ. Счетъ.	Пуды.	Фун.	По цѣнѣ. Руб.	Коп.	На сумму. Рубли	Коп.
Провіанта Лекарскимъ ученикамъ и прочимъ служителямъ, всего 10 человѣкамъ изъ 60 пудъ въ годъ	—	600	—	пуд. 1	—	600	
На основаніи положенія Высочайше утвержденнаго для военныхъ госпиталей, 21 Марта 1828 года, и сообразно мѣстнымъ цѣнамъ, на припасы опредѣленнымъ пятилѣтнею сложностію, потребно:							
1. На содержаніе больныхъ пищею, полагая въ числѣ 30 человѣкъ ординарной порціи 20, 2-й 5 и 3-й 5, въ сложности же принимая содержаніе каждаго больнаго въ годъ по 56 рублей 50 коп	—	—	—	56	50	1695	
2. На содержаніе и покупку одежныхъ, постельныхъ вещей, различной посуды и прочаго назначеннаго въ Положеніи, полагая къ сложенію въ одинъ годъ ремонта на каждаго больнаго по 49 руб. 50 коп., а на 30 челов	—	—	—	49	50	1185	
3. На мыло для умыванія и мытья бѣлья, также на нитки и прочее для починки онаго, на каждаго больнаго по 4 руб., а для всѣхъ	—	—	—	4	—	120	
4. Для письмопроизводства на канцелярскіе припасы, какъ то: бумагу, перья, сургучь и проч	—	—	—	—	—	35	
5. На покупку сѣры древесной и прочихъ веществъ для куренія въ палатахъ, также на мочалы для вѣхотокъ и прочаго	—	—	—	—	—	7	
6. На покупку сѣна для набивки тюфяковъ и подушекъ	—	300	—	—	пуд. 25	75	
7. Для освѣщенія госпиталя:							
Свѣчь сальныхъ	—	15	—	12	—	180	
Масла для лампъ и фонарей	—	3	—	12	50	37	50
Свѣтилень льняныхъ	—	—	6	10	—	1	50
8. На отапливаніе госпиталя съ прислугами дровъ квартирныхъ.	175 саж.	—	—	саж. 1	95½	342	56¼
Сверхъ того:							
Семействамъ больныхъ мастеровыхъ муки ржаной по 36 пудъ въ годъ на каждаго	—	1080	—	пуд. 1	—	1080	
Самимъ больнымъ половиннаго жалованья изъ 24 руб. въ годъ окладу	—	—	—	—	—	360	

	На сіе потребно.						
	Количество припасовъ.			По цѣнѣ.		На сумму.	
	Счетъ.	Пуды.	Фун.	Руб.	Коп.	Рубли	Коп.
По положенію, Высочайше утвержденному 25 Октября 1808 года, назначается лекарю дровъ квартирныхъ.....	$10\frac{1}{3}$ саж.	—	—	са 1	жен. $95\frac{1}{4}$	99	$22\frac{1}{2}$
Итого.....	—	—	—	—	—	8295	79
Къ уменьшенію расходовъ по госпиталю поступитъ въ заводскую сумму удерживаемыхъ со штатнаго жалованья чиновниковъ, приказно-служителей, уставщиковъ и мастеровъ, съ кожихъ положенъ вычетъ на госпиталь	—	—	—	—	—	469	23
За тѣмъ дѣйствительнаго расхода по госпиталю слѣдующаго въ цѣну металла.....	—	—	—	—	—	7826	56
Изъ сего происходитъ содержаніе каждаго больнаго.....	—	—	—	—	—	260	$88\frac{1}{2}$

Примѣчаніе. Въ содержаніи больныхъ пищею, также и въ наличности вещей одежныхъ, постельныхъ, посуды, мебели и проч., совершенно руководствоваться вышеобъясненнымъ Положеніемъ, 1828 года Высочайше утвержденнымъ для военныхъ госпиталей, такъ какъ и прочими правилами, въ ономъ изложенными.

СМѢТА № 30.

О суммѣ, потребной на жалованье священно и церковно-служителямъ и на содержаніе школы при Туринскомъ заводѣ.

	Число людей.	На сіе потребно.						
		Количество припасовъ.			По цѣнѣ.		На сумму.	
		Число.	Пуды.	Фун.	Руб.	Коп.	Руб.	Коп.
Жалованья:								
Священникамъ	2	—	—	—	—	—	600	
Діакону.....	1	—	—	—	—	—	200	
Дьячку.....	1	—	—	—	—	—	120	
Понамарю.....	1	—	—	—	—	—	120	
Просфирѣ.....	1	—	—	—	—	—	50	
Школьникамъ, имѣющимъ отцовъ, каждому по 7 рублей въ годъ.....	90	—	—	—	—	—	630	
Неимѣющимъ отцовъ по 10 руб. 50 коп.....	40	—	—	—	—	—	420	
Сторожамъ: При школѣ.....	1	—	—	—	—	—	84	
Сторожамъ: — церкви.....	2	—	—	—	—	—		
Провіанта школьникамъ по 1 п. въ мѣсяцъ, или по 12 пудъ въ годъ.....	—	—	1560	—	1	вуд. р.	1560	
Сторожамъ изъ 60 пудъ въ годъ.....	—	—	180	—	1	—	180	
Дровъ квартирныхъ на отапливаніе школы.....	—	40 саж.	—	—	1	$95\frac{3}{4}$	78	30
На покупку учебныхъ книгъ, бумаги и другихъ вещей, потребныхъ для школы.....	—	—	—	—	—	—	520	
Итого на содержаніе школы.....	—	—	—	—	—	—	4562	30

СМѢТА. № 31.

Кузнечному и слесарному цехамъ Туринскаго завода.

	Число людей.	На сіе потребно:						
		Количество припасовъ.			По цѣнѣ.		На сумму.	
		Числ.	Пуды.	Фун.	Руб.	Коп.	Рубли	Коп.
Кузничеый и слесарный цехъ:								
Въ семъ цехѣ приготовляются и починиваются всѣ металлическіе инструменты горные и заводскіе, фабрич-								

	Число людей.	На сіе потребно.						
		Количество припасовъ.			По цѣнѣ.		На сумму.	
		Счетъ.	Пуды.	Фун.	Руб.	Коп.	Рубли	Коп.
ные, столярные, кузнечные, плотничные и оковываются разныя деревянныя и чугунныя вещи. Подробное изчисленіе количества каждой изъ вещей, приготовляемыхъ въ семъ цехѣ, по разнообразности и не всегда одинаковому употребленію оныхъ было бы невозможно и во всякихъ случаяхъ не опредѣлительно; сверхъ того по большей части выдѣлываемымъ въ кузнечномъ цехѣ издѣліямъ произведены опыты, по которымъ на каждую вещь опредѣленъ: урокъ, количество употребленія матеріаловъ и сообразно сему, выведены цѣны на издѣлія, какъ подробно показано въ особой оцѣнкѣ, гдѣ приняты въ расчетъ задѣльная плата и полный провіантъ работающихъ; а потому изчисленіе людей, потребныхъ для сего цеха, основано на сложности предшествовавшихъ лѣтъ: сообразно сего назначается въ круглый годъ на 230 рабочихъ дней:								
Мастеръ	1							
Ему жалованья въ годъ	—	—	—	—	—	—	140	
Подмастерье, для присмотра работъ по слесарной	1							
Ему жалованья въ годъ	—	—	—	—	—	—	85	
Для сѣла новыхъ вещей:								
Кузнецовъ 1-й статьи	4							
Имъ платы изъ 45 руб. въ годъ	—	—	—	—	—	—	180	
Кузнецовъ 2-й статьи	4							
Имъ платы изъ 37 руб. 50 коп. въ годъ	—	—	—	—	—	—	150	
Молотобойцевъ	8							
Имъ платы изъ 30 руб. въ годъ	—	—	—	—	—	—	240	
Слесарей	5							
Имъ платы изъ 45 руб. въ годъ	—	—	—	—	—		225	
Учениковъ для насѣчки пилъ и обученія (изъ подростковъ)	3							
Имъ платы изъ 25 руб. въ годъ	—	—	—	—	—	—	75	
Для разныхъ починокъ:								
Кузнецовъ: 1-й статьи	2							
2-й статьи	2							
Имъ платы каждому: 1-й статьи по 45, а 2-й по 37 руб. 50 коп. въ годъ	—	—	—	—	—	—	165	
Молотобойцевъ	4							
Имъ платы по 30 руб. въ годъ	—	—	—	—	—	—	120	
Слесарей	3							
Имъ платы изъ 45 руб. въ годъ	—	—	—	—	—	—	135	
Сторожей при кузницѣ и слесарной	2							
Имъ жалованья изъ 28 руб. въ годъ	—	—	—	—	—	—	56	
	39							
Всѣмъ симъ людямъ провіанта изъ 60 пудъ въ годъ пропорціи	—	—	2340	—	1	—	2340	
Матеріалы и припасы.								
На подковку 418 лошадей, для конныхъ непремѣнныхъ работниковъ, подковъ конскихъ, полагая на каждую лошадь по 4 пары	—	1672 пар.	—	—	пар. — сот.	28¾	480	70
Гвоздей подковныхъ по 70 на каждую лошадь	—	29260	—	—	—	67⅜	197	14
Угля	—	31½ кор.	—	—	2	23½	70	40½
Рѣшетокъ угленосныхъ	—	20	—	—	—	29	5	80
Лопатокъ деревянныхъ	—	5	—	—	—	5	—	25
Коробковъ углевозныхъ	—	2	—	—	—	72½	1	45½

	Число людей.	На сіе потребно.						
		Количество припасов.			По цѣнѣ.		На сумму.	
		Счетъ.	Пуды.	Фун.	Руб.	Коп.	Рубли	Коп.
Дрогъ деревянныхъ	—	1 пар.	—	—	—	—	—	14½
Колесъ углевозныхъ	—	1	—	—	скат 13	66⅔	6	83⅓
Саней	—	1	—	—	—	—	—	32
Ведръ деревянныхъ	—	6	—	—	—	29	1	74
Веревокъ мочальныхъ	—	5	—	—	—	25	1	25
На закаливаніе пилъ: рогу скотскаго	—	—	1	—	—	—	2	20
соли	—	—	—	20	2	—	1	
кожаныхъ обрывковъ	—	—	—	20	1	—	—	50
Станковъ деревянныхъ для насѣчки пилъ	—	—	5	—	—	22	1	10
Жиру рыбьяго	—	—	—	10	пуд. 16	—	4	
Каната пеньковаго	—	—	—	20	9	—	4	50
Дегтя	—	1 вед.	—	—	—	—	—	90
Смолы для воронѣнія издѣлій	—	1½	—	—	ведро —	95	1	42½
Свинцу	—	—	—	10	пуд. 13	50	3	37½
Точилъ Печерскаго камня	—	—	2	20	2	40	6	
Свѣчъ сальныхъ	—	—	1	10	12	—	15	
Дровъ квартирныхъ на отапливаніе избъ	—	20сажен.	—	—	саж. 1	95½	39	15
Ситъ волосяныхъ	—	1	—	—	—	—	—	80
Рѣшетъ лычныхъ	—	1	—	—	—	—	—	25
Глины красной	—	—	20	—	пуд. —	5	1	
Кожъ сыромятныхъ на запоны кузнецамъ и молотобойцамъ по ½ каждому въ годъ, а всѣмъ	—	12 кож.	—	—	кож. 16	—	192	
Холста изгребнаго на запоны подмастерью и слесарямъ, всего 12 человѣкамъ, по 6 аршинъ каждому	—	72 арш.	—	—	арш. —	25	81	
Кожъ сыромятныхъ на ремни при зубленіи пилъ	—	½ кож.	—	—	каж. 16	—	8	
Олова	—	—	—	10	пуд. 50	—	12	50
Шпіаутеру	—	—	—	5	22	—	2	75
Нашатырю	—	—	—	2½	125	—	7	81¼
Буры	—	—	—	2½	120	—	7	50
Квасцовъ	—	—	—	½	20	—	—	25
Мѣди красной штыковой	—	—	—	10	28	—	7	
— латуни	—	—	—	10	60	—	15	
Проволоки желѣзной	—	—	—	10	15	80	3	95
Желѣза: кричнаго	—	—	24	—	2	—	48	
— — рѣзнаго		—	6	—	2	—	12	
— — листоваго	—	—	5	—	4	—	20	
Стали	—	—	6	—	3	50	21	
Угля	—	75короб.	—	—	кор. 2	23½	167	62½
И того расходовъ по кузнечному и слесарному цеху.	—	—	—	—	—	—	5301	62½
За исключеніемъ изъ означенныхъ 5.301 руб. 62½ коп. расходовъ тѣхъ, кои слѣдуютъ къ расположенію въ цѣну новыхъ издѣлій, прочіе расходы расположены на металлъ Турінскаго завода, именно: третья часть припасовъ и отъ содержанія мастера, подмастерья и сторожей, и полное содержаніе кузнецовъ съ работниками, кои назначены, для мелочныхъ починокъ, и сумма на подковку лошадей, что составляетъ	—	—	—	—	—	—	2201	3½

СМѢТА. № 32.

По столярному цеху Туринскаго завода.

Столярный цехъ.

Въ семъ цехѣ дѣлаются разныя новыя вещи и большею частію модели для формованія песка къ отливкѣ въ ономъ чугунныхъ издѣлій, также починиваются старыя вещи, потребныя для поддержанія и дѣйствія завода; а потому одна часть расходовъ, происходящихъ въ семъ цехѣ, относится прямо въ цѣну металла, другая же и большая на счетъ новыхъ издѣлій.

	Число людей.	На сіе потребно.						
		Количество припасовъ.			По цѣнѣ.		На сумму.	
		Счетъ.	Пуды.	Фун.	Руб.	Коп.	Рубли	Коп.
Для выполненія вышеупомянутыхъ работъ назначается.								
Столярный мастеръ	1							
Ему въ годъ жалованья	—	—	—	—	—	—	140	
Машинистъ для присмотра за цилиндрическими мѣхами	1							
Ему жалованья въ годъ	—	—	—	—	—	—	70	
На дѣло новыхъ вещей.								
Столяровъ: 1-й статьи	4							
— — — 2-й	3							
Имъ платы: 1-мъ изъ 45, а послѣднимъ изъ 30 р. въ годъ	—	—	—	—	—	—	270	
На разныя заводскія починки.								
Столяровъ: 1-й статьи	2							
— — — 2-й	3							
Платы первымъ изъ 45, а послѣднимъ изъ 30 р. въ годъ	—	—	—	—	—	—	180	
Сторожъ	1	—	—	—	—	—	28	
И того рабочихъ людей	15				за	пуд.		
Всѣмъ симъ людямъ провіанта изъ 60 п. въ г. пропорціи.	—	—	900	—	1	руб.	900	
Матеріалы и припасы, потребные для починки столярныхъ вещей, незаключающихся въ строеніяхъ и машинахъ:					пуд.			
Точилъ Печерскаго камня	—	–	15	—	2	40	36	
Свѣчъ сальныхъ	—	—	7	—	12	—	84	
Мылу	—	—	—	20	2	30	1	15
Клею: рыбьяго	—	—	—	8	160	—	32	
— — мездринаго	—	—	—	15	14	50	5	43½
		караш.			дю.			
Карандашей черныхъ	—	3	—	—	3	—	—	75
					каж.			
Ведръ деревянныхъ	—	2	—	—	—	29	—	58
Рѣшетокъ черемуховыхъ	—	4	—	—	—	29	1	16
Рышетъ лычныхъ	—	1	—	—	—	—	—	25
Ситъ волосяныхъ	—	1	—	—	—	—	—	80
					фун.			
Масла деревяннаго на смазку токарныхъ станковъ	—	—	—	30	1	руб.	30	
					кож.			
Кожъ сыромятныхъ на ремни	—	4	—	—	16	—	64	
Дровъ квартирныхъ на отапливаніе печей	—	30 саж.	—	—	1	95½	58	72½
Холста изгребнаго на запоны всѣмъ, кромѣ сторожа, по 6 аршинъ каждому	—	84 арш.	—	—	—	25	21	
И того расходовъ по столярному цеху	—	—	—	—	—	—	1923	85½
Изъ сей суммы 1.923 руб. 85½ коп, относится въ цѣну новыхъ издѣлій Туринскаго завода 690 руб., на счетъ 5-ти процентной 480 руб.; а достальная за тѣмъ сумма, причитающаяся на содержаніе мастера, машиниста, сторожа и означенные матеріалы, на счетъ общихъ расходовъ по заводу	—	—	—	—	—	—	753	85½

СМѢТА. № 33.

По плотничному или плотинному цеху Туринскаго завода.

	Число людей.	На сіе потребно.						
		Количество припасовъ.			По цѣнѣ.		На сумму.	
		Счетъ.	Пуды.	Фун.	Руб.	Коп.	Рубли	Коп.
Плотничный или плотинный цехъ.								
Въ семъ цехѣ заключаются: заготовленіе разныхъ лѣсныхъ припасовъ, распиловка бревенъ въ тесъ, дѣло разныхъ деревянныхъ вещей, поправка старыхъ строеній, и сверхъ того многоразличныя другія работы, называемыя въ заводахъ надворными. Примѣняясь употребленію рабочихъ людей и матеріаловъ, каковое оказалось въ семъ цехѣ по сложности предшествовавшихъ двухъ лѣтъ, и соображаясь съ настоящею въ томъ потребностію, для выполненія вышеозначенныхъ работъ назначаются:								
Плотинный мастеръ	1							
Ему жалованья въ годъ		—	—	—	—	—	—	280
Ученикъ	1							
Ему жалованья		—	—	—	—	—	—	140
Для дѣла новыхъ вещей:								
Плотниковъ 1-й статьи	11							
Имъ платы изъ 45 руб. въ годъ		—	—	—	—	—	—	495
Плотниковъ: 1-й статьи для внутреннихъ работъ	3							
— — — 2-й статьи	6							
Платы первымъ изъ 45, а послѣднимъ изъ 30 руб. въ годъ		—	—	—	—	—	—	315
Для поторжныхъ надворныхъ работъ:								
Плотниковъ 1-й статьи	15							
Каменьщиковъ	3							
Всѣмъ имъ платы изъ 30 рублей		—	—	—	—	—	—	540
Для распиловки бревенъ при пильной:								
Мастеръ	1							
Ему жалованья		—	—	—	—	—	—	50
Пиловальщиковъ	4							
Имъ платы изъ 45 руб.		—	—	—	—	—	—	180
Работниковъ	4							
Имъ платы изъ 30 рублей		—	—		—	—	—	120
Сторожей	2							
Имъ жалованья изъ 28 рублей		—	—	—	—	—	—	56
	51							
						пуд.		
Всѣмъ симъ людямъ провіанта изъ 60 пудъ		—	—	3060	—	1	—	3060
Отъ содержанія конюшни причисляется къ сей смѣтѣ		—	—	—	—	—	—	810 51
Матеріалы и припасы:								
Точилъ Печерскаго камня		—	—	40	—	2	40	96
Каната пеньковаго при плотничной работѣ и лѣсопилочной мельницѣ		—	—	25	—	9	—	225
Свѣчъ сальныхъ		—	—	3	—	12	—	36
Рѣшетокъ черемуховыхъ		—	35	—	—	—	29	10 15
Тачекъ деревянныхъ		—	8	—	—	1	53½	12 28
Ведръ деревянныхъ		—	4	—	—	—	29	1 16
						пуд.		
Шнуру плотничнаго		—	—	—	10	10	—	2 50
Мѣлу		—	—	—	10	2	30	— 57½
Итого расходовъ по плотничному цеху		—	—	—	—	—	—	6430 17½
Изъ суммы 6430 руб. 17½ коп. принято въ цѣну металла Туринскаго завода содержаніе мастера, ученика, сторожей и упомянутые припасы, суммою		—	—	—	—	—	—	1099 66½

СМѢТА № 34.

О суммѣ, потребной на содержаніе конюшни Туринскаго завода.

	Число людей.	На сіе потребно.						
		Количество припасовъ.			По цѣнѣ.		На сумму.	
		Счет.	Пуды.	Фун.	Руб.	Коп.	Рубли	Коп.
Староста	1							
Ему жалованья	—	—	—	—	—	—	94	
Коновалъ	1							
Ему жалованья	—	—	—	—	—	—	70	
Шорникъ	1							
Ему платы	—	—	—	—	—	—	45	
Плотниковъ для починки багажа	2							
Имъ платы по 30 руб. въ годъ	—	—	—	—	—	—	60	
Конюховъ для постоянныхъ конныхъ работъ въ заводскомъ дѣйствіи и для разъѣздовъ	13							
Имъ платы изъ 42 руб. 50 коп. въ годъ	—	—	—	—	—	—	552	50
Сторожей и караульщиковъ	2							
Имъ жалованья по 28 руб. въ годъ	—	—	—	—	—	—	56	
	20							
Всѣмъ симъ людямъ провіанта съ семействами, каждому изъ 60 пудовой въ годъ пропорціи	—	—	1200	—	1 пуд.	—	1200	
На корлъ 53 лошадей.								
Овса по 10 фунтовъ въ сутки каждой, въ годъ 91 пудъ 10 фунт., всѣмъ	—	—	4836	10	—	75	3627	18¾
Сѣна по 30 фунтовъ каждой, а всѣмъ	—	—	14508	30	—	25	3627	18¾
На отапливаніе 2 конюшенныхъ избъ и водо-согрѣвательныхъ печей назначается дровъ квартирныхъ	—	30 саж.	—	—	1 саж.	95¾	58	72½
Свѣчъ сальныхъ на зимнее время для освѣщенія	—	—	6	—	12 пуд.	—	72	
На подковку и перековку лошадей подковъ конскихъ, полагая на каждую лошадь по 7 паръ	—	371	—	—	—	28¾ сотня.	106	66½
Гвоздей подковныхъ по 180 на лошадь	—	9540	—	—	—	67¾ коробок.	64	27½
Угля при подковкѣ лошадей употребится	—	8 кор.	—	—	2 пуд.	23½	17	88
На починку конскаго багажа.								
Желѣза кричнаго	—	—	24	—	2	—	48	
— — — рѣзнаго разныхъ сортовъ	—	—	12	—	—	—	24	
— — — шинаго	—	—	18	—	—	—	36	
Стали	—	—	1	20	3	50	5	25
Угля	—	52 кор.	—	—	2 тыс.	23½	116	22
Гвоздей ½ вершковыхъ	—	1500	—	—	2	8	3	12
— — 1	—	3000	—	—	4	91	14	73
— — 2	—	1000	—	—	—	—	7	60
— — 3	—	1000	—	—	—	—	9	55½
— — 4	—	500	—	—	19	62½	9	81¼
— — 5	—	200	—	—	37	40	7	48
Кожъ сыромятныхъ	—	3	—	—	16	—	48	
—— юфтяныхъ	—	3	—	—	12	—	36	
—— выростковыхъ	—	2	—	—	—	—	24	
Кошемъ шерстяныхъ	—	2	—	—	13	—	26	
Холста изгребнаго	—	75	—	—	—	25	18	75
Сукна сермяжнаго	—	30	—	—	—	50	15	
Питокъ льняныхъ	—	—	—	10	40 пуд.	—	10	
Конопли	—	—	1	—	—	—	4	30
Подхомутниковъ	—	90	—	—	—	25	22	50
Клею рыбьяго	—	—	—	1	160 пуд.	—	4	

	Число людей.	На сіе потребно.						
		Количество припасовъ.			По цѣнѣ.		На сумму.	
		Счетъ.	Пуды.	Фун.	Руб.	Коп.	Рубли	Коп.
Клею мездринаго	—	—	—	4	14	50	1	45
Лубьевъ липовыхъ	—	180	—	—	—	12½	22	5
Грядокъ или шестовъ березовыхъ, для починки коробьевъ.	—	250	—	—	—	3	7	50
Осей переднихъ и заднихъ	—	80	—	—	—	18¼	14	60
Подушекъ березовыхъ	—	25	—	—	—	9	2	25
Оглобель лѣтнихъ	—	30 пар.	—	—	—	15	4	50
— — зимнихъ	—	90	—	—	—	3	2	70
Полозьевъ санныхъ	—	30 пар.	—	—	—	28½ сот.	8	43¾
Копыльевъ березовыхъ	—	400	—	—	—	93	3	72
Ободьевъ ильмовыхъ	—	20 скат.	—	—	—	5 скат, 100 дес.	100	
Пальцовъ березовыхъ	—	800	—	—	—	15⅜	12	30
Тесу кровельнаго: на починку рудовозныхъ ящиковъ и углевозныхъ коробьевъ	—	15	—	—	—	35	5	25
На смазку телѣгъ и прочаго.								
Дегтя	—	140 ведр.	—	—	—	90 вед.	126	
Смолы для просмоленія новыхъ колесъ	—	4	—	—	—	95 пуд.	3	80
Сала сырца на смазку казенныхъ экип. съ жел. осями.	—	—	2	—	8	60	17	20
Жиру рыбьяго для смазыванія конской упряжи	—	—	—	20	16	—	8	
Сверхъ того употребится.								
Колесъ телѣжныхъ окованныхъ	—	7 скат.	—	—	13	63½ ск ат.	95	46½
Поддосокъ изъ подъ осей	—	7	—	—	2	51⅓	17	6⅔
Дровней подкованныхъ	—	7	—	—	7	30⅝	51	14½
Топоровъ плотничныхъ	—	10	—	—	—	5¼	5	47½
— — дровосѣчныхъ	—	8	—	—	—	48½	3	85
Колоколовъ конскихъ	—	4	—	—	—	37½	1	49
Вожжей ременныхъ	—	пар. 1	—	—	—	—	2	2½
Каната пеньковаго	—	—	20	—	9	пуд. —	180	
Попонъ суконныхъ	—	4	—	—	5	каж. —	20	
— — мочальныхъ	—	40	—	—	—	25	10	
Мѣшковъ холщевыхъ	—	6	—	—	1	6⅔	6	39½
Пологовъ холщевыхъ	—	2	—	—	6	10	12	20
Дугъ вязовыхъ	—	15	—	—	—	45	6	75
Рѣшетокъ черемуховыхъ	—	15	—	—	—	29	4	35
Коробьевъ углевозныхъ	—	15	—	—	1	14	17	10
Подпругъ волосяныхъ	—	30	—	—	—	26	7	80
Лопатъ деревянныхъ	—	23	—	—	—	26½	6	9½
Ведръ водоносныхъ	—	2	—	—	—	29	—	58
Бочекъ деревянныхъ для возки воды	—	2	—	—	2	—	4	
Лагуновъ для держанія дегтя	—	2	—	—	—	75	1	50
Берсвокъ мочальныхъ	—	75	—	—	—	25	18	75
Точилъ Печерскаго камня	—	—	6	—	2	40	14	40
На покупку разныхъ мѣлкаментовъ.								
Для пользованія лошадей, какъ то: купоросу, масла постнаго, деревяннаго, купороснаго, сѣры горючей, табаку и проч.	—	—	—	—	—	—	80	
На поддержаніе выѣзднаго багажа: ловозокъ, савокъ и прочаго	—	—	—	—	—	—	350	
Назначается имѣть конской упряжи по числу лошадей, полагая оной сроку на 5 лѣтъ.								

	Число людей.	На сіе потребно. Количество припасовъ. Счет.	Пуды.	Фун.	По цѣнѣ. Руб.	Коп.	На сумму. Рубли	Коп.
Хомутовъ съ приборомъ 53 по 8 р. 32 к. на 440 р. 96 к.								
Уздъ ременныхъ..... 53 — 1 — 80 — — 95 — 40 —								
Сѣделокъ..... 53 — 1 — 25 — — 66 — 25 —								
Сѣделъ..... 6 —10 — — — — 60 — — —								
662 р. 61 к.								
Изъ сей суммы 662 руб. 61 коп. отчислена пятая часть съ расположеніемъ на металлъ въ одинъ годъ ремонта.	—	—	—	—	—	—	132	52
Таковаго же ремонта съ 53 лошадей, полагая каждую лошадь въ 74 рубли и что каждая лошадь годна можетъ быть къ работѣ въ продолженіи семи лѣтъ, то седьмая часть оныхъ располагается на счетъ металла въ одинъ годъ.....	—	—	—	—	—	—	560	28½
И того расходовъ по содержанію конюшни...	—	—	—	—	—	—	12091	28½
Изъ суммы 12091 руб. 28½ коп. отчислено по числу лошадей на счетъ:								
чугуноплавильнаго производства.....	—	21	—	—	—	—	4236	31
литейнаго.....	—	4	—	—	—	—	810	51
пильнаго.....	—	4	—	—	—	—	810	51
по содержанію пожарныхъ машинъ.....	—	4	—	—	—	—	810	51
Достальная часть суммы денегъ относится на счетъ металла Туринскаго завода.....	—	—	—	—	—	—	5423	44½
Изъ сихъ суммъ составившся 6233 руб. 95¾ коп., кои расположены въ цѣну металла Туринскаго завода въ числѣ общихъ расходовъ.								

ПРИЛОЖЕНІЕ КЪ СМѢТѢ № 34.

О количествѣ лошадей, назначаемыхъ при Туринской заводской конюшнѣ.

	Число лошад.
Для производства работъ.	
При дѣйствіи 2 соленныхъ печей:	
Для возки: рудъ и флюсовъ къ печамъ.....	8
— — — угля.....	8
— — — песка.....	1
— — — изъ подъ домны чугуна.....	2
— — — — — — — шлака.....	2
При двухъ вагранкахъ по литейному производству:	
Для возки угля и чугуна.....	2
Для возки припасовъ, картечи и шлаку....	2
При пильномъ производствѣ:	
Для подвозу бревенъ и вывозки теса.....	4
Для перевозки изъ лѣса разныхъ деревянныхъ припасовъ на заводское дѣйствіе и для надворныхъ работъ, въ томъ числѣ на случай больныхъ и на роздыхѣ.....	15
Для разъѣздовъ:	
Съ Управителемъ.....	2
— Лѣсничимъ.....	1
— Лекаремъ.....	1
При госпиталѣ и аптекѣ.....	1
— пожарномъ дворѣ.....	4
	53

СМѢТА. № 35.

О суммѣ, потребной на содержаніе мастеровыхъ, находящихся по разнымъ порученіямъ и должностямъ Туринскаго завода.

	Число людей	На сіе потребно. Количество припасовъ. Счет.	Пуды.	Фун.	По цѣнѣ. Руб.	Коп.	На сумму. Рубли	Коп.
Люди и содержаніе ихъ.								
Счетчикъ при Казначеѣ.....	1							
Цѣловальниковъ при провіантѣ, разныхъ припасахъ, чугунѣ, углѣ, флюсѣ и желѣзѣ.....	6							

	Число людей.	На сіе потребно.						
		Количество припасовъ.			По цѣнѣ.		На сумму.	
		Счетъ.	Пуды.	Фун.	Руб.	Коп.	Рубли	Коп.
Жалованья счетчику и цѣловальникамъ по 56 рублей въ годъ	—	—	—	—	—	—	392	
Разсыльщиковъ при заводскомъ разрядѣ	2							
Сторожей при разныхъ казенныхъ мѣстахъ	10							
Жалованья разсыльщикамъ и сторожамъ по 28 рублей въ годъ	—	—	—	—	—	—	336	
Особыхъ ѣздчиковъ	5							
Имъ жалованья изъ 35 руб. въ годъ	—	—	—	—	—	—	175	
На содержаніе собственныхъ лошадей ремонту по 30 руб. въ годъ	—	—	—	—	—	—	150	
Старшина непремѣнныхъ работниковъ	1							
Ему жалованья въ годъ	—	—	—	—	—	—	70	
—— ремонта	—	—	—	—	—	—	74	
Сотниковъ	2							
Имъ жалованья въ годъ	—	—	—	—	—	—	50	
Деньщиковъ чиновникамъ, служащимъ по Конторѣ	13							
Лекарю	1							
Деньщики жалованье получаютъ отъ чиновниковъ.								
На вырубку дровъ квартирныхъ 540 сажень потребно въ годъ	2	(*)						
(*) Сумма на содержаніе сихъ людей заключается въ цѣнѣ квартирныхъ дровъ, показанныхъ по смѣтамъ съ полною цѣною.								
По приготовленію квартирныхъ дровъ особенной смѣты по примѣру прочихъ заводовъ не сдѣлано, потому, что березовый лѣсъ, изъ котораго вырубаются сіи дрова, находится небольшими часшями въ различныхъ разстояніяхъ отъ каждаго завода изъ Гороблагодатскихъ, такъ что среднее разстояніе опредѣлить ни съ какою близостію къ истинѣ не возможно, а притомъ и перевозка дровъ производится по вольной плашѣ, также весьма различной, судя по разстояніямъ, времени и качеству дорогъ, а потому и принятыя квартирныя дрова по смѣтамъ съ цѣною, во что обошлись по 5 лѣшней сложности вырубкою и перевозкою.								
И одного къ нимъ на 40 дней	1							
И того рабочихъ людей на годъ	43							
— 40 дней	1							
Провіанта, за исключеніемъ деньщиковъ и людей, назначенныхъ для рубки дровъ, достальнымъ 27 человѣкамъ изъ 60 пудъ, а деньщикамъ 14 человѣкамъ на семейства изъ 36-пудовой въ годъ пропорціи, будетъ онаго всѣмъ	—	—			2124	—	1	—	2124	
Дровъ квартирныхъ: на отапливаніе Заводской Конторы.	—	$110\frac{2}{3}$ саж.								
Смотрителю литейнаго цеха.	—	$10\frac{1}{3}$								
		121			—	—	1	$95\frac{5}{4}$	236	$85\frac{1}{4}$
И того	—	—			—	—	—	—	3580	$85\frac{1}{4}$

СМѢТА. № 36.

Чугуноплавильному производству Турьинскаго завода.

	Число людей.	На сіе потребно.						
		Количество припасовъ.			По цѣнѣ.		На сумму.	
		Счетъ.	Пуды.	Фун.	Руб.	Коп.	Рубли	Коп.
Выплавка чугуна.								
Въ Турьинскомъ заводѣ, при дѣйствіи двухъ доменныхъ печей, со включеніемъ времени, потребнаго на задувку оныхъ, согласно произведенныхъ опытовъ, выплавится въ годъ чугуна въ разныхъ видахъ 372.920 пудъ.								
Число людей, жалованья и провіанта.								
Мастеровъ	2							

	Число людей.	На сіе потребно.						
		Количество припасовъ.			По цѣнѣ.		На сумму.	
		Четв.	Пуды.	Фун.	Руб.	Коп.	Рубли	Коп.
Имъ жалованья по 175 руб. въ годъ	—	—	—	—	—	—	350	
Подмастерьевъ	6							
Имъ платы по 87 руб. 50 коп.	—	—	—	—	—	—	525	
Засыпщиковъ	6							
Имъ платы по 60 руб. каждому	—	—	—	—	—	—	360	
Горновыхъ работниковъ	12							
Имъ платы по 52 руб. 50 коп. въ годъ	—	—	—	—	—	—	630	
Нагребщиковъ	6							
Углевозовъ	8							
Рудовозовъ и для возки флюса	8							
Чугуновозовъ	2							
Шлаковозовъ	2							
	26							
Всѣмъ симъ людямъ платы изъ 30 руб. въ годъ	—	—	—	—	—	—	780	
Рудобоевъ съ нарядчиками	37							
На содержаніе оныхъ по приложенію подъ литерою Б.	—	—	—	—	—	—	3369	23
Машинистовъ	2							
Имъ платы изъ 45 руб. въ годъ	—	—	—	—	—	—	90	
Сверхъ того назначается для работъ къ доменному дѣйствію на праздничные, постовые и страдніе 115 дней.								
Подмастерьевъ	6							
Имъ платы изъ 87 руб. 50 коп. въ годъ	—	—	—	—	—	—	241	50
Засыпщиковъ	6							
Имъ платы изъ 60 руб. въ годъ	—	—	—	—	—	—	165	60
Горновыхъ работниковъ	12							
Имъ платы изъ 52 руб. 50 коп. въ годъ	—	—	—	—	—	—	289	80
Нагребщиковъ	6							
Углевозовъ	8							
Рудовозовъ	8							
Шлаковозовъ	2							
Чугуновозовъ	2							
	26							
Всѣмъ симъ людямъ платы изъ 30 руб	—	—	—	—	—	—	358	80
Машинистовъ	2							
Имъ платы изъ 45 руб. въ годъ	—	—	—	—	—	—	41	40
Почвщиковъ носилокъ, коробковъ и тачекъ	2							
Для возки песка рѣчнаго	1							
Имъ платы изъ 30 руб. въ годъ	—	—	—	—	—	—	90	
Для переклади двухъ доменныхъ горновъ и притески горноваго камня назначается занять на 21 рабочій день	30							
Имъ платы 20 человѣкамъ изъ 45 руб., а достальнымъ 10 изъ 30 рублей въ годъ	—	—	—	—	—	—	100	80
Всего потребно людей рабочихъ на годъ	94							
на 115 дней.	52							
— 21	30							
Провіанта симъ людямъ, за исключеніемъ 37 челов. рудобоевъ, коимъ жалованье и провіантъ показаны въ особомъ приложеніи подъ литерою В, назначается 57 за полный годъ, 52 за 115 и 30 челов. за 21 день, каждому изъ 60 пудной въ годъ пропорціи, а всѣмъ	—	—	5006	13	1 пуд. 1 р.	—	5006	32½
Отъ содержанія конюшни причисляется къ сей смѣтѣ	—	—	—	—	—	—	4236	31
Разныхъ матеріаловъ:								
Рудъ Благодатскихъ. № 2	—	—	91250					
— 5	—	—	116763					
— 9	—	—	329350					
			537363	—	—	4½	24181	33½
Балакинской	—	короб. —	118250	—	—	10½	12416	25

	Число людей.	На сіе потребно.						
		Количество припасовъ.			По цѣнѣ.		На сумму.	
		Счет.	Пуды.	Фун.	Руб.	Коп.	Рубли	Коп.
Угля	—	27000	—	—	2	23½	60345	
Флюсовъ: извести необожженой	—	—	53582	—	—	6	3214	92
Глины огнепостоянной Кушвинской	—	—	500	—	—	10	50	
— — — — — — Буксинской	—	—	430	—	—	17	73	10
Матеріалы и припасы, потребные на перекладку двухъ чугунныхъ горновъ:								
Камня горноваго	—	—	4000	—	—	50	2000	
						тысяча		
Кирпича бѣлаго огнепостояннаго	—	8000	—	—	80	—	640	
— — краснаго	—	4400	—	—	10	—	44	
Глины бѣлой огнепостоянной	—	—	1860	—	—	17	316	20
Песку рѣчнаго	—	—	100	—	—	3	3	
Для просушки горновъ: дровъ куренныхъ	—	6 саж.	—	—	8	—	48	
					кор.			
Угля или головень	—	80 кор.	—	—	2	23½	178	80
Припасы и вещи потребныя при производствѣ работъ:								
На смазку мѣховъ цилиндрическихъ.								
					вед.			
Дегтя	—	400 вед.	—	—	—	90	360	
Жиру рыбьяго	—	—	38	—	16	—	608	
Свѣчь сальныхъ	—	—	8	—	12	—	96	
Карандашей на записку колотъ	—	1 дюж.	—	—	—	—	10	
					стоп			
Бумаги писчей	—	7 дест.	—	—	8	—	2	80
Мѣлу	—	—	—	20	2	30	1	15
Каната пеньковаго	—	—	5	—	9	—	45	
Точилъ Печерскаго камня	—	—	10	—	2	40	24	
Запоновъ кожаныхъ подмастерьямъ, засыпщикамъ, горновымъ работникамъ, возчикамъ чугуна и шлака, всего 28 челов. по 1 на 250 дней и 28 же на 115 дней по ½ всѣмъ	—	42						
					кож.			
На сіе потребно кожъ сыромятныхъ	—	21	—	—	16	—	336	
Имъ же вачегъ, каждому по 3 пары на 250 дней	—	84	—	—	1	20	151	
На 115 дней по 1½ парѣ	—	42						
Лямокъ кожаныхъ	—	8						
На сіе потребно кожъ сыромятныхъ	—	1	—	—	—	—	16	
Желѣзныхъ инструментовъ:								
					за	вещ		
Грохотовъ желѣзныхъ	—	12	—	—	3	—	36	
Гребковъ большихъ	—	2	3	—	3	60	7	20
— — малыхъ	—	8	1	—	—	30	2	40
Лопатъ	—	120	7	20	—	31	37	20
Корытецъ	—	60	9	—	—	90	54	
Балдъ	—	4	1	—	1	15½	4	61
Кацъ	—	16	2	10	—	64	10	24
Зубилъ	—	200	15	—	—	35½	71	50
Граблей	—	8	2	—	—	90½	7	22
					за пуд.			
Ломовъ большихъ	—	4	21	—	2	40	57	60
— — среднихъ	—	2	4	—	2	40	9	60
— — малыхъ	—	1	1	10	—	—	3	
					за вещ			
Крюковъ для оттаскиванія чугуна и шлака	—	4	—	20	—	30	1	20
Ковшей желѣзныхъ	—	8	3	—	—	94½	7	54
Лопатокъ для смазыванія фурмъ	—	6	—	30	—	30	1	80
Клюшекъ для очищенія фурмъ	—	6	—	30	—	30	1	80

	Число людей.	На сіе потребно.						
		Количество припасовъ.			По цѣнѣ.		На сумму.	
		Счетъ	Пуды	Фун.	Руб.	Коп.	Рубли.	Коп.
Рачковъ для закрытія глаза фурмы	—	4	—	16	—	25	1	
Топоровъ	—	4	—	12	—	54¾	2	19
И того желѣзныхъ инструментовъ на 316 руб. 10 коп. Изъ того числа исключается расковки, имѣющей остаться отъ желѣзныхъ инструментовъ 46 пудъ 26 фун. по 60 коп., на 27 р. 99 к., почему въ расходѣ будетъ.	—	—	—	—	—	—	288	11
Деревянныхъ припасовъ:								
Ведръ деревянныхъ	—	8	—	—	—	29	2	32
Тачекъ	—	16	—	—	1	53½	24	56
Решетокъ для нагребки угля	—	120	—	—	—	29	34	80
Коробокъ для возки угля	—	24	—	—	1	14	27	36
Лопатъ деревянныхъ	—	40	—	—	—	5	2	
На починку инструментовъ:								
Желѣза кричнаго	—	—	36	—	2	—	72	
— — рѣзнаго	—	—	7	20	2	—	16	
— — листоваго	—	—	4	—	4	—		
					ко роб.			
Угля	—	60 короб.	—	—	2	23½	134	10
Всего расходовъ на выплавку чугуна	—	—	—	—	—	—	122411	77
Сими расходами оцѣнивается каждый пудъ	—	—	—	—	—	—	—	32¼
							съ 10 лям.	

Б.

Приложеніе къ смѣтѣ чугуноплавильнаго производства Туринскаго завода о разбивкѣ рудъ и извести.

	Число людей.	На сіе потребно.						
		Количество припасовъ.			По цѣнѣ.		На сумму.	
		Счетъ.	Пуды.	Фун.	Руб.	Коп.	Рубли	Коп
Для полученія чугуна при Туринскомъ заводѣ, потребно:								
Рудъ Благодатскихъ	—	—	537363					
— Балакинской	—	—	118250					
			655613					
Извести необожженной	—	—	53582					
По произведеннымъ опытамъ, одинъ человѣкъ разбиваетъ въ день руд:								
Благодатскихъ 100 пудъ 13½ фун.								
Балакинской ...58 — 19½ —								
Извести необож.37 — 28½ —								
Отбрасывая фунты въ ремонтъ завода, и принимая въ основаніе оставшіяся за тѣмъ количества разбитыхъ рудъ урочными для каждаго работника, доводится по расчету:								
a) Для приготовленія 537363 пудъ рудъ Благодатскихъ въ 250 рабочихъ дней употребить рудобоевъ 21 человѣка и 1 на 123 дни.								
b) Для разбивки рудъ Балакинскаго рудника 118250 п., потребно рудобоевъ на 250 рабочихъ дней 8 человѣкъ и 1 къ нимъ на 38 дней.								
c) Для разбивки плотнаго известковаго камня 53582 пуд. слѣдуетъ занять рабочихъ на 250 дней 5 человѣкъ, и 1 на 198 дней.								
И такъ для разбивки рудъ и флюса 709195 пудъ, пред-								

	Число людей.	На сіе потребно.						
		Количество припасовъ.			По цѣнѣ.		На сумму.	
		Счетъ.	Пуды.	Фун.	Руб.	Коп.	Рубли	Коп.
полагаемыхъ для проплавки въ теченіе года, потребно рудобоевъ занять сею работою въ круглый годъ или на 250 дней	35							
И одного на 109 дней	1							
Для пріема рудъ и извести отъ рабочихъ и отпуска въ переплавку надсмотрщиковъ	2							
Всѣмъ симъ людямъ платы изъ 30 руб. въ годъ оклада.	—	—	—	—	—	—	1123	8
Провіанта изъ 60 пудъ въ годъ	—	—	2246	6	1	—	2246	15
И того расхода	—	—	—	—	—	—	3369	23

С М Ѣ Т А № 37.

Объ отливкѣ чугунныхъ припасовъ и баласта изъ печей доменныхъ Туринскаго завода.

	Число людей.	На сіе потребно.						
		Количество припасовъ.			По цѣнѣ.		На сумму.	
		Счетъ.	Пуды.	Фун.	Руб.	Коп.	Рубли	Коп.
Чугунолитейное производство:								
Отливка чугунныхъ вещей изъ печей доменныхъ:								
Въ Туринскомъ заводѣ при дѣйствіи двухъ доменныхъ печей, согласно произведенныхъ опытовъ, отолстея наформованныхъ въ песокъ разныхъ чугунныхъ издѣлій въ 250 рабочихъ дней:								
Заводскихъ припасовъ по нарядамъ и на свою потребность.	—	—	52330					
Баласта во флотъ	—	—	11530					
			63860					
Число людей и содержаніе ихъ:								
Формовщиковъ	15							
Имъ платы изъ 45 руб. въ годъ	—	—	—	—	—	—	675	
Столяровъ и токарей, для приготовленія деревянныхъ моделей и починки оныхъ и опокъ	10							
Слесарей, кузнецовъ и токарей для обдѣлыванія отлитыхъ чугунныхъ вещей, и починки инструментовъ	24							
Имъ платы изъ 45 руб. въ годъ	—	—	—	—	—	—	1530	
И того рабочихъ людей	49							
Всѣмъ симъ людямъ провіанта изъ 60 пудовой въ годъ пропорціи	—	—	2910	—	1 пуд.	—	2940	
Разные матеріалы:								
Чугуна доменнаго	—	—	63860	—	—	32¾	20914	15
Угля на припыль	—	18 кор.	—	—	2	23¼	40	23
					тыс.			
Гвоздя 4 вершковаго	—	2500	—	—	19	60½	49	1¼
— — 3 — — —	—	5000	—	—	9	55⅞	47	79½
— — 5 — — —	—	750	—	—	37	40	28	5
— — 6 — — —	—	150	—	—	58	15⅜	8	72½
Плавокъ желѣзныхъ для скрѣпленія сердечниковъ	—	7	—	—	—	30	2	10
Канату пеньковаго, для подъему отлитыхъ тяжелыхъ вещей къ вороту и опокамъ	—	—	8	—	9	—	72	
Моделей деревянныхъ для отливки припасовъ и баласта.	—	20	—	—	3	18	63	60
Бревенъ разныхъ мѣръ	—	45	—	—	1	75	78	75
Тесу половаго	—	270	—	—	—	80	216	
— кровельнаго	—	250	—	—	—	35	87	50

	Число людей.	На сіе потребно.						
		Количество припасовъ.			По цѣнѣ.		На сумму.	
		Счетъ.	Пудъ.	Фун.	Руб.	Коп.	Рубли	Коп.
Холста изгребнаго формовщикамъ на запоны, полагая каждому по 6 аршинъ	—	84	—	—	—	25	21	
Ситъ волосяныхъ	—	10	—	—	—	80	8	
Рѣшетъ лычныхъ	—	30	—	—	—	25	7	50
Желѣзныхъ инструментовъ:								
Ломовъ	—	1	1	—	каж.	дое	2	40
Зубилъ	—	420	—	—	—	36½	154	35
Лещилокъ	—	20	—	—	—	19½	3	90
Пилъ слесарныхъ	—	110	—	—	—	37½	41	25
Балдъ кузнечныхъ	—	3	—	—	1	15	5	45
Молотковъ одноручныхъ	—	10	—	—	—	57	5	70
Лопатъ желѣзныхъ для нагребки, мѣшанія и переворачиванія песка	—	20	—	—	—	31	6	20
Коловоротъ	—	2	—	—	1	37½	2	75
Къ нимъ сверлъ	—	110	—	—	—	40	44	
Рѣзцовъ для обточки чугунныхъ вещей	—	110	—	—	—	27½	29	97½
И того желѣзныхъ инструментовъ на 293 руб. 97½ к. Изъ того числа исключается разковка имѣющей остаться въ негодныхъ вещахъ 17 пудъ по 60 коп. по 10 руб. 20 коп., почему въ расходѣ будетъ	—	—	—	—	—	—	283	77½
Желѣза для скрѣпленія деревянныхъ и чугунныхъ опокъ и на починку инструментовъ	—	—	50	—	2	—	100	
Стали	—	—	8	—	3	50	28	
Угля какъ для означенной работы, такъ и отжиганія жесткихъ чугунныхъ вещей	—	75 кор.	—	—	2	23½	167	62½
И того расхода на отливку припасовъ и баласта.	—	—	—	—	—	—	27368	80½
Сими расходами оцѣнивается каждый пудъ	—	—	—	—	—	42$\frac{7}{8}$	—	

СМѢТА № 38.

Чугунолитейному производству Туринскаго завода.

	Число людей.	На сіе потребно.						
		Количество припасовъ.			По цѣнѣ.		На сумму.	
		Счет.	Пуды.	Фун.	Руб.	Коп.	Рубли	Коп.
Въ Туринскомъ заводѣ, при дѣйствіи двухъ вагрaночныхъ печей въ 125 дней или одной въ 250 сутокъ, отольется артиллерійскихъ снарядовъ: ядеръ 6-ти и 12-ти фунтовыхъ 14000, картечной дроби 10000 и мелкихъ заводскихъ припасовъ 2000, всего 26000 пудъ. Для сего согласно произведенныхъ опытовъ, полагая переплавлять чугуна по 280 пудъ въ сутки при одной печи, причитается переплавить онаго въ 250 рабочихъ сутокъ.	—	—	70000					
Потребности для исполненія сей работы т. е. къ переплавкѣ 70000 пудъ чугуна доменнаго въ вагрaночной печи.								
1) *Люди и содержаніе ихъ.*								
Мастеръ	1							

	Число людей	На сіе потребно. Количество припасовъ. Числ.	Пуды.	Фун.	По цѣнѣ. Руб.	Коп.	На сумму. Рубли	Коп.
Ему жалованья въ годъ	—	—	—	—	—	—	175	
Подмастерьевъ	2							
Имъ платы по 87 руб. 50 коп. каждому	—	—	—	—	—	—	175	
Засыпщиковъ	2							
Имъ платы по 60 руб. каждому	—	—	—	—	—	—	120	
Работниковъ	6							
Имъ платы по 52 руб. 50 коп. каждому	—	—		—	—	—	315	
Для возки чугуна, угля и шлака	2							
Имъ платы по 30 руб. каждому	—	—	—	—	—	—	60	
И того рабочихъ людей	13							
Всѣмъ симъ людямъ провіанта изъ 60-ти пудъ	—	—	780	—	пуд. 1 р.	—	780	
Отъ содержанія конюшни причисляется къ сей смѣтѣ	—	—	—	—	—	—	810	51
2) *Разные матеріалы и вещи.*								
Чугуна доменнаго	—	—	70000	—	—	32½	22925	
Угля	—	3565 кор	—	—	2	23½	7967	77½
Кожъ сыромятныхъ на рукава	—	1	—	—	—	—	16	
Сошникъ желѣзныхъ	—	4	—	—	—	77	3	8
Решетокъ черемуховыхъ	—	50	—	—	—	29	14	50
Запоновъ подмастерьямъ, засыпщикамъ, работникамъ и чугуновозамъ, всего 12 человѣкамъ, по одному каждому	—	12	—	—		кож		
На сіе кожъ сыромятныхъ	—	6	—	—	16	—	96	
Имъ же вачегъ сыромятныхъ по 3 пары	—	36	—	—	1	нар. 20	43	20
Матеріалы и припасы, потребные для поправки двухъ ваграночныхъ печей:								
Камня горноваго	—	—	550	—	—	50	275	
Глины бѣлой огнепостоянной	—	—	1855	—	—	17	315	35
Кирпича бѣлаго	—	4300	—	—	ты 80	сяча —	314	
И того расходовъ на переплавку 70.000 пудъ чугуна.	—	—	—	—	—	—	34435	41½
Изъ сего числа обратится въ издѣлія:								
Въ артиллерійскіе снаряды ядры и 6-ти и 12 фунт.	—	—	14000					
Въ картечную дробь	—	—	10000					
Въ разныя мелкія чугунныя вещи для машинъ строенія и по нарядамъ для другихъ мѣстъ	—	—	2000					
Въ угаръ или шлакъ, полагая онаго, какъ оказалось при опытахъ, по 25 пудъ на каждые 200 пудъ чугуна, проплавленнаго въ ваграпкѣ	—	—	8750					
Въ мелкія крохи и опилки, кои утратятся при отливкѣ и чисткѣ означенныхъ вещей	—	—	1800					
И того употребится чугуна	—	—	36550					
Изъ того получится металла въ вещахъ 26.000 пудовъ. Въ замѣнъ означенныхъ расходовъ вышедшихъ на переплавку чугуна получится онаго обратно въ видѣ штыковъ, свинокъ и крохъ или чугуна доменнаго	—	—	33450	—	—	32½	10951	87½
За исключеніемъ сего капитала останется на переплавку 26.000 пудъ чугуна въ дѣйствительномъ расходѣ	—	—	—	—	—	—	23480	54
Сими расходами каждый пудъ изъ 26.000 чугуна доменнаго, переплавленнаго въ печахъ ваграночныхъ, обойдется	—	—	—	—	—	—	— съ долям.	90½

	Число людей.	На сіе потребно.						
		Количество припасовъ.			По цѣнѣ.		На сумму.	
		Счет.	Пуды.	Фун.	Руб.	Коп.	Рубли	Коп.
Расходы на формованіе, чистку, браковку и укупорку отлитыхъ изъ ваграночныхъ печей чугунныхъ издѣлій.								
А. На приготовленіе ядеръ 6-ти и 12 фунтовыхъ числомъ 75.000 штукъ, вѣсомъ 14000 пудъ, потребно:								
Смотрителю литейнаго цеха или здатчику половинная часть жалованья изъ 585 рублей	—	—	—	—	—	—	292	50
Мастеру	1							
Третья часть жалованья изъ 175 рублей	—	—	—	—	—	—	58	33½
1) *Рабочихъ людей, или жалованья и провіанта.*								
Формовщиковъ или литейщиковъ, полагая отливать каждому въ день годныхъ 6-фунт. 16 и 12-фунт. 14 штукъ для отливки всего количества ядеръ потребно	20							
Имъ платы изъ 45 руб.	—	—	—	—	—	—	900	
Чищальщиковъ, полагая очищать 6-ти фунт. 7, а 12-ти фунт. 5 штукъ, для чистки всего количества ядеръ потребно	50							
Имъ платы изъ 45 рублей	—	—	—	—	—	—	2250	
Для пріема, браковки и клейменія ядеръ	5							
Имъ платы изъ 70 рублей	—	—	—	—	—	—	350	
Для толченія угля на припылъ и просѣваніе песку	2							
Имъ платы изъ 30 руб.	—	—	—	—	—	—	60	
Для почивки клеймъ, кружалъ и мѣрокъ слесарь	1							
Для приточки калибровъ и кружалъ: токарь	1							
— — — — — — — — — — — — работникъ	1							
Имъ платы: слѣсарю и токарю по 45 руб., а работнику по 30 руб. въ годъ	—	—	—	—	—	—	120	
Сторожъ при формовой и чищальной фабрикѣ	1							
Ему жалованья въ годъ	—	—	—	—	—	—	28	
Изъ того рабочихъ людей на цѣлый годъ	82							
Провіанта всѣмъ симъ людямъ изъ 60-пудовой въ годъ пропорціи и 3 части изъ оной мастеру	—	—	4880	—	за 1	пуд. —	4880	
2) *Матеріаловъ и вещей.*								
Чугуна доменнаго переплавленнаго въ вагранкѣ	—	—	14000	—	—	90½	12635	
Песку рублевскаго	—	—	5600	—	—	5	280	
— — Рѣчнаго	—	—	1400	—	—	3	42	
Глины буксинской	—	—	140	—	—	17	23	80
Холста льняного на мѣшки для держанія припылу	—	20 арш.	—	—	—	арш. 45	9	
— — Изгребнаго на запоны: формовщикамъ, слесарю и токарю, всего 22 челов., полагая каждому по два въ годъ, а на оные холста по 6 аршинъ	—	132	—	—	—	25	33	
Свѣчь сальныхъ	—	—	5	20	пуд. 12	—	66	
Угля на припылъ	—	коробъ. 28	—	—	кор 2	23½	62	58
Решеть лычныхъ	—	95	—	—	—	25	23	75
Сить волосяныхъ	—	30	—	—	—	80	24	
Желѣзныхъ инструментовъ:						каж		
Крючковъ наваренныхъ сталью	—	150	—	—	—	25	37	50
Клеймъ для клейменія ядръ	—	150	—	—	—	23⅜	35	62½
Ковшей литейныхъ	—	60	—	—	—	9¼	56	55
Молотковъ для чищальщиковъ	—	200	—	—	—	67	134	
Пилъ слесарныхъ	—	50	—	—	—	37½	18	75
Крестовинъ желѣзныхъ для опокъ	—	150	—	—	—	39⅜	59	62½
Скобъ для скрѣпленія опокъ	—	1000	—	—	—	9⅛	91	25
Ушковъ къ опокамъ	—	150	—	—	—	5⅛	7	68¾
Шпилекъ для опокъ	—	2500	—	—	—	9⅛	231	25
Кружалъ	—	100	—	—	—	30¾	30	75

	Число людей	На сіе потребно. Количество припасовъ. Счетъ.	Пуды.	Фун.	По цѣнѣ. Руб.	Коп.	На сумму. Рубли	Коп.
Калибровъ	—	150	—	—	—	22	33	
Лоцилокъ	—	90	—	—	—	19½	17	55
Колецъ при вынниманіи изъ песка моделей	—	30	—	—	—	10	3	
Опокъ чугунныхъ	—	30	—	—	—	84½	25	42½
Наковаленъ и набоекъ вогнутыхъ, для чистки ядеръ	—	100	—	—	—	95	95	
И того желѣзныхъ инструментовъ на 876 руб. 40 коп. Изъ того числа исключается расковки, имѣющей поступить въ негодныхъ желѣзныхъ вещахъ 65 пудъ по 60 коп. на 39 руб. по чему въ расходѣ будетъ	—	—	—	—	—	—	837	40
На починку инструментовъ:								
Желѣза кричнаго	—	—	80	—	2 пуд.		160	
Стали	—	—	13	—	3	50	45	50
Угля	—	110 короб.	—	—	2 кор	23½	245	85
Всего расхода на отливку ядеръ	—	—	—	—	—	—	23426	71½
Сими расходами оцѣнивается каждый пудъ ядеръ	—	—	—	—	—	—	1	67½ съ дол.
Б. На приготовленіе картечной дроби 312500 штукъ, всѣсомъ 1000 пудъ, потребно:								
Смотрителю литейнаго цеха половина его жалованья	—	—	—	—	—	—	292	50
Мастеру того же цеха третья часть годоваго жалованья изъ 175 рублей	—	—	—	—	—	—	58	33½
1) *Рабочихъ людей, или платы и провіанта:*								
Заводскихъ браковщиковъ снарядовъ и для пріема оныхъ отъ чищальщиковъ	2							
Жалованья каждому изъ 70 рублев. оклада	—	—	—	—	—	—	140	
Формовщиковъ или литейщиковъ, полагая отливать годной картечи каждому по 300 штукъ въ день, для отливки полнаго количества потребно въ годъ	41							
И одного къ нимъ на 167 дней	1							
Имъ платы полагая каждому изъ 45 руб	—	—	—	—	—	—	1875	6
Чищальщиковъ, полага, очищать по 100 штукъ	125							
Имъ платы изъ 45 руб. въ годъ	—	—	—	—	—	—	5625	
Для толченія мусора на припылъ	1							
Для просѣвки песковъ	2							
Для приточки каменныхъ моделей	8							
Всѣмъ имъ платы изъ 30 руб	—	—	—	—	—	—	333	
Для приточки и поправки калибровъ:								
Слесарь	1							
Токарь	1							
Работникъ	1							
Имъ платы: слесарю и токарю по 45, а работнику по 30 руб въ годъ	—	—	—	—	—	—	120	
Сторожей при формовой и пріемной фабрикахъ	2							
Имъ жалованья изъ 28 рублев. оклада	—	—	—	—	—	—	56	
И того рабочихъ людей на годъ	184							
на $\frac{3}{4}$ года	1							
Всѣмъ имъ провіанта изъ 60-пудовой пропорціи и третья часть мастера	—	—	11100	—	пуд. 1	—	11100	
2) *Разныхъ матеріаловъ и вещей:*								
Чугуна переплавленнаго въ печахъ ваграночныхъ	—	—	10000	—	—	90	9025	
Плошнаго хлорина на модели для формовки картечи	—	—	300	—	—	50	150	
Песку рублевскаго	—	—	5000	—	—	5	250	

	Число людей.	На сіе потребно.						
		Количество припасовъ.			По цѣнѣ.		На сумму.	
		Счетъ.	Пуды.	Фун.	Руб.	Коп.	Рубли.	Коп.
Сала топленаго	—	—	16	20	9	80	161	70
Угля на привылъ	—	60 кор.	—	—	2	23½	134	10
Холста лляного на мѣшки для держанія привылу	—	75 арш.	—	—	—	45	33	75
Холста пъ гребнаго на запоны: формовщикамъ, слесарю и токарю, всего 43 человѣкамъ, по 6 и одному 3 аршина, всѣмъ	—	216	—	—	—	25	65	25
Сить волосяныхъ частыхъ	—	60	—	—	6	80	360	
—— — — — рѣдкихъ	—	120	—	—	—	80	96	
Рѣшетъ лычныхъ	—	250	—	—	—	25	62	50
Тесу половаго	—	30	—	—	—	80	24	
Ветожи	—	—	10	—	10		100	
Футляровъ деревянныхъ	—	25	—	—	—	55	46	75
Опокъ чугунныхъ	—	42	—	—	—	84¼	35	59½
Ящиковъ купоросныхъ окованныхъ желѣзомъ	—	850	—	—	2 тыс.	46½	2095	25
На укупорку опыхъ гвоздей 2-хъ вершковыхъ	—	7000	—	—	7	60	53	20
Шнуру тонкаго	—	85 мот.	—	—	—	22	18	70
На припечатаніе опыхъ сургуча, полагая на каждый ящикъ по одной печати пріемщика и заводскаго здатчика.		—	—	13	за 5	фун. —	65	
Свѣчь сальныхъ	—	—	4	—	за 12	пуд. —	48	
Желѣзныхъ инструментовъ:								
Калибровъ или мѣрокъ	—	350	—	—	—	22	77	
Ковшей литейныхъ	—	125	—	—	—	94½	117	81½
Молотковъ для чистки картечь	—	500	—	—	—	67	335	
Набоекъ желѣзныхъ	—	500	—	—	—	30	150	
Наковаленъ	—	250	—	—	—	50	125	
Пилъ слесарныхъ	—	125	—	—	—	37½	46	87½
Крестовинъ желѣзныхъ для опокъ	—	85	—	—	—	39½	33	78½
Скобъ для скрѣпленія опокъ	—	1000	—	—	—	9⅛	91	25
Уиковъ къ опокамъ	—	40	—	—	—	5⅛	2	5
Шпилей для опокъ	—	1800	—	—	—	9½	166	50
Лощилокъ	—	125	—	—	—	19½	24	37½
Колецъ для выемки моделей изъ опокъ	—	60	—	—	—	5	3	
И того желѣзныхъ инструментовъ на 1172 руб. 65 коп. Но отъ опыхъ поступитъ въ негодныхъ вещахъ обратно 82 пуда 20 фун. по 60 копѣекъ на 49 руб. 50 коп., почему въ расходѣ будетъ	—	—	—	—	—	— пуд.	1123	15
На починку инструментовъ.								
Желѣза кричнаго	—	—	75	—	за 2	—	150	
Стали	—	—	15	—	3	50	52	50
Угля	—	100 кор.	—	—	2	кор. 23½	223	50
И того расхода на отливку картечной дроби	—	—	—	—	—	—	33970	83½
Сими расходами оцѣнивается каждый п. карт. дроби	—	—	—	—	—	—	3	39⅝
В) Отливка мелкихъ чугунныхъ вещей къ машинамъ, строеніямъ и по нарядамъ для другихъ лицъ.								
1) *Число людей, жалованье и провіантъ.*								
Третья часть жалованья мастера изъ 175 руб	—	—	—	—	—	—	58	33½
формовщиковъ или литейщиковъ	3							
Имъ платы изъ 45 руб. въ годъ	—	—	—	—	—	—	135	

	Число людей	На сіе потребно. Количество припасовъ. Счетъ.	Пуды.	Фун.	По цѣнѣ. Руб.	Коп.	На сумму. Рубли.	Коп.
Для чистки и отдѣлки отлитыхъ вещей слесарей.....	3							
Для приготовленія и поправки рѣзныхъ и другихъ моделей: токарей и скульпторовъ.....	3							
Всѣмъ имъ платы изъ 45 руб. въ годъ.....	—	—	—	—	—	—	270	
И того рабочихъ людей на годъ...	9							
Всѣмъ имъ провіанта изъ 60-ти пудъ въ годъ.....	—	—	560	—	1	—	560	
2) *Разныхъ матеріаловъ и вещей.*								
Чугуна доменнаго переплавленнаго въ вагранкѣ.....	—	—	2000	—	— за кор.	90¼	1805	
Угля для отжиганія жесткихъ вещей и припасовъ.....	—	25 кор.	—	—	2 пуд.	23½	55	87½
Песку рублевскаго.....	—	—	800	—	— каж.	5	40	
Ситъ волосяныхъ частыхъ.....	—	3	—	—	6	—	18	
— — — — — рѣдкихъ.....	—	6	—	—	—	80	4	80
Рѣшетъ лычныхъ.....	—	20	—	—	—	25	5	
Опокъ чугунныхъ.....	—	6	—	—	—	84¾	5	8½
Футляровъ деревянныхъ.....	—	8	—	—	— арш.	55	4	40
Холста льняного на мѣшки для держанія припылу	—	3 арш.	—	—	—	45	1	35
— — изгребнаго на запоны формовщикамъ, токарямъ и слесарямъ, каждому по 6 аршинъ.....	—	54	—	—	—	25	13	50
Горбинъ половыхъ.....	—	15 шт.	—	—	—	10	1	50
Брусковъ деревянныхъ.....	—	20	—	—	— пуд.	10	2	
Клею мездринаго.....	—	—	—	15	14 тыс	50 яча	5	43¾
Гвоздья: штукатурнаго.....	—	13000	—	—	3	60	46	80
— — 1 вершковаго.....	—	200	—	—	4	91	—	98¼
— — 2 — — —	—	750	—	—	7	60	5	70
— — 3 — — —	—	6000	—	—	9	55 7/8	57	35½
— — 4 — — —	—	300	—	—	19	62½	5	88¾
Планокъ желѣзныхъ.....	—	3	—	—	— каж.	91½	2	74½
Желѣзныхъ инструментовъ.								
Зубилъ.....	—	100	—	—	— каж.	36¾	36	75
Шилъ слесарныхъ.....	—	30	—	—	—	37½	11	25
Рѣзцовъ.....	—	150	—	—	—	27¼	40	87½
Коловоротовъ...	—	2	—	—	1	37½	2	75
Къ нимъ сверлъ.....	—	200	—	—	—	40	80	
Молотковъ одноручныхъ.....	—	6	—	—	—	67	4	2
Скребковъ.....	—	12	—	—	—	20	2	40
Лощилокъ.....	—	6	—	—	—	19½	1	17
И того желѣзныхъ иструментовъ на 179 руб. 21½ коп. Но какъ отъ оныхъ поступитъ въ негодныхъ вещахъ желѣза 14 пудъ по 60 коп. на 8 руб. 40 коп., то въ дѣйствительномъ расходѣ будетъ.....	—	—	—	—	—	—	170	81½
На починку инструментовъ.								
Желѣза кричнаго.....	—	—	18	—	2 пуд.	—	36	
Стали.....	—	—	6	—	3	50	21	
Угля.....	—	26 кор.	—	—	2 коробъ.	23½	58	11
И того расхода на отливку припасовъ.....	—	—	—	—	—	—	3390	67½
Сими расходами оцѣнивается каждый пудъ припасовъ...	—	—	—	—	—	—	1	69½

Штатъ и положеніе для Баранчинскаго чугуноплавильнаго завода.

С М Ѣ Т А No 39.

Штатнымъ расходамъ Конторы Баранчинскаго завода.

	Число людей.	Имѣ жалованья. Одном.	Имѣ жалованья. Всѣмъ. Рубли.
Управитель заводскій, Оберъ-Гиттенфервалтеръ 8 класса.....	1	—	1750
Секретарь, Шихтмейстеръ 14 класса.....	1	—	585
Регистраторъ для записки входящихъ и исходящихъ дѣлъ по Конторѣ, Унтеръ-Шихтмейстеръ 1 класса.....	1	—	280
Для переписки дѣлъ писецъ....	1	—	112
1) Хозяйственный и разрядный столъ.			
Столоначальникъ, Унтеръ-Шихтмейстеръ 1 класса.....	1	—	280
Помощникъ, Унтеръ-Шихтмейстеръ 2 класса.....	1	—	210
Для переписки дѣлъ: Унтеръ-Шихтмейстеръ 3 класса.....	1	—	140
Писцовъ.....	2	112	224
2) Разсчетный столъ:			
Столоначальникъ, Унтеръ-Шихтмейстеръ 1 класса.....	1	—	280
Его помощникъ, Унтеръ-Шихтмейстеръ 2 класса.....	1	—	210
Для переписки дѣлъ Унтеръ-Шихтмейстеръ 3 класса.....	1	—	140
3) Столъ заводской Бухгалтеріи.			
Бухгалтеръ, Шихтмейстеръ 14 класса.....	1	—	585
Его помощникъ Унтеръ-Шихтмейстеръ 1 класса.....	1	—	280
Для переписки дѣлъ: Унтеръ-Шихтмейстеръ 2 класса.....	1	—	210
3 ——.....	2	140	280
Писецъ.....	1	—	112
4) Контрольный столъ.			
Контролеръ, Шихтмейстеръ 14 класса.....	1	—	585
Его помощникъ, Унтеръ-Шихтмейстеръ 1 класса.....	1		280
Для переписки дѣлъ: Унтеръ-Шихтмейстеръ 3 класса.....	1	—	140
Писецъ.....	1	—	112
5) По практической части.			
Заводскій Смотритель, Шихтмейстеръ 13 класса.....	1	—	700
Онъ же исправляетъ должность Полицеймейстера.			
При немъ Надзирателей, Унтеръ-Шихтмейстеровъ 1 класса.....	2	280	560
Одинъ по заводу, а другой по Полиціи.			
Для переписки дѣлъ: Унтеръ-Шихтмейстеръ 2 класса.....	1	—	210
Писецъ.....	2	112	224
6) По лѣсной части или лѣсному Отдѣленію.			
Лѣсничій, Берггешворенъ 12 класса.....	1	—	875
Куренный Надзиратель, Унтеръ-Шихтмейстеръ 1 класса.....	1	—	280
Столоначальникъ, Унтеръ-Шихтмейстеръ 1 класса.....	1	—	280
Для переписки дѣлъ, писцовъ.	2	112	224
7) По припасной и провіантской частямъ.			
Припасный Смотритель, по выбору общества чиновниковъ, Шихтмейстеръ, 13 класса.....	1	—	700
Столоначальникъ, Унтеръ-Шихтмейстеръ 1 класса.....	1	—	280
Для переписки дѣлъ Унтеръ-Шихтмейстеръ 3 класса.....	1	—	140
8) По матеріальной части.			
Матеріальный Смотритель, по выбору общества чиновниковъ, Шихтмейстеръ 13 класса.....	1	—	700
Металлическій, для пріема металла и металлическихъ издѣлій, Шихтмейстеръ 14 класса.....	1	—	585
Для переписки дѣлъ: Унтеръ-Шихтмейстеръ 2 класса.....	1	—	210
Писцовъ.....	2	112	224
9) По Казначейству.			
Казначей, по выбору общества чиновниковъ, Шихтмейстеръ 13 класса.....	1	—	700
Для переписки дѣлъ: Унтеръ-Шихтмейстеровъ: 1 класса.....	1	—	280
2 класса.....	1	—	210
3 ——.....—	1	—	140
10) При Архивѣ.			
Архиваріусъ, Унтеръ-Шихтмейстеръ 1 класса.....	1	—	280
Переплетчикъ, Унтеръ-Шихтмейстеръ 3 класса.....	1	—	140
11) По разнымъ должностямъ.			
Смотритель госпиталя, онъ же Смотритель казенныхъ строеній,			

	Число людей.	Имъ жалованья. Одном.	Имъ жалованья. Всѣмъ.
		Рубли.	
Унтеръ-Шихтмейстеръ 1 класса.	1	—	280
Сторожей и разсылокъ.....	4	28	112
Провіанта: муки ржаной приказнослужителямъ 38 человѣкамъ, и 4 мастеровымъ, всего 42 изъ 60-пудовой въ годъ пропорціи, каждому, а всѣмъ 2520 пудъ по 1 рублю.....	—	—	2520
По положенію, Высочайше утвержденному въ 1803 году Октября 25 дня:			
Дровъ квартирныхъ:	саж.		
1 Штабъ-Офицеру	$20\frac{2}{3}$		
9 Оберъ-Офицерамъ.....	93		
	$113\frac{2}{3}$	по 1 р. $95\frac{1}{4}$ к.	222 $50\frac{1}{4}$ к.
И того.....	—	—	17871 $50\frac{1}{4}$ к.

СМѢТА No 40.

О суммѣ, потребной на содержаніе заводской Полиціи.

	Число людей.	Имъ жалованья. Одном.	Имъ жалованья. Всѣмъ.
		Рубли.	
Полицеймейстеръ, изъ-за должности заводскаго Смотрителя...	1	—	
Письмоводитель, Унтеръ-Шихтмейстеръ 1 класса.....	1	—	280
Для переписки дѣлъ писецъ....	1	—	112
Сторожъ.....	1	—	28
Трубочистовъ	2	30	60
Провіанта: приказно-служителямъ 2 и мастеровымъ 3, всего 5 челов. 300 пудъ по 1 руб.....	—	—	300
На канцелярскій росходъ по заводской Полиціи и частямъ, также на отапливаніе оныхъ, острога и караульныхъ домовъ...	—	—	450
И того.....	—	—	1230

СМѢТА No 41.

О суммѣ, потребной на содержаніе госпиталя и больныхъ 30 человѣкъ въ Барапчинскомъ заводѣ.

	Число людей.	Имъ жалованья. Одном.	Имъ жалованья. Всѣмъ.
		Рубли.	
Лекарь.....	1	—	1400
Лекарскихъ учениковъ для госпиталя, пользованія больныхъ въ домахъ и для различныхъ командировокъ съ рабочими людьми.			
Старшихъ Унтеръ-Шихтмейстеровъ:			
1 класса	1	—	280
2 ——	1	—	210
3 ——.....	1	—	140
Для кухни:			
Поваръ.....	1	—	35
Стряпка	1	—	40
Для прачешной:			
Прачка.....	1	—	40
Сторожей на каждые 10 человѣкъ по 1, а для всего госпиталя.....	3		
Для аптеки.....	1		
	4	28	112
Сіи же люди должны исполнять всѣ надворныя работы при госпиталѣ, относящіяся до чистоты и хозяйства.			

	На сіе потребно. Количество припасовъ. Счетъ.	Пуды.	Фун.	По цѣнѣ. Руб.	Коп.	На сумму. Рубли.	Коп.
Провіанта лекарскимъ ученикамъ и прочимъ, всего 10 человѣкамъ изъ 60 пудъ въ годъ.....	—	600	—	пуд. 1	—	600	
На основаніи положенія, Высочайше утвержденнаго для военныхъ госпиталей 21 Марта 1828 года, и сообразно мѣстнымъ цѣнамъ на припасы опредѣленнымъ пятильтнею сложностію, потребно:							

	На сіе потребно.						
	Количество припасовъ.			По цѣнѣ.		На сумму.	
	Счетъ.	Пуды.	Фун.	Руб.	Коп.	Рубли	Коп.
1) На содержаніе больныхъ пищею, полагая въ числѣ 20 человѣкъ ординарной порціи 20, 2-й 5 и 3-й 5 въ сложности же принимая содержаніе каждаго больнаго въ годъ по 56 р. 50 коп.	—	—	—	56	50	1695	
2) На содержаніе и покупку одежныхъ, постельныхъ вещей, различной посуды и прочаго назначеннаго въ положеніи, полагая къ сложенію въ одинъ годъ ремонта на каждаго больнаго по 49 руб. 50 коп., а на 30 человѣкъ	—	—	—	49	50	1185	
3) На мыло для умыванія и мытья бѣлья, также на нитки и прочее для починки онаго на каждаго больнаго по 4 рубля; а для всѣхъ	—	—	—	4	—	120	
4) Для письмопроизводства на канцелярскіе припасы, какъ то: сукна, перья, сургучъ и проч.	—	—	—	—	—	35	
5) На покупку сѣры древесной и прочихъ снадобій для куренія въ палатахъ, также на мочала для вѣхотокъ и прочаго	—	—	—	—	—	7	
6) На покупку сѣна для набивки тюфяковъ и подушекъ	—	330	—	—	25	75	
7) [illegible]:							
Свѣчъ сальныхъ	—	15	—	12	—	180	
Масла для лампъ и фонарей	—	3	—	12	50	37	50
[illegible]	—	—	6	10	—	1	50
8) На отапливаніе госпиталя съ прислугами дровъ квартирныхъ	101 саж.	—	—	1 саж.	95½	312	50½
Сверхъ того:							
Семействамъ больныхъ мастеровыхъ муки ржаной по 36 пудъ въ годъ на каждаго	—	1080	—	1 куч.	—	1080	
Самимъ больнымъ половиннаго жалованья въ 21 руб. въ годъ отъ [illegible]	—	—	—	—	—	360	
По положенію, Высочайше утвержденному 25 Октября 1[illegible] года, назначается лекарю дровъ квартирныхъ	101 саж.	—	—	1 саж.	95½	20	32½
Итого	—	—	—	—	—	8205	10
Къ уменьшенію расходовъ по госпиталю поступитъ въ заводскую сумму удерживаемыхъ со штатнаго жалованія чиновниковъ и приказно-служителей, уставщиковъ и мастеровъ, съ коихъ положенъ вычетъ на госпиталь	—	—	—	—	—	463	23
За тѣмъ дѣйствительнаго расхода по госпиталю, слѣдующаго къ расположенію въ цѣну металла	—	—	—	—	—	7832	53
Изъ сего происходитъ содержаніе каждаго больнаго	—	—	—	—	—	261	8½

Примѣчаніе. Въ содержаніи больныхъ пищею, также и въ наличности вещей одежныхъ, постельныхъ, посуды, мебели, и проч., совершенно руководствовались вышеобъясненнымъ Положеніемъ, 1828 года Высочайше утвержденнымъ для военныхъ госпиталей, какъ какъ и прочими правилами, въ ономъ изложенными.

СМѢТА № 42.

О суммѣ, потребной на жалованье Священно и церковно-служителямъ и на содержаніе школы при Баранчинскомъ заводѣ.

	Число людей	На сіе потребно:						
		Количество припасовъ.			По цѣнѣ.		На сумму.	
		Счетъ.	Пуды.	Фун.	Руб.	Коп.	Рубли	Коп.
Жалованья:								
Священнику	1	—	—	—	—	—	300	
Діакону	1	—	—	—	—	—	200	

	Число людей	На сіе потребно. Количество припасовъ. Счетъ.	Пуды.	Фун.	По цѣнѣ. Руб.	Коп.	На сумму. Рубли.	Коп.
Дьячку	1	—	—	—	—	—	120	
Попамарю	1	—	—	—	—	—	120	
Просвирнѣ	1	—	—	—	—	—	50	
Школьникамъ, имѣющимъ отцовъ, каждому по 7 руб.	70	—	—	—	—	—	490	
Не имѣющимъ отцовъ по 10 руб. 50 коп.	30	—	—	—	—	—	315	
Сторожамъ: При школѣ	1	—	—	—	—	—	84	
Сторожамъ: — церкви	2	—	—	—	—	—		
Провіанта школьникамъ по 1 пуду въ мѣсяцъ или по 12 пудъ въ годъ	—	—	—	1200	—	1 пуд.	1200	
Сторожамъ изъ 60-пудовой пропорціи	—	—	—	180	—	1 р.	180	
Дровъ квартирныхъ на отапливаніе школы	—	35 саж.	—	—	1	95½	68	51½
На покупку учебныхъ книгъ, бумаги и другихъ вещей, потребныхъ для школы	—	—	—	—	—	—	400	
И того на содержаніе школы	—	—	—	—	—	—	3527	51½

С М Ѣ Т А № 43.

Кузнечному и слесарному цехамъ Баранчинскаго завода.

	Число людей.	На сіе потребно. Количество припасовъ. Счет.	Пуды.	Фун.	По цѣнѣ. Руб.	Коп.	На сумму. Рубли	Коп.
Кузнечный и слесарный цехъ.								
Въ семъ цехѣ приготовляются и починиваются всѣ металлическіе инструменты, горные и заводскіе, фабричные, столярные, кузнечные, плотничные и оковываются разныя деревянныя и чугунныя вещи. Подробное изчисленіе количества каждой изъ вещей, приготовляемыхъ въ семъ цехѣ, по разнообразности и не всегда одинаковому употребленію оныхъ было бы невозможно и во всякихъ случаяхъ не опредѣлительно; сверхъ того по большей части выдѣлываемымъ въ кузнечномъ цехѣ издѣліямъ произведены опыты, по которымъ на каждую вещь опредѣленъ: урокъ, количество употребленія матеріаловъ и, сообразно сему, выведены цѣны на издѣлія, какъ подробно показано въ особой оцѣнкѣ, гдѣ приняты въ расчетъ задѣльная плата и полный провіантъ работающихъ: а потому изчисленіе людей, потребныхъ для сего цеха, основано на сложности предшествовавшихъ двухъ лѣтъ; сообразно сего назначается въ годъ на 250 рабочихъ дней:								
Мастеръ	1							
Ему жалованья въ годъ	—	—	—	—	—	—	140	
Подмастерье, для присмотра работъ по слесарной	1							
Ему жалованья	—	—	—	—	—	—	85	
Для сѣла новыхъ вещей.								
Кузнецовъ 1-й статьи	4							
Имъ платы изъ 45 руб. въ годъ	—	—	—	—	—	—	180	
Кузнецовъ 2-й статьи	4							
Имъ платы изъ 37 руб. 50 коп.	—	—	—	—	—	—	150	
Молотобойцевъ	8							
Имъ платы изъ 30 руб. въ годъ	—	—	—	—	—	—	240	
Слесарей	5							
Имъ платы изъ 45 руб.	—	—	—	—	—	—	225	

	Число людей.	На сіе потребно.						
		Количество припасовъ.			По цѣнѣ.		На сумму.	
		Счетъ.	Пуды.	Фун.	Руб.	Коп.	Рубли	Коп.
Учениковъ для насѣчки пилъ и обученія изъ подростковъ.	3							
Имъ платы изъ 25 руб. въ годъ	—	—	—	—	—	—	75	
Для разныхъ починокъ.								
Кузнецовъ 1-й статьи	2							
— — — 2-й статьи	2							
Имъ платы каждому: 1-й статьи изъ 45, а 2-й изъ 37 руб. 50 коп. въ годъ	—	—	—	—	—	—	165	
Молотобойцевъ	4							
Имъ платы изъ 30 руб. въ годъ	—	—	—	—	—	—	120	
Слесарей	3							
Имъ платы изъ 45 руб. въ годъ	—	—	—	—	—	—	135	
Сторожей при кузницѣ и слесарной	2							
Имъ жалованья изъ 28 руб. въ годъ	—	—	—	—	—	—	56	
	39							
Всѣмъ симъ людямъ провіанта изъ 60-пуд. въ годъ пропорціи	—	—	2340	—	1	—	2340	
Матеріалы и припасы.								
На подковку 220 лошадей, конныхъ непремѣнныхъ работниковъ, подковъ конскихъ, полагая на каждую лошадь по 4 пары	—	880	—	—	—	пар. 28⅞	253	
Гвоздей подковныхъ по 70 на каждую	—	15400	—	—	—	сот. 67½	103	75¾
Угля	—	16½ кор.	—	—	2	23½	36	87½
Решетокъ угленосныхъ	—	20	—	—	—	29	5	80
Лопатъ деревянныхъ	—	5	—	—	—	5	—	25
Коробковъ углетаскательныхъ	—	2	—	—	—	7½	1	15½
Колесъ углетаскательныхъ	—	1 пара.	—	—	13	66⅔	6	83½
Дрогъ деревянныхъ	—	1	—	—	—	—	—	14⅝
Саней	—	1	—	—	—	—	—	32
Ведръ деревянныхъ	—	6	—	—	—	29	1	74
Веревокъ мочальныхъ	—	5	—	—	—	25	1	25
На закаливаніе пилъ: рогу скотскаго	—	—	1	—	—	—	2	20
				пуд.				
соли	—	—	—	20	2	—	1	
кожаныхъ обрывковъ	—	—	—	20	1	—	—	50
Станковъ деревянныхъ для насѣчки пилъ	—	5	—	—	—	22	1	10
Жиру рыбьяго	—	—	—	10	16	—	4	
Каната пеньковаго	—	—	—	20	9	—	4	50
Дегтя	—	1 ведр.	—	—	—	—	—	90
					ведро			
Смолы для вороненія издѣлій	—	1½ ведр.	—	—	—	95	1	42½
					пуд.			
Свинцу	—	—	—	10	13	50	3	37½
Точилъ Печерскаго камня	—	—	2	20	2	40	6	
Свѣчъ сальныхъ	—	—	1	10	12	—	15	
					саж снъ			
Дровъ квартирныхъ на отапливаніе избъ	—	20 саж.	—	—	1	95¼	39	15
Сита волосяныхъ	—	1	—	—	—	—	—	80
Решетокъ лычныхъ	—	1	—	—	—	—	—	25
						пуд.		
Глины	—	—	20	—	—	5	1	
Кожъ сыромятныхъ на запоны кузнецамъ и молотобойцамъ по ½ каждому, а всѣмъ	—	12	—	—	кож. 16	—	192	
Холста изгребнаго на заповы подмастерью и слесарямъ всего 12 чел., по 6 аршинъ	—	аршин. 72	—	—	—	25	18	
Кожъ сыромятныхъ на ремни при зубленіи пилъ слесарныхъ	—	½	—	—	арш. 16	—	8	
					пуд.			
Олова	—	—	—	10	50	—	12	50

	Число людей.	На сіе потребно.						
		Количество припасовъ.			По цѣнѣ.		На сумму.	
		Счетъ.	Пуды.	Фун.	Руб.	Коп.	Рубли	Коп.
Шпіаутеру	—	—	—	5	22	—	2	75
Нашатырю	—	—	—	2½	125	—	7	81¼
Буры	—	—	—	2½	120	—	7	50
Краснцовъ	—	—	—	½	20	—	—	25
Мѣди красной штыковой	—	—	—	10	28	—	7	
— — латуни	—	—	—	10	60	—	15	
Проволоки желѣзной	—	—	—	10	15	80	3	95
Желѣза кричнаго	—	—	24	—	2	—	48	
— — листоваго	—	—	5	—	4	—	20	
— — рѣзнаго	—	—	6	—	2	—	12	
Стали	—	—	6	—	3	50	21	
		короб.			коробъ.			
Угля	—	75	—	—	2	23¼	167	62½
Итого расходовъ по кузничному и слесарному цеху. За исключеніемъ изъ означенныхъ 4947 руб. 2 коп. расходовъ тѣхъ, кои слѣдуютъ къ расположенію въ цѣну новыхъ издѣлій, прочіе расходы расположены на металлъ Барапчинскаго завода, именно: третья часть припасовъ и отъ содержанія мастера, подмастерья и сторожей, и полное содержаніе кузнецовъ съ работниками, кои назначены для мелочныхъ работъ и на подковку 220 лошадей, что составляетъ	—	—	—	—	—	—	4947	2
							1860	42½

СМѢТА No 44.

По столярному цеху Барапчинскаго завода.

	Число людей.	На сіе потребно.						
		Количество припасовъ.			По цѣнѣ.		На сумму.	
		Счетъ.	Пуды.	Фун.	Руб.	Коп.	Рубли	Коп.
Столярный цехъ.								
Въ семъ цехѣ дѣлаются разныя вещи и большею частію модели для формованія песка къ отливкѣ въ ономъ чугунныхъ издѣлій; также починиваются старыя вещи, потребныя для поддержанія и дѣйствія завода, а потому одна часть расходовъ, происходящихъ въ семъ цехѣ, относится прямо въ цѣну металла, другая же и большая на щетъ новыхъ издѣлій.								
Для выполненія вышеупомянутыхъ работъ назначается:								
Столярный мастеръ	1							
Ему жалованья въ годъ	—	—	—	—	—	—	110	
Машинистъ для присмотра за цилиндрическими мехами	1							
Ему жалованья въ годъ	—	—	—	—	—	—	70	
На сдѣло новыхъ вещей.								
Столяровъ 1 статьи	5							
— — 2 — —	3							
Имъ платы: первымъ изъ 45, а послѣднимъ изъ 30 руб. въ годъ	—	—	—	—	—	—	315	
На разныя заводскія починки.								
Столяровъ 1 статьи	3							
— — 2 — —	2							
Имъ платы: первымъ изъ 45, а послѣднимъ изъ 30 руб. въ годъ	—	—	—	—	—	—	195	
Сторожъ	1							
Ему жалованья	—	—	—	—	—	—	28	
Итого рабочихъ людей	16							
Всѣмъ симъ людямъ провіанта изъ 60-пудовой въ годъ пропорціи	—	—	260	—	1	—	960	

	Число людей.	На сіе потребно.						
		Количество припасовъ.			По цѣнѣ.		На сумму.	
		Счетъ.	Пуды.	Фун.	Руб.	Коп.	Рубли.	Коп.
Матеріалы и припасы, потребные для починки столярныхъ вещей, незаключающихся въ строевыхъ и машинныхъ:								
Точилъ Печерскаго камня	—	—	15	—	2	40	36	
Свѣчъ сальныхъ	—	—	7	—	12	—	84	
		каран.			дю жив.			
Карандашей черныхъ	—	3	—	—	3	—	—	75
					пуд.			
Мѣлу	—	—	—	20	2	30	1	15
Клею: рыбьяго	—	—	—	8	160	—	32	
— мездринаго	—	—	—	15	14	50	5	43½
Ведръ деревянныхъ	—	2	—	—	—	29	—	58
Рѣшетокъ черемуховыхъ	—	4	—	—	—	29	1	16
Сить волосяныхъ	—	1	—	—	—	—	—	80
					фун.			
Масла деревяннаго на смазку токарныхъ станковъ	—	—	—	30	1	—	30	
Рѣшетъ лычныхъ	—	1	—	—	—	—	—	25
					кож			
Кожъ сыромятныхъ на ремни	—	4	—	—	16	—	64	
Дровъ квартирныхъ на отапливаніе печей	—	30 саже.	—	—	1	95½	58	72½
Холста пятгебнаго на запоны всѣмъ, кромѣ сторожа, по 6 аршинъ каждому	—	90 арш.	—	—	—	25	22	50
Итого расходовъ по столярному цеху	—	—	—	—	—	—	2045	35½
Изъ сей суммы 2045 руб. 35½ коп. относится въ цѣну новыхъ издѣлій 495 руб. на счетъ 5 процентной суммы 495 руб., за тѣмъ достальная сумма, причитающаяся на содержаніе мастера, машиниста, сторожа и означенные матеріалы, на счетъ общихъ расходовъ по заводу	—	—	—	—	—	—	755	35½

СМѢТА No 45.

По плотничному цеху Баранчинскаго завода.

	Число людей.	На сіе потребно.						
		Количество припасовъ.			По цѣнѣ.		На сумму.	
		Счетъ.	Пуды.	Фун.	Руб.	Коп.	Рубли.	Коп.
Плотничный или плотинный цехъ.								
Въ семъ цехѣ заключаются: заготовленіе разныхъ лѣсныхъ припасовъ, распиловка бревенъ въ тесъ, дѣло разныхъ деревянныхъ вещей, поправка старыхъ строеній, и сверхъ того многоразличныя другія работы, называемыя въ заводахъ надворными. Применяясь употребленію рабочихъ людей и матеріаловъ, каковое оказалось въ семъ цехѣ по сложности предшествовавшихъ двухъ лѣтъ, и соображаясь съ настоящею въ томъ потребностію.								
Для выполненія вышеозначенныхъ работъ назначаются:								
Плотинный мастеръ	1							
Ему жалованья въ годъ	—	—	—	—	—	—	280	
Ученикъ	1							
Ему жалованья	—	—	—	—	—	—	110	
Для дѣла новыхъ вещей плотниковъ 1-й статьи	9							
Имъ платы изъ 45 руб	—	—	—	—	—	—	405	
Для внутреннихъ работъ плотниковъ: 1-й статьи	3							
2	7							

	Число людей.	На сіе потребно.						
		Количество припасовъ.			По цѣнѣ.		На сумму.	
		Счетъ.	Пуды.	Фун.	Руб.	Коп.	Рубли	Коп.
Платы первымъ изъ 45, а послѣднимъ изъ 30 р. въ годъ.	—	—	—	—	—	—	345	
Для потержныхъ надворныхъ работъ плотниковъ 2-й стат.	10							
Каменьщиковъ	3							
Всѣмъ имъ платы изъ 30 рублей	—	—	—	—	—	—	390	
Для распиловки бревенъ при пильной мастеръ	1							
Ему жалованья въ годъ	—	—	—	—	—	—	50	
Пиловальщиковъ	4							
Имъ платы изъ 45 руб.	—	—	—	—	—	—	180	
Работниковъ	4							
Имъ платы изъ 30 рублей въ годъ	—	—	—	—	—	—	120	
Сторожей	2	—	—	—	—	—	56	
И того	45							
Провіанта всѣмъ симъ людямъ изъ 60-пуд. выс. пропорціи.	—	—	2700	—	1	—	2700	
Отъ содержанія конюшни причисляется къ сей смѣтѣ	—	—	—	—	—	—	811	
Матеріалы и припасы:					пуд.			
Точилъ Печерскаго камня	—	—	40	—	2	40	96	
Свѣчъ сальныхъ	—	—	3	—	12	—	36	
Канату пеньковаго при плотничной работѣ и лѣсопилочной мельницѣ	—	—	25	—	9	—	225	
Рѣшетокъ черемуховыхъ	—	35	—	—	—	29	10	15
Тачекъ деревянныхъ	—	8	—	—	1	53½	12	28
Ведръ деревянныхъ	—	4	—	—	—	29	1	16
Шнуру плотничнаго	—	—	—	10	пуд. 10	—	2	50
Мѣлу	—	—	—	10	2	30	—	57½
И того расходовъ по плотничному цеху	—	—	—	—	—	—	5860	66½
Изъ суммы 5860 руб. 66½ коп. принято въ цѣну металла Баранчинскаго завода содержаніе мастера, ученика, сторожей и упомянутые припасы, суммою	—	—	—	—	—	—	1099	66½

С М Ѣ Т А № 46.

О суммѣ, потребной на содержаніе конюшни Баранчинскаго завода.

	Число людей.	На сіе потребно.						
		Количество припасовъ.			По цѣнѣ.		На сумму.	
		Счетъ.	Пуды.	Фун.	Руб.	Коп.	Рубли.	Коп.
Староста	1							
Ему жалованья	—	—	—	—	—	—	94	
Коновалъ	1							
Ему жалованья	—	—	—	—	—	—	70	
Шорникъ	1							
Ему платы	—	—	—	—	—	—	45	
Плотниковъ для починки багажа	2							
Имъ платы по 30 руб.	—	—	—	—	—	—	60	
Конюховъ для постоянныхъ конныхъ работъ въ заводскомъ дѣйствіи и для разъѣздовъ	10							
Имъ платы по 42 руб. 50 коп. въ годъ	—	—	—	—	—	—	425	
Сторожей и караульщиковъ	2							
Имъ жалованья по 28 руб. въ годъ	—	—	—	—	—	—	56	
	17							
Всѣмъ симъ людямъ провіанта съ семействами каждому изъ 60 пудовой пропорціи	—	—	1020	—	пуд. 1 р.	—	1020	

	Число людей.	На сіе потребно.						
		Количество припасовъ.			По цѣнѣ.		На сумму.	
		Счетъ.	Пудовъ.	Фунт.	Руб.	Коп.	Рублей.	Коп.
На корлье 50 лошадей:								
Овса по 10 фунтовъ въ сутки каждой, а въ годъ 91 пуд. 10 фунт., всѣмъ	—	—	4562	20	—	75	3421	87½
Сѣна по 30 фунтовъ каждой, а всѣмъ	—	—	13687	20	—	25	3421	87½
На отапливаніе двухъ конюшенныхъ избъ и водо-согрѣвательныхъ печей назначается квартирныхъ дровъ	—	30	—	—	1 саженъ.	95¾	58	72¼
Свѣчъ сальныхъ на зимнее время для освѣщенія	—	—	6	—	12 пуд.	—	72	
На подковку и персковку лошадей подковъ конскихъ, полагая на каждую лошадь по 7 паръ	—	350	—	—	—	28¾	100	62½
Гвоздей подковныхъ по 180 на лошадь	—	9000	—	—	— сотня.	67½	60	63¾
Угля при подковкѣ лошадей употребится	—	7½ кор.	—	—	2 коробъ.	23½	16	76¼
На починку конскаго багажа:								
Желѣза: кричнаго	—	—	18	—	2 пуд.	—	36	
— — рѣзнаго разныхъ сортовъ	—	—	12	—	—	—	24	
— — шиннаго	—	—	18	—	—	—	36	
Стали	—	—	1	20	3	50	5	25
Угля	—	50 кор.	—	—	2 коробъ.	23½	111	75
Гвоздей: ¼ вершковыхъ	—	1250	—	—	2 тысяч.	8	2	60
— — 1	—	2500	—	—	4	91	12	27½
— — 2	—	1000	—	—	—	—	7	60
— — 3	—	1000	—	—	—	—	9	55½
— — 4	—	500	—	—	19	6½	9	81½
— — 5	—	200	—	—	37	40	7	48
Кожъ: сыромятныхъ	—	3	—	—	16	—	48	
— — юфтяныхъ	—	3	—	—	12	—	36	
— — выростковыхъ	—	2	—	—	—	—	24	
Конемъ шерстяныхъ	—	2	—	—	13	—	26	
Холста изгребнаго	—	70	—	—	—	25	17	50
Сукна сермяжнаго	—	25	—	—	—	50	12	50
Нитокъ льняныхъ	—	—	—	10	40	—	10	
Конопля	—	—	1	—	—	—	4	30
Подхомутниковъ	—	85	—	—	— пуд.	25	21	25
Клею: рыбьяго	—	—	—	1	160	—	4	
—— мездринаго	—	—	—	4	14	50	1	45
Дубьевъ липовыхъ	—	170	—	—	—	12½	20	82½
Грядокъ или шестиковъ березовыхъ, для починки коробецъ	—	250	—	—	—	3	7	50
Осей переднихъ и заднихъ	—	75	—	—	—	18½	13	68½
Подушекъ березовыхъ	—	25	—	—	—	9	2	25
Оглобель: лѣтнихъ	—	30 паръ.	—	—	—	15	4	50
— — зимнихъ	—	80	—	—	—	3	2	40
Полозьевъ санныхъ	—	30 паръ.	—	—	—	28½	8	13½
Копыльевъ березовыхъ	—	400	—	—	— сотня.	93	3	72
Ободьевъ пальмовыхъ	—	18 скат.	—	—	5 скат.	—	90	
Пальцовъ березовыхъ	—	750	—	—	— дес.	15⅗	11	53
Тесу кровельнаго, на починку рудовозныхъ ящиковъ и коробьевъ углевозныхъ	—	15	—	—	— кажъ.	35	5	25
На смазку телегъ и прочаго:								
Дегтя	—	130 кедр.	—	—	— ведр.	90	117	
Смолы, для просмоленія новыхъ колесъ	—	4	—	—	пуд.	95	3	80

	Число людей.	На сіе потребно.						
		Количество припасовъ.			По цѣнѣ.		На сумму.	
		Счетъ.	Пуды.	Фун.	Руб.	Коп.	Рубли.	Коп.
Сала сырца на смазку казенныхъ экипажей съ желѣзными осями	—	—	1	30	8	60	15	5
Жиру рыбьяго, для смазыванія конской упряжи	—	—	—	20	16	—	8	
Сверхъ того употребится:								
		скат.			скат			
Колесъ телѣжныхъ окованныхъ	—	6	—	—	13	63½	81	82½
Поддосокъ изъ подъ осей	—	6	—	—	2	51½	15	10½
Дровней подкованныхъ	—	6	—	—	7	30¾	43	83¼
Топоровъ: плотничныхъ	—	8	—	—	—	54¾	4	38
——— дровосѣчныхъ	—	6	—	—	—	48⅛	2	88½
Колоколовъ конскихъ	—	5	—	—	—	37½	1	86½
Вожжей ременныхъ	—	1 пара.	—	—	—	—	½	2½
						пуд.		
Каната пеньковаго	—	—	18	—	9	—	162	
						пуд.		
Попонъ: суконныхъ	—	3	—	—	5	как.	15	
— — мочальныхъ	—	35	—	—	—	25	8	75
Мѣшковъ холщевыхъ	—	6	—	—	1	6¼	6	39½
Пологовъ холщевыхъ	—	2	—	—	6	10	12	20
Дугъ вязовыхъ	—	15	—	—	—	45	6	75
Рѣшетокъ черемуховыхъ	—	12	—	—	—	29	3	48
Коробовъ угле:озныхъ	—	12	—	—	1	14	13	68
Подпругъ волосяныхъ	—	25	—	—	—	26	6	50
Лопатъ деревянныхъ	—	20	—	—	—	26½	5	30
Ведръ водоносныхъ	—	2	—	—	—	29	—	58
Бочекъ деревянныхъ, для возки воды	—	2	—	—	2	—	4	
Лагуповъ для держанія дегтя	—	2	—	—	—	75	1	50
Веревокъ мочальныхъ	—	70	—	—	—	25	17	50
Точилъ Печерскаго камня	—	—	5	—	2	40	12	
На покупку разныхъ лѣкарствентовъ:								
Для пользованія лошадей: какъ то: купоросу, масла постнаго, деревяннаго, купороснаго; сѣры горючей табаку, и проч.	—	—	—	—	—	—	75	
На содержаніе выѣзднаго багажа: повозокъ, санокъ и пр.	—	—	—	—	—	—	320	
Назначается имѣть конской упряжи по числу лошадей, полагая сроку оной на 5 лѣтъ.								
Хомутовъ съ приборомъ 50 по 8 р. 32 к. на 416 р.								
Уздъ ременныхъ..... 50 — 1 — 80 — — 90 —								
Сѣделокъ..... 50 — 1 — 25 — — 62 — 50 к.								
Сѣдель..... 5 —10 — „ — — 50 —								
							618 —	50 —
Изъ сей суммы 618 руб. 50 коп. отчислена пятая часть съ расположеніемъ на металлъ въ 1 годъ	—	—	—	—	—	—	123	70
Таковаго же ремонта 50 лошадей, полагая каждую лошадь въ 74 рубли и что каждая лошадь годна можетъ быть къ работѣ въ продолженіи семи лѣтъ, то седьмая часть оныхъ располагается на счетъ металла въ 1 годъ.	—	—	—	—	—	—	528	67
Итого расходовъ по содержанію конюшни	—	—	—	—	—	—	11178	60½
Изъ сей суммы 11178 руб. 60½ коп. отчислено по числу лошадей на счетъ:								
Чугуноплавильнаго производства	—	—	—	—	—	—	3244	
Литейнаго	—	—	—	—	—	—	405	50
Пильнаго	—	—	—	—	—	—	811	(*)
По содержанію пожарныхъ машинъ	—	—	—	—	—	—	811	(*)
Достальная часть суммы денегъ относится на счетъ металла Баранчинскаго завода	—	—	—	—	—	—	5907	10½

(*) 6718 руб. 10½ коп. Вся сія сумма относится въ общихъ расходахъ на счетъ металла Баранчинскаго завода.

ПРИЛОЖЕНІЕ КЪ СМѢТѢ No 46.

О количествѣ лошадей, назначаемыхъ при Баранчинской заводской конюшнѣ.

	Число лошадей.
Для производства работъ:	
При дѣйствіи двухъ доменныхъ печей:	
Для возки: 8 рудъ и флюсовъ къ печамъ:	
— — угля	8
— — — песка	1
— — — изъ подъ домны чугуна	2
— — — — — — — — шлака	2
При вагранкахъ по литейному производству:	
Для возки угля и чугуна	2
Для возки припасовъ, картечи и шлаку	2
При пильномъ производствѣ	4
Для перевозки изъ лѣса разныхъ деревянныхъ припасовъ на заводское дѣйствіе и для надворныхъ работъ, въ томъ числѣ и на роздыхѣ	12
Для разъѣздовъ:	
Съ Управителемъ	2
— Лѣсничимъ	1
— Лекаремъ	1
При госпиталѣ	1
— пожарномъ дворѣ	4
	50

С М Ѣ Т А No 47.

О суммѣ, потребной на содержаніе мастеровыхъ, находящихся по разнымъ порученіямъ и должностямъ Баранчинскаго завода.

	Число людей.	На сіе потребно						
		Количество припасовъ.			По цѣнѣ.		На сумму.	
		Счетъ.	Пуды.	Фун.	Руб.	Коп.	Рубли	Коп.
Люди и содержаніе ихъ:								
Счетчикъ при Казначеѣ	1							
Цѣловальниковъ при провіантѣ, разныхъ припасахъ, чугунѣ, углѣ, флюсѣ и желѣзѣ	6							
Жалованья счетчику и цѣловальникамъ по 56 рублей въ годъ	—	—	—	—	—	—	392	
Разсыльщиковъ при заводскомъ разрядѣ	2							
Сторожей при разныхъ казенныхъ мѣстахъ	10							
Жалованья разсыльщикамъ и сторожамъ по 28 рублей въ годъ	—	—	—	—	—	—	336	
Лѣсообъѣзчиковъ	5							
Имъ жалованья изъ 35 руб. въ годъ	—	—	—	—	—	—	175	
На содержаніе собственныхъ лошадей ремонту по 30 рублей въ годъ	—	—	—	—	—	—	150	
Старшина непремѣнныхъ работниковъ	1							
Ему жалованья въ годъ	—	—	—	—	—	—	70	
— ремонта	—	—	—	—	—	—	47	
Сотниковъ	2							
Имъ жалованья въ годъ	—	—	—	—	—	—	50	
Деньщиковъ: чиновникамъ, служащимъ при Конторѣ	13							
Лекарю	1							
Деньщики жалованье получаютъ отъ чиновниковъ.								
На вырубку дровъ квартирныхъ 530 саженъ потребно въ годъ	2							
И одного къ нимъ на 40 дней	1							
И того рабочихъ людей на годъ	43							
— 30 дней	1							

Суммы на содержаніе сихъ людей заключается въ цѣнѣ квартирныхъ дровъ, показанныхъ по смѣтамъ съ полною цѣною.

По приготовленію квартирныхъ дровъ особенной смѣты, по при-

	Число людей.	На сіе потребно.						
		Количество припасовъ.			По цѣнѣ.		На сумму.	
		Счет.	Пуды.	Фун.	Руб.	Коп.	Рубли	Коп.
мѣру прочихъ заводовъ, не сдѣлано, потому что березовый лѣсъ, изъ котораго вырубаются сіи дрова, находится не большими частями въ различныхъ разстояніяхъ отъ каждаго завода изъ Гороблагодатскихъ, такъ что среднее разстояніе опредѣлить ни съ какою близостію къ истинѣ не возможно, а при томъ и перевозка дровъ производится по вольной плашѣ, также весьма различной, судя по разстояніямъ, времени и качеству дорогъ, а потому и приняты квартирные дрова по смѣтамъ съ цѣною, во что обошлись по 5 лѣтней сложности вырубкою и перевозкою.								
Провіанта, за исключеніемъ деньщиковъ и людей, назначенныхъ для рубки дровъ, достальнымъ 27 человѣкамъ изъ 60 пудъ, а деньщикамъ 14 человѣкамъ на семейства изъ 36 пудовой въ годъ пропорціи, будетъ онаго всѣмъ.....	—	—	2124	—	1 ру.	—	2124	
Дровъ квартирныхъ: на отапливаніе заводской Конторы	—	саж. $105\frac{2}{3}$						
— — — — Смотрителю литейнаго цеха.....	—	$10\frac{1}{3}$						
		116	—	—	1	$95\frac{3}{4}$	227	7
Итого.....	—	—	—	—	—	—	3371	7

СМѢТА № 48.

Чугуноплавильному производству Баранчинскаго завода.

	Число людей.	На сіе потребно.						
		Количество припасовъ.			По цѣнѣ.		На сумму.	
		Счетъ.	Пуды.	Фун.	Руб.	Коп.	Рубли	Коп.
Выплавка чугуна.								
Въ Баранчинскомъ заводѣ, при дѣйствіи двухъ доменныхъ печей, одной во весь годъ, а другой соразмѣрно запасу въ прудовой водѣ, половину года, сначала Апрѣля по 1 Октября и со включеніемъ времени, потребнаго на задувку печей, согласно произведенныхъ опытовъ, выплавится чугуна въ разныхъ видахъ 239.186 пудъ.								
Число людей, жалованье и провіантъ.								
Мастеровъ.....	2							
Имъ жалованья по 175 руб. въ годъ.....	—	—	—	—	—	—	350	
Подмастерьевъ.....	6							
Имъ платы по 87 руб. 50 коп.....	—	—	—	—	—	—	393	75
Засыпщиковъ.....	6							
Имъ платы по 60 руб. въ годъ.....	—	—	—	—	—	—	270	
Горновыхъ работниковъ.....	12							
Имъ платы по 52 руб. 50 коп. въ годъ.....	—	—	—	—	—		472	50
Углевозовъ.....	6							
Шлаковозовъ.....	2							
Рудовозовъ и для возки флюса.....	8					—		
Чугуновозовъ.....	2							
Нагребщиковъ.....	6							
	26							
Всѣмъ симъ людямъ платы изъ 30 руб. въ годъ.....	—	—	—	—	—	—	585	
Рудобосовъ съ нарядчиками.....	24							
На содержаніе оныхъ по приложенію подъ литерою В..	—	—	—	—	—	—	2222	63
Машинистовъ.....	2							
Имъ платы изъ 45 руб. въ годъ.....	—	—	—	—	—	—		

	Число людей.	На сіе потребно.						
		Количество припасовъ.			По цѣнѣ.		На сумму.	
		Счетъ.	Пуды.	Фун.	Руб.	Коп.	Рубли	Коп.
Сверхъ того назначается для работъ къ доменному дѣйствію на праздничные, постовые и страдные дни людей: одна половина на 115, а другая на 68 дней.								
Подмастерьевъ	6							
Имъ платы изъ 87 руб. 50 коп. въ годъ	—	—	—	—	—	—	192	15
Засыпщиковъ	6							
Имъ платы изъ 60 руб. въ годъ	—	—	—	—	—	—	131	76
Горновыхъ работниковъ	12							
Имъ платы изъ 52 руб. 50 коп.	—	—	—	—	—	—	230	58
Нагребщиковъ	6							
Углевозовъ	8							
Рудовозовъ	8							
Шлаковозовъ	2							
Чугуновозовъ	2							
	26							
Всѣмъ симъ людямъ платы изъ 30 руб. въ годъ	—	—	—	—	—	—	285	48
Маніфестовъ	2							
Имъ платы изъ 45 руб. въ годъ	—	—	—	—	—	—	41	40
Починщиковъ носилокъ, коробковъ и тачекъ	2							
Для возки песка рѣчнаго	1							
Имъ платы изъ 30 руб. въ годъ	—	—	—	—	—	—	90	
Для переклажи двухъ доменныхъ горновъ и притески горноваго камня назначается занять на 21 рабочій день.	30							
Имъ платы 20 человѣкамъ изъ 45 руб., а достальнымъ 10 изъ 30 руб. въ годъ	—	—	—	—	—	—	100	80
Всего потребно людей рабочихъ на годъ	56							
на ½ года	25							
— 115 дней	27							
— 68 —	25							
— 21 —	30							
Провіанта симъ людямъ, за исключеніемъ 24 челов. рудобосовъ, коимъ жалованье и провіантъ показаны въ особомъ приложеніи подъ литерою В, назначается 32 за полный годъ, 25 за половину года, 27 за 115 дней, 25 за 68 и 30 челов. за 21 день, каждому изъ 60 пудной въ годъ пропорціи, а всѣмъ	—	—	3974	16	1 пуд.	руб	3974	40
Отъ содержанія конюшни причисляется къ сей смѣтѣ	—	—	—	—	—	—	3244	
Разныхъ матеріаловъ:								
Рудъ Благодатскихъ № 1	—	—	39223					
— 2	—	—	60981					
— 5	—	—	51683					
и— 9	—	—	190162					
			342349	—	—	5	17117	45
Балакинской	—	короб.	93437	—	—	8	7474	96
Угля	—	18861	—	—	2	23½	42154	33½
Флюсовъ: извести необожженной	—	—	32934	—	—	6	1976	4
Глины огнепостоянной Кушвинской	—	—	400	—	—	10	40	
— — — — — — — Буксинской	—	—	330	—	—	17	56	10
Матеріалы и припасы, потребные на переклайку двухъ доменныхъ горновъ.								
Камня горноваго	—	—	4000	—	—	50	2000	
					тыс	ячъ.		
Кирпича бѣлаго огнепостояннаго	—	8000	—	—	80	—	640	
— — — краснаго	—	4400	—	—	10	—	44	
Глины бѣлой огнепостоянной	—	—	1860	—	—	17	316	20
Песку рѣчнаго	—	—	100	—	—	3	3	
Для сушки горновъ: дровъ куренныхъ	—	саж. 6 короб.	—	—	8 кор.	—	48	
Угля или головешъ	—	80	—	—	2	23½	178	80

	Число людей	На сіе потребно. Количество припасовъ. Счетъ.	Пуды.	Фун.	По цѣнѣ. Руб.	Коп.	На сумму. Рубли	Коп.
Припасы и вещи, потребныя при производствѣ работъ:								
На смазку мѣховъ цилиндрическихъ:		ведр.						
Дегтя	—	300	—	—	—	90	270	
Жиру рыбьяго	—	—	26	—	16	—	416	
Свѣчъ сальныхъ	—	—	6	20	12	—	78	
		каран.			дю.			
Карандашей на записку колошъ	—	9	—	—	10	—	7	50
		дест.			стоп			
Бумаги писчей	—	6	—	—	8	пуд.	2	40
Мѣлу	—	—	—	15	2	30	—	86¼
Каната пеньковаго	—	—	4	—	9	—	36	
Точилъ Печерскаго камня	—	—	7	—	2	40	16	80
Запоповъ кожаныхъ подмастерьямъ, засыпщикамъ, горновымъ работникамъ, возчикамъ чугуна и шлака, всего 28 челов. по 1	—	28	—	—	кож. 16	—	224	
На сіе потребно кожъ сыромятныхъ	—	14						
Имъ же вачегъ, по 3 пары каждому	—	84	—	—	1	20	100	80
Лямокъ кожаныхъ	—	8	—	—	—	—		
На сіе потребно кожъ сыромятныхъ	—	1	—	—	—	—	16	
Желѣзныхъ инструментовъ:					за вещ.			
Грохотовъ желѣзныхъ	—	8	—	—	3	—	24	
Гребковъ большихъ	—	2	3	—	3	60	7	20
— — —малыхъ	—	6	—	30	—	30	1	80
Лопатокъ	—	80	5	—	—	31	24	80
Корытецъ	—	40	6	—	—	90	36	45¾
Балдъ	—	3	—	30	1	15¼	3	
Каель	—	12	1	20	—	64	7	68
Зубилъ	—	150	12	20	—	35¾	53	62¼
Граблей	—	6	1	20	—	90¼	5	41¼
					за пуд.			
Ломовъ большихъ	—	3	18	—	2	40	43	20
— — среднихъ	—	2	4	—	2	40	9	60
— — малыхъ	—	1	1	10	—	—	3	
					за вещ.			
Крюковъ для оттаскиванія чугуна и шлака	—	3	—	15	—	30	—	90
Ковшей желѣзныхъ	—	6	2	20	—	94¼	5	65¼
Лопатокъ для смазыванія фурмъ	—	4	—	20	—	30	1	20
Клюшекъ для очищенія фурмъ	—	4	—	20	—	30	1	20
Рачковъ для закрытія глаза фурмы	—	3	—	12	—	25	—	75
Топоровъ	—	3	—	9	—	51¾	1	64¼
И того желѣзныхъ инструментовъ на 231 руб. 12½ коп. Изъ того числа исключается разковки, имѣющей остаться отъ желѣзныхъ инструментовъ 31 пудъ 20 фун. по 60 коп., на 18 руб. 90 коп., почему въ расходѣ будетъ.	—	—	—	—	—	—	212	22¼
Деревянныхъ припасовъ.								
Ведръ деревянныхъ	—	6	—	—	—	29	1	71
Тачекъ	—	12	—	—	1	56¾	18	42
Рѣшетокъ для нагребки угля	—	80	—	—	—	29	23	20
Коробковъ для возки угля	—	16	—	—	1	14	18	24
Лопатъ деревянныхъ	—	30	—	—	—	5	1	50
На починку инструментовъ.								
Желѣза кричнаго	—	—	26	—	2	—	52	
— — рѣзнаго	—	—	5	—	2	—	10	
— — листоваго	—	—	3	—	4	—	12	
		корób.			кор.			
Угля	—	45	—	—	2	23½	100	57¼
Всего расходовъ на выплавку чугуна	—	—	—	—	—	—	86341	59¼
Сими расходами оцѣнивается каждый пудъ	—	—	—	—	—	56		

В.

Приложеніе къ смѣтѣ чугуноплавильнаго производства Баранчинскаго завода о разбивкѣ рудъ и извести.

	Число людей	На сіе потребно.						
		Количество припасовъ.			По цѣнѣ.		На сумму.	
		Числ.	Пуды.	Фун.	Руб.	Коп.	Рубли	Коп.
Для полученія чугуна при Баранчинскомъ заводѣ, потребно								
Рудъ: Благодатскихъ	—	—	342349					
Балакинской	—	—	93437					
			435786					
Извести необожженной	—	—	32934					
По произведеннымъ опытамъ, одинъ человѣкъ разбиваетъ въ день руды:								
Благодатскихъ 100 пудъ $13\frac{1}{3}$ фун.								
Балакинской....58 — $19\frac{1}{2}$ —								
Извести необож. 37 — $28\frac{1}{2}$ —								
Отбрасывая фунты въ рѣмонтъ завода, и принимая въ основаніе оставшіяся за тѣмъ количества разбитыхъ рудъ урочными для каждаго работника, доводится по расчету:								
a) Для приготовленія 342,349 пудъ рудъ Благодатскихъ въ 250 рабочихъ дней употребить рудобоевъ 13 человѣкъ, и 1 на 173 дни.								
b) Для разбивки рудъ Балакинскаго рудника 93437 пуд., потребно рудобоевъ на 250 рабочихъ дней 6 человѣкъ и одного на 111 дней.								
c) Для разбивки плотнаго известковаго камня 32934 пуд:, слѣдуетъ занять рабочихъ на 250 дней 3 человѣкъ, и одного на 140 дней.								
И такъ для разбивки рудъ и извести 468.720 пудъ, предполагаемыхъ для проплавки въ теченіи года, потребно занять людей сею работою въ круглый годъ или 250 рабочихъ дней	23							
И одного на 174 дни	1							
Для пріема рудъ и извести отъ рабочихъ и отпуска въ переплавку надемотрицикъ	1							
Всѣмъ симъ людямъ платы изъ 30 руб. въ годъ	—	—	—	—	—	—	740	88
Провіанта изъ 60 пудъ въ годъ	—	—	1481	30	1	—	1481	75
И того расхода	—	—	—	—	—	—	2222	63

С М Ѣ Т А № 49.

Объ отливкѣ чугунныхъ припасовъ и баласта изъ печей доменныхъ Барачинскаго завода.

	Число людей	На сіе потребно.						
		Количество припасовъ.			По цѣнѣ.		На сумму.	
		Счетъ.	Пуды.	Фун.	Руб.	Коп.	Рубли	Коп.
Чугунолитейное производство.								
Отливка чугунныхъ вещей изъ печей доменныхъ:								
Въ Баранчинскомъ заводѣ при дѣйствіи двухъ доменныхъ печей, одной въ 250, а другой въ 125 рабочихъ дней; согласно произведенныхъ опытовъ, отольется наформованныхъ въ песокъ разныхъ чугунныхъ издѣлій:								
Заводскихъ припасовъ по нарядамъ и на свою потребность	—	—	23580					

	Число людей.	На сіе потребно.						
		Количество припасовъ.			По цѣнѣ.		На сумму.	
		Счетъ	Пуды	Фун.	Руб.	Коп.	Рубли.	Коп.
Баласта во флотъ	—	—	7380 40960					
Число людей и содержаніе ихъ:								
Формовщиковъ на 250 дней	7							
— 125 —	7							
Имъ платы изъ 45 руб. въ годъ	—	—	—	—	—	—	472	50
Столяровъ и токарей, для приготовленія деревянныхъ моделей, починки опыхъ и опокъ.								
на 250 дней	5							
— 125 —	5							
Слесарей, кузнецовъ и токарей для обдѣлыванія отлитыхъ чугунныхъ вещей, и починки инструментовъ на 250 дней	9							
— 125	9							
Имъ платы изъ 45 рублей въ годъ	—	—	—	—	—	—	915	
И того рабочихъ людей на 250 дней	21							
— 125 —	21							
Всѣмъ симъ людямъ провіанта изъ 60-пудовой въ годъ пропорціи	—	—	1890	—	1	—	1890	
Разныхъ матеріаловъ:								
Чугуна доменнаго	—	—	40960	—	—	36	11745	60
Угля на припылъ	—	12 кор.	—	—	2	23½	26	82
Гвоздей 4-вершковыхъ	—	1750	—	—	19	60½	34	31
— — 3 — — —	—	3500	—	—	9	55½	33	45½
— — 5 — — —	—	500	—	—	37	40	18	70
— — 6 — — —	—	100	—	—	58	15½	5	8½
Планокъ желѣзныхъ для скрѣпленія сердечниковъ	—	6	—	—	—	30	1	80
Канату пеньковаго, для подъема отлитыхъ тяжелыхъ вещей къ вороту и опокамъ	—	—	6	—	9	—	54	
Моделей деревянныхъ для отливки припасовъ и баласта	—	15	—	—	3	18	47	70
Бревенъ разныхъ мѣръ	—	30	—	—	1	75	52	50
Тесу половаго	—	180	—	—	—	80	114	
— кровельнаго	—	160	—	—	—	35	56	
Холста изгребнаго формовщикамъ на запоны	—	63 арш	—	—	—	25	15	75
Ситъ волосяныхъ	—	7	—	—	—	80	5	60
Рѣшетъ лычныхъ	—	20	—	—	—	25	5	
Желѣзныхъ инструментовъ:								
Ломовъ	—	1	1	—	—	—	2	40
Зубилъ	—	300	—	—	—	37½	110	25
Зацилокъ	—	12	—	—	—	19½	2	34
Пилъ слесарныхъ	—	70	—	—	—	37½	26	25
Балдъ кузнечныхъ	—	2	—	—	1	15	2	30
Молотковъ одноручныхъ	—	7	—	—	—	57	3	99
Лопатъ желѣзныхъ для нагребки, мѣшанія и переворачиванія песка	—	14	—	—	—	31	4	34
Коловоротовъ	—	2	—	—	1	37½	2	75
Къ коловоротамъ сверлъ	—	80	—	—	—	40	32	
Рѣзцовъ для обточки чугунныхъ вещей	—	70	—	—	—	27½	19	7½
И того желѣзныхъ инструментовъ на 205 руб. 69 коп.	—							
Изъ того числа исключается разковки, имѣющей остаться въ негодныхъ вещахъ 8 пудъ по 60 коп. на 4 руб. 80 коп. почему въ расходѣ будетъ	—	—	—	—	—	—	200	89½

	Число людей.	На сіе потребно.						
		Количество припасовъ.			По цѣнѣ.		На сумму.	
		Счетъ.	Пуды.	Фун.	Руб.	Коп.	Рубли	Коп.
Желѣза для скрѣпленія чугунныхъ и деревянныхъ опокъ и починку инструментовъ	—	—	42	—	2	—	84	
Стали	—	—	6	—	3	50	21	
Угля какъ для означенной работы, такъ и для отжиганія жесткихъ чугунныхъ вещей	—	60 кор.	—	—	2 кор.	23½	134	10
И того расхода на отливку припасовъ и баласта	—	—	—	—	—	—	18994	54½
Сими расходами оцѣнивается каждый пудъ	—	—	—	—	—	46$\frac{3}{8}$	—	

СМѢТА № 50.

Чугунолитейному производству Баранчинскаго завода

Въ Баранчинскомъ заводѣ, при дѣйствіи одной ваграночной печи въ 125 рабочихъ дней или половину года отольется артилерійскихъ снарядовъ: гренатъ 10-ти и 20-ти ф. числомъ 30.000 штукъ, вѣсомъ 10.000 пуд. и ядеръ 6 и 12 фун. 11.250 штукъ, вѣсомъ 2000 пудъ для чего, согласно произведеныхъ опытовъ, причитается переплавлять чугуна доменнаго, полагая въ каждый сутки по 280 п., а въ 125 рабочихъ сутокъ проплавится

1) Къ переплавкѣ 35.000 пудъ чугуна доменнаго въ ваграночной печи потребно на 125 рабочихъ дней.

а) Люди и содержаніе ихъ:

	Число людей.	На сіе потребно.						
		Количество припасовъ.			По цѣнѣ.		На сумму.	
		Счетъ.	Пуды.	Фун.	Руб.	Коп.	Рубли	Коп.
		—	—	35000	—	—	—	—
Мастеръ	1	—	—	—	—	—	87	50
Ему жалованья изъ 175-рублев. въ годъ оклада								
Подмастерьевъ	2	—	—	—	—	—	87	50
Имъ платы изъ 87 руб. 50 коп. въ годъ								
Засыпщиковъ	2	—	—	—	—	—	60	
Имъ платы изъ 60 руб. въ годъ								
Работниковъ	6	—	—	—	—	—	157	50
Имъ платы каждому изъ 52 руб. 50 коп. въ годъ								
Для возки чугуна и шлака	2	—	—	—	—	—	30	
Имъ платы изъ 30 руб. въ годъ								
И того рабочихъ людей на ½ года	13	—	—	390	пуд. 1	—	390	
Всѣмъ рабочимъ людямъ провіанта изъ 60-ти пудовой въ годъ пропорціи								
Отъ содержанія конюшни причисляется къ сей смѣтѣ	—	—	—	—	—	—	405	50
б) Разные матеріалы и вещи.								
Чугуна доменнаго	—	—	35000	—	—	36 кор.	12600	
Угля	—	1782½ короб.	—	—	2	23½	3963	88½
Кожи сыромятной на рукава	—	½	—	—	16 кож.	—	8	
Соплъ желѣзныхъ	—	2	—	—	—	77	1	54
Рѣшетокъ черемуховыхъ	—	25	—	—	—	29	7	25
Запоновъ подмастерьямъ, работникамъ, засыпщикамъ и чугуновозамъ, всего 12-ти человѣкамъ, каждымъ 2-мъ по одному	—	6			кож.			
На сіе потребно кожъ сыромятныхъ	—	3	—	—	16 пара	—	48	
Вачегъ сыромятныхъ каждымъ 2-мъ человѣк. по 3 пары	—	18	—	—	1	20	21	60

	Число людей.	На сіе потребно.						
		Количество припасов.			По цѣнѣ.		На сумму.	
		Чет.	Пуды.	Фун.	Руб.	Коп.	Рубли	Коп.
Матеріалы и припасы, потребные на поправку ваграночныхъ печей.								
Камня горноваго	—	—	275	—	—	50	137	50
Глины бѣлой огнепостоянной	—	—	870	—	—	17	147	90
Кирпича бѣлаго	—	2150	—	—	тыс. 80	—	172	
И того расходовъ на переплавку 35.000 пудъ чугуна	—	—	—	—	—	—	18345	67½
Изъ того числа обратится въ издѣлія:								
Въ артиллерійскіе снаряды гренады 10-ти и 20-ти фунт.	—	—	10000					
Въ ядра 6-ти и 12-фунтовые	—	—	2000					
Въ угаръ или шлакъ, полагая опаго, какъ оказалось при опытахъ, по 25 пудъ на каждые 200 пудъ чугуна, проплавленнаго въ вагранкѣ	—	—	4375					
Въ мелкія крохи и опилки, кои утратятся при отливкѣ и чисткѣ отлитыхъ вещей	—	—	860					
И того употребится чугуна	—	—	17235					
Изъ того останется металла сего въ отлитыхъ вещахъ, гренадахъ и ядрахъ 12000 пудъ.								
Въ замѣнъ расходовъ, вышедшихъ на переплавку чугуна, поступитъ обратно металла сего въ видѣ штыковъ, свинокъ, крохъ или чугуна доменнаго	—	—	17765	—	—	36	6395	40
За исключеніемъ сего капитала, останется въ дѣйствительномъ расходѣ на употребленные въ издѣлія 12000 пудъ чугуна	—	—	—	—	—	—	11950	27½
Сими расходами оцѣнивается каждый пудъ чугуна переплавленнаго въ печахъ ваграночныхъ	—	—	—	—	—	99½		
Расходы на формованіе, чистку, браковку и укупорку отлитыхъ изъ ваграночныхъ печей чугунныхъ издѣлій.								
1) На приготовленіе: гренадъ 10 и 20-фунтовыхъ числомъ 30.000 штукъ, всѣсомъ 10.000 пудъ, потребно:								
Смотритель литейнаго цеха или сдатчикъ артиллерійскихъ снарядовъ	1							
Ему жалованья	—	—	—	—	—	—	585	
Мастеру того же цеха	1							
Его часть жалованья изъ 175 руб. причитающагося на сіи издѣлія	—	—	—	—	—	—	145	
1) *Рабочихъ людей, или жалованья и провіанта.*								
Для пріема отъ формовщиковъ и чищальщиковъ снарядовъ и для клейменія оныхъ	3							
Имъ жалованья въ годъ по 70 руб.	—	—	—	—	—	—	210	
Формовщиковъ или литейщиковъ, полагая отливать одному годовыхъ гренадъ 10-ти фун. по 10, а 20-ти по 6 штукъ, то для отливки всего количества въ 125 рабочихъ дней потребно	30							
Имъ платы изъ 45 руб. въ годъ	—	—	—	—	—	—	675	
Для дѣла сердечниковъ	10							
Для просѣванія песковъ и толченія мусора	2							
Всѣмъ имъ платы изъ 30 руб. въ годъ	—	—	—	—	—	—	180	
Чищальщиковъ, полагая очищать кажд. въ день 10-ти ф. по 5, а 20-ти ф. по 3 штуки, то для вычистки 30.000 штукъ потребно на 250 рабочихъ дней	30							
Имъ платы изъ 45 руб. въ годъ	—	—	—	—	—	—	1350	
Для починки клеймъ кружалъ и мѣрокъ:								
Слесарь	1							
Токарь	1							
Работникъ	1							

	Число людей.	На сіе потребно.						
		Количество припасовъ.			По цѣнѣ.		На сумму.	
		Сколъ.	Пуды.	Фун.	Руб.	Коп.	Рубли.	Коп.
Имъ платы: слесарю и токарю изъ 45, а работнику изъ 30 руб.	—	—	—	—	—	—	120	
Сторожей при формовой, чищальной и пріемной фабрикахъ	2							
Имъ жалованья изъ 28 рублей каждому	—	—	—	—	—	—	56	
И того рабочихъ людей на годъ	39							
на ½ года	42							
Всѣмъ симъ людямъ провіанта изъ 60 пудовой въ годъ пропорціи, за выключкою отъ мастера 10 пудъ	—	—	359	0	—	1	—	3590
2) *Разныхъ матеріаловъ.*								
Чугуна доменнаго переплавленнаго въ вагранкѣ	—	—	10000	—	—	99½	9950	
Песку рублевскаго, на формовку и сердечники	—	—	6000	—	—	5	300	
— — рѣчнаго	—	—	1000	—	—	3	30	
Глины буковской	—	—	100	—	—	17	17	
Свѣчь сальныхъ	—	—	5	—	12	—	60	
Льну для примочки песка	—	—	—	15	8	—	3	
Конопля для сердечниковъ	—	—	23	—	4	30	98	90
Сита волосяныхъ	—	45	—	—	—	80	36	
Решетокъ лычныхъ	—	90	—	—	—	25	22	50
					коробъ.			
Угля на приплавъ и сушку сердечниковъ	—	40	—	—	2	23½	89	40
Холста льянаго для держанія пищалу	—	30 арш.	—	—	—	45	13	50
Холста изгребнаго на фартуки 30 формовщикамъ и людямъ, находящимся при дѣлѣ сердечниковъ 10-ти по 3 арш., слесарю и токарю по 6 аршинъ, всего	—	132	—	—	—	арш. 25	33	
Опокъ чугунныхъ	—	20	—	—	—	84½	25	42½
Футляровъ деревянныхъ	—	30	—	—	—	55	16	50
					сотня			
Трубокъ для сердечниковъ	—	45000	—	—	—	71	319	50
Желѣзныхъ инструментовъ.								
Ковшей литейныхъ	—	30	—	—	—	94½	28	27½
Молотковъ для чистки гренадъ	—	120	—	—	—	67	80	40
Пилъ слесарныхъ	—	60	—	—	—	37½	22	50
Коловоротовъ	—	2	—	—	1	37½	2	75
Къ нимъ сверлъ	—	120	—	—	—	40	48	
Клеймъ для клейменія гренадъ	—	60	—	—	—	23⅜	14	2½
Скребокъ	—	60	—	—	—	20	12	
Лощилокъ	—	30	—	—	—	19½	5	85
Зубилъ	—	120	—	—	—	36½	44	10
Скобъ для скрѣпленія опокъ	—	200	—	—	—	9⅛	18	25
Ушковъ къ опокамъ	—	200	—	—	—	5½	10	25
Шпилей	—	200	—	—	—	9½	18	50
Кружалъ	—	60	—	—	—	30¼	18	45
Калибровъ	—	120	—	—	—	22	26	40
Формъ для правки гренадъ	—	70	—	—	—	50	35	
И того желѣзныхъ инструментовъ на 384 руб. 75 коп. Но какъ отъ сихъ инструментовъ поступитъ желѣза въ расковку 20 пудъ по 60 коп. на 12 руб., то въ расходъ будетъ	—	—	—	—	—	—	372	75
На починку инструментовъ:								
					пуд.			
Желѣза кричнаго	—	—	36	—	2	—	72	
Стали	—	—	10	—	3	50	35	
		коробъ.			коробъ.			
Угля	—	50	—	—	2	23½	111	75
И того расхода на отливку гренадъ	—	—	—	—	—	—	18517	22½
Сими расходами оцѣнивается каждый пудъ гренадъ	—	—	—	—	1	85⅛		

	Число людей	На сіе потребно.						
		Количество припасовъ.			По цѣнѣ.		На сумму.	
		Счетъ.	Пудъ.	Фун.	Руб.	Коп.	Рубли.	Коп.
Б. На приготовленіе ядеръ 6 и 12 фунтовыхъ, числомъ 11250 штукъ, вѣсомъ 2000 пудъ, потребно:								
1. Люди и содержаніе ихъ.								
Мастера литейнаго цеха часть жалованья	—	—	—	—	—	—	30	
Формовщиковъ или литейщиковъ, полагая отливать каждому въ день годовыхъ 6 фунт., 16, а 12 фунт. 14 штукъ, для отливки всего количества въ теченіи 125 дней, потребно	[illegible]							
Имъ платы изъ 45 руб. въ годъ	—	—	—	—	—	—	135	
Для толченія угля на припылъ и просѣвъ песку	1							
Ему платы въ годъ изъ 30 руб	—	—	—	—	—	—	15	
Чищальщиковъ, полагая очищать 6 фунт. 7, 12 фунт. 5 штукъ, для чистки всего количества на весь годъ потребно	7							
И одного къ нимъ на половину года	1							
Имъ платы изъ 45 руб. въ годъ	—	—	—	—	—	—	337	50
Для пріема, браковки и клейменія ядеръ	1							
Ему платы	—	—	—	—	—	—	70	
Сторожъ	1							
Ему жалованья	—	—	—	—	—	—	28	
И того рабочихъ людей на годъ	9							
— ½ года	8							
Провіанта всѣмъ симъ людямъ изъ 60 пудовой пропорціи и на часть мастера 10 пудъ.	—	—	790	—	1	пуд.	790	
2. Матеріалы и вещи.								
Чугуна доменнаго переплавленнаго въ вагранкѣ	—	—	2000	—	—	пуд. 9[illegible]	[illegible]0	
Песку рублевскаго	—	—	800	—	—	5	40	
— рѣчнаго	—	—	200	—	—	3	6	
Глины Буксинской	—	—	20	—	—	17	3	40
Холста льнянаго на мѣшки для держанія припылу	—	3 арш.	—	—	—	арш 45	1	35
— — изгребнаго на запоны 6 формовщикамъ по 3 арш.	—	18	—	—	—	25	4	50
Свѣчь сальныхъ	—	—	1	10	пуд. 12	—	15	
Угля на припылъ	—	4 короб.	—	—	ко 2	роб. 23½	8	94
Решетъ лычныхъ	—	15	—	—	—	25	3	75
Ситъ волосяныхъ	—	5	—	—	—	80	4	
Убытку отъ употребленія желѣзныхъ инструментовъ	—	—	—	—	—	—	59	90
Желѣза кричнаго	—	—	12	—	п. д. 2	—	21	
Стали	—	—	1	—	—	—	3	50
Угля	—	10	—	—	2	23½	22	35
Всего расхода на отливку ядеръ	—	—	—	—	—	—	3592	19
Сими расходами оцѣнивается каждый пудъ оныхъ	—	—	—	—	1 безъ	79⅝ ма	лыхъ	дол.

Штаты и положенія для Серебрянскаго желѣзодѣлательнаго завода.

СМѢТА № 51.

Штатнымъ расходамъ Конторы Серебрянскаго завода.

	Число людей.	Имѣ жалованья. Одном.	Всѣмъ. Рубля.
Управитель заводскій, Оберъ-Гиттенверваltеръ 8 класса	1	—	1750
Его Помощникъ, Гиттенверваltеръ 10 класса	1	—	1050
Секретарь, Шихтмейстеръ 13 кл.	1	—	700
Регистраторъ для записки входящихъ и исходящихъ дѣлъ по Конторѣ, Унтеръ-Шихтмейстеръ 1 класса	1	—	280
При немъ писецъ, Унтеръ-Шихтмейстеръ 3 класса	1	—	140
1. *Хозяйственный и Разрядный Столъ:*			
Столоначальникъ, Унтеръ-Шихтмейстеръ 1 класса	1	—	280
Его Помощникъ, Унтеръ-Шихтмейстеръ 2 класса	1	—	210
Для переписки дѣлъ: Унтеръ-Шихтмейстеровъ 3 класса	3	140	420
Писцовъ	4	112	448
2. *Расчетный Столъ:*			
Столоначальникъ, Унтеръ-Шихтмейстеръ 1 класса	1	—	280
Помощникъ, Унтеръ-Шихтмейстеръ 2 класса	1	—	210
Для переписки дѣлъ: Унтеръ-Шихтмейстеръ 3 класса	1	—	140
Писецъ	1	—	112
3. *Столъ заводской Бухгалтеріи:*			
Бухгалтеръ, Берггешворенъ 12 класса	1	—	875
Его Помощникъ, Унтеръ-Шихтмейстеръ 14 класса	1	—	585
Для переписки дѣлъ: Унтеръ-Шихтмейстеровъ 2 класса	1	—	210
3 — —	2	140	280
Писцовъ	2	112	224
4. *Столъ Контрольный:*			
Контролеръ, Шихтмейстеръ 13 класса	1	—	700
Его помощникъ, Унтеръ-Шихтмейстеръ 1 класса	1	—	280
Для переписки дѣлъ: Унтеръ-Шихтмейстеръ 3 класса	1	—	140
Писцовъ	2	112	224
5. *По практической части:*			
Заведшій Смотритель Шихтмейстеръ 13 класса	1	—	700
При немъ Надзирателей, Унтеръ-Шихтмейстеровъ 1 класса. Одинъ по заводскимъ работамъ, а другой по Полиціи.	2	280	560
Столоначальникъ для учета цеховыхъ мастеровъ, и веденія шнуровыхъ книгъ Унтеръ Шихтмейстеръ 1 класса	1	—	280
Для переписки дѣлъ писцовъ	2	112	224
6. *По лѣсной части или лѣсному Отдѣленію:*			
Лѣсничій, Берггешворенъ 12 кл.	1	—	875
Рудельный Надзиратель, Унтеръ-Шихтмейстеръ 1 класса	1	—	280
Столоначальникъ, Унтеръ-Шихтмейстеръ 1 класса	1	—	280
Для переписки дѣлъ писцовъ	2	112	224
7. *По припасной и провіантской части:*			
Припасный Смотритель, по выбору общества чиновниковъ, Шихтмейстеръ 13 класса	1	—	700
Для переписки дѣлъ: Унтеръ-Шихтмейстеровъ 2 класса	1	—	210
3	1	—	140
8. *По матеріальной части:*			
Матеріальной Смотритель, по выбору общества чиновниковъ, Шихтмейстеръ 13 класса	1	—	700
Металлическій, Шихтмейстеръ 14 класса	1	—	585
Для переписки дѣлъ: Унтеръ-Шихтмейстеръ 2 класса	1	—	210
Писцовъ	2	112	224
9. *По Казначейству:*			
Казначей, по выбору общества чиновниковъ, Шихтмейстеръ 13 класса	1	—	700
Для переписки дѣлъ: Унтеръ-Шихтмейстеровъ 1 класса	1	—	280
2 — —	1	—	210
3 — —	1	—	140
10. *При Архивѣ:*			
Архиваріусъ, Унтеръ-Шихтмейстеръ 1 класса	1	—	280
Переплетчикъ, Унтеръ-Шихтмейстеръ 3 класса	1	—	140
Для браковки и пріема выдѣлы-			

	Число людей.	Имъ жалован. Одном.	Всѣмъ.
		Рубля.	
васмаго желѣза: кричнаго, колотушечнаго и рѣзноплощильнаго и здачи онаго коммиссіонерамъ другихъ вѣдомствъ, Шихтмейстеръ 14 класса.....	1	—	585
Смотритель казенныхъ строеній и госпиталя Унтеръ - Шихтмейстеръ 1 класса.....	1	—	280
Сторожей и разсылокъ.....	4	28	112
Провіанта: муки ржаной приказнослужителямъ 44 человѣкамъ и 4 мастеровымъ, всего 48 челов. по 60-пудъ въ годъ будетъ онаго всѣмъ 2880 пудъ...	—	—	2880
По положенію, Высочайше утвержденному въ 1808 году Октября 25 дня.			
Дровъ квартирныхъ:	саж,		
1 Штабъ-Офицеру.....	$20\frac{2}{3}$		
12 Оберъ-Офицерамъ.....	124	по 1р.	283
	$144\frac{2}{3}$	$95\frac{1}{4}$ к.	$18\frac{1}{2}$ к.
И того.....	—	—	21620 $18\frac{1}{2}$ к.

СМѢТА № 52.

О суммѣ, потребной на содержаніе Серебрянской Управы Благочинія.

	Число людей.	Имъ жалован. Одном.	Всѣмъ.
		Рубля.	
Полицеймейстеръ, изъ-за должности заводскаго Смотрителя...	1		
Письмоводитель, Унтеръ - Шихтмейстеръ 1 класса.....	1	—	280
Для переписки дѣлъ писцовъ....	2	112	224
Сторожъ.....	1	—	28
Трубочистовъ.....	2	30	60
Провіанта: приказнослужителямъ 3 и мастеровымъ 3, всего 6 челов. 360 пудъ.....	—	—	360
На канцелярскіе припасы по Управѣ Благочинія и частямъ, также на отапливаніе и освѣщеніе оныхъ, острога и караульныхъ домовъ.....	—	—	750
И того.....	—	—	1702

СМѢТА № 53.

О суммѣ, потребной на содержаніе Шлимской и Осляпской пристаней.

	Число людей	Имъ жалованья. Одном.	Всѣмъ.
		Рубля.	
Смотрителей, Шихтмейстеровъ 13 класса.....	2	700	1400
Письмоводителей, Унтеръ-Шихтмейстеровъ 1 класса.....	2	280	560
Для переписки дѣлъ писцовъ...	2	112	224
Вахтеровъ, они же и счетчикъ..	2	70	140
Сторожей и караульщиковъ....	10	28	280
Деньщиковъ.....	2	—	
Провіанта, муки ржаной 2 Унтеръ Шихтмейстерамъ, двумъ писцамъ, 2 счетчикамъ и 10 караульщикамъ по 60 пудъ въ год. и 2 деньщикамъ по 36 пудъ, будетъ онаго всѣмъ 1032 пуда пуд.....	—	—	1032
По положенію, Высочайше утвержденному въ 1808 году Октября 25 дня:			
Дровъ квартирныхъ:			
2 Оберъ-Офицерамъ.....	$20\frac{2}{3}$	по 1р.	40
		$95\frac{1}{4}$ к.	$45\frac{1}{2}$ к.
И того.....	—	—	3676 $45\frac{1}{2}$ к.

Примѣчаніе. Смѣта содержанію Шлимской и Осляпской пристаней помѣщена здѣсь только для опредѣленія числа лицъ и назначенія имъ жалованья, а расходы по онымъ, не входя въ цѣну металла, относятся прямо на счетъ развозной суммы.

СМѢТА № 54.

О суммѣ, потребной на содержаніе госпиталя и больныхъ 50 человѣкъ въ Серебрянскомъ заводѣ.

	Число людей.	Имъ жалованья. Одном.	Всѣмъ.
		Рубля.	
Лекарь.....	1	—	1400
Лекарскихъ учениковъ для госпиталя, пользованія больныхъ въ домахъ и для различныхъ командировокъ съ рабочими людьми, Старшій Унтеръ-Шихтмейстеръ 1 класса.....	2	280	560
Младшихъ, Унтеръ-Шихтмейстеровъ 2 класса.....	1	—	210
3 класса.....	1	—	140

	Число людей.	Жалованья. Одном.	Жалованья. Всѣмъ.
		Рубли.	
Для кухни:			
Поваръ	1	—	35
Стряпокъ	2	40	80
Для прачешной:			
Прачекъ	2	40	80
Сторожей на каждые 10 человѣкъ по 1, а для всего госпиталя	5		
Для Аптеки	1		
	6	28	168

Сіи же люди должны исполнять всѣ надворныя работы при госпиталѣ, относящіяся до чистоты и хозяйства.

	На сіе потребно. Количество припасовъ. Счетъ.	Пуды.	Фун.	По цѣнѣ. Руб.	Коп.	На сумму. Рубли	Коп.
				пуд.			
Провіанта Лекарскимъ ученикамъ и прочимъ служителямъ, всего 15 человѣкамъ, изъ 60 пудъ въ годъ	—	900	—	1	—	900	
На основаніи положенія Высочайше утвержденнаго для военныхъ госпиталей, 21 Марта 1828 года, и сообразно мѣстнымъ цѣнамъ, на припасы опредѣленнымъ пятилѣтнею сложностію, потребно:							
1. На содержаніе больныхъ пищею, полагая въ числѣ 50 человѣкъ ординарной порціи 35, 2-й 8 и 3-й 7 человѣкамъ, въ сложности же принимая содержаніе каждаго больнаго въ годъ по 56 рублей 50 коп., а всѣхъ	—	—	—	56	50	2825	
2. На поддержаніе и покупку одежныхъ, постельныхъ вещей, различной посуды и прочаго, назначеннаго въ Положеніи, полагая къ сложенію въ одинъ годъ ремонта на каждаго больнаго по 49 руб. 50 коп., а на 50 челов. будетъ	—	—	—	49	50	2475	
3. На мыло для умыванія и мытья бѣлья, также на нитки и прочее для починки онаго, на каждаго больнаго по 4 руб., а на всѣхъ	—	—	—	4	—	200	
4. Для письмопроизводства на канцелярскіе припасы, какъ то: бумагу, перья, сургучъ и проч	—	—	—	—	—	50	
5. На покупку сѣры древесной и прочихъ веществъ для куренія въ палатахъ, также на мочалы для вѣхотокъ и прочаго	—	—	—	—	—	12	
					пуд.		
6. На покупку сѣна для набивки тюфяковъ и подушекъ	—	500	—	—	25	125	
7. Для освѣщенія:							
Свѣчь сальныхъ	—	25	—	12	—	300	
Масла для лампъ и фонарей	—	4	—	12	50	50	
Свѣтилень льняныхъ	—	—	8	10	—	2	
					саженъ.		
8. На отапливаніе госпиталя съ прислугами дровъ квартирныхъ.	250 саж.	—	—	1	$95\frac{3}{4}$	489	$37\frac{1}{2}$
Сверхъ сего:							
				пуд.			
Семействамъ больныхъ мастеровыхъ муки ржаной по 36 пудъ въ годъ на каждаго	—	1800	—	1	—	1800	
Самимъ больнымъ мастеровымъ половинная жалованья изъ 24 руб. въ годъ	—	—	—	—	—	600	
					саженъ.		
По положенію, Высочайше утвержденному 25 Октября 1808 года, назначается лекарю дровъ квартирныхъ	$10\frac{1}{3}$ саж.	—	—	1	$95\frac{3}{4}$	20	$22\frac{1}{4}$
Итого	—	—	—	—	—	12521	$59\frac{3}{4}$
Къ уменьшенію расходовъ по госпиталю поступитъ въ заводскую сумму удерживаемыхъ со штатнаго жалованья чиновниковъ, и приказно-служителей, устащиковъ и мастеровъ, съ коихъ положенъ вычетъ на госпиталь	—	—	—	—	—	593	$\frac{1}{4}$

	На сіе потребно.						
	Количество припасовъ.			По цѣнѣ.		На сумму.	
	Счетъ.	Пуды.	Фун.	Руб.	Коп.	Рубли	Коп.
За тѣмъ дѣйствительнаго расхода на госпиталь слѣдующаго въ цѣну металла.....	—	—	—	—	—	11928	59½
Изъ чего на каждаго больнаго приходитъ.....	—	—	—	—	—	250	43½

Примѣчаніе. Въ содержаніи больныхъ пищею, также и въ наличности вещей одежныхъ, постельныхъ, посуды, мебели и проч., совершенно руководствоваться вышеобъясненнымъ Положеніемъ, 1828 года Высочайше утвержденнымъ для военныхъ госпиталей, такъ какъ и прочими правилами, въ ономъ изложенными.

С М Ѣ Т А № 55.

О суммѣ, потребной на жалованье священно и церковно-служителямъ и на содержаніе школы при Серебрянскомъ заводѣ.

	Число людей.	Количество припасовъ.			По цѣнѣ.		На сумму.	
		Счетъ.	Пуды.	Фун.	Руб.	Коп.	Руб.	Коп.
Жалованья:								
Священникамъ	2	—	—	—	—	—	600	
Діакону	1	—	—	—	—	—	200	
Дьячкамъ	2	—	—	—	—	—	240	
Понамарю	1	—	—	—	—	—	120	
Просфирнѣ	1	—	—	—	—	—	50	
Школьникамъ, имѣющимъ отцовъ, каждому по 7 рублей въ годъ	80	—	—	—	—	—	560	
Неимѣющимъ отцовъ, по 10 руб. 50 коп	35	—	—	—	—	—	367	50
Сторожамъ: При школѣ	1	—	—	—	—	—	84	
Сторожамъ: — церкви	2	—	—	—	—	—		
Провіанта школьникамъ по 1 пуд. въ мѣсяцъ, или по 12 пудъ въ годъ	—	—	1380	—	1	пуд. р.	1380	
Сторожамъ изъ 60-пудовой пропорціи въ годъ	—	—	180	—	1	—	180	
Дровъ квартирныхъ на отапливаніе школы	—	40 саж.	—	—	1	95½	78	30
На покупку учебныхъ книгъ, бумаги и другихъ вещей, потребныхъ для школы	—	—	—	—	—	—	460	
И того на содержаніе школы	—	—	—	—	—	—	4319	80

С М Ѣ Т А № 56.

По молотодѣльному цеху Серебрянскаго завода.

	Число людей.	На сіе потребно.						
		Количество припасовъ.			По цѣнѣ.		На сумму.	
		Счетъ.	Пуды.	Фун.	Руб.	Коп.	Рубли	Коп.
Молотодѣльный цехъ.								
Въ семъ цехѣ приготовляются новыя и починиваются старыя большія желѣзныя вещи, для чугунноплавильнаго и желѣзоковательнаго производствъ, какъ то: ломы кричные, колотушечные и якорные молота; разные инструменты и части машинъ.								
Для выполненія сихъ работъ, примѣнялись къ дѣйствію молотодѣльнаго цеха въ прошедшее время, на ежегодное содержаніе онаго назначается.								
1) *Рабочіе люди и изъ содержаніе:*								
Половинная часть жалованья уставщика и старшаго мастера якорнаго цеха	—	—	—	—	—	—	210	

	Число людей.	На сіе потребно: Количество припасовъ. Счетъ.	Пуды.	Фун.	По цѣнѣ. Руб.	Коп.	На сумму. Рубли	Коп.
Рабочихъ горновыхъ мастеровъ	2							
Задѣльной платы изъ 45 руб. въ годъ	—	—	—	—	—	—	90	
Варовщиковъ	2							
Задѣльной платы изъ 35 руб. въ годъ	—	—	—	—	—	—	70	
Работниковъ	6							
Задѣльной платы изъ 30 руб	—	—	—	—	—	—	180	
Всѣмъ симъ людямъ провіанта изъ 60-пудовой въ годъ пропорціи	—	660	—	—	1 пуд.	—	660	
2) *Припасы и матеріялы.*								
Желѣза кричнаго	—	—	600	—	2	—	1200	
Стали	—	—	50	—	3	50	175	
Угля	—	700 кор.	—	—	2 кор.	23½	1564	50
Дегтя	—	25 ведр.	—	—	—	90 вед.	22	50
Ведеръ деревянныхъ	—	4	—	—	—	29 каж.	1	16
Клиньевъ 3-гранныхъ	—	1000	—	—	—	—	6	31½
Молотовищъ березовыхъ	—	10	—	—	—	63¾	6	38¼
Решетокъ черемуховыхъ	—	12	—	—	—	29	3	48
Коробковъ черемуховыхъ	—	2	—	—	—	72½	1	45½
Саней для подтаскиванія угля	—	2	—	—	—	32	—	64
Колесъ для тогожъ	—	1 пара	—	—	13 ска т.	66¼	6	83¼
Оглобель къ колесамъ	—	1	—	—	—	—	—	14¾
Убытку отъ употребленія желѣзныхъ и чугунныхъ вещей	—	—	—	—	—	—	100	
Кожъ сыромятныхъ на запоны: Горновымъ мастерамъ и варовщикамъ 4 человѣкамъ по ½ каждому	—	2	—	—	16 кож	—	32	
Имъ же вачегъ сыромятныхъ по 3 пары	—	12	—	—	1 пар.	20	14	40
Итого	—	—	—	—	—	—	437р	81¼
Изъ сего расхода относится на счетъ 5-процентной суммы 940 руб., достальные за тѣмъ приняты въ цѣну металла	—	—	—	—	—	—	3434	81¾

СМѢТА № 57.

Кузнечному и слесарному цехамъ Серебрянскаго завода.

	Число людей.	На сіе потребно. Количество припасовъ. Счетъ.	Пуды.	Фун.	По цѣнѣ. Руб.	Коп.	На сумму. Рубли	Коп.
Кузнечный и слесарный цехъ.								

Въ семъ цехѣ приготовляются и починиваются всѣ металлическіе инструменты горные и заводскіе, фабричные, столярные, кузнечные и плотничные, и оковываются разныя деревянныя и чугунныя вещи. Подробное изчисленіе количества каждой изъ вещей, приготовляемыхъ въ семъ цехѣ, по разнообразности и не всегда одинаковому употребленію оныхъ было бы невозможно и во всякихъ случаяхъ не опредѣлительно; сверхъ того, по большой части выдѣлываемымъ въ кузнечномъ цехѣ из-

	Число людей	На сіе потребно.						
		Количество припасовъ.			По цѣнѣ.		На сумму.	
		Счетъ.	Пуды.	Фун.	Руб.	Коп.	Рубли.	Коп.
дѣліямъ произведены опыты, по которымъ на каждую вещь опредѣленъ: урокъ, количество употребленія матеріаловъ, и сообразно сему, выведены цѣны на издѣлія, какъ подробно показано въ особой оцѣнкѣ, гдѣ приняты въ расчетъ задѣльная плата и полный провіантъ работающихъ, а потому исчисленіе людей потребныхъ для сего цеха основано на сложности предшествовавшихъ двухъ лѣтъ, сообразно сего назначается въ круглой годъ на 250 дней:								
Мастеръ	1							
Ему жалованья въ годъ	—	—	—	—	—	—	140	
Подмастерье, для присмотра работъ по слесарной	1							
Ему жалованья въ годъ	—	—	—	—	—	—	85	
Для сѣла новыхъ вещей:								
Кузнецовъ 1-й статьи	8							
— — — 2-й — —	8							
Поденной платы: 1-й статьи изъ 45, а 2-й изъ 37 руб. 50 коп. въ годъ	—	—	—	—	—	—	660	
Молотобойцевъ	16							
Поденной платы изъ 30 руб.	—	—	—	—	—	—	480	
Слесарей 1-й статьи	5							
— — 2-й — —	5							
Поденной платы 1 статьи изъ 45, а 2 изъ 35 руб. въ годъ.	—	—	—	—	—	—	400	
Учениковъ для насѣчки пилъ и обученія (изъ подростковъ.)	5							
Поденной платы изъ 25 руб.	—	—	—	—	—	—	125	
Для разныхъ починокъ:								
Кузнецовъ 1-й статьи	3							
— — — 2-й статьи	3							
Поденной платы 1-й статьи изъ 45, а 2-й изъ 35 руб. 50 коп. въ годъ	—	—	—	—	—	—	247	50
Молотобойцевъ	6							
Поденной платы по 30 руб. въ годъ	—	—	—	—	—	—	180	
Слесарей 1-й статьи	2							
— — 2-й статьи	3							
Поденной платы 1-й статьи изъ 45, а 2-й изъ 35 руб. въ годъ	—	—	—	—	—	—	195	
Сторожей при кузницѣ и слесарной	2							
Имъ жалованья изъ 28-руб. оклада въ годъ	—	—	—	—	—	—	56	
Итого рабочихъ людей	68							
Всѣмъ симъ людямъ провіанта изъ 60 пуд. въ годъ пропорціи	—	—	4080	—	пуд. 1	—	4080	
Матеріалы и припасы.								
На подковку 172 лошадей, конныхъ непремѣнныхъ работниковъ, подковъ конскихъ, полагая на каждую лошадь по 4 пары въ годъ	—	688 паръ	—	—	—	28½	197	80
Гвоздей подковныхъ по 70 на каждую лошадь	—	12040	—	—	сот. —	67⅜	81	12
Угля	—	13	—	—	кор. 2	23½	29	5½
Рештокъ угленосныхъ	—	40	—	—	каж. —	29	11	60
Лопатъ деревянныхъ	—	10	—	—	—	5	—	50
Коробковъ углевозныхъ	—	4	—	—	—	72½	2	91
Колесъ углевозныхъ	—	1	—	—	—	—	13	66⅔
Дегтя деревяннаго	—	2	—	—	—	14½	—	29

	Число людей.	На сіе потребно.						
		Количество припасовъ.			По цѣнѣ.		На сумму.	
		Счетъ.	Пуды.	Фун.	Руб.	Коп.	Рубли.	Коп.
Саней	—	2	—	—	—	32	—	64
Ведръ деревянныхъ	—	6	—	—	—	29	1	74
Веревокъ мочальныхъ	—	10	—	—	—	25	2	50
					пуд.			
На закаливаніе пилъ: рогу	—	—	2	—	2	20	4	40
соли	—	—	1	—	—	—	2	
кожаныхъ обрывковъ	—	—	1	—	—	—	1	
Станковъ деревянныхъ для насѣчки пилъ	—	10	—	—	—	22	2	20
Жиру рыбьяго	—	—	—	20	16	—	8	
Канату пеньковаго	—	—	1	—	—	—	9	
					вед	ро.		
Дегтя	—	2 ведр.	—	—	—	90	1	80
Смолы для вороненія издѣлій	—	3	—	—	—	95	2	85
					пуд.			
Свинцу	—	—	—	20	13	50	6	75
Точилъ Печерскаго камня	—	—	5	—	2	40	12	
Свѣчь сальныхъ	—	—	2	20	12	—	30	
					са	жен.		
Дровъ квартирныхъ на отапливаніе избъ	—	20 саж.	—	—	1	95¾	39	15
Ситъ волосяныхъ	—	2	—	—	—	80	1	60
Рѣшетъ лычныхъ	—	2	—	—	—	25	—	50
						пуд.		
Глины красной	—	—	30	—	—	5	1	50
Кожъ сыромятныхъ на запоны кузнецамъ и молотобойцамъ по ½ каждому въ годъ, а всѣмъ	—	22	—	—	кож 16	—	352	
Холста изгребнаго подмастерью и слесарямъ всего 21 челов. по 6 аршинъ каждому	—	126 арш.	—	—	—	арш 25	31	50
Кожъ сыромятныхъ на ремни при зубленіи пилъ	—	1	—	—	—	—	16	
					пуд.			
Олова	—	—	—	20	50	—	25	
Шпіаутеру	—	—	—	10	22	—	5	50
Нашатырю	—	—	—	5	125	—	15	62½
Буры	—	—	—	5	120	—	15	
Квасцовъ	—	—	—	1	20	—	—	50
Мѣди красной штыковой	—	—	—	20	28	—	14	
— латуни	—	—	—	20	60	—	30	
Проволоки желѣзной	—	—	—	20	15	80	7	90
Желѣза кричнаго	—	—	48	—	2	—	96	
—— рѣзнаго	—	—	12	—	—	—	24	
—— листоваго	—	—	10	—	4	—	40	
Стали	—	—	10	—	3	50	35	
					ко	роб.		
Угля	—	130	—	—	2	23½	290	55
Итого расходовъ по кузнечному и слесарному цеху.	—	—	—	—	—	—	8111	65½
За исключеніемъ изъ означенныхъ 8111 руб. 65½ коп. расходовъ тѣхъ, кои слѣдуютъ къ расположенію въ цѣну новыхъ издѣлій, прочіе расходы расположены на металлъ Серебрянскаго завода, именно: третья часть припасовъ и отъ содержанія мастера, подмастерья и сторожей, и полное содержаніе людей, кои назначены для мелочныхъ починокъ и припасы на подковку лошадей, что составляетъ	—	—	—	—	—	—	2485	36½

СМѢТА № 58.

По столярному цеху Серебрянскаго завода.

	Людей людей.	На сіе потребно.						
		Количество припасов.			По цѣнѣ.		На сумму.	
		Счет.	Пуды.	Фун.	Руб.	Коп.	Рубли	Коп.
Столярный цехъ:								
Въ семъ цехѣ дѣлаются разныя новыя вещи и большею частію модели для формованія песка и отливки въ ономъ чугунныхъ издѣлій, также починиваются старыя вещи, потребныя для поддержанія и дѣйствія завода, а потому одна часть расходовъ, происходящихъ въ семъ цехѣ, относится прямо въ цѣну металла, другая же и большая на счетъ новыхъ издѣлій.								
Для выполненія вышеупомянутыхъ работъ назначается:								
Столярный мастеръ	1							
Ему жалованья въ годъ	—	—	—	—	—	—	140	
Машинистъ для присмотру за цилиндрическими мѣхами	1							
Ему жалованья въ годъ	—	—	—	—	—	—	70	
На сѣлю новыхъ вещей:								
Столяровъ 1 статьи	2							
—— —— 2	1							
Поденной платы 1 статьи изъ 45, а послѣднимъ изъ 30 руб. въ годъ	—	—	—	—	—	—	120	
На разныя заводскія починки:								
Столяровъ 1 статьи	2							
—— —— 2	1							
Поденной платы 1 статьи изъ 45, а 2 изъ 30 руб.	—	—	—	—	—	—	120	
Сторожъ	1							
Ему жалованья въ годъ	—	—	—	—	—	—	28	
Ит того рабочихъ людей	9							
Всѣмъ симъ людямъ провіанта изъ 60 пудовой въ годъ пропорціи	—	—	540	—	1	—	540	
Матеріалы и припасы, потребныя для починки столярныхъ вещей, незаключающихся въ строеніяхъ и машинахъ:								
Точилъ Печерскаго камня	—	—	10	—	2	40	24	
Свѣчь сальныхъ	—	—	5	—	12	—	60	
Карандашей чорныхъ	—	3 каран.	—	—	до 3 пуд.	—	—	75
Мѣлу	—	—	—	15	2	30	—	80¼
Клею рыбьяго	—	—	—	5	160	—	20	
—— мездринаго	—	—	—	10	14	50	3	62½
Ведръ деревянныхъ	—	2	—	—	—	29	—	58
Решетокъ черемуховыхъ	—	2	—	—	—	29	—	58
Рештъ лычныхъ	—	1	—	—	—	—	—	25
Ситъ волосяныхъ	—	1	—	—	—	—	—	80
Масла деревяннаго на смазку токарныхъ станковъ	—	—	—	10	1	—	10	
Кожъ сыромятныхъ на ремни	—	1	—	—	—	—	16	
Дровъ квартирныхъ на отапливаніе печей	—	20 саж.	—	—	кож 1	95¾	39	15
Холста изгребнаго на запоны всѣмъ, кромѣ сторожа, по 6 аршинъ каждому	—	48 арш.	—	—	—	25	12	
Ит того расходовъ по столярному цеху	—	—	—	—	—	—	1206	59¼
Изъ сей суммы 1206 руб. 59¼ коп. относится въ цѣну новыхъ издѣлій Серебрянскаго завода 300 руб. на счетъ 5-ти процентной суммы 300 руб., а достальная за тѣмъ сумма, причитающаяся на содержаніе мастера, машиниста, сторожа и означенные матеріалы, на счетъ общихъ расходовъ по заводу	—	—	—	—	—	—	606	59¼

СМѢТА № 59.

По плотничному цеху Серебрянскаго завода.

	Число людей.	На сіе потребно.						
		Количество припасовъ.			По цѣнѣ.		На сумму.	
		Счетъ.	Пуды.	Фун.	Руб.	Коп.	Рубли	Коп.
Плотничный или плотницкій цехъ.								
Въ семъ цехѣ заключаются: заготовленіе разныхъ лѣсныхъ припасовъ, распиловка бревенъ въ тесъ, дѣло разныхъ деревянныхъ вещей, поправка старыхъ строеній, и сверхъ того многоразличныя другія работы, называемыя въ заводахъ надворными. Примѣнялсь употребленію рабочихъ людей и матеріаловъ, каковое оказалось въ семъ цехѣ по сложности предшествовавшихъ двухъ лѣтъ, и соображаясь съ настоящею въ томъ потребностію:								
Для выполненія вышеозначенныхъ работъ назначается:								
Плотничный мастеръ	1	—	—	—	—	—	280	
Ему жалованья въ годъ								
Ученикъ	1	—	—	—	—	—	140	
Ему жалованья въ годъ								
Для дѣла новыхъ вещей плотниковъ 1-й статьи	15							
2-й	30	—	—	—	—	—	1575	
Имъ платы 1-й статьи изъ 45, а 2-й изъ 30 руб								
Для внутреннихъ заводскихъ работъ плотниковъ 1-й статьи	10							
2-й	20	—	—	—	—	—	1050	
Платы 1-й статьи изъ 45, а 2-й изъ 30 руб								
Для поторжныхъ и надворныхъ работъ плотниковъ 1-й статьи	5							
2-й	13	—	—	—	—	—	615	
Имъ платы: 1-й статьи изъ 45, а 2-й изъ 30 руб								
Каменьщиковъ	3	—	—	—	—	—	90	
Имъ платы: изъ 30 рублей								
Для распиловки бревенъ при пильной:								
Мастеръ	1	—	—	—	—	—	50	
Ему жалованья въ годъ								
Пиловальщиковъ	4	—	—	—	—	—	180	
Имъ платы изъ 45 руб								
Работниковъ	4	—	—	—	—	—	120	
Имъ платы изъ 30 рублей								
Сторожей и караульщиковъ	2	—	—	—	—	—	56	
Имъ жалованья изъ 28 руб. въ годъ								
И того рабочихъ людей	109							
Провіанта всѣмъ симъ людямъ изъ 60 пудовой въ годъ пропорціи	—	—	6540	—	1	—	6540	
Отъ содержанія конюшни причисляется къ сей смѣтѣ	—	—	—	—	—	—	820	29
Матеріалы и припасы.					пуд.			
Точилъ Печерскаго камня	—	—	60	—	2	40	144	
Свѣчъ сальныхъ	—	—	3	—	12	—	36	
Канату пеньковаго при плотничной работѣ и лѣсопилочной мельницѣ	—	—	30	—	9	—	270	
Решетокъ черемуховыхъ	—	50	—	—	каж	29	14	50
Тачекъ деревянныхъ	—	10	—	—	1	53½	15	35
Бедръ деревянныхъ	—	5	—	—	—	29	1	45
					пуд.			
Шнуру плотничнаго	—	—	—	10	10	—	2	50
Мѣлу	—	—	—	10	2	30	—	57½
И того расходовъ по плотничному цеху	—	—	—	—	—	—	12000	66½
Изъ суммы 12.000 руб. 66½ коп. принято въ цѣну металла Серебрянскаго завода содержаніе плотничнаго мастера, ученика, сторожей и означенные припасы, суммою на	—	—	—	—	—	—	1200	37½

СМѢТА No. 60.

О суммѣ, потребной на содержаніе конюшни Серебрянскаго завода.

	Число людей.	На сіе потребно.						
		Количество припасовъ.			По цѣнѣ.		На сумму.	
		Счетъ.	Пуды.	Фун.	Руб.	Коп.	Рубли.	Коп.
Староста	1							
Ему жалованья	—	—	—	—	—	—	94	
Коновалъ	1							
Ему жалованья	—	—	—	—	—	—	70	
Шорникъ	1							
Ему жалованья	—	—	—	—	—	—	45	
Плотниковъ для починки багажа	2							
Имъ платы по 30 руб.	—	—	—	—		—	60	
Конюховъ для постоянныхъ конныхъ работъ въ заводскомъ дѣйствіи и для разъѣздовъ	10							
Имъ платы по 42 руб. 50 коп. въ годъ	—	—	—	—	—	—	425	
Сторожей и караульщиковъ	2							
Имъ жалованья по 28 руб. въ годъ	—	—	—	—	—	—	56	
	70							
Всѣмъ симъ людямъ провіанта съ семействами каждому по 60-пудовой пропорціи	—	—	1020	—	1 пуд. р.	—	1020	
На корм. 50 лошадей.								
Овса по 10 фунтовъ въ сутки каждой, а въ годъ 91 пудъ 10 фунт., всѣмъ	—	—	4562	20	—	75	3421	87½
Сѣна по 30 фунтовъ каждой, а всѣмъ	—	—	13687	20	—	25	3421	87½
На отапливаніе двухъ конюшенныхъ избъ и водо-согрѣвательныхъ печей назначается дровъ квартирныхъ	—	сажен. 30	—	—	1 пуд.	93¾	58	72½
Свѣчъ сальныхъ на зимнее время для освѣщенія	—	—	6	—	12	—	72	
На подковку лошадей подковъ конскихъ, полагая на каждую лошадь по 7 паръ	—	350	—	—	—	28¾	100	62½
Гвоздей подковныхъ по 180 на лошадь	—	9000	—	—	—	67½	60	63¾
Угля при подковкѣ лошадей употребится	—	коробъ. 7½	—	—	2 коробъ.	23½	61	76½
На починку конскаго багажа.								
Желѣза кричнаго	—	—	18	—	2 пуд.	—	36	
— — рѣзнаго разныхъ сортовъ	—	—	12	—	—	—	24	
— — шинаго	—	—	15	—	—	50	30	
Стали	—	—	1	20	3	—	5	25
Угля	—	50	—	—	2 коробъ.	23½	111	75
Гвоздей ½ вершковыхъ	—	1250	—	—	2 тыс. шт.	8	2	60
— — 1 — —	—	2500	—	—	4	91	12	27½
— — 2 — —	—	1000	—	—	—	—	7	60
— — 3 — —	—	1000	—	—	—	—	9	55½
— — 4 — —	—	500	—	—	19	62½	9	81¼
— — 5 — —	—	200	—	—	37	40	7	48
Кожъ сыромятныхъ	—	3	—	—	16	—	48	
— юфтовыхъ	—	2	—	—	12	—	86	
— выростковыхъ	—	2	—	—	—	—	24	
Кошемъ шерстяныхъ	—	2	—	—	13	—	26	
Холста изгребнаго	—	70 арш.	—	—	—	25	17	50
Сукна сермяжнаго	—	—	—	—	—	50	12	50
Питокъ льняныхъ	—	—	—	10	40 пуд.	—	10	
Конопля	—	25	—	1	—	—	4	30
Подхомутниковъ	—	85	—	—	—	25	1	25

	Число людей.	На сіе потребно.						
		Количество припасовъ.			По цѣнѣ.		На сумму.	
		Счетъ.	Пуды.	Фун.	Руб.	Коп.	Рубли.	Коп.
Клею рыбьяго	—	—	—	1	пуд. 160	—	4	
— мездринаго	—	—	—	4	14	50	1	45
Лубьевъ липовыхъ	—	170	—	—	—	12½	20	82½
Грядокъ или шестовъ березовыхъ, для починки коробьевъ	—	250	—	—	—	3	7	50
Осей переднихъ и заднихъ	—	75	—	—	—	18¾	13	68¾
Подушекъ березовыхъ	—	25	—	—	—	9	2	25
Оглобель лѣтнихъ	—	30 пар.	—	—	—	15	4	50
— — зимнихъ	—	80	—	—	—	3	2	40
Полозьевъ санныхъ	—	30 пар.	—	—	—	28⅓	8	43⅓
Копыльевъ березовыхъ	—	400	—	—	сотня —	93	3	72
Ободьевъ ильмовыхъ	—	18 скат.	—	—	скат 5	—	90	
Пальцовъ березовыхъ	—	755	—	—	—	дес. 15⅜	11	60¾
Тесу кровельнаго на починку рудовозныхъ ящиковъ и коробьевъ углевозныхъ	—	15	—	—	—	каж. 35	5	25
На смазку телѣгъ и прочаго.		вед.						
Дегтя	—	137	—	—	—	90	123	30
Смолы для просмоленія новыхъ колесъ	—	4	—	—	пуд.	95	3	80
Сала сырца на смазку казенныхъ экипажей съ желѣзными осями	—	—	1	30	8	60	15	5
Жиру рыбьяго для смазыванія конской упряжи	—	—	—	20	16	—	8	
Сверхъ того употребляется:		скат.			ска	т.		
Колесъ телѣжныхъ окованныхъ	—	6	—	—	13	63¾	81	82½
Поддосокъ изъ подъ осей	—	6	—	—	2	51¼	15	10½
Дровней подкованныхъ	—	6	—	—	7	30⅝	43	83¾
Топоровъ дровосѣчныхъ	—	6	—	—	—	48½	2	88¼
— — плотничныхъ	—	8	—	—	—	54¾	4	38
Колоколовъ конскихъ	—	4	—	—	—	37¼	1	49
Вожжей ременныхъ	—	1 пар.	—	—	—	—	2	2½
Канату пеньковаго	—	—	18	—	9	пуд.	162	
Попонъ суконныхъ	—	3	—	—	5	каж.	15	
— — мочальныхъ	—	35	—	—	—	25	8	75
Мѣшковъ холщевыхъ	—	6	—	—	1	6⅖	6	39¾
Дугъ вязовыхъ	—	15	—	—	—	45	6	75
Рѣшетокъ черемуховыхъ	—	12	—	—	—	29	3	48
Коробьевъ углевозныхъ	—	12	—	—	1	14	13	68
Подпругъ волосяныхъ	—	25	—	—	—	26	6	50
Пологовъ холщевыхъ	—	2	—	—	6	10	12	20
Лопатъ деревянныхъ	—	20	—	—	—	26½	5	30
Ведръ водоносныхъ	—	2	—	—	—	29	—	58
Бочекъ деревянныхъ для возки воды	—	2	—	—	2	—	4	
Лагуновъ для держанія дегтя	—	2	—	—	—	75	1	50
Веревокъ мочальныхъ	—	70	—	—	—	25	17	50
Точилъ Печерскаго камня	—	—	5	—	2	40	12	
На покупку разныхъ медикаментовъ:								
Для пользованія лошадей, какъ то: купоросу, масла постнаго, деревяннаго, купороснаго, сѣры горючей, табаку, и проч.	—	—	—	—	—	—	75	
На содержаніе выѣзднаго багажа, повозокъ, савей и проч.	—	—	—	—	—	—	320	
Назначается имѣть конской упряжи по числу лошадей, полагая сроку оной на 5 лѣтъ.								
Хомутовъ съ прибор. 50 по 8 р. 32 к. на 416 руб.								
Уздъ ременныхъ..... 50 — 1 — 80 — — 90 —								
Сѣделокъ..... 50 — 1 — 25 — — 62 — 50 к.								
Сѣделъ..... 5 — 10 — „ — — 50 — —								
618 р. 50 к.								

	Число людей.	На сіе потребно. Количество припасовъ. Счетъ.	Пуды.	Фун.	По цѣнѣ. Руб.	Коп.	На сумму. Рубли	Коп.
Изъ сей суммы 618 руб. 50 коп. отчислена пятая часть съ расположеніемъ на металлъ на одинъ годъ.....	—	—	—	—	—	—	123	70
Таковаго же ремонта на 50 лошадей, полагая на каждую лошадь въ 74 рубли и что каждая лошадь годна можетъ быть къ работѣ въ продолженіи семи лѣтъ, то седьмая часть оныхъ располагается на счетъ металла въ одинъ годъ.....	—	—	—	—	—	—	528	57
И того расходовъ по содержанію конюшни.....	—	—	—	—	—	—	11178	60¾
Изъ сей суммы 11178 руб. 60¾ коп. отчислено по числу лошадей на счетъ:								
Выковки желѣза кричнаго.....	—	—	—	—	—	—	820	29
Выдѣлки якорей.....	—	—	—	—	—	—	410	14
Приготовленіе тесу.....	—	—	—	—	—	—	820	29
Караванной суммы.....	—	—	—	—	—	—	2050	72½
Достальная часть суммы денегъ относится на счетъ общихъ расходовъ по заводу Серебрянскому.	—	—	—	—	—	—	7077	15¾

Здѣсь показанъ расходъ, каковой слѣдуетъ на содержаніе лошадей безъ конюховъ, поелику содержаніе сихъ послѣднихъ принято уже въ смѣшахъ каждаго цеха особенно съ выведенною цѣною каждая въ 205 руб. 7¼ коп.

ПРИЛОЖЕНІЕ КЪ СМѢТѢ № 60.

О количествѣ лошадей, назначаемыхъ при Серебрянской заводской конюшнѣ.

	Число лошадей.
Для производства работъ:	
При кричномъ дѣйствіи.....	4
— якорномъ — — —.....	2
— лѣсопилочномъ— —.....	4
Для перевозки изъ лѣсу разныхъ деревянныхъ припасовъ и для надворныхъ работъ, въ томъ числѣ и на роздыхѣ.....	17
Для разныхъ разъѣздовъ:	
Съ Управителемъ.....	2
— Лѣсничимъ и его надзирателемъ.....	2
— Лекаремъ.....	1
При пожарномъ дворѣ.....	6
— госпиталѣ и аптекѣ.....	2
На счетъ каравана.	
Для перевозки разныхъ припасовъ на Ильинскую пристань къ постройкѣ судовъ.....	8
Для разъѣздовъ Смотрителю Осланской пристани.....	2
Всего.....	50

СМѢТА № 61.

О суммѣ, потребной на содержаніе вододѣйствующихъ цилиндрическихъ мѣховъ по Серебрянскому заводу.

	Число людей.	На сіе потребно. Количество припасовъ. Счетъ.	Пуды.	Фун.	По цѣнѣ. Руб.	Коп.	На сумму. Рубли.	Коп.
Мастеровыхъ для смазки и поправки мѣховъ.....	4	—	—	—	—	—	180	
Имъ платы изъ 45 рублей въ годъ.....								
Провіанта изъ 60 пудовой въ годъ пропорціи, а всѣмъ.	—	—	240	—	1 пуд.	—	240	
Матеріаловъ и припасовъ:								
Масла коноплянаго.....	—	—	2	—	12 пуд.	50	25	
Жиру рыбьяго.....	—	—	12	—	16	—	192	
Дегтя.....	—	200 вед.	—	—	—	90 вед.	180	
Свѣчъ сальныхъ.....	—	—	2	20	12 пуд.	—	30	
И того на содержаніе мѣховъ.....	—	—	—	—	—	—	847	

СМѢТА № 62.

О суммѣ, потребной на содержаніе мастеровыхъ, находящихся по разнымъ порученіямъ и должностямъ Серебрянскаго завода.

Люди и содержаніе ихъ.	Число людей.	На сіе потребно. Количество припасовъ. Счетъ.	Пуды.	Фун.	По цѣнѣ. Руб.	Коп.	На сумму. Рубли.	Коп.
Счетчикъ при Казначеѣ	1							
Цѣловальниковъ у провіанта, разныхъ припасахъ, чугунѣ, углѣ, флюсѣ и желѣзѣ	5							
Жалованья счетчику и цѣловальникамъ изъ 56 рублеваго въ годъ оклада	—	—	—	—	—	—	336	
Разсыльщиковъ при заводскомъ разрядѣ	2							
Сторожей при заводскихъ казенныхъ мѣстахъ	10							
Жалованья разсыльщикамъ и сторожамъ изъ 28 рублеваго въ годъ оклада	—	—	—	—	—	—	336	
Лѣсообъѣздчиковъ	6							
Имъ жалованья изъ 35 руб. въ годъ	—	—	—	—	—	—	210	
На содержаніе собственныхъ лошадей ремонту по 30 руб. въ годъ	—	—	—	—	—	—	180	
Старшина непремѣнныхъ работниковъ	1							
Ему жалованья въ годъ	—	—	—	—	—	—	70	
— ремонта	—	—	—	—	—	—	47	
Сотниковъ	2							
Имъ жалованья по 25 рублей	—	—	—	—	—	—	50	
Деньщиковъ чиновникамъ, служащимъ при заводской Конторѣ	16							
Лекарю	1							
Деньщики жалованье получаютъ отъ чиновниковъ.								
На вырубку дровъ квартирныхъ 660 саженъ потребно на полный годъ	2							
Сумма на содержаніе сихъ людей заключается въ цѣнѣ квартирныхъ дровъ, показанныхъ по смѣтамъ съ полною цѣною.								
По приготовленію квартирныхъ дровъ особенной смѣты по примѣру прочихъ заводовъ не сдѣлано, потому что березовый лѣсъ, изъ котораго вырубаются сіи дрова, находится небольшими частями въ различныхъ разстояніяхъ отъ каждаго завода изъ Гороблагодатскихъ, такъ что среднее разстояніе опредѣлить ни съ какою близостію къ истинѣ не возможно, а при томъ и перевозка дровъ производится по вольной платѣ, также весьма различной, судя по разстояніямъ, времени и качеству дорогъ, а потому и приняты квартирныя дрова по смѣтамъ съ цѣною, во что обошлись по 5 лѣтней сложности вырубкою и перевозкою.								
И одного къ нимъ на 160 дней	1							
Достальнаго содержанія колотушечному и рѣзноплющильному уставщикамъ, первому за 164, а послѣднему за 222 дни, жалованья изъ 175 руб. въ годъ оклада	2	—	—	—	—	—	270	20
И того рабочихъ людей на годъ	46							
— 222 дни	1							
— 164 —	1							
— 160 —	1							
Провіанта, за исключеніемъ деньщиковъ и людей, назначенныхъ для рубки дровъ, достальнымъ 29 челов. изъ 60 пудъ, а деньщикамъ 17 челов. на семейство по 36 пудъ въ годъ, будетъ онаго всѣмъ	—	—	2324	25	1 р.	—	2324	62½
Дровъ квартирныхъ на отапливаніе заводской Конторы	—	124⅓ саж.	—	—	1	95¾	243	38¼
Итого	—	—	—	—	—	—	4067	20¾

С М Ѣ Т А. № 63.

Кричному производству Серебрянскаго завода.

	Число людей.	На сіе потребно.						
		Количество припасовъ.			По цѣнѣ.		На сумму.	
		Счетъ.	Пуды	Фун.	Руб.	Коп.	Рубли.	Коп.
Кричное производство.								
Сообразно величинѣ пруда, имѣющагося въ Серебрянскомъ заводѣ, полагается въ теченіи года или 250 рабочихъ дней производить выковку кричнаго желѣза семью вододѣйствуемыми молотами, оставляя прочіе пять запасными на случай поврежденія дѣйствующихъ, доколѣ не откроется возможность тою же прудовою водою привести въ дѣйствіе большее число сихъ машинъ; въ положеніи же рабочихъ уроковъ и употребленіи матеріаловъ основываюсь на опытахъ. Въ слѣдствіе сего, какъ дѣйствующихъ молотовъ принято 7, и на каждомъ въ теченіи сутокъ работаютъ по 4 мастера съ таковымъ же числомъ подмастерьевъ и работниковъ; а каждый мастеръ выдѣлываетъ желѣза изъ чугуна, какъ оказалось по опытамъ, сходнаго 10 пудъ $33\frac{1}{3}$ фунт., несходнаго 1 пудъ $26\frac{2}{3}$ фунт. и расковки 20 фун., всего 13 пудъ; то всѣ 28 мастеровъ приготовятъ въ 250 рабочихъ дней: желѣза кричнаго сходнаго 75833 пуда $13\frac{1}{3}$ фун., несходнаго только по одному размѣру, но впрочемъ годнаго 11666 пудъ $26\frac{2}{3}$ фун. и расковочнаго 3500 пудъ, всего же 91000 пудъ.								
Число людей, забыльная плата, жалованье и провіантъ.								
Уставщикъ	1							
Ему окладнаго въ годъ жалованья	—	—	—	—	—	—	256	
Старшій мастеръ	1							
Ему жалованья въ годъ	—	—	—	—	—	—	175	
Рабочихъ: мастеровъ	28							
— — — подмастерьевъ	28							
— — — работниковъ	28							
Задѣльной платы за выковку сходнаго желѣза 75833 пудъ $13\frac{1}{3}$ фунт. мастерамъ по $6\frac{1}{2}$, подмастерьямъ по 4, а работникамъ по $2\frac{1}{2}$ коп., всѣмъ по 13 коп.	—	—	—	—	—	—	9858	$33\frac{1}{3}$
За выковку несходнаго желѣза по размѣру, но впрочемъ годнаго 11666 пудъ $26\frac{2}{3}$ фунт., мастерамъ по 4, подмастерьямъ по 4 и работникамъ по $2\frac{1}{2}$ коп. за каждый пудъ, а всѣмъ по $10\frac{1}{2}$ коп.	—	—	—	—	—	—	1224	$99\frac{1}{2}$
За непроварное или расковочное 3500 пудъ мастеру по $2\frac{1}{2}$, подмастерью 1 и работнику 2 коп., всѣмъ за пудъ по $5\frac{1}{2}$ коп.	—	—	—	—	—	—	183	75
Плотниковъ и починьщиковъ	5							
Имъ платы изъ 45 рублей	—	—	—	—	—	—	225	
Сторожей или разсыльщиковъ	7							
Имъ жалованья изъ 28 рублей	—	—	—	—	—	—	196	
Для возки чугуна, угля и шлака	4							
Имъ платы изъ 30 рублей	—	—	—	—	—	—	120	
Для починки желѣзныхъ инструментовъ:								
Кузнецовъ	2							
Молотобойцевъ	2							
Платы кузнецамъ изъ 45, а молотобойцамъ изъ 30 руб. въ годъ	—	—	—	—	—	—	150	
Слесарь для насѣчки клеймъ и приготовленія лекалъ для обмѣру желѣза	1							
Ему платы	—	—	—	—	—	—	45	
Сторожей при фабрикахъ	2							
Имъ жалованья въ годъ изъ 28 руб.	—	—	—	—	—	—	56	
И того рабочихъ людей	109							

	Число людей	На сіе потребно.						
		Количество припасовъ.			По цѣнѣ.		На сумму.	
		Счетъ.	Пуды.	Фун.	Руб.	Коп.	Рубли	Коп.
Всѣмъ симъ людямъ провіанта изъ 60-ти-пудовой въ годъ пропорціи	—	—	6540	—	пуд. 1	—	6540	
Отъ содержанія конюшни причисляется къ сей смѣтѣ	—	—	—	—	—	—	820	29
Припасы и матеріалы на выковку 91000 *пудъ кричнаго желѣза потребные:*								
Чугуна въ штыкахъ и негодныхъ припасахъ, полагая на каждый выкованный пудъ желѣза по 1 пуду 16½ фунт.	—	—	128537	20	пуд. —	пуд. 43½ (*)	55431	79½
(*) Въ томъ числѣ провозной платы по сложности прошедшихъ лѣтъ полагается 10 коп. за пудъ.								
Угля на пудъ выкованнаго желѣза по $4\frac{5}{8}$ рѣшетокъ	—	короб. $17536\frac{11}{27}$	—	—	коробъ. 2	23½	39193	98½
Дегтя	—	ведръ 366	—	—	—	вед. 90	302	40
Молотовищъ березовыхъ	—	672	—	—	каждое —	63⅞	429	24
Долоней лиственичныхъ	—	28	—	—	—	93	26	4
Надѣлокъ березовыхъ	—	672	—	—	—	21	141	12
Клиньевъ березовыхъ 3-хъ-гранныхъ	—	67200	—	—	тысяча 6	31½	421	36
круглыхъ	—	2360	—	—	13	57	32	2½
Коробковъ углевозныхъ	—	84	—	—	каждое —	72¾	61	11
Рѣшетокъ черемуховыхъ	—	672	—	—	—	29	194	88
Дровней для возки угля и прочаго	—	16	—	—	—	32	5	12
Колесъ телѣжныхъ	—	паръ 7	—	—	скать 13	66¾	47	83½
Ведръ деревянныхъ	—	28	—	—	каждое —	29	8	12
Тачекъ	—	7	—	—	1	53¼	10	74½
Оглобель деревянныхъ къ колесамъ	—	35	—	—	—	14¼	5	16¼
Убытку отъ употребленія рабочихъ инструментовъ и вещей мѣдныхъ, желѣзныхъ, чугунныхъ и канатныхъ обрывковъ по сложности расхода прошедшихъ лѣтъ	—	—	—	—	—	—	2015	39½
Кожъ сыромятныхъ на запоны мастерамъ, подмастерьямъ, работникамъ, кузнецамъ и молотобойцамъ, всего 88 человѣкамъ по половинѣ кожи	—	44	—	—	каждое 16	—	704	
Вачегъ сыромятныхъ по три пары 84 человѣкамъ	—	252	—	—	1	20	302	40
Всего расходовъ на выковку 91000 пудовъ	—	—	—	—	—	—	119186	10¾

Симъ расходомъ оцѣнивается каждый пудъ кричнаго желѣза по 1 рублю 31 коп. безъ долей; но изъ 91000 пудъ сего металла будетъ дѣльнаго и сортоваго 87500 пудъ; остальное же 3500 пудъ, какъ ломъ и забракованное, согласно предписанію Департамента Горныхъ и Соляныхъ дѣлъ отъ 31 Генваря 1824 года, поступитъ обратно на приходъ въ капиталъ подъ именемъ расковачнаго для заводскаго расхода съ цѣною 2 рубли за пудъ на 7000 руб.; то за вычетомъ сей суммы изъ всего выведеннаго капитала 119186 руб. 10¾ коп. остается 112186 руб. $10\frac{3}{4}$ коп. въ дѣйствительномъ расходѣ, потребномъ на выдѣлку желѣза 87500 пудъ. Изъ чего каждый пудъ дѣльнаго кричнаго желѣза цеховыми расходами оцѣнивается по 1 руб. 28¼ коп. безъ долей.

СМѢТА № 64.

Якорному производству Серебрянскаго завода.

	Число людей.	На сіе потребно.						
		Количество припасовъ.			По цѣнѣ.		На сумму.	
		Счетъ.	Пуды.	Фун.	Руб.	Коп.	Рубли	Коп.
Якорное производство.								
По мѣрѣ имѣщагося устройства и другихъ пособій Серебрянскій заводъ въ теченіи полугода сдѣлаетъ якорей разныхъ размѣровъ: числомъ 152, вѣсомъ 6581 пудъ; а какихъ сортовъ и сколько каждаго, о томъ прилагается особая вѣдомость подъ литерою Г., гдѣ означено употребленіе матеріаловъ и рабочаго времени. Рабочій урокъ и употребленіе матеріаловъ основаны на пятильтней сложности.								
Для выполненія того потребно:								
1) *Люди и содержаніе ихъ.*								
Уставщикъ изъ лучшихъ якорныхъ мастеровъ по искусству и поведенію	1	—	—	—	—	—	140(*)	
Ему изъ окладнаго въ годъ жалованья								
Старшій мастеръ	1	—	—	—	—	—	100(*)	
Ему жалованья изъ 200 руб. въ годъ оклада								
(*) Другая половина жалованья сихъ людей отнесена на счетъ молотодѣльнаго цеха и показана въ смѣтѣ подъ No 56.								
Горновыхъ мастеровъ	36							
Платы мастерамъ, находящимся при варовыхъ работахъ 12 человѣкамъ изъ 175 руб., а послѣднимъ 24 при отдѣлочныхъ по 87 руб. 50 коп. въ годъ	—	—	—	—	—	—	2100	
Барозщиковъ	42							
Платы находящимся при варовыхъ работахъ 18 челов. изъ 87 руб. 50 коп., а достальнымъ 24 при отдѣлочныхъ изъ 35 руб.	—	—	—	—	—	—	1207	50
Работниковъ	188							
Поденной платы изъ 35 руб. въ годъ	—	—	—	—	—	—	3290	
Для починки якорныхъ инструментовъ и точки зубилъ кузнецовъ 2 статьи	2							
Поденной платы изъ 37 руб. 50 к. въ годъ	—	—	—	—	—	—	37	50
Молотобойцевъ	2							
Поденной платы изъ 30 руб. въ годъ	—	—	—	—	—	—	30	
Плотниковъ для поправки дѣйствующихъ машинъ	4							
Поденной платы изъ 45 руб. въ годъ	—	—	—	—	—	—	90	
Конюховъ для возки угля и лучины	2							
Поденной платы изъ 30 руб. въ годъ	—	—	—	—	—	—	30	
Сторожъ	1							
Ему окладнаго въ годъ жалованья	—	—	—	—	—	—	28	
Разсыльокъ для наряда людей на работу	2							
Имъ жалованья изъ 28-руб. въ годъ	—	—	—	—	—	—	28	
Итого людей на одинъ годъ	1							
— половину года	280							
Всѣмъ симъ людямъ провіанта изъ 60-пудовой въ годъ пропорціи	—	—	8460	—	1	—	8460	
Отъ содержанія конюшни причисляется къ сей смѣтѣ	—	—	—	—	—	—	410	14½
2) *Припасы и матеріалы:*								
Желѣза кричнаго проварнаго	—	—	11783	6	пуд. 1	28½	15111	89
Угля	—	короб. $6595\frac{4}{21}$	—	—	кор. 2	23½	14740	19½
Песку рѣчнаго	—	—	8322	25	—	3	249	67½
Дегтя	—	ведръ. 200	—	—	—	вед. 90	180	

	Число людей.	На сіе потребно.						
		Количество припасовъ.			По цѣнѣ.		На сумму.	
		Счетъ.	Пуды.	Фун.	Руб.	Коп.	Рубли	Коп.
						каж.		
Молотовищъ березовыхъ	—	60	—	—	—	63 7/8	38	32 1/2
Пестовищъ березовыхъ	—	6	—	—	3	19 5/8	19	17 1/4
						тыс ячь.		
Клиньевъ круглыхъ	—	2000	—	—	13	57	27	14
——— 3-гранныхъ	—	6000	—	—	6	31 1/2	37	89
						кож дая.		
Тачекъ деревянныхъ	—	4	—	—	1	53 1/4	6	14
Коробковъ черемуховыхъ	—	75	—	—	—	72 3/4	54	56 1/2
Рѣшетокъ черемуховыхъ	—	250	—	—	—	29	72	50
Дровней или савокъ	—	10	—	—	—	32	3	20
		скат.			скат			
Колесъ углетаскательныхъ	—	2	—	—	13	66 3/4	27	33 1/2
Оглобель въ колесамъ	—	4 пары.	—	—	—	14 3/4	—	59
Ведръ деревянныхъ	—	20	—	—	—	29	5	80
		ведръ.				вед.		
Смолы для воронения якорей	—	40	—	—	—	95	38	
Убытку отъ употребленія инструментовъ вещей желѣзныхъ и чугунныхъ	—	—	—	—	240 —	—	1208	
						пуд.		
На починку инструментовъ желѣза	—	—	120	—	2	—	240	
Стали	—	—	10	—	3	50	35	
		коробъ.			кор.			
Угля	—	100	—	—	2	23 1/2	223	50
Кожъ сыромятныхъ на заводы 12 мастерамъ, 18 варовщикамъ, всего 30 человѣкамъ, полагая каждому за годъ по ½ кожи, причитается на счетъ сей работы всѣмъ	—	7 1/2	—	—	16	—	120	
					пар.			
Имъ же вачегъ сыромятныхъ по 3 пары въ годъ, а въ сіе время причитается всѣмъ	—	45	—	—	1	20	54	
И того на выдѣлку якорей 6581 пуда	—	—	—	—	—	—	48444	7

Сими расходами оцѣнивается каждый пудъ якорей по 7 рублей 36 копѣекъ съ долями.

Но какъ отъ дѣла якорей поступитъ обратно на приходъ желѣза въ обсѣчкахъ 1933 пуда 15 фунтовъ. Цѣна онымъ полагается: годнымъ на заводскія издѣлія 1700 пудъ по 2 руб. на 3400 руб., а остальнымъ 233 пуда 15 фунт. по 66 коп. на 154 руб. 2¾ коп., то по вычетѣ всѣхъ сихъ 3554 руб. 2¾ коп. изъ всего выведеннаго капитала 48444 руб. 7 коп., остальными 44890 руб. 4¼ коп., оцѣнивается каждый пудъ якорей по 6 р. 82 к. съ долями.

Г.

Вѣдомость о количествѣ якорей, приготовленныхъ въ теченіе 5 послѣднихъ лѣтъ и о употребленіи на то матеріаловъ и рабочаго времени при Серебрянскомъ заводѣ.

	Сдѣлано якорей.			Употреблено.					
				Желѣза.		Угля.		Рабочаго времени.	
	Чис.	Пуды.	Фун.	Пуды.	Фун.	Коробы.	Рѣш.	Дни.	Час.
Якорей двухъ-рогихъ:									
Отъ 8 до 50 пудъ	343	10503							
— 50 — 110 —	155	14037	26						
— 110 — 180 —	38	6102	10						
— 180 — 242 —	2	489							
4-рогихъ ходовыхъ отъ 4 до 7 пудъ	106	835	10						
Отъ 7 — 18 —	117	939	9						
	761	32906	15	58915	30	32975	20	164738	
Изъ сего количества причитается на одинъ годъ	152	6581	—	11783	6	6595	4	32948	

С М Ѣ Т А № 65.

Колотушечному производству Серебрянскаго завода.

	Число людей.	На сіе потребно.						
		Количество припасовъ.			По цѣнѣ.		На сумму.	
		Счет.	Пуды.	Фун.	Руб.	Коп.	Рубли	Коп.
Колотушечное производство:								
При дѣйствіи четырехъ колотушечныхъ машинъ, въ Серебрянскомъ заводѣ имѣющихся, въ теченіи 86 рабочихъ сутокъ приготовится разныхъ сортовъ желѣза 10507 п. 8 фун. Подробное росписаніе сортовъ сему желѣзу, количество каждаго сорта и употребленіе на то матеріаловъ и рабочаго времени показано въ особомъ приложеніи подъ литерою Ж. Какъ при 10507 пуд. 8 фун. сходнаго колотушечнаго желѣза полагается на забракованное и расковочное 1912 пуд. 38 фун., то вся выдѣлка онаго составится изъ 12420 пуд. 6 фун.								
Для выполненія того потребно:								
1) *Люди и содержаніе ихъ.*								
Старшій мастеръ	1							
Ему жалованья изъ 175 р. въ годъ или по 70 к. въ день.	—							
Рабочихъ мастеровъ	8	—	—	—	—	—	60	20
Задѣльной платы изъ 125 р. въ годъ или по 50 к. въ день.	—	—	—	—	—	—	344	
Варовщиковъ	8							
Задѣльной платы изъ 75 руб. въ годъ или по 30 коп. въ рабочій день	—	—	—	—	—	—	206	40
Работниковъ	8							
Задѣльной платы изъ 35 р. въ годъ или по 14 к. въ день.	—	—	—	—	—	—	96	32
Плотниковъ	2							
Имъ платы изъ 45 р. въ г. или по 18 к. за рабочій день.	—	—	—	—	—	—	30	96
Разсыльщиковъ для повѣстки людей	2							
Имъ жалованья изъ 28 руб. въ годъ оклада	—	—	—	—	—	—	19	26½
Сторожъ при фабрикѣ	1							
Ему жалованья въ годъ	—	—	—	—	—	—	28	
II того рабочихъ людей на одинъ годъ	1							
— — 86 дней	29							
Всѣмъ симъ людямъ провіанта изъ 60-пуд. въ годъ пропорціи	—	—	658	22	пуд. 1	—	658	55
2) *Матеріалы и припасы.*								
Желѣза кричнаго	—	—	13802	36	1	28½	17702	22
Угля	—	короб. $738\frac{20}{24}$	—	—	кор. 2	23½	1651	29½
Дегтя	—	ведр. 72	—	—	вед. —	90	64	80
Молотовищъ березовыхъ	—	штукъ 192	—	—	каж. —	77	147	84
Клиньевъ 3-хъ-гранныхъ	—	6400	—	—	тыс. 6	31½	40	41½
— — — круглыхъ	—	200	—	—	13	57	2	71½
Коробковъ черемуховыхъ	—	12	—	—	каж. —	72¾	8	73
Рѣшетокъ черемуховыхъ	—	48	—	—	—	29	13	92
Колесъ для возки угля	—	1 скат	—	—	—	—	13	66¾
Оглобель къ колесамъ	—	4 пар.	—	—	пар. —	14¾	—	59
Ведръ деревянныхъ	—	8 вед.	—	—	каж. —	29	2	32
Тачекъ деревянныхъ	—	2	—	—	1	53½	3	7
Убытку отъ употребленія рабочихъ инструментовъ раз-								

	Число людей.	На сіе потребно.						
		Количество припасовъ.			По цѣнѣ.		На сумму.	
		Счет.	Пуды.	Фун.	Руб.	Коп.	Рубли.	Коп.
выхъ желѣзныхъ и чугунныхъ вещей, согласно сложности предшествовавшихъ лѣтъ.....	—	—	—	—	—	—	159	21½
Мастерамъ, варовщикамъ и работникамъ, всего 24 человѣкамъ на запоны кожъ сыромятныхъ, полагая въ 250 дней каждому по ½, а въ 86 дней всѣмъ причитается...	—	4 кож.	—	—	16	—	64	
Имъ же вачегъ сыромятныхъ въ 250 рабочихъ дней по 3 пары, а въ 86 дней каждому по 1 парѣ.....	—	24	—	—	1	20	28	80
Всего расхода на выковку 12420 пудъ 6 фун..... Сими расходами оцѣнивается каждый пудъ колотушечнаго желѣза по 1 руб. 71⅞ коп. съ долями; но какъ изъ 12420 пудъ 6 фун. колотушечнаго желѣза будетъ дѣльнаго и сортоваго 10507 пудъ 8 фун., несходнаго или забракованнаго 1800 пудъ и расковки фабричной въ мелкихъ обрѣзкахъ 112 пудъ 38 фунт., то принявъ несходное или забракованное желѣзо съ цѣною, согласно предписанію Департамента Горныхъ и Соляныхъ дѣлъ отъ 31 Генваря 1824 года, поступитъ обратно въ капиталъ завода 1800 пудъ по 2 рубли на 3600 рублей и расковочное въ мелкихъ кускахъ, которое употребится на разныя заводскія издѣлія и починки, 112 пудъ 38 ф. по 1 руб. 20 коп. на 135 руб. 54 коп., почему, за вычетомъ сихъ суммъ изъ всего выведеннаго капитала 21347 руб. 31½ коп. останется въ дѣйствительномъ расходѣ, потребномъ на выдѣлку желѣза, 10507 пудъ 8 фун., 17611 руб. 77½ коп., изъ чего каждый пудъ дѣльнаго колотушечнаго желѣза цеховыми расходами оцѣнивается 1 р. 67½ копѣекъ.	—	—	—	—	—	—	21347	31½

С М Ѣ Т А № 63.

Рѣзноплющильному производству серебрянскаго завода.

	Число людей.	На сіе потребно.						
		Количество припасовъ.			По цѣнѣ.		На сумму.	
		Счет.	Пуды.	Фун.	Руб.	Коп.	Рубли.	Коп.
Рѣзноплющильное производство. Серебрянскій заводъ имѣетъ въ рѣзноплющильномъ цехѣ одну печь съ двумя калильниками, гдѣ нагрѣвается желѣзо, и два стана: одинъ рѣзной, другой плющильной. Изъ примѣровъ прошедшаго пяти-лѣтняго дѣйствія сего цеха видно, что рѣзноплющильныя машины могутъ работать тогда только, какъ заводскій прудъ изобилуетъ водою, именно во время водополей, что бываетъ въ Гороблагодатскихъ заводахъ, по климату ихъ въ теченіи Маія мѣсяца и въ первыхъ числахъ Іюня, при чемъ среднее рабочее время есть 28 рабочихъ сутокъ. Принявъ сіе время основнымъ для дѣйствія рѣзноплющильнаго цеха и опыты, сдѣланные по заводамъ, надлежитъ приготовить въ семъ цехѣ желѣза разныхъ сортовъ по нарядамъ 3549 пудъ 31 фун. и для заводской потребности 3549 пудъ 31 фун. всего 7099 пудъ 22 фунта. Подробное исчисленіе всѣхъ сортовъ рѣзноплющильнаго желѣза полосъ и употребленіе на то матеріаловъ и рабочаго времени показано въ особомъ приложеніи подъ литерою Е. при выдѣлкѣ желѣза 7099 пудъ 22 фунта, получится расколочнаго въ обрѣзкахъ 2031 пудъ.								
Для выполненія того потребно:								
1) *Людей и содержаніе ихъ.*								
Уставщикъ.....	1							
Ему окладнаго въ годъ жалованья 175 руб. или по 70 коп. въ день.....	—	—	—	—	—	—	19	60

	Число людей.	На сіе потребно.						
		Количество припасовъ.			По цѣнѣ.		На сумму.	
		Счет.	Пуды.	Фун.	Руб.	Коп.	Рубли.	Коп.
Мастеръ	1							
Задѣльной платы изъ 145 рублей въ годъ или по 58 копѣекъ въ день	—	—	—	—	—	—	16	24
Подмастерьевъ	4							
Задѣльной платы каждому по 87 руб. 50 коп. или по 35 копѣекъ въ день	—	—	—	—	—	—	39	20
Работниковъ	40							
И одинъ на 24 дни	1							
Задѣльной платы изъ 35 р. въ годъ, или по 14 к. въ день.	—	—	—	—	—	—	160	16
Сторожъ	1							
Ему окладнаго въ годъ жалованья	—	—	—	—	—	—	28	
И того рабочихъ людей на 1 годъ	1							
на 28	46							
24	1							
Всѣмъ симъ людямъ провіанта изъ 60-ти пудовой въ годъ пропорціи	—	—	374	35	1 пуд.	—	374	87½
2) *Матеріалы и вещи.*								
Желѣза кричнаго	—	—	9532	16	1 пуд.	28½	12225	30½
Дровъ куренныхъ	—	45 саж.	—	—	8 саж.	—	360	
Дегтя	—	6¼ вед.	—	—	—	90 вед.	55	35
Молотовищъ березовыхъ	—	8	—	—	—	77 каж.	6	16
Клиньевъ: круглыхъ	—	50	—	—	13 тыс	57 яча.	—	67½
3-хъ гранныхъ	—	500	—	—	6	31½ каж.	3	15½
Ведръ деревянныхъ	—	4	—	—	—	29	1	16
Мѣлу	—	—	—	5	2 пуд.	30	—	28½
Колесъ для подваживанія желѣза и дровъ	—	1 пар.	—	—	13 скат	66¾	6	83½
Оглобель для колесъ	—	1 пар.	—	—	—	—	—	14½
Тачекъ деревянныхъ	—	1	—	—	—	—	1	53½
Убытку отъ инструментовъ и вещей мѣдныхъ, желѣзныхъ и чугунныхъ	—	—	—	—	—	—	135	40
Всего расхода на выдѣлку 9130 пудъ 22 фунтовъ.	—	—	—	—	—	—	13134	8½

Сими расходами оцѣнивается каждый пудъ рѣзноплющильнаго желѣза по 1 руб. 47½ коп. съ долями.

Но какъ изъ 9130 пудъ 22 фун. рѣзноплющильнаго желѣза будетъ сортоваго 7099 пудъ 22 фун., несходнаго или забракованнаго 1000 пудъ, расковачнаго въ окрайкахъ 900 пудъ и достальное количество 131 пудъ въ мелкихъ обрѣзкахъ, долженствующихъ употребиться на выдѣлку желѣза кричнаго; то принявъ, согласно предписанію Департамента Горныхъ и Соляныхъ дѣлъ отъ 31 Генваря 1824 года, несходное или забракованное желѣзо по 2 рубли на 2000 руб., расковочное въ окрайкахъ по 1 рублю 50 коп. на 1350 руб. и расковочное въ обрѣзкахъ по 68 коп. на 89 руб. 8 коп., и всѣ сіи 3439 руб. 8, коп. бычтя изъ выведеннаго капитала 13434 руб. 8½ коп., останется 9995 руб. съ ½ коп.; изъ чего каждый пудъ дѣльнаго рѣзноплющильнаго желѣза цеховыми расходами оцѣнивается 1 руб. 40¼ коп. съ долями.

Штатъ и положеніе для Нижне-Турінскаго желѣзодѣлательнаго завода.

С М Ѣ Т А № 67.

Штатнымъ расходамъ Конторы Нижне-Турінскаго завода.

	Число людей.	Изъ жалован. Одном. Руб.	Изъ жалован. Всѣмъ. Руб.
Управитель заводскій, Оберъ-Гиттенфервальтеръ 8 класса.....	1	—	1750
Его Помощникъ, Берггешворенъ 12 класса.....	1		875
Секретарь, Шихтмейстеръ 14 класса.....	1	—	585
Регистраторъ для записки входящихъ и исходящихъ дѣлъ по Конторѣ, Унтеръ-Шихтмейстеръ 1 класса.....	1	—	280
При немъ писецъ, Унтеръ-Шихтмейстеръ 3 класса.....	1	—	140
1) Хозяйственный и Разрядный столъ:			
Столоначальникъ, Унтеръ-Шихтмейстеръ 1 класса.....	1	—	280
Для переписки дѣлъ: Унтеръ-Шихтмейстеръ 3 класса.....	1	—	140
Писцовъ.....	2	112	224
2) Расчетный столъ:			
Столоначальникъ, Унтеръ-Шихтмейстеръ 1 класса.....	1	—	280
Помощникъ, Унтеръ - Шихтмейстеръ 2 класса.....	1	—	210
Для переписки дѣлъ: Унтеръ-Шихтмейстеръ 3 класса.....	1	—	140
— — — — писецъ.....	1	—	112
3) Столъ заводской Бухгалтеріи:			
Бухгалтеръ, Берггешворенъ 12 класса.....	1	—	875
Его Помощникъ, Шихтмейстеръ 14 класса.....	1	—	585
Для переписки дѣлъ: Унтеръ-Шихтмейстеровъ: 2 класса.....	1	—	210
3 — —.....	2	140	280
Писцовъ.....	2	112	224
4) Столъ Контрольный:			
Контролеръ, Шихтмейстеръ 13 класса.....	1	—	700
Его Помощникъ, Унтеръ-Шихтмейстеръ 1 класса.....	1	—	280
Для переписки дѣлъ: Унтеръ-Шихтмейстеръ 3 класса.....	1	—	140
Писцовъ.....	2	112	224
5) По практической части:			
Заводскій Смотритель, Шихтмейстеръ 13 класса.....	1	—	700

	Число людей.	Изъ жалованья. Одном. Рубля.	Изъ жалованья. Всѣмъ. Рубля.
При немъ Надзирателей: Унтеръ-Шихтмейстеровъ 1 класса.....	2	280	560
Одинъ при заводскихъ работахъ, а другой по Полиціи.			
Столоначальникъ, для учета цеховыхъ мастеровъ, и веденія требовательныхъ книгъ Унтеръ-Шихтмейстеръ 1 класса.....	1	—	280
Для переписки дѣлъ писцовъ...	2	112	224
6) По лѣсной части или лѣсному Отдѣленію:			
Лѣсничій Берггешворенъ 12 клас.	1	—	875
Куренный Надзиратель, Унтеръ-Шихтмейстеръ 1 класса	1	—	280
Столоначальникъ Унтеръ - Шихтмейстеръ 1 класса.....	1	—	280
Для переписки дѣлъ писцовъ....	2	112	224
7) По припасной и провіантской части:			
Припасный Смотритель, по выбору общества чиновниковъ, Шихтмейстеръ 13 класса.....	1	—	700
Для переписки дѣлъ: Унтеръ-Шихтмейстеръ 3 класса.....	1	—	140
8) По матеріальной части:			
Матеріальный Смотритель, по выбору общества чиновниковъ, Шихтмейстеръ 13 класса	1	—	700
Металлическій, Шихтмейстеръ 14 класса.....	1	—	585
Для переписки дѣлъ: Унтеръ-Шихтмейстеръ 2 класса.....	1	—	210
Писцовъ.....	2	112	224
9) По Казначейству:			
Казначей, по выбору общества чиновниковъ, Шихтмейстеръ 13 класса.....	1	—	700
Для переписки дѣлъ: Унтеръ-Шихтмейстеровъ: 1 класса.....	1	—	280
2 — —	1	—	210
3 — —	1	—	140
10) По Архиву:			
Архиваріусъ, Унтеръ Шихтмейстеръ 1 класса.....	1	—	280
Переплетчикъ, Унтеръ-Шихтмейстеръ 3 класса.....	1	—	140
Для браковки и пріема выдѣлываемаго желѣза: кричнаго, колотушечнаго и рѣзнополющильнаго			

	Число людей.	Имъ жалованья. Одном.	Всѣмъ.
		Рубли.	
и здачи онаго Коммиссіонерамъ другихъ вѣдомствъ, Шихтмейстеръ 14 класса.....	1	—	585
Смотритель казенныхъ строеній и госпиталя Унтеръ-Шихтмейстеръ 1 класса.....	1	—	280
Сторожей и разсылокъ.....	4	28	112
Провіанта: муки ржаной приказнослужителямъ 38 и мастеровымъ 4, всего 12 человѣкамъ, по 60 пудъ въ годъ, будетъ онаго всѣмъ 2520 пудъ на.....	—	—	2520
По положенію, Высочайше утвержденному въ 1808 году Октября 25 дня:			
Дровъ квартирныхъ:	саж.		
1 Штабъ-Офицеру.....	$20\frac{2}{3}$		
12 Оберъ-Офицерамъ.....	121		
	$141\frac{2}{3}$	по 1	283
		$95\frac{1}{4}$ к.	$18\frac{1}{2}$ к.
Итого.....	—	—	20046
			$18\frac{1}{2}$ к.

СМѢТА № 68.

О суммѣ, потребной на содержаніе Нижне-Турінской Управы Благочинія.

	Число людей.	Имъ жалованья. Одном.	Всѣмъ.
		Рубли.	
Полицеймейстеръ, изъ за должности заводскаго Смотрителя.....	1	—	—
Письмоводитель, Унтеръ-Шихтмейстеръ 1 класса.....	1	—	280
Для переписки дѣлъ писцовъ...	2	112	224
Сторожъ.....	1	—	28
Трубочистовъ.....	2	30	60
Провіанта: приказно-служителямъ 3 и мастеровымъ 3, всего 6 челов. 360 пудъ.....	—	—	360
На канцелярскіе припасы по Полиціи и на отапливаніе и освѣщеніе оныхъ, острога и карауленыхъ домовъ.....	—	—	600
Итого.....	—	—	1552

СМѢТА № 69.

О суммѣ, потребной на содержаніе госпиталя и больныхъ 50 человѣкъ въ Нижне-Турінскомъ заводѣ.

	Число людей.	Имъ жалованья. Одном.	Всѣмъ.
		Рубли.	
Лекарь.....	1	—	1400
Лекарскихъ учениковъ для госпиталя, пользованія больныхъ въ домахъ и для различныхъ командировокъ съ рабочими людьми: старшихъ Унтеръ-Шихтмейстеровъ 1 класса.....	2	280	560
Младшихъ Унтеръ-Шихтмейстеровъ: 2 класса.....	1	—	210
3 — —	1	—	140
Для кухни:			
Поваръ.....	1	—	35
Стряпокъ.....	2	40	80
Для прачешной:			
Прачекъ.....	2	40	80
Сторожей на каждые 10 человѣкъ по 1, а для всего госпиталя....	5		
Для аптеки.....	1		
	6	28	168
Сіи же люди должны исполнять всѣ надворныя работы при госпиталѣ, относящіяся до чистоты и хозяйства.			

	На сіе потребно. Количество припасовъ. Счетъ.	Пуды.	Фун.	По цѣнѣ. Руб.	Коп.	На сумму. Рубли.	Коп.
Провіанта лекарскимъ ученикамъ и прочимъ служителямъ, всего 15 человѣкамъ изъ 60 пудъ въ годъ.....	—	900	—	1	—	900	
На основаніи положенія, Высочайше утвержденнаго для военныхъ госпиталей 1828 года, и сообразно мѣстнымъ цѣнамъ, на припасы опредѣленнымъ пятилѣтнею сложностію, потребно:							
1) На содержаніе больныхъ пищею, полагая въ числѣ 50 человѣкъ ординарной порціи 35, 2-й 8 и 3-й 7 человѣкамъ, въ							

	На сіе потребно.						
	Количество припасов.			По цѣнѣ.		На сумму.	
	Счетъ.	Пуды.	Фун.	Руб.	Коп.	Рубли.	Коп.
сложности же принимая содержаніе каждаго больнаго въ годъ 56 рублей 50 коп., а всѣхъ.....	—	—	—	56	50	2825	
2) На поддержаніе и покупку одежныхъ, постельныхъ вещей, различной посуды и прочаго назначеннаго въ Положеніи, полагая къ сложенію въ одинъ годъ ремонта на каждаго больнаго по 49 рублей 50 коп., а на 50 человѣкъ будетъ.....	—	—	—	49	50	2475	
3) На мыло для умыванія и мытья бѣлья, также на нитки и прочее для починки онаго на каждаго больнаго по 4 руб., а на всѣхъ.....	—	—	—	4	—	200	
4) Для письмоводства на канцелярскіе припасы, какъ то: бумагу, перья, сургучъ и проч.....	—	—	—	—	—	50	
5) На покупку сѣры древесной и прочихъ веществъ для куренія въ палатахъ, также на мочала для вѣхотокъ и прочаго.	—	—	—	—	—	12	
				пуд.			
6) На покупку сѣна для набивки тюфяковъ и подушекъ.....	—	500	—	—	25	125	
7) Для освѣщенія:							
Свѣчь сальныхъ.....	—	25	—	12	—	300	
Масла для лампъ и фонарей.....	—	4	—	12	50	50	
Свѣтилень льняныхъ.....	—	—	8	10	—	2	
	саж.			саж.			
8) На отапливаніе госпиталя съ прислугами дровъ квартирныхъ.	250		—	1	95½	489	37½
Сверхъ сего:							
Семействамъ больныхъ мастеровыхъ муки ржаной по 36 пудъ въ годъ на каждаго.....	—	1800	—	пуд. 1	—	1800	
Самимъ больнымъ мастеровымъ половиннаго жалованья изъ 24 руб. въ годъ.....	—	—	—	—	—	600	
По Положенію Высочайше утвержденному 25 Октября 1808 года назначается дровъ квартирныхъ лекарю.....	саж. $10\frac{1}{3}$	—	—	саж. 1	95½	20	22½
Итого.....	—	—	—	—	—	12521	59½
Къ уменьшенію расходовъ по госпиталю поступитъ въ заводскую сумму удерживаемыхъ съ штатнаго жалованья чиновниковъ и приказно-служителей, уставщиковъ и мастеровъ, съ коихъ положенъ вычетъ на госпиталь.....	—	—	—	—	—	540	47½
За тѣмъ дѣйствительнаго расхода по госпиталю слѣдующаго въ цѣну металла.....	—	—	—	—	—	11981	12½
Изъ чего на каждаго больнаго приходитъ.....	—	—	—	—	—	239	62½

Примѣчаніе. Въ содержаніи больныхъ пищею, также и въ наличности вещей одежныхъ, постельныхъ, посуды, мебели и проч., совершенно руководствоваться вышеобъясненнымъ Положеніемъ 1828 года Высочайше утвержденнымъ для военныхъ госпиталей, такъ какъ и прочими правилами въ ономъ изложенными.

СМѢТА № 70.

О суммѣ, потребной на жалованье Священно и церковно-служителямъ и на содержаніе школы при Нижне-Гуринскомъ заводѣ.

	Число людей.	На сіе потребно.						
		Количество припасовъ.			По цѣнѣ.		На сумму.	
		Счетъ.	Пуды.	Фун.	Руб.	Коп.	Рубли	Коп.
Жалованья.								
Священникамъ.....	2	—	—	—	—	—	600	
Діакону.....	1	—	—	—	—	—	200	
Дьячкамъ.....	2	—	—	—	—	—	240	
Понамарю.....	1	—	—	—	—	—	120	
Просфирнѣ.....	1	—	—	—	—	—	50	
Школьникамъ, имѣющимъ отцовъ, по 7 руб. въ годъ...	60	—	—	—	—	—	420	
Неимѣющимъ отцовъ, по 10 рублей 50 коп.....	20	—	—	—	—	—	210	

	Число людей	На сіе потребно. Количество припасовъ. Счетъ.	Пуды.	Фун.	По цѣнѣ. Руб.	Коп.	На сумму. Рубли.	Коп.
Сторожамъ: При школѣ	1	—	—	—	—	—	84	
— церкви	2	—	—	—	—	—		
Провіанта школьникамъ по 1 пуду въ мѣсяцъ, а въ годъ 12 пудъ	—	—	960	—	1 пуд.	—	960	
Сторожамъ изъ 60-пудовой въ годъ пропорціи	—	—	180	—	1	—	180	
Дровъ квартирныхъ на отапливаніе школы	—	30сажен.	—	—	1	95½	58	72½
На покупку учебныхъ книгъ, бумаги и другихъ вещей, потребныхъ для школы	—	—	—	—	—	—	320	
И того на содержаніе школы	—	—	—	—	—	—	3442	72½

С М Ѣ Т А No 71.

По молотодѣльному цеху Нижне-Туринскаго завода.

	Число людей.	На сіе потребно. Количество припасовъ. Счетъ.	Пуды.	Фун.	По цѣнѣ. Руб.	Коп.	На сумму. Рубли.	Коп.
Молотодѣльный цехъ.								
Въ семъ цехѣ приготовляются новыя и починиваются старыя большія желѣзныя вещи, для чугуноплавильнаго и желѣзоковательнаго производствъ, какъ то: ломы кричные, колотушечные и якорные молота, разные инструменты и части машинъ:								
Для выполненія сихъ работъ, причисляясь къ дѣйствію молотодѣльнаго цеха въ прошедшее время, на ежегодное содержаніе онаго назначается:								
1) *Рабочіе люди и ихъ содержаніе.*								
Половинная часть жалованья уставщика и старшаго мастера якорнаго цеха	—	—	—	—	—	—	240	
Рабочихъ горновыхъ мастеровъ	2							
Имъ жалованья изъ 45 руб. въ годъ	—	—	—	—	—	—	90	
Варовщиковъ	2							
Поденной платы изъ 35 руб. въ годъ	—	—	—	—	—	—	70	
Работниковъ	6							
Поденной платы изъ 30 рублей	—	—	—	—	—	—	180	
Всѣмъ симъ людямъ провіанта изъ 60-пудовой въ годъ пропорціи	—	660	—	—	1 пуд.	—	660	
2) *Припасы и матеріалы.*								
Желѣза кричнаго	—	—	600	—	2 пуд.	—	1200	
Стали	—	—	50	—	3	50	175	
Угля	—	700 кор.	—	—	2 кор.	23½	1564	50
Дегтя	—	25 ведр.	—	—	—	90 вед.	22	50
Ведръ деревянныхъ	—	4	—	—	—	29 каж	1	16
Клиньевъ 3-гранныхъ	—	1000	—	—	6	31½	6	31½
Молотовищъ березовыхъ	—	10	—	—	—	63⅞	6	38¼
Решетокъ черемуховыхъ	—	12	—	—	—	29	3	48
Коробковъ черемуховыхъ	—	2	—	—	—	72½	1	45½
Саней для подваживанія угля	—	2	—	—	—	32	—	64

	Число людей.	На сіе потребно. Количество припасов. Счетъ.	Пуды.	Фун.	По цѣнѣ. Руб.	Коп.	На сумму. Рубли	Коп.
					скат			
Колесъ для того жъ	—	1 пара	—	—	13	66⅔	6	83⅓
Оглобель къ колесамъ	—	1	—	—	—	—	—	14⅔
Убытку отъ употребленія желѣзныхъ и чугунныхъ вещей	—	—	—	—	—	—	100	
Кожъ сыромятныхъ на запонъ:								
Горновымъ мастерамъ и варовщикамъ 4 человѣкамъ по ½ каждому	—	2	—	—	кож 16	—	32	
					пар.			
Имъ же вачегъ сыромятныхъ по 3 пары	—	12	—	—	1	20	14	40
И того	—	—	—	—	—	—	4374	81⅔
Изъ сего расхода относится на счетъ 5-процентной суммы 940 руб., достальные за тѣмъ приняты въ цѣну металла	—	—	—	—	—	—	3434	81¾

СМѢТА № 72.

Кузнечному и слесарному цехамъ Нижне-Турінскаго завода.

	Число людей.	На сіе потребно. Количество припасов. Счетъ.	Пуды.	Фун.	По цѣнѣ. Руб.	Коп.	На сумму. Рубли	Коп.
Кузнечный и слесарный цехъ.								
Въ семъ цехѣ приготовляются и починиваются всѣ металлическіе инструменты горные и заводскіе, фабричные, столярные, кузничные и плотничные, и оковываются разныя деревянныя и чугунныя вещи. Подробное исчисленіе количества каждой изъ вещей, приготовляемыхъ въ семъ цехѣ, по разнообразности и не всегда одинаковому употребленію оныхъ, было бы невозможно и во всякихъ случаяхъ неопредѣлительно; сверхъ того по большей части выдѣлываемымъ въ кузничномъ цехѣ издѣліямъ произведены опыты, по которымъ на каждую вещь опредѣленъ: урокъ, количество употребленія матеріяловъ и, сообразно сему, выведены цѣны на издѣлія, какъ подробно показано въ особой оцѣнкѣ, гдѣ приняты въ расчетъ задѣльная плата и полный провіантъ работающихъ, а потому исчисленіе людей, потребныхъ для сего цеха, основано на сложности предшествовавшихъ лѣтъ: сообразно сего назначается въ годъ на 250 рабочихъ дней:								
Мастеръ	1							
Ему жалованья въ годъ	—	—	—	—	—	—	140	
Подмастерье, для присмотра работъ по слесарной	1							
Ему жалованья въ годъ	—	—	—	—	—	—	85	
Для дѣла новыхъ вещей:								
Кузнецовъ 1-й статьи	5							
— — — 2-й	5							
Поденной платы: 1-й статьи изъ 45, а 2-й изъ 37 руб. 50 коп. въ годъ	—	—	—	—	—	—	412	50
Молотобойцевъ	10							
Поденной платы изъ 30 руб. въ годъ	—	—	—	—	—	—	300	
Слесарей 1-й статьи	3							
— — —2-й	3							

	Число рабочихъ.	На сіе потребно.						
		Количество припасовъ.			По цѣнѣ.		На сумму.	
		Счет.	Пуды.	Фун.	Руб.	Коп.	Рубли	Коп.
Поденной платы 1-й статьи изъ 45, а 2-й изъ 35 руб. въ годъ	—	—	—	—	—	—	240	
Учениковъ для насѣчки пилъ и обученія (изъ подростковъ)	5							
Поденной платы изъ 25 руб	—	—	—	—	—	—	125	
Для разныхъ починокъ.								
Кузнецовъ 1-й статьи	3							
— — — 2-й	3							
Поденной платы 1-й статьи изъ 45, а 2-й изъ 37 руб. 50 коп. въ годъ	—	—	—	—	—	—	247	50
Молотобойцевъ	6							
Поденной платы изъ 30 руб. въ годъ	—	—	—	—	—	—	180	
Слесарей 1-й статьи	2							
— — 2-й	3							
Поденной платы 1 статьи изъ 45, а 2 изъ 35 рублей	—	—	—	—	—	—	195	
Сторожей при кузницѣ и слесарной	2							
Имъ жалованья изъ 28 руб. въ годъ	—	—	—	—	—	—	56	
Итого рабочихъ людей	52							
Всѣмъ симъ людямъ провіанта изъ 60-пудовой въ годъ пропорціи	—	—	3120	—	пуд. 1	—	3120	
Матеріалы и припасы:								
На подковку 264 лошадей, конныхъ непремѣнныхъ работниковъ, подковъ конскихъ, полагая на каждую лошадь по 4 пары въ годъ	—	1056	—	—	пар. —	82½	303	60
Гвоздей подковныхъ по 70 на каждую лошадь	—	18180	—	—	сотн. —	66¾	124	51
Угля	—	короб. 20	—	—	2	23½	44	70
Решетокъ угленосныхъ	—	30	—	—		29	8	70
Лопатъ деревянныхъ	—	8	—	—	—	5	—	40
Коробковъ углевозныхъ	—	3	—	—	—	72½	2	18½
Колесъ углевозныхъ	—	скат. ½	—	—	13	66½	6	83½
Дрогъ деревянныхъ	—	2	—	—	—	14½	—	29½
Саней	—	2	—	—	—	32	—	64
Ведръ деревянныхъ	—	4	—	—	—	29	1	16
Веревокъ мочальныхъ	—	8	—	—	—	25	2	
На закаливаніе пилъ: рогу	—	—	1	20	2	20	3	30
соли	—	—	—	30	пуд. 2	—	1	50
кожаныхъ обрывковъ	—	—	—	30	1	—	—	75
Станковъ деревянныхъ для насѣчки пилъ	—	10	—	—	—	22	2	20
Жиру рыбьяго	—	—	—	15	пуд. 16	—	6	
Канату пенькового	—	—	—	30	9	—	6	75
Дегтя	—	ведр. 2	—	—	ведро —	90	1	80
Смолы для вороненія издѣлій	—	2	—	—	—	95	1	90
Свинцу	—	—	—	15	пуд. 13	50	5	6½
Точилъ Печерскаго камня	—	—	4	—	2	40	9	60
Свѣчь сальныхъ	—	—	2	—	12	—	24	
Дровъ на отапливаніе избъ	—	саженъ. 20	—	—	саж. 1	95½	39	15
Ситъ волосяныхъ	—	2	—	—	—	80	1	15
Решетокъ лычныхъ	—	2	—	—	—	25	—	60
Глины красной	—	—	30	—	пуд. —	5	1	50

	Число людей.	На сіе потребно.						
		Количество припасовъ.			По цѣнѣ.		На сумму.	
		Счетъ.	Пуды.	Фун.	Руб.	Коп.	Рубли.	Коп.
Кожъ сыромятныхъ на запоны кузнецамъ и молотобойцамъ по ½ кождому въ годъ, всѣмъ.....	—	кож. 16	—	—	16	—	256	
Холста изгребнаго на запоны подмастерью и слесарямъ, всего 17 чел. каждому по 6 аршинъ.....	—	аршинъ. 102	—	—	арш. —	25	25	50
Кожъ сыромятныхъ на ремни при зубленіи пилъ.....	—	1	—	—	—	—	16	
Олова.....	—	—	—	15	пуд. 50	—	18	75
Шпіаутеру.....	—	—	—	8	22	—	4	40
Нашатырю.....	—	—	—	4	125	—	12	50
Буры.....	—	—	—	3	120	—	9	
Квасцовъ.....	—	—	—	1	20	—	—	50
Мѣди красной штыковой.....	—	—	—	15	28	—	10	50
— латуни.....	—	—	—	15	60	—	22	50
Проволоки желѣзной.....	—	—	—	15	15	80	5	92½
Желѣза: кричнаго.....	—	—	30	—	2	40	72	
—— рѣзнаго.....	—	—	8	—	—	—	19	20
—— листоваго.....	—	—	8	—	4	—	32	
Стали.....	—	—	10	—	3	50	35	
Угля.....	—	кор. 100	—	—	2	23½	223	50
И того расходовъ по кузнечному и слесарному цеху. За исключеніемъ изъ означенныхъ 6464 руб. 90½ коп. расходовъ тѣхъ, кои слѣдуютъ къ расположенію въ цѣну новыхъ издѣлій, прочіе расходы расположены на металлъ Нижне-Туринскаго завода, именно: третья часть припасовъ и отъ содержанія мастера, подмастерья и сторожей, и полное содержаніе людей, кои назначены для мелочныхъ починокъ, что составляетъ.....	—	—	—	—	—	—	6464	90½
							2596	17½

С М Ѣ Т А № 73.

По столярному цеху Нижне-Туринскаго завода.

	Число людей.	На сіе потребно.						
		Количество припасовъ.			По цѣнѣ.		На сумму.	
		Счетъ.	Пуды.	Фун.	Руб.	Коп.	Рубли.	Коп.
Столярный цехъ.								
Въ семъ цехѣ дѣлаются разныя новыя вещи и большею частію модели для формованія песка и отливкѣ въ ономъ чугунныхъ издѣлій, также починиваются старыя вещи, потребныя для поддержанія и дѣйствія завода; а потому одна часть расходовъ, происходящихъ въ семъ цехѣ, относится прямо въ цѣну металла, другая же и большая на счетъ новыхъ издѣлій.								
Для выполненія вышеупомянутыхъ работъ назначается:								
Столярный мастеръ.....	1							
Ему жалованья въ годъ.....	—		—	—	—	—	140	
Машинистъ для присмотра за цилиндрическими мѣхами.	1							
Ему жалованья въ годъ.....	—	—	—	—	—	—	70	
На было новыхъ вещей.								
Столяровъ: 1-й статьи.....	2							
— — — 2-й	1							
Поденной платы: 1-й статьи изъ 45, а 2-й изъ 30 рублеваго оклада.....	—	—	—	—	—	—	120	
На разныя заводскія починки.								
Столяровъ: 1-й статьи.....	2							
— — — 2-й	1							

	Число людей.	На сіе потребно. Количество припасовъ. Счетъ.	Пуды.	Фун.	По цѣнѣ. Руб.	Коп.	На сумму. Рубли	Коп.
Поденной платы 1-й статьи изъ 45, а 2-й изъ 30 руб..	—	—	—	—	—	—	120	
Сторожъ.....	1							
Ему жалованья въ годъ.....	—	—	—	—	—	—	28	
И того рабочихъ людей.....	9							
Всѣмъ симъ людямъ провіанта изъ 60 п. въ годъ пропорц.	—	—	540	—	1	—	540	
Матеріалы и припасы, потребные для починки столярныхъ вещей, незаключающихся въ строеніяхъ и машинахъ:								
Точилъ Печерскаго камня	—	—	10	—	2	40	24	
Свѣчъ сальныхъ.....	—	—	5	—	12	—	60	
					дюжин			
Карандашей черныхъ.....	—	3	—	—	3	—	—	75
					пуд.			
Мѣлу.....	—	—	—	15	2	30	—	86½
Клею: рыбьяго.....	—	—	—	5	160	—	20	
— — мездринаго	—	—	—	10	14	50	3	62½
Ведръ деревянныхъ.....	—	2	—	—	—	29	—	58
Рѣшетокъ черемуховыхъ.....	—	2	—	—	—	29	—	58
Рѣшетъ лычныхъ.....	—	1	—	—	—	—	—	25
Ситъ волосяныхъ.....	—	1	—	—	—	—	—	80
Масла деревяннаго на смазку токарныхъ станковъ.....	—	—	—	10	1	—	10	
Кожъ сыромятныхъ на ремни.....	—	1	—	—	—	—	16	
Дровъ квартирныхъ на отапливаніе печей-.....	—	20 саж.	—	—	1	95¼	39	15
Холста изгребнаго на запоны всѣмъ, кромѣ сторожа, по 6 аршинъ каждому.....	—	48 арш.	—	—	—	25	12	
И того расходовъ по столярному цеху.....	—	—	—	—	—	—	1206	59¾
Изъ сей суммы 1206 руб. 59¾ коп. относится въ цѣну новыхъ издѣлій Нижне-Туринскаго завода 300 руб., на счетъ 5-ти процентной сумму 300 руб.; а достальная за тѣмъ сумма, причитающаяся на содержаніе мастера, машиниста, сторожа и означенные матеріалы, на счетъ общихъ расходовъ по заводу.....	—	—	—	—	—	—	606	59¾

С М Ѣ Т А № 74.

По плотничному цеху Нижне-Туринскаго завода.

	Число людей.	На сіе потребно. Количество припасовъ. Счетъ.	Пуды.	Фун.	По цѣнѣ. Руб.	Коп.	На сумму. Рубли	Коп.
Плотничій или плотинный цехъ.								
Въ семъ цехѣ заключаются: заготовленіе разныхъ лѣсныхъ припасовъ, распиловка бревенъ въ тесъ, дѣло разныхъ деревянныхъ вещей, поправка старыхъ строеній, и сверхъ того многоразличныя другія работы, называемыя въ заводахъ надворными. Примѣняясь употребленію рабочихъ людей и матеріаловъ, каковое оказалось въ семъ цехѣ по сложности предшествовавшихъ двухъ лѣтъ, и соображаясь съ настоящею въ томъ потребностію.								
Для выполненія вышеозначенныхъ работъ назначается:								
Плотинный мастеръ.....	1							
Ему жалованья въ годъ.....	—	—	—	—	—	—	280	
Ученикъ	1							
Ему жалованья въ годъ.....	—	—	—	—	—	—	140	

	Число людей	На сіе потребно. Количество припасовъ. Счетъ.	Пуды.	Фун.	По цѣнѣ. Руб.	Коп.	На сумму. Рубли	Коп.
Для дѣла новыхъ вещей плотниковъ: 1-й статьи.....	17							
2-й — —	34							
Поденной платы 1-й статьи изъ 45, а 2-й изъ 30 руб...	—	—	—	—	—	—	1785	
Для внутреннихъ заводскихъ работъ плотниковъ: 1-й стат.	10							
2-й ——	20							
Поденной платы 1-й статьи изъ 45, а 2-й изъ 30 руб...	—	—	—	—	—	—	1050	
Для поторжныхъ и надворныхъ работъ плотниковъ 1-й ст.	5							
2-й —	18							
Поденной платы: 1-й статьи изъ 45, а 2-й изъ 30 руб..	—	—	—	—	—	—	765	
Каменьщиковъ	3							
Подѣнной платы изъ 30 рублей	—	—		—	—	—	90	
Для расшивовки бревенъ при пильной:								
Мастеръ.....	1							
Ему жалованья въ годъ	—	—	—	—	—	—	50	
Пилоправьщиковъ.....	4							
Поденной платы по 45 руб. въ годъ	—	—	—	—	—	—	180	
Работниковъ	4							
Поденной платы въ годъ по 30 рублей каждому.....	—	—	—	—	—	—	120	
Сторожей и карауьщиковъ.....	2							
Имъ жалованья изъ 28 рублей.....	—	—	—	—	—	—	56	
И того рабочихъ людей.....	120							
Всѣмъ симъ людямъ провіанта изъ 60-пудовой въ годъ пропорціи.....	—	—	7200	—	1	—	7200	
Отъ содержанія конюшни причисляется къ сей смѣтѣ..	—	—	—	—	—	—	812	28
Матеріалы и припасы:					пуд.			
Точилъ Печерскаго камня	—	—	60	—	2	40	144	
Свѣчъ сальныхъ.....	—	—	3	—	12	—	36	
Канату пеньковаго при плотничной работѣ и лѣсопилочной мельницѣ	—	—	30	—	9	—	270	
						каж.		
Рѣшетокъ черемуховыхъ.....	—	50	—	—	—	29	14	50
Тачекъ деревянныхъ	—	10	—	—	1	53½	15	35
Ведръ деревянныхъ.....	—	5	—	—	—	29	1	45
					пуд.			
Шнуру плотничнаго.....	—	—	—	10	10	—	2	50
Мѣлу.....	—	—	—	10	2	30	—	57½
И того расходовъ по плотничному цеху.....	—	—	—	—	—	—	13012	65½
Изъ суммы 13012 руб. 65½ коп. принято въ цѣну металла Нижне-Туринскаго завода содержаніе мастера, ученика, сторожей и означенные припасы, всего суммою..	—	—	—	—	—	—	1200	37½

С М Ѣ Т А № 75.

О суммѣ, потребной на содержаніе конюшни Нижне-Туринскаго завода.

	Число людей	На сіе потребно. Количество припасовъ. Счетъ.	Пуды.	Фун.	По цѣнѣ. Руб.	Коп.	На сумму. Рубли	Коп.
Старостa.....	1							
Ему жалованья.....	—	—	—	—	—	—	94	
Конюхъ.....	1							
Ему жалованья.....	—	—	—	—	—	—	70	
Шорникъ.....	1							
Ему жалованья.....	—	—	—	—	—		45	

	Число людей	На сіе потребно.						
		Количество припасовъ.			По цѣнѣ.		На сумму.	
		Счет.	Пуды.	Фун.	Руб.	Коп.	Рубли	Коп.
Плотниковъ для починки багажа	2							
Имъ платы изъ 30 руб. въ годъ	—	—	—	—	—	—	60	
Конюховъ для постоянныхъ конныхъ работъ въ заводскомъ дѣйствіи и для разъѣздовъ	10							
Имъ платы по 42 руб. 50 коп. въ годъ	—	—	—	—	—	—	425	
Сторожей и караульщиковъ	2							
Имъ жалованья по 28 руб. въ годъ	—	—	—	—	—	—	56	
Всѣмъ симъ людямъ провіанта съ семействами каждому изъ 60 пудовой пропорціи	17 —	—	1020	—	пуд. 1	—	1020	
На корм. 50 лошадей:								
Овса по 10 фунтовъ въ сутки каждой, а въ годъ 91 пудъ 10 фунт., всѣмъ	—	—	4562	20	—	75	3421	87½
Сѣна по 30 фунтовъ каждой, а всѣмъ	—	—	13687	20	—	25	311	87½
На отапливаніе двухъ конюшенныхъ избъ и водо-согрѣвательныхъ печей назначается дровъ квартирныхъ	—	30 саж.	—	—	саж. 1	95¼	58	72½
Свѣчъ сальныхъ на зимнее время для освѣщенія	—	—	6	—	пуд. 12	—	72	
На подковку и перековку лошадей подковъ конскихъ, полагая на каждую лошадь по 7 паръ	—	350	—	—	—	28¾	100	62½
Гвоздей подковныхъ по 180 на лошадь	—	9000	—	—	—	сот. 67½	60	63¾
Угля при подковкѣ лошадей употребится	—	7½ кор.	—	—	кор. 2	23½	16	76¼
На починку конскаго багажа:								
Желѣза: кричнаго	—	—	18	—	пуд. 2	—	36	
— — рѣзнаго разныхъ сортовъ	—	—	12	—	—	—	24	
— — шиннаго	—	—	18	—	—	—	36	
Стали	—	—	1	20	3	50	5	25
Угля	—	50 кор.	—	—	2	23½	111	75
Гвоздей: ½ вершковыхъ	—	1250	—	—	тыс. 2	8	2	60
— — 1	—	2500	—	—	4	91	12	27½
— 2	—	1000	—	—	—	—	7	60
— — 3	—	1000	—	—	—	—	9	55½
— — 4	—	500	—	—	66	62½	9	81¼
— — 5	—	200	—	—	37	40	7	48
Кожъ: сыромятныхъ	—	3	—	—	16	—	48	
—— юфтяныхъ	—	3	—	—	12	—	36	
—— выростковыхъ	—	2	—	—	—	—	24	
Конемъ шерстяныхъ	—	2	—	—	13	—	26	
Холста изгребнаго	—	70	—	—	арш —	25	17	50
Сукна сермяжнаго	—	25	—	—	—	50	12	50
Нитокъ льняныхъ	—	—	—	10	пуд. 40	—	10	
Конопля	—	—	—	—	—	—	4	30
Подхомутниковъ	—	86	1	—	—	25	21	25
Клею: рыбьяго	—	—	—	1	пуд. 160	—	4	
—— мездринаго	—	—	—	4	14	50	1	45
Лубьевъ липовыхъ	—	170	—	—	—	12½	20	82½
Грядокъ или шестовъ березовыхъ, для починки коробьевъ:	—	250	—	—	—	3	7	50
Осей переднихъ и заднихъ	—	75	—	—	—	18½	13	68¾
Подушекъ березовыхъ	—	25	—	—	—	9	2	45
Оглобель: лѣтнихъ	—	30 паръ	—	—	—	пар. 15	4	30
— — зимнихъ	—	80 паръ	—	—	—	3	2	40

	Число людей.	На сіе потребно:						
		Количество припасовъ.			По цѣнѣ.		На сумму.	
		Счетъ.	Пуды.	Фун.	Руб.	Коп.	Рубли	Коп.
Полозьевъ санныхъ	—	30	—	—	—	28½	8	43½
Копыльевъ березовыхъ	—	400	—	—	—	93	3	72
Ободьевъ ильмовыхъ	—	18 скатъ	—	—	5 дес.	—	90	
Пальцовъ березовыхъ	—	750	—	—		15⅜	11	53
Тесу кровельнаго на починку рудовозныхъ ящиковъ и коробьевъ углевозныхъ	—	15	—	—	—	35	5	25
На смазку телѣгъ и прочаго.								
Дегтя	—	130 ведр.	—	—	вед. —	90	117	
Смолы для вресмоленія новыхъ колесъ	—	4	—	—	пуд.	95	3	80
Сала сырца на смазку казенныхъ экипажей съ желѣзными осями	—	—	1	30	8	60	15	5
Жиру рыбьяго для смазыванія конской упряжи	—	—	—	20	16	—	8	
Сверхъ того употребится:								
Колесъ телѣжныхъ окованныхъ	—	6 скатъ	—	—	ск ат. 13	63¾	81	82½
Поддосокъ изъ подъ осей	—	6	—	—	2	51¾	15	10½
Дровней подкованныхъ	—	6	—	—	7	30⅜	43	83¾
Топоровъ плотничныхъ	—	8	—	—	—	54¼	4	38
— — дровосѣчныхъ	—	6	—	—	—	48½	2	88¼
Колоколовъ конскихъ	—	5	—	—	—	37½	1	86½
Вожжей ременныхъ	—	1 пар.	—	—	—	—	2	2½
Канату пеньковаго	—	—	18	—	9	—	162	
Попонъ суконныхъ	—	3	—	—	5	—	15	
— — мочальныхъ	—	35	—	—	—	25	8	75
Мѣшковъ холщевыхъ	—	6	—	—	1	6⅝	6	39¾
Пологовъ холщевыхъ	—	2	—	—	6	10	12	20
Дугъ вязовыхъ	—	15	—	—	—	45	6	75
Рѣшетокъ черемуховыхъ	—	12	—	—	—	29	3	48
Коробьевъ углевозныхъ	—	12	—	—	1	14	13	68
Подпругъ волосяныхъ	—	25	—	—	—	26	6	50
Лопатъ деревянныхъ	—	20	—	—	—	26½	5	30
Ведръ водоносныхъ	—	2	—	—	—	29	—	58
Бочекъ деревянныхъ для возки воды	—	2	—	—	2	—	4	
Лагуновъ для держанія дегтя	—	2	—	—	—	75	1	50
Веревокъ мочальныхъ	—	70	—	—	—	25	17	50
Точилъ Печерскаго камня	—	—	5	—	2	40	12	
На покупку разныхъ медикаментовъ.								
Для пользованія лошадей, какъ то: купоросу, масла постнаго, деревяннаго, купороснаго, сѣры горючей, табаку и проч.	—	—	—	—	—	—	75	
На содержаніе выѣзднаго багажа: повозокъ, санокъ и проч.	—	—	—	—	—	—	320	
Назначается имѣть конской упряжи по числу лошадей, полагая оной сроку на 5 лѣтъ.								
Хомутовъ съ приборомъ 50 по 8 р. 32 к. на 416 руб.								
Узды ременныхъ 50 — 1 — 80 — — 90 —								
Сѣделокъ 50 — 1 — 25 — — 62 — 50 к.								
Сѣдель 5 — 10 — „ — — 50 — —								
618 р. 50 коп.								
Изъ суммы 618 руб. 50 коп. отчислена пятая часть съ расположеніемъ на металлъ на 1 годъ	—	—	—	—	—	—	123	70
Таковаго же ремонта 50 лошадей, полагая каждую лошадь въ 74 рубли, и что каждая лошадь года можетъ								

	Число людей	На сіе потребно. Количество припасовъ. Счетъ.	Пуды.	Фун.	По цѣнѣ. Руб.	Коп.	На сумму. Рубли	Коп.
быть къ работѣ въ продолженіи семи лѣтъ, то седьмая часть оныхъ располагается на счетъ металла въ 1 годъ.	—	—	—	—	—	—	528	57
И того расходовъ по содержанію конюшни	—	—	—	—	—	—	11178	60½
Изъ сей суммы 11178 руб. 60½ коп. отчислено по числу лошадей на счетъ:								
Выдѣлки желѣза кричнаго	—	—	—	—	—	—	812	28
— — — — листоваго	—	—	—	—	—	—	812	28
— — — — якорей	—	—	—	—	—	—	406	14
Приготовленіе тесу	—	—	—	—	—	—	812	28
Здѣсь показанъ расходъ, каковый слѣдуетъ на содержаніе лошадей безъ конюховъ; поелику содержаніе сихъ послѣднихъ принято уже въ смѣтахъ каждаго цеха особенно.								
Достальная часть суммы денегъ относится на счетъ общихъ расходовъ по заводу Нижне-Туринскому.	—	—	—	—	—	—	8335	62½

ПРИЛОЖЕНІЕ КЪ СМѢТѢ № 75.

О количествѣ назначаемыхъ лошадей при Нижне-Туринской заводской конюшнѣ.

	Число лошад.
Для производства работъ.	
При кричномъ дѣйствіи	1
— листокатальномъ	4
— якорномъ	2
— лѣсопилочномъ	4
Для перевозки изъ лѣсу разныхъ деревянныхъ припасовъ и для надворныхъ работъ, въ томъ числѣ и на роздыхъ	23
Для разъѣздовъ.	
Съ Управителемъ	2
— Лѣсничимъ и его надзирателемъ	2
— Лекаремъ	1
При пожарномъ дворѣ	6
— госпиталѣ и аптекѣ	2
	50

№ 76. Смѣта о суммѣ, потребной на содержаніе вододѣйствуемыхъ цилиндрическихъ мѣховъ по Нижне-Туринскому заводу.

	Число людей.	Количество припасовъ. Счетъ.	Пуды.	Фун.	По цѣнѣ. Руб.	Коп.	На сумму. Руб.	Коп.
Мастеровыхъ для смазки и поправки мѣховъ	4							
Поденной платы изъ 45 руб. въ годъ	—	—	—	—	—	—	180	
Провіанта изъ 60 пудовой въ годъ пропорціи, а всѣмъ...	—	—	240	—	1 пуд.	—	240	
Матеріаловъ и припасовъ.								
Масла конопляного	—	—	2	—	12 пуд.	50	25	
Жиру рыбьяго	—	—	12	—	16	—	192	
Дегтя	—	200 вед.	—	—	— вед.	90	180	
Свѣчъ сальныхъ	—	—	2	20	12 пуд.		30	
И того на содержаніе мѣховъ	—	—	—	—	—	—	847	

СМѢТА № 77.

О суммѣ, потребной на содержаніе мастеровыхъ, находящихся по разнымъ порученіямъ и должностямъ Нижне-Туринскаго завода.

	Число людей	На сіе потребно.						
		Количество припасовъ.			По цѣнѣ.		На сумму.	
		Счетъ.	Пуды.	Фун.	Руб.	Коп.	Рубли.	Коп.
Люди и содержаніе ихъ.								
Счетчикъ при Казначеѣ	1							
Цѣловальниковъ у провіанта, разныхъ припасахъ, чугунѣ, углѣ, флюсѣ и желѣзѣ	5							
Жалованья счетчику и цѣловальникамъ изъ 56 рублеваго въ годъ оклада	—	—	—	—	—	—	336	
Разсыльщиковъ при заводскомъ разрядѣ	2							
Сторожей при заводскихъ казенныхъ мѣстахъ	10							
Жалованья разсыльщикамъ и сторожамъ изъ 28 рублеваго въ годъ оклада	—	—	—	—	—	—	336	
Мѣсовыбойщиковъ	6							
Имъ жалованья изъ 35 руб. въ годъ	—	—	—	—	—	—	210	
На содержаніе собственныхъ лошадей ремонту по 30 руб. въ годъ	—	—	—	—	—	—	180	
Старшина непремѣнныхъ работниковъ	1							
Ему жалованья въ годъ	—	—	—	—	—	—	70	
— ремонта	—	—	—	—	—	—	47	
Сотниковъ	2							
Имъ жалованья по 25 рублей	—	—	—	—	—	—	50	
Деньщиковъ чиновникамъ, служащимъ при заводской Конторѣ	15							
Лекарю	1							
Деньщики жалованье получаютъ отъ чиновниковъ.								
На вырубку дровъ квартирныхъ 625 саженъ потребно на полный годъ	2	*)						
И одного къ нимъ на 160 дней								
(*) Сумма на содержаніе сихъ людей заключается въ цѣнѣ квартирныхъ дровъ, показанныхъ по смѣтамъ съ полною цѣною. По приготовленію квартирныхъ дровъ особенной смѣты по примѣру прочихъ заводовъ не сдѣлано, потому, что березовый лѣсъ, изъ котораго вырубаются сіи дрова, находится небольшими частями въ различныхъ разстояніяхъ отъ каждаго завода изъ Гороблагодатскихъ, такъ что среднее разстояніе опредѣлить ни съ какою близостію къ истинѣ не возможно, а притомъ и перевозка дровъ производится по вольной плашѣ, также весьма различной, судя по разстояніямъ, времени и качеству дорогъ, а потому и принятыя квартирныя дрова по смѣтамъ съ цѣною, во что обошлись по 5-лѣтней сложности вырубкою и перевозкою.								
Достальнаго содержанія колотушечному и рѣзноплюцильному уставщикамъ, первому за 164, а послѣднему за 222 дни, жалованья изъ 175 руб. въ годъ оклада	1							
	2	—	—	—	—	—	270	20
И того рабочихъ людей на годъ	45							
— 222 дни	1							
— 164 —	1							
— 160 —	1							
Провіанта, за исключеніемъ деньщиковъ и людей, назначенныхъ для рубки дровъ, достальнымъ 29 человѣкамъ изъ 60 пудъ, а деньщикамъ 16 человѣкамъ на семейство изъ 36 пудовой въ годъ пропорціи, будетъ опаго всѣмъ.	—	—	2288	25	1 р.	—	2288	00
Дровъ квартирныхъ на отапливаніе заводской Конторы.	—	саженъ 125	—	—	1	95½	244	69
И т о г о	—	—	—	—	—	—	4033	51½

*

С М Ѣ Т А. № 78.

Кричному производству Нижне-Туринскаго завода.

	Число людей	На сіе потребно.						
		Количество припасовъ.			По цѣнѣ.		На сумму.	
		Сотни.	Пуды.	Фун.	Руб.	Коп.	Рублям	Коп.
Кричное производство.								
Сообразно величинѣ пруда, имѣющагося въ Нижне-Туринскомъ заводѣ, полагается въ теченіи года или 250 рабочихъ дней производить выковку кричнаго желѣза восемью вододѣйствуемыми молотами, оставляя прочіе 8 запасными на случай поврежденія дѣйствующихъ, доколѣ не откроется возможность тою же водою привести въ дѣйствіе большее число сихъ машинъ; въ положеніи же рабочихъ уроковъ и употребленіи матеріаловъ основаться на опытахъ. Въ слѣдствіе сего, какъ дѣйствующихъ молотовъ принято 8, и на каждомъ въ сутки работаютъ по 4 мастера съ таковымъ же числомъ подмастерьевъ и работниковъ, а каждый мастеръ выдѣлываетъ желѣза изъ чугуна, какъ оказалось по опытамъ, сходнаго 10 пудъ $33\frac{1}{3}$ фунт., несходнаго 1 пудъ $26\frac{2}{3}$ фун. и расковки 20 фунт., всего 13 пудъ; то всѣ 32 мастера приготовятъ въ 250 рабочихъ дней: желѣза сходнаго 86666 пудъ $26\frac{2}{3}$ фун., несходнаго, только по одному размѣру, но впрочемъ годнаго 13333 пуда $13\frac{1}{3}$ фунт., расковочнаго 4000 пудъ, всего 104.000 пудовъ.								
Для выполненія того потребно:								
Число людей, заѣльная плата, жалованье и провіантъ.								
Уставщикъ	1							
Ему жалованья въ годъ	—	—	—	—	—	—	256	
Старшій мастеръ	1							
Ему жалованья въ годъ	—	—	—	—	—	—	175	
Рабочихъ: мастеровъ	32							
— — — подмастерьевъ	32							
— — — работниковъ	32							
Задѣльной платы за выковку сходнаго желѣза 86666 пудъ $26\frac{2}{3}$ фунт., мастерамъ по $6\frac{1}{2}$, подмастерьямъ по 4, а работникамъ по $2\frac{1}{2}$ коп., всѣмъ 13 коп. за пудъ	—	—	—	—	—	—	1126	66½
Несходнаго 13333 пуда $13\frac{1}{3}$ фун. мастерамъ по 4, подмастерьямъ 4, а работникамъ по $2\frac{1}{2}$ коп., всѣмъ по $10\frac{1}{2}$ коп. за пудъ	—	—	—	—	—	—	1399	99½
За непроварное или расковочное 4000 пудъ мастерамъ по $2\frac{1}{2}$, подмастерьямъ по 1 и работникамъ 2 коп., всѣмъ же по $5\frac{1}{2}$ коп. за пудъ	—	—	—	—	—	—	210	
Плотниковъ и починщиковъ	6							
Имъ платы изъ 45 рублей	—	—	—	—	—	—	270	
Сторожей или разсыльщиковъ	8							
Имъ жалованья изъ 28 рублей	—	—	—	—	—	—	224	
Для возки чугуна, угля и шлака	4							
Имъ платы изъ 30 руб.	—	—	—	—	—	—	120	
Для починки желѣзныхъ инструментовъ:								
Кузнецовъ	2							
Молотобойцевъ	2							
Платы кузнецамъ изъ 45, а молотобойцамъ изъ 30 руб. въ годъ	—	—	—	—	—	—	150	
Слесарь для насѣчки клеймъ и приготовленія лекалъ для обмѣру желѣза	1							
Ему поденной платы	—	—	—	—	—	—	45	
Сторожей при фабрикахъ	2							
Имъ жалованья изъ 27 руб. въ годъ	—	—	—	—	—	—	54	
И того рабочихъ людей	123							

	Число людей.	На сіе потребно.						
		Количество припасовъ.			По цѣнѣ.		На сумму.	
		Счетъ.	Пуды	Фун.	Руб.	Коп.	Рубли.	Коп.
Всѣмъ симъ людямъ провіанта изъ 60-ти-пудовой въ годъ пропорціи	—	—	7380	1 пуд.	—	—	7380	
Отъ содержанія конюшни причисляется къ сей смѣтѣ	—	—	—	—	—	—	812	28
Припасы и матеріалы на выковку 104000 *пудъ кричнаго желѣза потребно:*								
Чугуна въ штыкахъ и негодныхъ припасахъ, полагая на каждый выкованный пудъ желѣза по 1 пуду 16½ фунта	—	—	146900	—	—	40½ (*)	58943	62½
(*) Сія цѣна составлена изъ общей сложности за чугунъ по 33⅓ коп. за пудъ, съ приложеніемъ провозной платы по 7 коп.								
Угля на пудъ выкованнаго желѣза по 4⅝ рѣшетокъ	—	20041 16/24 короб.	—	—	2	23½ коробро	44793	12½
Дегтя	—	384 ведръ	—	—	—	90 ведро	345	60
Молотовищъ березовыхъ	—	768	—	—	—	63⅞ каждое	490	56
Долоней лиственичныхъ	—	32	—	—	—	93	29	76
Надѣлокъ березовыхъ	—	768	—	—	—	21 тысяча	161	28
Клиньевъ березовыхъ 3-хъ-гранныхъ	—	76800	—	—	6	31½	484	99½
круглыхъ	—	2700	—	—	13	57½ каждый	36	65½
Коробковъ углевозныхъ	—	96	—	—	—	72¾	69	84
Рѣшетокъ черемуховыхъ	—	768	—	—	—	29	222	72
Дровней для возки угля и прочаго	—	20 паръ	—	—	—	32 ть ска	6	40
Колесъ телѣжныхъ	—	8	—	—	13	66⅔ каждд.	54	67
Ведръ деревянныхъ	—	32	—	—	—	29	9	28
Тачегъ	—	8	—	—	1	53½	12	28
Оглобель деревянныхъ къ колесамъ	—	40	—	—	—	14¾	5	90
Убытку отъ употребленія рабочихъ инструментовъ и вещей мѣдныхъ, желѣзныхъ, чугунныхъ и канатныхъ обрывковъ по сложности расхода прошедшихъ лѣтъ	—	—	—	—	—	—	3765	8½
Кожъ сыромятныхъ на запоны мастерамъ, подмастерьямъ, работникамъ, кузнецамъ и молотобойцамъ, всего 100 человѣкамъ по половинѣ кожи	—	кожъ 50	—	—	ко 16	жъ —	800	
Вачегъ сыромятныхъ кричнымъ мастерамъ, подмастерьямъ и работникамъ, всего 96 человѣкамъ каждому по 3 пары	—	288	—	—	пара 1	20	345	60
Всего расходовъ на выковку 104000 пудъ	—	—	—	—	—	—	132942	31½

Симъ расходомъ оцѣнивается каждый пудъ кричнаго желѣза по 1 рублю 27⅞ коп.; но изъ 104000 пудъ сего металла будетъ дѣльнаго и сортоваго 100000 пудъ; остальное же 4000 пудъ, какъ ломъ и забракованное, согласно предписанію Департамента Горныхъ и Соляныхъ дѣлъ отъ 31 Генваря 1824 года, поступитъ обратно на приходъ въ капиталъ подъ именемъ расковочнаго для заводскаго расхода съ цѣною по 2 р. за п. на 8000 р.; то за вычетомъ сей суммы изъ всего выведеннаго капитала 132942 руб. 31½ коп. остается 124942 руб. 31½ коп. въ дѣйствительномъ расходѣ, потребномъ на выдѣлку желѣза 100000 пудъ. Изъ чего каждый пудъ дѣльнаго кричнаго желѣза цеховыми расходами оцѣнивается по 1 руб. 25 коп. безъ малыхъ долей.

СМѢТА No 79.

Листокатальному производству по Нижне-Турипскому заводу.

	Число людей.	На сіе потребно. Количество припасов. Счетъ.	Пуды.	Фун.	По цѣнѣ. Руб.	Коп.	На сумму. Рубли	Коп.
Листокатальное производство.								
По Гороблагодатскому округу въ одномъ Нижне-Турин-скомъ заводѣ имѣются вододѣйствуемыя плющильныя машины и принадлежащее къ нимъ устройство: три плющильные стана, два босвые молота, разгонный и гла-дильный, и трои желѣзорѣзныя ножницы. Изъ сообра-женія пятилѣтняго дѣйствія сихъ машинъ видно, что одинъ плющильный станъ можетъ дѣйствовать во весь годъ или 250 рабочихъ сутокъ, а другой 175 сутокъ, или только тогда, какъ заводскій прудъ при дѣйствіи прочихъ машинъ изобилуетъ водою.								
Принявъ въ основаніе показанное время и опыты, сдѣ-ланные по заводамъ, надлежитъ приготовить въ листо-катальномъ цехѣ желѣза разныхъ сортовъ:								
1. На двухъ станахъ въ 175 рабочихъ сутокъ листоваго тон-каго 15115 пудъ и лопаснаго 503 пуда.								
2. Въ остальное рабочее время года назначается при дѣйствіи одного стана въ 50 сутокъ сдѣлать желѣза шиннаго 11996 пудъ и въ 25 сутокъ кубоваго 5119 пудъ, всего 32733 пуда.								
1. Приготовленіе листоваго желѣза 15115 пудъ и лопаснаго 503 пуда въ 175 робочихъ сутокъ на двухъ станахъ.								
1) *Люди и содержаніе ихъ.*								
Уставщиковъ.....	2							
Имъ окладнаго жалованья изъ 200 или по 80 коп. въ день.....	—	—	—	—	—	—	280	
Рабочихъ мастеровъ.....	4							
Имъ задѣльной платы по 70 коп. въ день.....	—	—	—	—	—	—	490	
Подмастерьевъ.....	4							
Имъ задѣльной платы (изъ поденной по 35 коп. въ день).	—	—	—	—	—	—	245	
Работниковъ.....	20							
Имъ задѣльной платы (изъ поденной по 14 коп. въ день).	—	—	—	—	—	—	490	
Для подвозу дровъ и желѣза къ печамъ.....	2							
— разрѣзыванія болванокъ на листы.....	2							
— обрѣзки листовъ.....	2							
— правки желѣза листоваго подъ молотами.....	8							
	14							
Всѣмъ симъ людямъ поденной платы по 12 коп. въ день	—	—	—	—	—	—	294	
Сторожей.....	2							
Имъ жалованья изъ 28 руб. въ годъ.....	—	—	—	—	—	—	39	20
Ит того рабочихъ людей на 175 дней.....	46							
Всѣмъ симъ людямъ провіанта, полагая изъ 60 пудъ въ годъ	—	—	1932	—	пуд. 1	—	1932	
Отъ содержанія конюшни причисляется къ сей смѣтѣ...	—	—	—	—	—	—	668	93½
2) *Матеріалы и припасы.*								
Желѣза кричнаго (болваночнаго).....	—	—	29965	1	1	25	37456	28
Дровъ куренныхъ.....	—	269	—	—	саж. 8	—	2152	
Дегтя.....	—	275	—	—	—	вед. 90	427	50
Угля.....	—	25	—	—	кор 2	бъ 23½	55	87½

	Число людей.	На сіе потребно.						
		Количество припасовъ.			По цѣнѣ.		На сумму.	
		Счетъ.	Пуды.	Фун.	Руб.	Коп.	Рубли.	Коп.
Убытку отъ употребленія инструментовъ и вещей: мѣдныхъ, желѣзныхъ, чугунныхъ, снасти пенькопой и прочаго.....	—	—	—	—	—	—	1419	15
Кожъ сыромятныхъ на запоны 4 мастерамъ, 4 подмастерьямъ и 12 работникамъ, всего 20 человѣкамъ, полагая для каждаго въ годъ по ½, а для всѣхъ 20 человѣкъ въ 175 рабочихъ дней на счетъ сего желѣза причитается.....	—	7	—	—	каж 16	—	112	
Вачегъ сыромятныхъ всѣмъ, кромѣ уставщиковъ, разсыльщиковъ и сторожей 42 человѣкамъ, каждому въ годъ по 3 пары, а въ 175 рабочихъ дней полагается...	—	88	—	—	1	20	105	60
И того расходовъ на счетъ выдѣлки листоваго и лопаснаго желѣза.....	—	—	—	—	—	—	45987	54

Изъ вышеозначеннаго видно, что листокатальный цехъ Нижне-Туринскаго завода въ 175 рабочихъ дней передѣлаетъ кричнаго болваночнаго желѣза въ разные сорты листоваго..... 29965 пудъ 1 фунтъ

Въ слѣдствіе сей работы получится желѣза:

Листоваго: совершенно сходнаго въ нарядъ 4916 —
— — — кровельнаго..... 3014 —
— — — несходнаго, но впрочемъ годнаго на вольную продажу и для покрытія другихъ и заводскихъ строеній..... 7185 —
— — — лопаснаго..... 503 —

И т о г о.... 15618 пудъ.

Сверхъ сего, отъ передѣла той же кричной болванки 29965 пудъ 1 фунт. получится:

Обрѣзковъ: Годныхъ на продажу..... 8600 пудъ.
Обрѣзковъ: негодныхъ..... 3332 — —

И т о г о..... 11932 пуда.

А всего листоваго желѣза получится и съ обрѣзками 27550 пудъ, слѣдовательно угоритъ металла при семъ передѣлѣ 2415 пуд. 1 фунт., съ коими вмѣстѣ полученное желѣзо составитъ 29965 пудъ 1 фунтъ, то есть, все количество кричной болванки, назначенной на передѣлъ въ листовое желѣзо.

Поелику весь расходъ листокатальнаго цеха составляетъ по смѣтѣ 45987 руб. 54 коп., то каждый пудъ изъ 27550 листоваго обошелся бы симъ расходомъ по 1 руб. 67 коп.; но въ количествѣ всей выдѣлки листоваго желѣза 27550 пудъ заключается:

Во-первыхъ: 3332 пуда обрѣзковъ негодныхъ ни на какое употребленіе, кромѣ какъ на передѣлъ въ кричное желѣзо; а какъ въ семъ случаѣ обрѣзки замѣняютъ чугунъ, то принимая оные съ его цѣною, то есть, по 65 коп. пудъ, будетъ въ нихъ капитала 2165 рублей 80 копѣекъ.

Во-вторыхъ: крупные обрѣзки 8600 пудъ также употребятся самими заводами на свои кузнечныя и слесарныя издѣлія, замѣняя собою кричное желѣзо по цѣнѣ онаго, по 1 руб. 58½ коп., слѣдственно въ сихъ обрѣзкахъ будетъ заключаться капитала 10750 рублей.

И того въ обрѣзкахъ 12915 руб. 80 коп.

	Число людей.	На сіе потребно.						
		Колличество припасовъ.			По цѣнѣ.		На сумму.	
		Счетъ.	Пуды.	Фун.	Руб.	Коп.	Рубли.	Коп.
А какъ всѣ означенные обрѣзки получатъ заводы обратно какъ капиталъ 12915 руб. 80 коп., то замѣнивъ онымъ часть расходовъ листокатальнаго цеха въ число 45987 руб. 54 коп., остается на выдѣлку 15618 пуд. листоваго желѣза въ дѣйствительномъ расходѣ 33071 руб. 74 коп. Въ слѣдствіе чего каждый пудъ сего желѣза обходится по 2 руб. 11¼ коп. съ долями.								
Вороненіе 15115 пудъ листоваго желѣза, которое идетъ въ нарядъ и вольную продажу. *Для сего потребно на 175 днейː*								
Рабочихъ людей	8							
Имъ поденной платы по 12 коп. въ день	—	—	—	—	—	—	168	
					пуд.			
Провіанта изъ 60-пудовой въ годъ пропорціи	—	—	336	—	1	—	336	
Кожъ сыромятныхъ на запоны по половинѣ каждому въ годъ, а на 175 дней причитается	—	3	—	—	16	—	48	
Вачегъ сыромятныхъ по 3 пары въ годъ, а на 175 дней причитается	—	17	—	—	1	20	20	40
Припасовъ и матеріаловъ.					саж.			
Дровъ куренныхъ	—	10½ саж.	—	—	8	—	84	
						пуд.		
Сурику	—	—	2	30	40	—	110	
Масла поснаго	—	—	104	—	12	50	1750	
Бѣлилъ	—	—	—	15	25	—	9	37½
Итого расходовъ на воронсніе листоваго желѣза 15115 пудъ	—	—	—	—	—	—	2525	77½
Симъ расходомъ выворонится листоваго желѣза 15115 пудъ, слѣдовательно работа сія прибавляетъ къ цѣнѣ выше сего выведенной на каждый пудъ желѣзныхъ листовъ по $16\frac{5}{8}$ коп. съ долями; вообще же всѣми расходами пудъ дѣльнаго или сходнаго и воронснаго листоваго желѣза обходится 2 руб. $28\frac{3}{8}$ коп. съ долями.								
Б. Приготовленіе шиннаго желѣза 11996 пудъ въ 50 рабочихъ сутокъ на одномъ стану. 1) *Люди и содержаніе ихъː*								
Уставщиковъ	2							
Имъ окладнаго жалованья въ годъ по 200 руб. или по 80 коп. въ день	—	—	—	—	—	—	80	
Рабочихъ мастеровъ	2							
Имъ задѣльной платы (выводя изъ поденной по 70 коп. въ день)	—	—	—	—	—	—	70	
Подмастерьевъ	2							
Имъ задѣльной платы (выводя изъ поденной по 35 коп. въ день)	—	—	—	—	—	—	35	
Работниковъ	10							
Имъ задѣльной платы (изъ поденной по 14 коп. въ день)	—	—	—	—	—	—	70	
Для подвозу дровъ и желѣза къ печамъ	2							
Имъ поденной платы по 12 коп. въ день	—	—	—	—	—	—	12	
Сторожей при фабрикѣ	2							
Имъ жалованья изъ 28 руб. въ годъ	—	—	—	—	—	—	11	20
Итого рабочихъ людей на 50 дней.	20							
Всѣмъ симъ людямъ провіанта изъ 70-пудовой въ годъ пропорціи	—	—	240	—	пуд. 1	—	240	
Отъ конношеннаго цеха причитается къ сей смѣтѣ	—	—	—	—	—	—	95	56¼
2) *Матеріалы и припасыː*					пуд.			
Желѣза кричнаго (болваночнаго)	—	—	14000	—	1	25	17500	
Дровъ куренныхъ	—	62½	—	—	8	—	500	

	Число людей.	На сіе потребно. Количество припасовъ. Счет.	Пуды.	Фун.	По цѣнѣ. Руб.	Коп.	На сумму. Рубли.	Коп.
					коо р			
Угля	—	5	—	—	2	23½	11	17½
Дегтя	—	100	—	—	—	90	90	
Убытка отъ употребленія инструментовъ и вещей мѣдныхъ, желѣзныхъ, чугунныхъ, спасти пеньковой и пр.	—	—	—	—	—	—	203	32
Кожъ сыромятныхъ на запоны рабочимъ людямъ 2 мастерамъ, 2 подмастерьямъ и 6 работникамъ, всего 10 человѣкамъ, полагая каждому въ годъ по половинѣ кожи, а на 50 рабочихъ дней причитается	—	1 кожа.	—	—	—	—	16	
Вачегъ сыромятныхъ 15 человѣкамъ	—	9 паръ.	—	—	1	20	10	80
И того расходовъ на выдѣлку шиннаго желѣза	—	—	—	—	—	—	18945	5¼

Сими расходами оцѣнивается каждый пудъ шиннаго желѣза 1 руб. 58 копѣекъ.

Но какъ отъ передѣла, болванки въ шинное желѣзо, получится исходнаго 4347 пудъ по 2 руб. на 8694 руб., да обрѣзковъ вычтенъ чугуна 171 пудъ по 65 коп. на 111 руб. 15 коп., всего на 8805 руб. 15 коп., за исключеніемъ копѣ изъ всего выведеннаго капитала на приготовленіе желѣза шиннаго 18945 руб. 5¼ коп., останется къ расположенію въ цѣну 7649 пудъ сходнаго желѣза, расходовъ 10139 руб. 90¾ коп., почему каждый пудъ сходнаго шиннаго желѣза обойдется 1 р. 32½ к. съ долями.

В. Приготовленіе кубоваго желѣза 5119 пудъ въ 25 рабочихъ сутокъ, на одномъ станѣ.

1. *Люди и содержаніе ихъ:*

Уставщиковъ	2							
Имъ жалованья изъ 200 руб. въ годъ или по 80 копѣекъ въ день		—	—	—	—	—	40	
Рабочихъ мастеровъ	2							
Имъ задѣльной платы (изъ поденной по 70 коп. въ день)	—	—	—	—	—	—	35	
Подмастерьевъ	2							
Имъ задѣльной платы (выводя изъ поденной по 35 коп. въ день	—	—	—	—	—	—	17	50
Работниковъ	10							
Имъ задѣльной платы (изъ поденной по 14 к. въ день)	—	—	—	—	—	—	35	
Для возки дровъ и желѣза къ печамъ	2							
Для разгребанія [illegible]	2							
Для обрѣзки листовъ	2							
Имъ поденной платы по 12 коп. въ день	—	—	—	—	—	—	18	
Сторожей при фабрикѣ	2							
Имъ жалованья изъ 28 руб. въ годъ	—	—	—	—	—	—	5	60
И того рабочихъ людей на 25 дней	24							
Провіанта всѣмъ симъ людямъ изъ 60 пудовой въ годъ пропорціи	—	—	144	—	1 пуд.	—	141	
Отъ содержанія конюшни причисляется къ сей смѣтѣ	—	—	—	—	—	—	47	78½

2. *Матеріалы и припасы:*

Желѣза кричнаго (болваночнаго)	—	—	6921	—	1	25	8651	25
Дровъ куренныхъ	—	12¾	—	—	8	—	102	
						вед.		
Дегтя	—	20	—	—		90	18	
Убытка отъ употребленія инструментовъ вещей мѣдныхъ, желѣзныхъ, чугунныхъ, спасти пеньковой и прочаго	—	—	—	—	—	—	97	4

	Число людей.	На сіе потребно.						
		Количество припасовъ.			По цѣнѣ.		На сумму.	
		Счетъ.	Пуды.	Фун.	Руб.	Коп.	Рубли.	Коп.
Кожъ сыромятныхъ на запоны 2 мастерамъ, 2 подмастерьямъ и 6 работникамъ, всего 10 человѣкамъ, полагая каждому въ годъ по ½, а всѣмъ въ 25 дней причитается.	—	½	—	—	16	—	8	
Вачегъ сыромятныхъ, всего 20 человѣкамъ, полагая въ годъ каждому по 3 пары, а въ 23 дней причитается...	—	6	—	—	1	пар. 20	7	20
И того на выдѣлку кубоваго желѣза.....	—	—	—	—	—	—	9226	37¼

Сими расходами оцѣнивается каждый пудъ кубоваго желѣза 1 руб. 80½ коп. Но отъ передѣла желѣза больапочнаго 6 21 пуда въ кубовое, получится несходнаго 2215 пудъ по 1 руб. 25 коп. на 2768 руб. 75 коп. и обрѣзковъ 1996 пудъ по 65 коп. на 1037 руб. 40 коп., а всего на 3806 руб. 15 коп., за исключеніемъ коихъ изъ всего выведеннаго расхода на приготовленіе кубоваго желѣза 9226 руб. 37¼ коп., останется къ расположенію въ цѣну одного сходнаго 2904 пуда, расходовъ 5420 р. 22¼ коп., почему каждый пудъ сходнаго кубоваго желѣза обойдется 1 руб. 86⅝ коп. съ долями.

СМѢТА № 80.

Якорному производству Нижне-Туринскаго завода.

	Число людей.	На сіе потребно.						
		Количество припасовъ.			По цѣнѣ.		На сумму.	
		Счет.	Пуды.	Фун.	Руб.	Коп.	Рубли.	Коп.
Якорное производство.								
По мѣрѣ имѣющагося устройства и другихъ пособій Нижне-Туринскій заводъ въ теченіи полугодичнаго времени можетъ приготовить якорей разныхъ размѣровъ: числомъ 136, вѣсомъ 2807 пудъ, а какихъ сортовъ и сколько каждаго о томъ прилагается особая вѣдомость подъ литерою Д, гдѣ означено употребленіе матеріаловъ и рабочаго времени.								
Рабочій урокъ и употребленіе матеріаловъ основаны на пятилѣтней сложности.								
Для выполненія того потребно:								
1) *Люди и содержаніе ихъ.*								
Уставщикъ изъ лучшихъ старшихъ мастеровъ по искуству и поведенію.....	1							
Ему изъ окладнаго въ годъ жалованья 280 руб.....	—	—	—	—	—	—	140	
Старшій мастеръ.....	1							
Ему жалованья изъ 200 руб. въ годъ оклада.....	—	—	—	—	—	—	100	
Горновыхъ мастеровъ.....	20							
Платы мастерамъ, находящимся при варовыхъ работахъ, 8-ми человѣкамъ изъ 87 руб. 50 коп., а послѣднимъ 12 при отдѣлочныхъ работахъ по 45 руб. въ годъ.....	—	—	—	—	—	—	620	
Варовщиковъ.....	22							
Платы находящимся при варовыхъ работахъ 10 челов. изъ 45 руб., а достальнымъ 12 при отдѣлочныхъ изъ 35 руб. въ годъ.....	—	—	—	—	—	—	435	
Работниковъ.....	98							
Имъ платы по 35 руб. въ годъ.....	—	—	—	—	—	—	1715	
Для починки якорныхъ инструментовъ и точки зубилъ кузнецъ.....	1							
Платы по 37 руб. 50 коп.....	—	—	—	—	—	—	18	75
Молотобоецъ.....	1							
Ему платы по 30 руб. въ годъ.....	—	—	—	—	—	—	15	
Плотниковъ для поправки дѣйствующихъ машинъ.....	2							

	Число людей.	На сіе потребно.						
		Количество припасовъ.			По цѣнѣ.		На сумму.	
		Счет.	Пуды.	Фун.	Руб.	Коп.	Рубли.	Коп.
Имъ платы по 45 руб. въ годъ	—	—	—	—	—	—	45	
Конюховъ для возки угля и лучины	2							
Имъ платы по 30 руб. въ годъ	—	—	—	—	—	—	30	
Сторожъ	1							
Ему окладнаго въ годъ жалованья	—	—	—	—	—	—	28	
Разсыльокъ для повѣстки людей	2							
Имъ жалованья изъ 28 руб. въ годъ	—	—	—	—	—	—	28	
И того людей на одинъ годъ	1							
— половину года	150							
Всѣмъ симъ людямъ провіанта изъ 60-пуд. въ годъ пропорціи	—	—	4560	—	1	—	4560	
Отъ содержанія конюшни причисляется къ сей смѣтѣ	—	—	—	—	—	—	406	14
2) *Припасы и матеріалы:*								
					пуд.			
Желѣза кричнаго проварнаго	—	—	4663	—	1	25	5828	75
					пуд.		6287	
Угля	—	2813кор.	—	—	2	23½		5½
Песку рѣчнаго	—	—	3400	—	—	3	102	
						вед.		
Дегтя	—	100 вед.	—	—	—	90	90	
						каж.		
Молотовицъ березовыхъ	—	60	—		—	63½	38	32½
Клиньевъ круглыхъ	—	1000	—	—	—	—	13	57
——— 3-хъ гранныхъ	—	4000	—	—	6	31½	25	26
						каж.		
Тачекъ деревянныхъ	—	2	—	—	1	53½	3	7
Коробковъ черемуховыхъ	—	30	—	—	—	72½	21	82½
Рѣшетокъ черемуховыхъ	—	100	—	—	—	29	29	
Дровней или санокъ	—	5	—	—	—	32	1	60
Колесъ углевозныхъ	—	1 скат.	—	—	—	—	13	66½
Оглобель къ колесамъ	—	2 пар.	—	—	—	14½	—	29½
Ведръ деревянныхъ	—	10	—	—	—	29	2	90
						вед.		
Смолы для вороненія якорей	—	20 вед.	—	—	—	95	19	
Убытку отъ употребленія инструментовъ и вещей желѣзныхъ и чугунныхъ	—	—	—	—	—	—	300	
					пуд.			
На починку инструментовъ желѣза	—	—	60	—	2	—	120	
Стали	—	—	6	—	3	50	21	
					кор.			
Угля	—	50 кор.	—	—	2	23½	111	75
Кожъ сыромятныхъ на заповы 8 мастерамъ и 12 варовщикамъ, всего 20 человѣкамъ, находящимся при варовыхъ работахъ, полагая каждому въ годъ по ½ кожи, а въ половину года причитается на счетъ сей работы	—	5	—	—	кож. 16	—	80	
Имъ же вачегъ сыромятныхъ по 3 пары въ годъ, а въ сіе время причитается всѣмъ	—	30	—	—	пара 1	20	36	
И того на выдѣлку якорей 2807 пудъ	—	—	—	—	—	—	21285	95¼

Сими расходами оцѣнивается каждый пудъ якорей по 7 руб. 58¼ коп. съ долями.

Но какъ по отдѣлѣ якорей поступитъ обратно на приходъ желѣза въ обрѣзкахъ 750 пудъ 20 фунтовъ, полагая цѣну онымъ годнымъ на заводскія издѣлія 400 пудъ по 2 рубли на 800 руб., а остальнымъ 350 пудъ 20 фун. по 65 коп. на 227 руб. 82½ коп.; то всѣ сіи 1027 руб. 82½ коп. вычтя изъ всего выведеннаго капитала 21.285 руб. 95¼ коп., остальными 20.258 руб. 13¼ коп., оцѣнивается каждый пудъ якорей 7 руб. 21⅝ коп. съ долями.

Вѣдомость о количествѣ якорей, приготовленныхъ въ теченіи 5 прошедшихъ лѣтъ и о употребленіи на то матеріаловъ и рабочаго времени при Нижне-Туринскомъ заводѣ.

	Сдѣлано якорей.			Употреблено.					
				Желѣза.		Угля.		Рабочаго времени.	
	Чис.	Пуды.	Фун.	Пуды.	Фун.	Коробы.	Рѣш.	Дни.	Час.
Якорей 2-хъ рогихъ:									
Отъ 4 до 20 пудъ	213	2523							
— 20 — 40 —	229	6752	30						
— 40 — 60 —	50	2405	5						
4-хъ рогихъ.									
Отъ 3½ до 8 пуд	82	585	25						
— 8 — 32	108	1768	18						
	682	14034	38	23315	—	14075	—	87500	
Изъ сего количества причитается на одинъ годъ.	136	2807	—	4663	—	2813	—	17500	

С М Ѣ Т А № 81.

Колотушечному производству Нижне-Туринскаго завода.

	Число людей.	На сіе потребно.						
		Количество припасовъ.			По цѣнѣ.		На сумму.	
		Счетъ.	Пуды.	Фун.	Руб.	Коп.	Рублей.	Коп.
Колотушечное производство.								
При дѣйствіи четырехъ колотушечныхъ машинъ, въ Нижне-Туринскомъ заводѣ имѣющихся, въ теченіи 86 рабочихъ дней, приготовится разныхъ сортовъ желѣза 5253 пуда 24 фун. Подробное росписаніе сортовъ сему желѣзу, количество каждаго сорта и употребленіе на то матеріаловъ и рабочаго времени показано въ особомъ приложеніи подъ литерою Ж. Какъ при 5253 пуд. 24 фун. сходнаго колотушечнаго желѣза полагается на забракованное и расковочное по опытамъ 956 пуд. 19 фун., то вся выдѣлка онаго составится изъ 6210 пудъ 3 фун.								
Для выполненія того потребно:								
1) *Люди и содержаніе ихъ.*								
Старшій мастеръ	1							
Ему жалованья изъ 175 руб. въ годъ или по 70 коп. въ день	—	—	—	—	—	—	60	20
Мастеровъ рабочихъ	4							
Имъ платы изъ 125 руб. въ годъ или по 50 коп. въ рабочій день	—	—	—	—	—	—	172	
Варовщиковъ	4							
Имъ платы каждому изъ 75 руб. въ годъ или по 30 коп. въ день	—	—	—	—	—	—	103	20
Работниковъ	4							
Имъ платы изъ 35 руб. въ годъ или по 14 коп. въ день	—	—	—	—	—	—	48	16
Плотникъ	1							
Ему платы изъ 45 руб. въ годъ или по 18 коп. за день	—	—	—	—	—	—	15	48
Разсыльщикъ для повѣстки людей	1							
Ему жалованья изъ 28 руб. въ годъ	—	—	—	—	—	—	9	36
Сторожъ при фабрикѣ	1							
Ему жалованья въ годъ	—	—	—	—	—	—	28	
И того рабочихъ людей на одинъ годъ	1							
— 86 дней	15							

	Число людей.	На сіе потребно.						
		Количество припасовъ.			По цѣнѣ.		На сумму.	
		Счетъ.	Пуды.	Фун.	Руб.	Коп.	Рубли.	Коп.
Всѣмъ симъ людямъ провіанта изъ 60-ти-пудовой въ годъ пропорціи	—	—	369	24	1 пуд.	—	369	60
2) *Матеріалы и припасы.*								
Желѣза кричнаго	—	—	6901	18	1	25	8626	81½
Угля	—	369 11/24	—	—	2	23½	825	74
Дегтя	—	36 ведръ	—	—	— ведр.	90	32	40
Молотовищъ бересовыхъ	—	96	—	—	— каж.	77	73	92
Клиньевъ 3-хъ-гранныхъ	—	3200	—	—	6 тыс.	31½	20	20½
— — — круглыхъ	—	100	—	—	13 каж.	57	1	35½
Коробковъ черемуховыхъ	—	6	—	—	—	72½	4	36½
Решетокъ черемуховыхъ	—	24	—	—	— скот	29	6	96
Колесъ для подваживанія угля	—	1 пар.	—	—	13 каж	66½	6	83½
Оглобель для колесъ	—	2 пар.	—	—	—	14½	—	29½
Бедръ деревянныхъ	—	4 вед.	—	—	—	29	1	16
Тачекъ деревянныхъ	—	1	—	—	—	—	1	53½
Убытку отъ употребленія рабочихъ инструментовъ, разныхъ желѣзныхъ и чугунныхъ вещей, согласно сложности предшествовавшихъ лѣтъ	—	—	—	—	—	—	80	
Мастерамъ, варовщикамъ и работникамъ, всего 12 челов. кожъ сыромятныхъ, на запоны, полагая въ 250 рабочихъ дней по ½ каждому, а въ 86 дней всѣмъ причитается	—	2 кож.	—	—	кож 16	—	32	
Имъ же качегъ сыромятныхъ на 250 по 3 пары, а въ 86 дней по 1 парѣ	—	12	—	—	1	20	14	40
Всего расхода на выковку 6210 пудъ 3 фунтовъ	—	—	—	—	—	—	10534	25½

Сими расходами оцѣнивается каждый пудъ колотушечнаго желѣза по 1 руб. 69½ коп. съ долями; но какъ изъ 6210 пудъ 3 фунт. колотушечнаго желѣза будетъ дѣльнаго и сортоваго 5253 пудъ 24 фунт., несходнаго или забракованнаго 900 пудъ и расковки фабричной въ мелкихъ кускахъ и въ обломкахъ 56 пудъ 19 фунт., согласно предписанію Департамента Горныхъ и Соляныхъ дѣлъ отъ 31 Генваря 1824 года, поступитъ обратно на приходъ въ капиталъ завода несходное и расковочное по 2 руб. на 1809, и расковочное въ мелкихъ кускахъ, которое употребится на разныя заводскія издѣлія и починки по 1 руб. 20 коп. за пудъ, на 67 руб. 77 коп., то за вычетомъ сихъ суммъ изъ всего выведеннаго капитала 10534 руб. 25½ коп., останется въ дѣйствительномъ расходѣ потребномъ на выдѣлку желѣза 5253 пуда 24 фунт. 8666 руб. 48½ коп., изъ чего каждый пудъ дѣльнаго колотушечнаго желѣза цеховыми расходами оцѣнивается 1 рубль 65 коп. безъ долей.

СМѢТА No 82.

Рѣзноплющильному производству Нижне-Туринскаго завода.

	Число людей.	На сіе потребно.						
		Количество припасов.			По цѣнѣ.		На сумму.	
		Счетъ.	Пуды.	Фун.	Руб.	Коп.	Рубли.	Коп.
Рѣзноплющильное производство.								
Нижне-Туринскій заводъ имѣетъ въ рѣзноплющильномъ цехѣ одну печь съ двумя калильниками, гдѣ нагрѣвается желѣзо и два стана: одинъ рѣзной, другой плющильной. Изъ примѣровъ прошедшаго пяти лѣтняго дѣйствія сего цеха видно, что рѣзноплющильныя машины могутъ работать тогда только, какъ заводскій прудъ изобилуетъ водою, именно: во время водополей, что бываетъ въ Гороблагодатскихъ заводахъ, по климату оныхъ въ теченіи Маія мѣсяца и въ первыхъ числахъ Іюня, при чемъ среднее рабочее время есть 28 рабочихъ сутокъ. Принявъ сіе время основнымъ для дѣйствія рѣзноплющильнаго цеха и опыты сдѣланные по заводамъ, надлежитъ приготовить въ семъ цехѣ желѣза разныхъ сортовъ по нарядамъ 3549 пудъ 31 фун. и для заводской потребности 3549 пудъ 31 фунтъ, всего 7099 пудъ 22 фунта. Подробное изчисленіе всѣхъ сортовъ рѣзноплющильнаго желѣза порозь и употребленіе на то матеріаловъ и рабочаго времени показано въ особомъ приложеніи подъ литерою Е. при выдѣлкѣ желѣза 7099 пудъ 22 фунт. получится расковочнаго въ обрѣзкахъ 2031 пудъ.								
Для выполненія того потребно:								
1) *Люди и содержаніе ихъ.*								
Уставщикъ	1							
Ему окладнаго въ годъ жалованья 175 руб. или по 70 коп. въ день	—	—	—	—	—	—	19	60
Мастеръ	1							
Ему жалованья изъ 145-рублеваго въ годъ оклада или по 58 коп. въ день	—	—	—	—	—	—	16	24
Подмастерьевъ	4							
Имъ платы каждому по 87 руб. 50 коп., или по 35 коп. въ день	—	—	—	—	—	—	39	20
Работниковъ	40							
И одинъ на 24 дни	1							
Имъ платы изъ 35 руб. въ годъ, или по 14 коп. въ день.	—	—	—	—	—	—	160	16
Сторожъ	1							
Ему окладнаго въ годъ жалованья	—	—	—	—	—	—	28	
И того рабочихъ людей на 1 годъ	1							
на 28 дней	46							
— 24	1							
Всѣмъ симъ людямъ провіанта изъ 60-ти-пудовой въ годъ пропорціи	—	—	374	35	1 пуд.	—	374	87½
2) *Матеріалы и вещи.*								
Желѣза кричнаго	—	—	9532	16	1 пуд.	25	11915	50
Дровъ куренныхъ	—	45 саж.	—	—	8 саж.	—	360	
Дегтя	—	61½ вед.		—	—	90 вед.	55	35
Молотовищъ березовыхъ	—	8	—	—	—	77 каж	6	16
Клиньевъ круглыхъ	—	50	—	—	13 тыс.	57	—	67½
3-хъ-гранныхъ	—	500	—	—	6	31½	3.	15½

	Число людей.	На сіе потребно.						
		Количество припасовъ.			По цѣнѣ.		На сумму.	
		Счетъ.	Пуды	Фун.	Руб.	Коп.	Рубли.	Коп.
Ведръ деревянныхъ	—	4	—	—	—	каж. 29	1	16
Мелу	—	—	—	5	пуд. 2	30	—	28¾
Колесъ, для подтаскиванія желѣза и дровъ	—	1 пара.	—	—	скат 13	66¾	6	83¼
Оглобель для колесъ	—	1 пара.	—	—	—	—	—	14¾
Тачекъ деревянныхъ	—	1	—	—	—	—	1	53½
Убытку отъ употребленія инструментовъ и вещей мѣдныхъ, желѣзныхъ и чугунныхъ	—	—	—	—	—	—	135	40
Всего расхода на выдѣлку 9130 пудъ 22 фунтовъ	—	—	—	—	—	—	13124	28¼

Сими расходами оцѣнивается каждый пудъ рѣзноплющильнаго желѣза по 1 рублю 43¾ коп. безъ долей.

Но какъ изъ 9130 пудъ 22 фун. рѣзноплющильнаго желѣза будетъ сортоваго 7099 пудъ 22 фун., несходнаго или забракованнаго 1000 пудъ, расковочнаго въ окрайкахъ 900 пудъ и достальное количество 131 пудъ въ мелкихъ обрѣзкахъ, долженствующихъ употребиться на выдѣлку желѣза кричнаго: то принявъ согласно предписанію Департамента Горныхъ и Соляныхъ дѣлъ отъ 31 Генваря 1824 года несходное или забракованное желѣзо по 2 р., на 2000 р., расковочное въ окрайкахъ по 1 р. 50 к. на 1350 р. и расковочное въ обрѣзкахъ по 65 к., на 85 р. 15 к. и всѣ сіи 3435 руб. 15 коп. вычтя изъ выведеннаго капитала 13124 руб. 28¼ коп., останется 9689 руб. 13¼ коп., изъ чего каждый пудъ дѣльнаго рѣзноплющильнаго желѣза оцѣнивается по 1 руб. 36⅜ коп. съ долями.

Е.

Вѣдомость о рѣзноплющильномъ желѣзѣ, принятомъ къ выполненію при Гороблагодатскихъ заводахъ.

	Приопытах. сдѣлано желѣза разныхъ сортовъ въ одинъ рабочій день.		На то употреблено.					Въ 14 сутокъ.							Отъ всего количества произойдетъ угару.	
			Рабочихъ людей въ день	На 100 пуд. сдѣланнаго желѣза.		На каждый сдѣланный пудъ угару.		Приготовится желѣза.		Употребить на все количество.						
										Желѣза болваночнаго.		Рабочаго времяни на одного въ день.	Дровъ.	Дегтя.		
	Пуды.	Фун.		Дровъ.	Дегтя.	Пуд.	Ф.	Пуд.	Ф.	Пуды.	Ф.				Пуд.	Ф.
Желѣза:																
Рѣзнаго въ прутьяхъ	348	23⅗	6	⅜	⅜	—	1¾	1394	13½	1455	14	24	5¼	5¼	61	½
Тонкаго въ 1 и $\frac{1}{16}$ дюймъ.	14	21	24	1⅞	4¼	—	7⅛	58	4	68	18	96	1	2⅗	10	14
Обручнаго большой руки	66	5½	28	⅝	1⅛	—	3	264	20½	284	14	112	1⅝	3	19	33½
— — Средней	74	5½	26	½	1⅛	—	2⅛	296	22	312	12	104	1½	3⅜	15	30
— — Малой	72	17⅜	26	⅝	1¼	—	2⅝	289	29	308	30	104	1¾	3⅝	19	1
Полосоваго въ 2 и ¼ дюйма.	201	22¼	23	⅜	½	—	2¾	806	9	820	2	92	3	4	13	33
— — — 1¾ и ¼ дюйма.	110	3¼	24	¾	⅞	—	1½	440	13	456	33	96	3⅜	3⅞	16	20
								3549	31	3706	3	628	17½	25½	156	12
Въ остальные 14 сутокъ предполагается приготовить желѣза для заводскаго употребленія таковое жъ количество и тѣхъ же размѣровъ	—	—	—	—	—	—	—	3549	31	3706	3	628	17½	25½	156	12
Итого	—	—	—	—	—	—	—	7099	22	7412	6	1256	35	51	312	24
При выдѣлкѣ сего желѣза произойдетъ расковки и обрѣзковъ	—	—	—	—	—	—	—	2031	—	2120	10	—	10	10½	89	10

*

СМѢТА № 83.

По приготовленію стали въ Нижне-Туринскомъ заводѣ.

	Число людей.	На сіе потребно: Количество припасовъ. Счетъ.	Пуды.	Фун.	По цѣнѣ. Руб.	Коп.	На сумму. Рубли	Коп.
Стальное производство:								
При имѣющейся для сего производства въ Нижне-Туринскомъ заводѣ цементовальной печи съ однимъ хвостовымъ молотомъ, согласно произведенныхъ опытовъ, приготовится въ теченіи года или 250 рабочихъ дней стали 5000 пудовъ.								
Для выполненія того потребно:								
1. *Люди и содержаніе ихъ:*								
Мастеръ	1							
Ему жалованья въ годъ	—	—	—	—	—	—	144	
Работниковъ	8							
Поденной платы каждому по 30 руб. въ годъ	—	—	—	—	—	—	240	
Всѣмъ симъ людямъ провіанта изъ 60-пудовой въ годъ пропорціи	—	—	540	—	1 пуд.	р.	540	
2. *Матеріаловъ и припасовъ:*								
Желѣза расковочнаго	—	—	5000	—	2	—	10000	
Угля	—	короб. 50	—	—	2 коро	23½	111	75
Дровъ куренныхъ	—	саж. 212½	—	—	8	—	1700	
Глины огнепостоянной	—	—	390	30	—	пуд. 17	66	42½
Камня горноваго	—	—	176	—	—	50	88	
Кирпича бѣлаго огнепостояннаго	—	1300	—	—	80	тысяча —	104	
— — краснаго	—	550	—	—	10	—	5	50
Ведръ деревянныхъ	—	8	—	—	—	каж. 29	2	32
Коробковъ черемуховыхъ	—	2	—	—	—	72½	1	45½
Решетокъ черемуховыхъ	—	12	—	—	—	скот 29	3	48
Саней для возки угля и желѣза	—	2	—	—	—	32	—	64
Колесъ	—	1 пара.	—	—	13	66⅔	6	83⅓
Оглобель для колесъ	—	1 пара.	—	—	—	14⅔	—	11⅔
Убытку отъ употребленія чугунныхъ вещей	—	—	—	—	—	—	46	76
Всего расходовъ на выдѣлку стали 5000 пудъ	—	—	—	—	—	—	13061	31
Сими расходами оцѣнивается каждый пудъ стали 2 руб. 61½ коп. безъ долей.								

Штатъ и положеніе для Верхне-Баранчинскаго желѣзо-дѣлательнаго завода.

СМѢТА № 84.

О суммѣ, потребной на содержаніе Верхне-Баранчинскаго завода.

	Число людей	На сіе потребно. Количество припасовъ. Счетъ.	Пуды.	Фун.	По цѣнѣ. Руб.	Коп.	На сумму. Рубли	Коп.
По заводскому производству.								
Смотритель, Берггешворенъ 12 класса, онъ же исправляетъ должность Полицеймейстера	1							
Ему жалованья въ годъ	—	—	—	—	—	—	875	

	Число людей	На сіе потребно.						
		Количество припасовъ.			По цѣнѣ.		На сумму.	
		Счетъ.	Пуды.	Фун.	Руб.	Ко.	Рубли.	Коп.
Надзиратель Унтеръ-Шихтмейстеръ 1 класса, онъ же и содержатель матеріаловъ и припасовъ	1							
Ему жалованья въ годъ	—	—	—	—	—	—	280	
Для переписки дѣлъ: Унтеръ-Шихтмейстеръ 3 класса	1							
писецъ	1							
Имъ жалованья, первому изъ 140, а послѣднему изъ 112 рублей въ годъ	—	—	—	—	—	—	252	
Изъ мастеровыхъ деньщикъ для Смотрителя	1							
Провіанта: двумъ Унтеръ-Шихтмейстерамъ и одному писцу изъ 60 пудъ, а деньщику изъ 36 пудъ	—	—	216	—	1	пуд. —	216	
Дровъ для отапливанія казенныхъ строеній	—	60	—	—	1	95½	117	45
На канцелярскіе припасы: бумагу, свѣчи, сургучъ и проч.	—	—	—	—	—	—	200	
По положенію, Высочайше утвержденному 25 Октября 1808 года, назначается дровъ квартирныхъ одному Оберъ-Офицеру	—	$10\frac{1}{3}$	—	—	1	95½	20	22½
							1960	67½
По плотничьему цеху.								
Плотничный мастеръ	1							
Ему жалованья въ годъ	—	—	—	—	—	—	280	
Для дѣла новыхъ вещей плотниковъ:								
— — — — — 1-й статьи	1							
— — — — 2-й	2							
Имъ платы, 1-й статьи изъ 45, а 2-й изъ 30 руб	—	—	—	—	—	—	105	
Для внутреннихъ заводскихъ работъ плотниковъ: 1 статьи.	1							
2	1							
Имъ платы 1 изъ 45, а послѣднему изъ 30 руб	—	—	—	—	—	—	75	
Для поторжныхъ или надворныхъ работъ плотниковъ 1 статьи, долженствующихъ освободиться отъ работъ при колотушечномъ цехѣ, на достальные изъ 250 дней на 161 день	2							
Имъ платы изъ 45 руб. въ годъ, или по 18 коп. въ день.	—	—	—	—	—	—	59	4
Сторожъ	1							
Ему жалованья	—	—	—	—	—	—	28	
Итого рабочихъ людей на годъ	7							
— 164 дни	2							
Всѣмъ симъ людямъ провіанта изъ 60 пудъ въ годъ	—	—	498	29	пуд. 1	—	498	72½
Убутку отъ употребленія инструментовъ и вещей по плотничьему цеху	—	—	—	—	—	—	150	
Изъ суммы 1195 руб. 76½ коп. принято въ цѣну металла, содержаніе мастера, сторожа и отъ употребленія матеріаловъ	—	—	—	—	—	—	1195	76½
							578	
По кузнечному и слесарному цеху.								
Для дѣла новыхъ вещей кузнецъ	1							
молотобоецъ	1							
Платы: кузнецу изъ 45, а молотобойцу изъ 30 руб	—	—	—	—	—	—	75	
Для разныхъ заводскихъ починковъ назначаются тѣ люди, кои освободятся отъ работъ въ колотушечномъ цехѣ, на достальные изъ 250 дней на 164 дни.								
Кузнецъ	1							
Молотобоецъ	1							
Слесарь	1							
Платы: кузнецу и слесарю по 18, а молотобойцу по 12 коп. за рабочій день	—	—	—	—	—	—	78	72
Сторожъ	1							
Ему жалованья въ годъ	—	—	—	—	—	—	28	
Всѣмъ симъ людямъ провіанта изъ 60 пудъ въ годъ	—	—	298	3	1	пуд.	298	72

	Число людей.	На сіе потребно. Количество припасовъ. Счетъ.	Пуды.	Фун.	По цѣнѣ. Руб.	Коп.	На сумму. Рубли	Коп.
Разныхъ припасовъ.					пуд.			
Желѣза кричнаго	—	—	177	—	2	—	354	
Стали	—	—	10	—	3	50	35	
Угля	—	40короб.	—	—	2	23½	89	40
Убытку отъ употребленія инструментовъ и вещей	—	—	—	—	—	—	50	
Двумъ кузнецамъ и двумъ молотобойцамъ кожъ на запоны, первымъ по ½, а послѣднимъ по ⅛ кожи	—	1½ кож.	—	—	16	—	24	
							1032	19½
Изъ суммы 1032 руб. 19½ коп. принято въ цѣну металла, содержаніе сторожа и припасы	—	—	—	—	—	—	640	40
По конюшнѣ:								
Конюховъ для исполненія работъ и для разъѣздовъ	2							
Имъ платы изъ 42 руб. 50 коп. въ годъ	—	—	—	—	—	—	85	
Сторожей и караульщиковъ	2							
Имъ жалованья изъ 28 руб. въ годъ	—	—	—	—	—	—	56	
					пуд.			
Всѣмъ имъ провіанта изъ 60 пудъ	—	—	240	—	1	—	240	
Лошадей	4							
На кормъ опыхъ: овса по 10 фунтовъ въ сутки каждой	—	—	365	—	—	75	273	75
						пуд.		
— — — — — сѣна по 30 фунтовъ	—	—	1095	—	—	25	273	75
На поддержаніе конской упряжи, экипажей и леченіе лошадей	—	—	—	—	—	—	80	
Къ тому прилагается седьмая часть цѣны отъ лошадей на одинъ годъ	—	—	—	—	—	—	42	28½
							1050	78½
Всего расходовъ по содержанію Верхне-Баранчинскаго завода	—	—	—	—	—	—	5239	41½
За исключеніемъ изъ сего количества долженствующихъ расположиться въ цѣну новыхъ издѣлій 480 руб. и на счетъ пяти-процентной суммы 529 руб. 56 коп., достальные за тѣмъ приняты въ цѣну металла	—	—	—	—	—	—	4229	85½

СМѢТА № 85.

Колотушечному производству Верхне-Баранчинскаго завода.

	Число людей.	На сіе потребно. Количество припасовъ. Счетъ.	Пуды.	Фун.	По цѣнѣ. Руб.	Коп.	На сумму. Рубли	Коп.
Колотушечное производство.								
При дѣйствіи четырехъ колотушечныхъ машинъ, въ Верхне-Баранчинскомъ заводѣ имѣющихся, въ теченіи предположенныхъ 86 рабочихъ сутокъ, приготовится разныхъ сортовъ желѣза 10507 пуд. 8 фунтовъ. Подробное росписаніе сортовъ сему желѣзу, количество каждаго сорта и употребленіе на то матеріаловъ и рабочаго времени, показано въ особомъ приложеніи подъ литерою Ж. Какъ при 10507 пуд. 8 фунт. сходнаго колотушечнаго желѣза полагается на забракованное и расковочное 1912 пуд. 38 фунт., то вся выдѣлка онаго будетъ 12420 пудъ 6 фунтовъ.								
Для выполненія того потребно:								
1) *Люди и содержаніе ихъ:*								
Старшій мастеръ	1							
Ему жалованья изъ 175 руб. или по 70 коп. въ день	—	—	—	—	—	—	60	20

	Число людей.	На сіе потребно.						
		Количество припасовъ.			По цѣнѣ.		На сумму.	
		Счетъ.	Пуды.	Фун.	Руб.	Коп.	Рубли.	Коп.
Мастеровъ рабочихъ	8							
Имъ платы изъ 125 руб. въ годъ или по 50 коп. въ день	—	—	—	—	—	—	344	
Варовщиковъ	8							
Имъ платы изъ 75 руб. въ годъ или по 30 коп. въ день,	—	—	—	—	—	—	206	40
Работниковъ	8							
Имъ платы изъ 35 руб. въ годъ или по 14 коп. въ день.	—	—	—	—	—	—	96	32
Для разныхъ починокъ:								
Плотниковъ	2							
Кузнецъ	1							
Молотобоецъ	1							
Слесарь	1							
Всѣмъ имъ платы: плотникамъ, кузнецу и слесарю по 18 коп., а молотобойцу по 12 коп. въ рабочій день	—	—	—	—	—	—	72	24
Разсыльщиковъ для наряда людей на работы	2							
Имъ жалованья изъ 28 руб. въ годъ оклада	—	—	—	—	—	—	19	26¼
Сторожъ при фабрикѣ	1							
Ему жалованья въ годъ	—	—	—	—	—	—	28	
Машинистъ при цилиндрическихъ машинахъ	1							
Ему платы изъ 45 руб. въ годъ, или по 18 коп. въ день.	—	—	—	—	—	—	15	48
И того рабочихъ людей на одинъ годъ	1							
— 86 дней	33							
Провіанта всѣмъ симъ людямъ изъ 60 пудовой въ годъ пропорціи	—	—	741	5	1 пуд.	—	741	12½
2) *Матеріалы и припасы:*								
Желѣза кричнаго	—	—	13802	36	1 пуд.	65	22774	78½
Угля	—	738 20/24 короб.	—	—	2 кор.	23½	1651	29½
Дегтя	—	100 ведръ.	—	—	— ведро	90	90	
Молотовищъ березовыхъ	—	192	—	—	— каж.	77	147	84
Клиньевъ 3 гранныхъ	—	6400	—	—	6 тыс.	31½	40	41½
— — круглыхъ	—	200	—	—	13 каж.	57	2	71½
Коробковъ черемуховыхъ	—	12	—	—	—	72½	8	73
Рѣшетокъ	—	48	—	—	—	29	13	92
Колесъ для подтаскиванія угля къ печамъ	—	1 скатъ пары	—	—	— пар.	—	13	66½
Оглобель къ колесамъ	—	4	—	—	—	14¼	—	59
Ведръ деревянныхъ	—	8	—	—	—	29	2	32
Тачекъ деревянныхъ	—	2	—	—	1	53½	3	7
Убытку отъ употребленія инструментовъ, разныхъ желѣзныхъ и чугунныхъ вещей, согласно двухъ-лѣтней сложности	—	—	—	—	—	—	160	
Мастерамъ, варовщикамъ, работникамъ, кузнецу и молотобойцу, всего 26 человѣкамъ на запоны кожъ сыромятныхъ, полагая въ 250 дней по ½ кожи, а въ 86 дней всѣмъ причитается	—	4½ кожи	—	—	16 кож.	—	72	
Вачегъ сыромятныхъ мастерамъ, варовщикамъ и работникамъ, по 1 парѣ	—	24	—	—	1 пар.	20	28	80
На починку инструментовъ:								
Желѣза кричнаго	—	—	36	—	2 пуд.	—	72	
Стали	—	—	10	—	3	50	35	
Угля	—	60 короб.	—	—	2	23½	134	10
Всего расходовъ на выковку 12420 пудъ 6 фунтовъ	—	—	—	—	—	—	26834	27½

	Число людей.	На сіе потребно.						
		Количество припасовъ.			По цѣнѣ.		На сумму.	
		Счетъ.	Пуды.	Фун.	Руб.	Коп.	Рубли.	Коп.
Сими расходами оцѣнивается каждый пудъ колотушечнаго желѣза по 2 рубли 16 копѣекъ. Какъ изъ 12420 пудъ 6 фунт. колотушечнаго желѣза будетъ дѣльнаго и сортоваго 10507 пудъ 8 фун., исходнаго или забракованнаго 1800 пудъ и расковки фабричной въ мелкихъ кускахъ 112 пудъ 38 фунт., то принявъ исходное или забракованное желѣзо, согласно предписанію Департамента Горныхъ и Соляныхъ дѣлъ отъ 31 Генваря 1824 года, поступитъ обратно въ капиталъ завода по 2 руб. на 3600 рублей, а расковочное въ мелкихъ кускахъ, которое употребится на разныя заводскія издѣлія и починки съ 1 руб. 20 копѣечною цѣною на 135 руб. 54 коп.; то за вычетомъ суммъ изъ всего выведеннаго капитала 26834 руб. 27½ коп., останется въ дѣйствительномъ расходѣ, потребномъ на выдѣлку желѣза 10507 пудъ 8 фунт. 23098 руб. 73½ коп., изъ чего каждый пудъ дѣльнаго колотушечнаго желѣза сими расходами оцѣнивается 2 рубли 19¾ коп. съ долями.								

Ж.

Вѣдомость о колотушечномъ желѣзѣ, принятомъ къ выполненію при Гороблагодатскихъ заводахъ.

	Дюймы. Ширина.	Дюймы. Толщина.	Принято къ приготовленію желѣза колотушечнаго сходнаго. Пуды.	Фун.	На количество сходнаго желѣза по опытамъ причитается. Не сходнаго. Пуды.	Ф.	Расковочнаго. Пуды.	Ф.	Итого. Пуды.	Ф.	По тѣмъ же опытамъ причитается употребить. Желѣза болваночн. Пуды.	Ф.	Угля. Короб.	Р	Рабочаго времени. Дни.	Ч.	На сдѣланное желѣзо произойдетъ убыли. Пуды.	Ф.
Полосоваго	2½	½	1225	—	85	17	817	35	2128	12	2201	18	88	16	72	8	73	6
	2	½	390	—	—	—	363	27	753	27	793	30	35	7	28	6	40	3
	1½	½	235	—	—	—	35	33	270	33	291	39	14	2	12	8	21	6
	1½	⅜	1500	—	—	—	100	—	1600	—	1755	—	100	—	102	4	155	
	1½	⅝	1000	—	—	—	263	—	1263	—	1334	—	55	14	50	9	71	
4 граннаго	—	½	1000	—	45	15	86	7	1131	22	1449	30	159	3	291	4	318	8
		½	237	—	5	4	9	28	251	32	284	35	23	6	21	5	33	3
		⅝	3000	—	70	1	95	31	3165	32	3492	24	230	20	211	8	326	32
		⅝	200	—	—	—	14	—	214	—	230	10	12	6	10	8	16	10
		⅞	130	—	1	8	8	18	139	26	149	15	5	12	5	—	9	29
		1	360	—	25	30	53	30	439	20	461	9	16	—	12	7	21	29
		1½	100	—	—	4	19	18	119	22	122	22	4	8	2	8	3	
8 граннаго	—	⅜	55	—	—	—	6	22	61	22	75	8	13	11	11	—	13	26
		½	140	—	16	15	12	5	168	20	201	4	18	9	18	10	32	24
		⅝	570	—	20	25	18	15	609	—	692	30	44	10	45	2	83	30
		¾	1260	—	12	14	72	27	1345	1	1487	37	98	1	82	5	142	36
		⅞	1160	—	—	—	55	20	1215	20	1310	18	63	4	56	5	94	38
		1	2000	—	207	36	225	17	2433	13	2570	7	101	9	68	—	136	34
		1½	3800	—	147	8	831	6	4778	14	4957	21	174	4	114	10	179	7
Круглаго	—	½	106	—	—	—	34	15	140	15	173	25	49	—	57	3	33	10
		⅝	100	—	—	—	16	12	116	12	140	25	26	13	24	4	24	13
		¾	419	—	—	—	26	34	475	34	557	20	64	8	64	—	81	26
		⅞	1390	—	—	—	89	27	1479	27	1650	27	138	16	119	6	171	
		⅞	900	—	—	—	35	5	935	5	1002	13	48	7	41	9	67	8
		¼	781	—	—	—	83	6	864	6	947	34	67	12	51	11	83	28
		1	1300	—	—	—	83	14	1383	14	1461	9	64	21	46	9	77	35
		1⅛	2880	—	—	—	686	26	3566	26	3711	20	130	—	103	7	144	34
Итого	—	—	26268	—	637	17	4144	38	31050	15	33507	10	1847	3	1728	—	2456	35
					4782 п. 15 ф.													

СМѢТА No 86.

Расходамъ, невошедшимъ въ составъ прочихъ смѣтъ и принадлежащихъ къ расходамъ главнаго управленія.

	Число людей.	Имъ жалован. Одвом.	Всѣмъ. Рубл.	Коп.
Коннымъ непремѣннымъ работникамъ за достальные изъ 250 рабочихъ дней находившимся при поставкѣ сѣна для казенныхъ лошадей за 20 дней жалованья изъ 23 руб. 75 коп. въ годъ....	—	—	1280	60 к.
Ремонту изъ 47 руб. въ годъ...	—	—	2534	24 к
Провіанта съ семействами изъ 60 пудъ 3235 пудъ 8 фун. на.....	—	—	3235	20 к
Людямъ, находящимся при отправкѣ металлическихъ тяжестей въ караванѣ.....	45			
Имъ жалованья изъ 56-рублеваго въ годъ оклада.....	—	—	2520	
Провіанта съ семействами изъ 60 пудъ 2700 пудъ на	—	—	2700	
			12270	4 к.

No 87.

Записка объ окладахъ жалованья, поденныхъ и задѣльныхъ платахъ мастерамъ и рабочимъ людямъ по Гороблагодатскимъ заводамъ.

	Назначается. Окладнаго жалованья въ годъ. Рубл.	Коп.	Платы. Поденной. Рубл.	Задѣльной. Коп.
По Горному производству.				
Оберъ-Штейгеру	280			
Штейгеру по золотому и мѣдному производству....	180			
по желѣзному.....	140			
Унтеръ-Штейгеру.....	70	—	28	
Штейгерскому ученику....	52	50	21	
Бурщикамъ.....	45	—	18	
Конщикамъ или кайловщикамъ	35	—	14	
Катальщикамъ за переносъ и свалку земли и пустаго камня внутри и внѣ горныхъ работъ, расчистку флигелей, за точеніе буровъ, дутье горными мѣхами, за отпускъ песковъ и за разшурфовку пріисковъ	35	—	14	
Горнымъ плотникамъ при крѣпленіи и поправкѣ флигелей	35	—	14	
За разборъ рудъ и песковъ, промывку мѣдныхъ рудъ и относку пустыхъ породъ..	25	—	10	
Водоотливальщикамъ при рудничныхъ насосахъ.....	35	—	14	
По выплавкѣ чугуна:				
Мастерамъ: старшему	280	—		
младшему.....	175	—		
Подмастерьямъ.....	87	50	35	
Засыпщикамъ.....	60	—	24	
Загребщикамъ.....	30	—	12	
Подвозщикамъ угля, флюсовъ и отвозчикамъ металла и шлака.....	30	—	12	
Доменнымъ или горновымъ работникамъ.....	52	50	21	
По отливкѣ припасовъ.				
Цеховому мастеру	175	—	—	
Артельному мастеру.....	87	50	35	
Формовщикамъ и литейщикамъ	45	—	18	
По отливкѣ Артиллерійскихъ снарядовъ и орудій.				
Артельному мастеру.....	87	50	35	
Формовщикамъ и литейщикамъ	45	—	18	

	Назначается:			
	Окладное жалованья въ годъ.		Платы:	
			Поденной.	Задѣльной.
	Рубли.	Коп.	Коп.	Коп.
По очисткѣ Артиллерійскихъ снарядовъ и сдачѣ оныхъ Артиллерійскому чиновнику.				
Мастеру	140			
Калибровщикамъ и пріемщикамъ	70	—	28	
За очистку снарядовъ	45	—	18	
По сверленію орудій, точкѣ у оныхъ цапфъ и прочее:				
Мастеру	175			
Подмастерью	87	50	35	
За сверленіе и точку орудій, цапфъ и проч.	57	50	23	
По выковкѣ желѣза.				
Уставщикамъ: старшему	256			
младшему	175			
Задѣльная плата.				
1) За сходное желѣзо:				съпуд.
Мастеру	—	—	—	6½
Подмастерью	—	—	—	4
Работнику	—	—	—	2½
2) За несходное желѣзо по размѣру, но впрочемъ годное.				
Мастеру	—	—	—	4
Подмастерью	—	—	—	4
Работнику	—	—	—	2½
3) За испроварное или расковочное.				
Мастеру	—	—	—	2½
Подмастерью	—	—	—	1
Работнику	—	—	—	2
По дѣлу рѣзноплющильнаго желѣза:				
Уставщику	175			

	Назначается:			
	Окладное жалованья въ годъ.		Платы:	
			Поденной.	Задѣльной.
	Рубли.	Коп.	Коп.	Коп.
Мастеру	145	—	58	
Подмастерью	87	50	35	
Работникамъ	35	—	14	
Работникамъ при правкѣ, связкѣ въ пучки и клейменіи желѣза	35	—	14	
По дѣлу листоваго желѣза:				
За годное:				
Уставщику	200			
Мастеру	175	—	70	
Подмастерью	87	50	35	
Работникамъ	35	—	14	
По дѣлу болванокъ на куренныя лопатки и прокатъ обрѣзковъ и обсѣчковъ:				
Мастеру	145	—	58	
Подмастерью	87	50	35	
Работникамъ и рѣзчикамъ	35	—	14	
По якорнымъ работамъ:				
Смотрителямъ изъ мастеровъ:				
Старшему	280			
Младшему	209			
Мастерамъ	175	—	70	
Подмастерьямъ и варовщикамъ	87	50	35	
Работникамъ	35	—	14	
Токарному мастеру	45	—	18	
Работнику	35	—	14	
По колотушечному цеху.				
Мастеру	125	—	50	
Варовщику	75	—	30	
Работнику	35	—	14	
По дѣлу цементной стали.				
Мастеру	144			

	Назначается:			
	Окладнаго жалованья въ годъ.		Платы:	
			Поденной.	Задѣльной.
	Рубли.	Коп.	Коп.	Коп.
Работникамъ за садку желѣза въ печь, цементованіе или томленіе онаго и выгрузку	30	—	12	
По кузнечнымъ и слесарнымъ работамъ.				
Мастеру	140			
Рѣзчику на стали	140			
Подмастерьямъ	85			
Слесарямъ 1 статьи	45	—	18	
2 — —	35	—	14	
Слесарнымъ ученикамъ	25	—	10	
Кузнецамъ 1 статьи	45	—	18	
2 — —	37	50	15	
Молотобойцамъ	30	—	12	
По столярнымъ работамъ.				
Столярному мастеру	140			
Подмастерью	70			
Машинистамъ, имѣющимъ присмотръ за духовыми машинами	45	—	18	
Столярамъ 1 статьи	45	—	18	
2 — —	30	—	12	
Ученикамъ	25	—	10	
Малярамъ	35	—	14	
По плотничнымъ работамъ.				
Плотинному мастеру	280			
Подмастерью	140			
Барочному мастеру	140			
Плотникамъ 1 статьи	45	—	18	

	Назначается:			
	Окладнаго жалованья въ годъ.		Платы:	
			Поденной.	Задѣльной.
	Рубли.	Коп.	Рубли.	Коп
Плотникамъ 2 статьи	30	—	12	
Пильщикамъ	45	—	18	
Работникамъ	30	—	12	
По каменной кладкѣ.				
Мастеру	85			
Каменщикамъ 1 статьи	40	—	16	
2 — —	30	—	12	
Работникамъ	30	—	12	
По содержанію конюшни.				
Старостѣ	94			
Его помощнику	58			
Коноваламъ	70			
Ихъ ученикамъ	42			
Шорникамъ	45	—	18	
Конюхамъ	42	50	17	
Плотникамъ	45	—	18	
Колесникамъ	30	—	12	
По дѣлу кирпича краснаго.				
Работникамъ	30	—	12	
По куреннымъ работамъ.				
Мастерамъ	140			
Ремонту на собственную лошадь	30			
Подмастерьямъ	85			
Писарямъ	27	50	11	
Мастеровымъ и вообще работникамъ, находящимся на правѣ мастеровыхъ, за				

	Назначается:			
	Окладнаго жалованья въ годъ.		Платы:	
			Поденной	Задѣльной.
	Рубли.	Коп.	Коп.	Коп.
рубку дровъ куренныхъ и за сработку кучь.....	42	50	17	
По разнымъ постояннымъ работамъ и должностямъ.				
Переплетчикамъ.....	56			
Счетчикамъ.....	56			
Казакамъ.....	42			
Трубочистамъ.....	30			
Трапезникамъ.....	28			
Садовнику.....	42			
Цѣловальникамъ или вахтерамъ у провіанта и припасовъ.....	56			
Поварамъ.....	35			
Мѣсообъѣздчикамъ.....	35			
На содержаніе лошади имъ ремонтныхъ.....	30			
Сторожамъ при всѣхъ вообще мѣстахъ.....	28			
Стряпкамъ.....	40			
Прачкамъ.....	40			
Десятникамъ или разсыльщикамъ.....	28			
Коннымъ непремѣннымъ работникамъ.....	23	75		
Ремонта.....	47			
Школьникамъ, имѣющимъ отцовъ.....	7			
Неимѣющимъ отцовъ.....	10	50		
Больнымъ, имѣющимъ находится въ госпиталяхъ...	24			

Примѣчанія. 1) Малолѣтамъ до 14-лѣтняго возраста за всѣ вообще работы производить: по Екатеринбургскимъ и Златоустовскимъ по 8 коп., Горноблагодатскимъ и Богословскимъ по 10 коп. въ день. 2) Всѣмъ получающимъ окладное годовое жалованье, т. е. которымъ не означена поденная или задѣльная плата, не включая въ сіе число школьниковъ и непремѣнныхъ работниковъ, за время бытности въ госпиталяхъ, производить половинное изъ настоящихъ ихъ окладовъ, а всѣмъ прочимъ изъ назначеннаго 24-рублеваго въ годъ оклада. 3) Съ уставщиковъ, цеховыхъ мастеровъ, Оберъ-Шихтейгеровъ и Шихтейгеровъ, какъ равняющихся получаемымъ ими жалованьемъ съ нижними чиновниками, дѣлать такой же вычетъ на госпиталь и медикаменты, какой производится и съ нижнихъ чиновниковъ. 4) Всѣ состоящіе на окладномъ годовомъ жалованьѣ, т. е. которымъ не назначена поденная или задѣльная плата, не должны пользоваться двойнымъ жалованьемъ, или ошгуломъ за обращеніе въ работахъ въ воскресные и праздничные дни. 5) Школьниковъ съ лучшими способностями и успѣхами мѣстное Начальство можетъ оставлять для усовершенствованія ихъ въ школахъ до 26-лѣтняго возраста; но не болѣе по заводскому округу какъ отъ 10 до 20 человѣкъ; а потомъ распредѣлять въ должности по ихъ способностямъ. 6) Сверхъ положеннаго жалованья и платы за жженіе угля, производить за пережогъ онаго противъ опредѣленнаго числа коробовъ изъ кучи, такую плату, что будетъ стоить коробъ угля на мѣстѣ, т. е. въ куреняхъ, изъ сей платы выдавать $\frac{1}{4}$ мастерамъ, $\frac{1}{4}$ подмастерьямъ и угольнымъ ученикамъ, а остальную $\frac{1}{2}$ углежогамъ, а за недожогъ взыскивать противъ сего вдвое.

Къ № 2890. — 1829. Маія 29.

1) Къ запискѣ Министра Финансовъ по Екатеринбургскимъ заводамъ.

Сравненіе расходовъ, которые бы должествовали произойти по цѣнамъ прошедшихъ лѣтъ, на полученіе металловъ и вещей, предположенныхъ нынѣшними штатами къ ежегодной выдѣлкѣ на Екатеринбургскихъ заводахъ, съ расходами, исчисленными на сіи предметы въ сихъ штатахъ.

	По штатамъ, нынѣ составленнымъ, назначается выдѣлать металла и издѣлій.		На означенные металлы и издѣлія по сложности нижепоказанныхъ лѣтъ употреблялось.			Цѣны по составленнымъ нынѣ штатамъ.		За предположенныя по новымъ штатамъ къ выдѣлкѣ металловъ и издѣлій составившіяся суммы.				Изъ нихъ на приготовленіе предполагаемаго по новымъ штатамъ количества металловъ и издѣлій, прошивъ сложности прошедшихъ лѣтъ, потребно суммъ:			
								По цѣнамъ сложнымъ.		*По цѣнамъ, назначеннымъ по штатамъ.*		*Больше.*		*Меньше.*	
	Пуды.	Фун.		Р.	К.	Т.	К.	Рубли.	К.	Рубли.	К.	Рубли	К.	Рубли	Коп.
Золота лигатурнаго	30	—	съ 1820 по 1828 годъ.	5	22¼	4	91⅝	601632	—	560805	16¾	—	—	31826	53¼
Мѣдной монеты	29166	26⅔	съ 1820 по 1828 годъ.	3	9⅝	3	75	90343	75	109392	53	19048	78 (*)		
Артиллерійскихъ снарядовъ	20000	—	съ 1825 по 1828 годъ.	4	10⅝	3	53⅞	82125	—	70776	76¼	—	—	11348	23¾
Чугуна для другихъ казенныхъ заводовъ и для вещей на вольную продажу.	70000	—	съ 1820 по 1828 годъ.	—	63½	—	60⅜	44187	50	42314	42½	—	—	1873	7½
Сереброплавильныхъ горшковъ	491	10	съ 1820 по 1825 годъ.	23	58½	22	64⅕	11584	90½	11122	86½	—	—	462	3½
Якорей для судоходнаго карабана	129	21	съ 1820 по 1825 годъ.	6	58¾	5	87½	853	24½	760	68	—	—	92	56½
Желѣза листоваго	250	—	съ 1825 по 1828 годъ.	6	11⅕	3	87½	1527	81½	968	71	—	—	559	10½
Итого	—	—	— —	—	—	—	—	832254	21	805141	44	19048	78	46161	55
Сверхъ того по симъ штатамъ полагается приготовить артиллерійскія орудія, кои, какъ новое нынѣ дѣло, показаны здѣсь безъ сравненія съ цѣнами прежнихъ лѣтъ	15001	—	— —	—	—	съ дол. 3	47⅞	—	—	52112	25¾				
Итакъ по представляемымъ штатамъ потребно расходовъ менѣе	—	—	— —	—	—	—	—	—	—	—	—	27112 руб. 77 коп.			

(*) Увеличеніе происходитъ отъ того, что нынѣ полагается чеканить монеты гораздо менѣе прошиву прежняго.

Оцѣпка 30 пудъ лигатурнаго золота истинными и накладными расходами Екатеринбургскихъ золотыхъ промысловъ.

	Рубли.	Коп.
По смѣтѣ 1. Штатныхъ расходовъ.....	47954	
2. Расходовъ на канцелярскіе припасы и другіе предметы, означенные въ сей смѣтѣ..	15925	13½
3. На содержаніе горной Казачьей команды.	2365	31¾
4. — — — Госпиталя.....	24128	45¼
5. — — — Священно и церковнослужителей и школъ	7393	55
6. — — — Конюшни.....	18187	¾
7. — добычу золотосодержащихъ рудъ.....	72988	52¾
8. — перевозку рудъ.....	5973	32½
9. — протолчку рудъ.....	22747	57
10. — добычу золотосодержащихъ песковъ.....	61852	48¼
11. — перевозку песковъ....	12488	82
12. — промывку песковъ....	111373	61¼
13. — содержаніе паровой машины	12376	3¼
14. — сплавку золота.....	1455	14½
15. По кузнечному и слесарному цехамъ	12194	22¼
16. — плотинному, плотничному и столярному цехамъ.....	1243	22¼
22. На содержаніе лицъ по разнымъ должностямъ.	18103	18¾
23. Разныхъ расходовъ, не входящихъ ни въ какую статью	12586	81
Итого расходовъ по золотымъ промысламъ.....	451336	42¾

Изъ сихъ расходовъ падаетъ на каждой золотникъ лигатурнаго золота 4 руб. ⅜ коп. съ дол.

Оцѣнка 29.166 пуд. 26⅔ фунт. мѣдной монеты истинными и накладными расходами Екатеринбургскаго Монетнаго двора.

	Рубли.	Коп.
По смѣтѣ 1. Штатныхъ расходовъ.....	12124	11½
2. На канцелярскіе расходы...	2672	99½
4. — содержаніе Управы Благочинія.....	8072	2¼
5. — — — Горной Казачьей команды.....	255	37¼
6. — — — Госпиталя.....	2385	62¾
7. — — — Священно и церковнослужителей и школъ.....	4205	34
8. — — — Заводской конюшни	6319	59
9. По мѣдноплющильному цеху	6949	76¼
10. — прорѣзному цеху.....	5932	16½
11. — гуртильному цеху	6581	40
12. — монетотиснительному цеху.....	8281	74¼
13. По мѣдноплавильному цеху	5213	51¾
14. — штемпелерѣзному цеху.	1351	90
15. — кузнечному цеху.....	4917	35
16. — слесарному цеху.....	1141	52½
17. — котельному цеху.....	575	36
18. — якорному цеху.....	780	53¼
19. — плотинному и плотничному цеху	600	24¼
20. — столярному цеху.....	595	12
21. — каменной кладкѣ.....	176	22½
25. На содержаніе лицъ по разнымъ должностямъ.....	6540	73¾
26. По укупоркѣ мѣдной монеты	569	17
27. Разныхъ расходовъ, не входящихъ ни въ какую статью	2326	57½
Итого расходовъ по Екатеринбургскому Монетному двору.....	88568	40

Изъ сихъ расходовъ падаетъ на каждой пудъ монеты 3 руб 3⅝ коп. съ дол.

Оцѣнка чугуна и издѣлій, изъ онаго приготовляемыхъ, на Каменскомъ чугуноплавильномъ заводѣ.

Изъ представляемыхъ смѣтъ видно, что истинныхъ приготовительныхъ расходовъ по Каменскому заводу на приготовленіе нижеслѣдующихъ предметовъ произошло.

На приготовленіе:	Всего. Пуды.	Ф.	По цѣнѣ. Руб. пудъ съ дол.	Коп.	На сумму. Рубли.	Г.
Артиллерійскихъ орудій.....	5848	—	1	76⅜	10316	96½
Годныхъ болванокъ на артиллерійскія орудія для отпуска въ Нижнесетскій заводъ.....	20406	6	—	51¾	10560	18¼
Артиллерійскихъ снарядовъ	6000	—	2	5	12300	
Заводскихъ чугунныхъ припасовъ для прочихъ заводовъ Екатеринбургскаго округа до..	25000	—	—	45	11250	
Чугуна для другихъ казенныхъ заводовъ и для вещей на вольную продажу	60000	—	—	30	18000	
Чугуна для отпуска на Нижнесетскій заводъ, на литье артиллерійскихъ снарядовъ и вещей на вольную продажу, и на выковку желѣза разныхъ сортовъ.....	25745	34	—	30	7723	75½
Итого....	143000	—	—	на	70150	90½

Но какъ цѣну заводскихъ произведеній составляютъ не одни истинные, или приготовительные по цехамъ расходы; но должны входить въ оную еще и многія другія суммы, издерживаемыя по разнымъ предметамъ заводскаго управленія и извѣстныя по счетамъ подъ именемъ общихъ или накладныхъ расходовъ, коихъ по Каменскому заводу, какъ изъ составленныхъ смѣтъ явствуетъ, произойдетъ:

		Рубли	Коп.
По смѣтамъ:	1. Штатныхъ расходовъ..	12247	9½
	2. На Канцелярскіе расходы.....	1911	7½
	3. — содержаніе Полиціи.	1203	2½
	4. — содержаніе Горной казачьей команды.	606	74½
	5. — содержаніе Госпиталя.....	4645	82½
	6. — содержаніе Священно и церковнослужителей и школъ.	3101	90
	7. — содержаніе заводской конюшни.....	2247	61½
	12. По кузечному и слесарному цехамъ...	4245	63
	13. — плотинному, плотничному и столярному цехамъ.....	1021	84½
	18. На содержаніе лицъ по разнымъ должностямъ.....	3214	8
	19. Разныхъ расходовъ, не входящихъ ни въ какую статью....	2250	56¼
	19. Сверхъ того расходовъ на содержаніе Артиллерійскихъ чиновниковъ дровами и свѣчами, которые относятся токмо на одни Артиллерійскія орудія и снаряды.....	277	28
	И того общихъ или накладныхъ расходовъ.....	37092	85¼
	То и слѣдуетъ сумму накладныхъ расходовъ приложить къ суммѣ расходовъ приготовительныхъ, что и составитъ за всѣ выдѣланныя издѣлія.....	107153	76

Слѣдовательно съ наложеніемъ всѣхъ расходовъ заводу обойдутся:

	Пуды.	Ф.	Цѣна. Руб.	Коп.	Рубли.	Коп.
			пу	дъ		
			съ	дол.		
Артиллерійскія орудія.....	5848	—	2	$70\frac{7}{8}$	15844	$61\frac{1}{4}$
Годныя болванки на артиллерійскія орудія для отпуска въ Нижнесетскій заводъ.....	20406	6	—	$78\frac{3}{4}$	16088	$67\frac{1}{2}$
Артиллерійскіе снаряды.....	6000	—	3	$14\frac{3}{4}$	18890	$12\frac{1}{2}$
Заводскіе чугунные припасы для прочихъ заводовъ Екатеринбургскаго округа.....	25000	—	—	$68\frac{1}{2}$	17139	$62\frac{1}{2}$
Чугунъ для другихъ казенныхъ заводовъ и для вещей на вольную продажу.	60000	—	—	$45\frac{5}{8}$	27423	$40\frac{1}{2}$
Чугунъ для отпуска на Нижнесетскій заводъ, на литье артиллерійскихъ снарядовъ и вещей на вольную продажу, и на выковку желѣза разныхъ сортовъ.....	25745	31	—	$45\frac{6}{8}$	11767	$31\frac{1}{8}$
	143000	—	—	—	107153	76

Оцѣнка желѣза и издѣлій, приготовляемыхъ на Нижнесетскомъ желѣзодѣлательномъ заводѣ.

Изъ представляемыхъ смѣтъ видно, что истинныхъ расходовъ по Нижнесетскому заводу, на приготовленіе нижеслѣдующихъ предметовъ, произошло.

На приготовленіе:	Вѣсъ. Пуды.	Ф.	По цѣнѣ. Руб.	Коп.	На сумму. Рубли.	К.
			пу	дъ		
Артиллерійскихъ орудій.....	9153	—	2	35	21509	55
Артиллерійскихъ снарядовъ.....	14000	—	2	24	31360	
			съ	дол.		
Сереброплавленныхъ горшковъ...	491	10	15	$1\frac{5}{8}$	7377	26
			съ	дол.		
Якорей для судоходнаго каравана.....	129	21	3	$89\frac{1}{2}$	504	$51\frac{3}{4}$
Желѣза кричнаго...	5000	—	1	30	6500	
— — рѣзнополющильнаго и шинваго....	2800	—	1	$53\frac{1}{2}$	4298	
— — листоваго до	3000	—	2	57	7710	
— — лопаточнаго до.....	500	—	1	53	765	
			съ	дол.		
Издѣлій слесарныхъ до.....	200	—	15	$88\frac{1}{2}$	3177	6
			съ	дол.		
Гвоздей до.....	1100	—	4	79	5269	5
			съ	дол.		
Издѣлій колотушечнаго цеха..	1800	—	3	35	6031	62
			съ	дол.		
— — кузечныхъ до..	4000	—	2	$64\frac{3}{8}$	10575	61
Чугуна въ вещахъ на вольную продажу.	10000	—	—	56	5600	
					110677	$66\frac{3}{4}$

*

Общихъ или накладныхъ расходовъ Нижнесетскаго завода.	Рубли	Коп.
По смѣтамъ: 1. Штатныхъ расходовъ..	9857	25
2. На Канцелярскіе расходы.....	1227	26½
3. — содержаніе Полиціи.	962	42
4. — содержаніе горной казачьей команды..	315	37½
5. — содержаніе Госпиталя	1687	55½
6. — содержаніе Священно и церковнослужителей и школъ.....	3703	92
7. — содержаніе заводской конюшни	528	58
16. По кузнечному цеху...	529	87
18. — плотинному, плотничному и столярному цехамъ.....	759	33½
22. На содержаніе лицъ по разнымъ должностямъ.	3002	41½
23. Разныхъ расходовъ, не входящихъ ни въ какую статью.....	1853	80
	24427	77½
Сверхъ того расходовъ на содержаніе артиллерійскихъ чиновниковъ дровами и свѣчами, которые относятся токмо на одинъ артиллерійскій орудія и снаряды....	222	50
И того общихъ или накладныхъ расходовъ..... ..	24650	27½
И такъ всѣхъ вообще расходовъ по Нижнесетскому заводу	135327	94

Изъ сихъ расходовъ обойдутся заводу:	*Всѣ.* Пуды.	Ф.	*По цѣнѣ.* Руб.	Коп.	*На сумму.* Рубли.	К.
			пудъ съ дол.			
Артиллерійскія орудія.....	9153	—	2 87¾		26347	47
Артиллерійскіе снаряды.....	14000	—	2 74⅜ съ дол.		38413	47
Сереброплавленые горшки.....	491	10	18 33⅛ безъ дол.		9005	50
Якорей для судоходнаго каравана.....	129	21	4 75½ съ дол.		615	87
Желѣзо кричное....	5000	—	1 58⅝		7934	63
— — рѣзаное плющеное и шинное....	2800	—	1 87⅜ съ дол.		5246	62
— — листовое...	3000	—	3 13⅝ съ дол.		9411	68
— — лопаточное.	500	—	1 86¾ съ дол.		933	84
Издѣлія слесарныя.	200	—	19 39⅛ съ дол.		3878	27
Гвозди.....	1100	—	5 84⅝ съ дол.		6431	99
Издѣлія колотушечнаго цеха...	1800	—	4 9 безъ дол.		7362	86
— — кузнечныя..	4000	—	3 22¼ съ дол.		12909	76
Чугунъ въ вещахъ на вольную продажу.	10000	—	— 68¼		6835	98
И того.....	—	—	— —		135327	94

Изъ вышеизложенныхъ оцѣнокъ видно,	Рубли.	К.
что для полученія лигатурнаго золота 30 пудовъ приготовленія мѣдной монеты вѣсомъ 29166⅔ пуда, счетомъ 700000 рублей, артиллерійскихъ орудій 15001 пуда, артиллерійскихъ снарядовъ 20000 пудъ, чугуна для другихъ казенныхъ заводовъ и для вещей на вольную продажу 70000 пудъ, сереброплавленныхъ горшковъ 491 пуда 10 фунтовъ, якорей для судоходнаго каравана 129 пудъ 21 фунта, и листоваго желѣза, отправляемаго въ караванъ 250 пудъ, произойдетъ заводскихъ расходовъ.....	694065	57

Сверхъ того расходовъ по Главному Управленію.

По смѣтѣ: 1. Штатныхъ расходовъ....	47452		
2. На Канцелярскіе расходы.	4715	1½	
3. — содержаніе Типографіи и Библіотеки.....	1038	29½	
4. — дрова.....	1855	38	
5. — разъѣзды и разные экстренные расходы....	56356		
6. — содержаніе Аптеки ...	16339	85½	
7. — содержаніе мастеровыхъ по разнымъ должностямъ.....	4032		
8. — содержаніе вольской команды..	37380	85	
9. — содержаніе Горной казачьей команды.....	916	12¾	
10. — содержаніе богадѣльщиковъ.....	2100		
И того расходовъ по Главному Управленію.....	12[illegible]66	52¾	
Всѣхъ же вообще расходовъ.....	81[illegible]2	9½	
На обыкновенный ремонтъ по 5 процентовъ со всей суммы.....	4[illegible]821	60½	
И такъ ежегодно для дѣйствія Екатеринбургскихъ заводовъ потребно.....	857253	69¾	

Слѣдовательно съ наложеніемъ вспять накладныхъ расходовъ обходятся:	*Всѣ.* Пуды.	Ф.	*По цѣнѣ.* Руб.	Коп.	*На сумму.* Рубли.	К.
			золот. съ дол.			
Золото лигатурное..	30	—	4 94⅝ пудъ съ дол.		569805	46¾
Мѣдная монета.....	29166	⅔	3 75 съ дол.		109392	53
Артиллерійскія орудія	15001	—	3 47⅜ съ дол.		52112	25½
Артиллерійскіе снаряды.....	20000	—	3 53⅞ съ дол.		70776	76¼
Чугунъ для другихъ казенныхъ заводовъ и для вещей на вольную продажу.....	70000	—	— 60⅜		42314	42½

	Вѣсъ. Пуды.	Ф.	По цѣнѣ.		На сумму. Рубли.	К.
Сереброплавильные горшки.....	491	10	зол. отъ 22	дол. 64⅛	11122	86½
Якоря для судоходнаго каравана.....	129	21	съ 5	дол. 87¼	760	68
Желѣзо листовое...	250	—	безъ 3	дол. 87½	968	71
Итого.....	—	—	—	—	857253	69¾

Къ цѣнѣ вещей, идущихъ на вольную продажу, равнымъ образомъ должны прилагаться накладные расходы, какъ того завода, гдѣ овыя дѣлались, такъ и расходы Главнаго Управленія, пропорціонально издержкамъ, употребленнымъ на приготовленіе оныхъ; а какъ сумма сихъ издержекъ теперь не можетъ быть вычислена, то упомянутые расходы приложены здѣсь только въ цѣнѣ чугуна, изъ коего выдѣлаются означенныя вещи; при отпускѣ же ихъ должны оныя расцѣниваться на общемъ основаніи, принимая въ расчетъ всѣ фабричные расходы.

СМѢТА 1.

Штатнымъ расходамъ Главнаго Управленія Екатеринбургскихъ заводовъ.

I. Главная Контора.	Число людей.	Имъ жалованья. Одному	Всѣмъ.
		Рубли.	
Горный Начальникъ, Оберъ Берггауптманъ 5 класса.....	1	—	3000
Ему столовыхъ.....	—	—	3000
Помощникъ Горнаго Начальника, онъ же управляющій Главною заводскою Чертежною, Берггауптманъ 6 класса.....	1	—	2400
Первый Членъ Конторы, Оберъ-Бергмейстеръ 7 класса.....	1	—	1800
Вторый Членъ Конторы, Оберъ-Бергмейстеръ 7 класса.....	1	—	1800
Чиновникъ для разныхъ порученій, Берггешворенъ 12 кл..	1	—	750
Экзекуторъ, Шихтмейстеръ 13 кл.	1	—	600
А) По первому или Горнозаводскому Отдѣленію.			
Секретарь, Маркшейдеръ 9 кл.	1	—	1200
1. *Регистратурный столъ.*			
Регистраторъ, Унтеръ-Шихтмейстеръ 1 класса.....	1	—	240
Его Помощникъ, Унтеръ-Шихтмейстеръ 2 класса.....	1	—	180
2. *Протокольный столъ.*			
Протоколистъ, Унтеръ-Шихтмейстеръ 1 класса.....	1	—	240
Для переписки дѣлъ, Унтеръ-Шихтмейстеровъ 3 класса....	9	120	1080
3. *Хозяйственный столъ, завѣдывающій бѣлами, до казеннаго имущества относящимися.*			
Столоначальникъ, Шихтмейстеръ 14 класса.....	1	—	500
Его Помощникъ, Унтеръ-Шихтмейстеръ 1 класса	1	—	240
Для переписки дѣлъ, Унтеръ-Шихтмейстеровъ 3 класса	5	120	600
4. *Разрядный, или распорядительный столъ.*			
Столоначальникъ, Шихтмейстеръ 14 класса.....	1	—	500
Его Помощникъ, Унтеръ-Шихтмейстеръ 1 класса	1	—	240
Для переписки дѣлъ, Унтеръ-Шихтмейстеровъ 3 класса	3	120	360
5. *Завѣдывающій заводскіе лѣса и непремѣнныхъ работниковъ.*			
Столоначальникъ, Шихтмейстеръ 14 класса.....	1	—	500
Его Помощникъ, Унтеръ-Шихтмейстеръ 1 класса	1	—	240
Для переписки, Унтеръ-Шихтмейстеровъ 3 класса.....	3	120	360
В) По второму или Судному и Полицейскому Отдѣленію.			
Секретарь, Маркшейдеръ 9 кл.	1	—	1200
1. *Слѣдственный и Судный столъ.*			
Столоначальникъ, Шихтмейстеръ 14 класса.....	1	—	500
Его Помощникъ, Унтеръ-Шихтмейстеръ 1 класса.....	1	—	240
Для переписки дѣлъ, Унтеръ-Шихтмейстеровъ 3 класса....	3	120	360
2. *Полицейскій столъ.*			
Столоначальникъ, Шихтмейстеръ 14 класса.....	1	—	500
Его Помощникъ, Унтеръ-Шихтмейстеръ 1 класса.....	1	—	240
Для переписки дѣлъ, Унтеръ-Шихтмейстеровъ 3 класса....	4	120	480
С) Счетное Отдѣленіе.			
1. *Бухгалтерскій столъ.*			
Бухгалтеръ, Оберъ-Гиттенфервальтеръ 8 класса.....	1	—	1500

	Число людей.	Имъ жалованья. Одному	Всѣмъ.
		Рубли.	
Его Помощникъ, Берггешворенъ 12 класса	1	—	750
Для переписки дѣлъ, Унтеръ-Шихтмейстеровъ: 1 класса	2	240	480
2 —	4	180	720
2. Контрольный столъ.			
Контролеръ, Оберъ-Гиттенфервальтеръ 8 класса	1	—	1500
Его Помощникъ, Шихтмейстеръ 13 класса	1	—	600
Для переписки дѣлъ, Унтеръ-Шихтмейстеровъ: 1 класса	2	240	480
3 —	2	180	360
II. Главное заводское Казначейство.			
Казначей, Гиттенфервальтеръ 10 класса	1	—	900
Повытчикъ, Унтеръ-Шихтмейстеръ 1 класса	1	—	240
Унтеръ-Шихтмейстеровъ 3 кл.	4	120	480
III. Архивъ.			
Архиваріусъ, Шихтмейстеръ 14 класса	1	—	500
Его Помощникъ, Унтеръ-Шихтмейстеръ 1 класса	1	—	240
IV. Горный военный судъ.			
Президъ, Оберъ-Гиттенфервальтеръ 8 класса	1	—	1500
Ассессоровъ, изъ занимающихъ другія должности	2		
Имъ въ прибавокъ жалованья по 200 рублей каждому	—	—	400
Аудиторъ, Берггешворенъ 12 кл.	1	—	750
Журналистъ, Унтеръ-Шихтмейстеръ 1 класса	1	—	240
Для переписки дѣлъ, Унтеръ-Шихтмейстеровъ 3 класса	3	120	360
V. Окружная заводская Полиція.			
Горный Исправникъ, Гиттенфервальтеръ 10 класса	1	—	900
При немъ Письмоводитель, Унтеръ-Шихтмейстеръ 1 класса	1	—	240
Для переписки дѣлъ, Унтеръ-Шихтмейстеръ 3 класса	1	—	120

	Число людей.	Имъ жалованья. Одному	Всѣмъ.
		Рубли.	
VI. Лѣсная Полиція.			
Главный Лѣсничій, Маркшейдеръ 9 класса	1	—	1200
При немъ Письмоводитель, Унтеръ-Шихтмейстеръ 1 класса.	1	—	240
Для переписки дѣлъ, Унтеръ-Шихтмейстеръ 3 класса	1	—	120
VII. Главная заводская Чертежная.			
Управляющій Чертежною, (Помощникъ Горнаго Начальника.) Его Помощникъ, онъ же Смотритель заводской Типографіи, Библіотеки и Минеральнаго кабинета, Берггешворенъ 12 кл.	1	—	750
Унтеръ-Шихтмейстеровъ: 1 кл.	1	—	240
2 —	1	—	180
3 —	2	120	240
Маркшейдерскихъ учениковъ	2	96	192
VIII. Содержаніе Архитектора.			
Архитекторъ, Оберъ-Гиттенфервальтеръ 8 класса	1	—	1500
Его Помощникъ, Унтеръ-Шихтмейстеръ 1 класса	1	—	240
IX. Содержаніе Механика.			
Механикъ, Оберъ-Гиттенфервальтеръ 8 класса	1	—	1500
X. Заводская Типографія.			
Смотритель Типографіи (показанъ выше.)			
Наборщиковъ изъ Унтеръ-Шихтмейстеровъ: 1 класса	1	—	240
3 —	1	—	120
Провіанта муки ржаной: 66 Унтеръ-Шихтмейстерамъ, двумъ Маркшейдерскимъ ученикамъ, всего 68 человѣкамъ, полагая каждому съ семействомъ по 60 пудъ въ годъ, будетъ онаго 4080 пудъ на	—	—	4080
Изъ того по сей смѣтѣ	—	—	47452

СМѢТА 2.

О суммѣ, потребной на Канцелярскіе припасы для Главнаго Управленія Екатеринбургскихъ заводовъ.

	Количество припасовъ.			По цѣнѣ.			На сумму.	
	Число.	Пуды.	Фун.				Рубли.	Коп.
1. Для Главной Конторы.								
а. *Канцелярскіе припасы.*				Руб.	Коп.			
Бумаги: писчей разныхъ нумеровъ	200	стоп.	—	7	60	кож.	1520	
— — Голландской листовой и полулистовой	3 2/20	стоп.	—	40	8 3/4		124	27
— — на манеръ Голландской	1 3/20	стоп.	—	21	49 1/4		24	71 1/2
— — веленевой	1 1/20	стоп.	—	50	—		77	50
— — картузной	1 3/20	стоп.	—	18	89		12	28
Карандашей черныхъ	1 1/2	дюж.	—	6	22 1/2		9	33 1/2
Сургуча разныхъ нумеровъ	—	1	6	5	—	фун.	230	
Чернилъ орѣшковыхъ и простыхъ	45	ведръ.	—	1	73 1/2	каж.	78	18 1/2
Резинластику	—	—	16/96	4	25	фун.	—	72 1/2
Шелку	—	—	9/96	28	10		2	63 1/2
Свѣчь сальныхъ	—	58	36	11	33 1/3		667	63 1/4
							2747	28 1/2
b. *Матеріалы и припасы для переплета Дѣлъ и Дѣлъ шнуровыхъ книгъ.*								
Бумаги писчей разныхъ нумеровъ	13 16/20	стоп.	—	7	60	каж.	104	88
Кожъ юфтевыхъ	3	—	—	12	75		38	25
Шнуру: коноплянаго	11	мот.	—		22		2	42
— — шелковаго	100	арш.	—		14 1/5		14	12 1/2
— — паруснаго	10	арш.	—		4 4/5		—	88
Холста леннаго	12	арш.	—		30		3	60
— — изгребнаго	202 1/2	арш.	—		25		50	62 1/2
Клею рыбьяго	—	—	60/96	160	—	пудъ	2	50
— — шубнаго	—	—	1	14	10		—	35 1/4
Нитокъ леняныхъ	—	—	24	40	—		24	
Иголъ	—	—	—	—	—		1	50
Лазори	—	—	1 1/4	6	52 1/2	фун.	8	15 1/2
Крахмалу	—	—	12		54 1/4		6	51
Муки ржаной	—	3	24	1	—		3	60
							261	39 3/4
2. Для заводской Архивы.								
Бумаги писчей разныхъ нумеровъ	2 13/20	стоп.	—	7	60	каж.	20	14
Нитокъ леняныхъ	—	—	6	40	—	пудъ	6	
Кожъ юфтевыхъ	10	—	—	12	75	каж.	127	50
Клею рыбьяго	—	—	8/96	160	—	пудъ	—	25
Клею шубнаго	—	—	10	14	10		3	52 1/2
Свѣчъ сальныхъ	—	1	17	11	33 1/3		16	15 1/4
							173	56 1/4
3. Для Главнаго заводскаго Казначейства.								
Бумаги: писчей разныхъ нумеровъ	19	стоп.	—	7	60	каж.	144	40
— — Голландской листовой и полулистовой	5/20	—	—	40	8 3/4		10	2 1/4
— — на манеръ Голландской	3/20	—	—	21	49 1/2		2	15
— — веленевой	2/20	—	—	50	—		5	
— — картузной	1	десть	—	18	89	стопа	—	94 1/2
Сургуча разныхъ нумеровъ	—	—	3	5	—	фун.	15	
Шнура конопленнаго	12	мот.	—		22	каж.	2	64
Нитокъ леняныхъ	—	—	2	40	—	пудъ	2	
Свѣчъ сальныхъ	—	9	19	11	33 1/2		107	40
							289	55 1/2
4. Для Горнаго военнаго Суда.								
Бумаги: писчей разныхъ нумеровъ	25 1/2	стоп.	—	7	60	каж.	193	80
— — Голландской листовой и полулистовой	4/20	стоп.	—	40	8 1/4		8	1 1/4

*

	Количество припасовъ.			По цѣнѣ.			На сумму.	
	Число.	Пуды.	Фун.				Руб.	Коп.
				руб.	коп.			
Бумаги: на манеръ Голландской	1	десть	—	21	49¼	стоп.	1	7½
— — картузной	3/20	стоп.	—	18	89	каж.	2	83¾
Карандашей черныхъ	1/4	дюж.	—	6	22½		1	55½
Сургуча разныхъ нумеровъ	—	—	11	5	—	фунт.	55	
Шнуру гаруснаго	307	арш.	—		4⅝	каж.	14	20
Свѣчъ сальныхъ	—	6	—	11	33¼	пудъ	68	1
							344	49¼
5. Для окружной заводской и лѣсной Полиціи.								
Бумаги: писчей разныхъ нумеровъ	20	стоп.	—	7	60	каж.	152	
— — Голландской листовой и полулистовой	6/20	—	—	40	8¾		10	2½
— — на манеръ Голландской	1	десть	—	21	49¼	стоп.	1	7½
— — картузной	3/20	стоп.	—	18	89	каж.	2	83½
Карандашей черныхъ	1/4	дюж.	—	6	22½		1	55½
Сургуча разныхъ нумеровъ	—	—	6	5	—	фунт.	30	
Нитокъ ленныхъ	—	—	4	40	—	пудъ	4	
Чернилъ Китайскихъ	—	—	7/96	22	19¼	фун.	1	61
Свѣчъ сальныхъ	—	6	—	11	33¼	пудъ.	68	1
							271	10¾
6. Для заводской Чертежной и Архитектора.								
Бумаги: писчей разныхъ нумеровъ	4 9/20	стоп.	—	7	60	каж.	33	44
— — Александрійской разныхъ нумеровъ	1 6/20	—	—	200	—		180	
— — слововой	2/20	—	—	550	—		55	
— — картузной	7/20	—	—	18	89		6	61¼
Карандашей черныхъ	20	дюж.	—	6	22½		124	50
Красокъ разныхъ на	—	—	—	—	—		50	
На поддержаніе и покупку Маркшейдерскихъ и Чертежныхъ инструментовъ, кистей, чернилъ Китайскихъ и другихъ мелочныхъ припасовъ	—	—	—	—	—		50	
Свѣчъ сальныхъ	—	2	19	11	33¼	пудъ.	28	5½
							527	60¾
Сверхъ того на поддержаніе и покупку: ножницъ, перочинныхъ ножей, чернилицъ, замковъ, подсвѣчниковъ, счетовъ, линѣекъ, перьевъ и прочаго и на разныя укупорки	—	—	—	—	—		100	
И того по сей смѣтѣ	—	—	—	—	—		4715	1½

СМѢТА 3.

О суммѣ, потребной на содержаніе заводской Типографіи и Библіотеки.

1. *Для заводской Типографіи.*	Количество припасовъ.			По цѣнѣ.			На сумму.	
	Число.	Пуды.	Фун.				Рубли.	Коп.
Бумаги писчей разныхъ нумеровъ	2	стоп.	—	7	60	каж.	15	20
Бумаги картузной	2	листа	—	18	89	стоп.	—	8
Масла постнаго	—	—	36¼	11	—	пудъ.	9	96¾
— — деревяннаго	—	—	4	1	48¾	фун.	5	93½
Поташу	—	—	17		25	—	4	25
Сажи Голландской	—	—	27½	42	36¾	пудъ.	29	39½
Кожъ лайковыхъ	2	—	—	6	22½	каж.	12	45
Губы Грецкой	—	—	½	17	60	фун.	8	80
Шнуру коноплянаго	8	моту	—		22	—	1	76
Щетинъ свиныхъ	—	—	—	—	—	—	—	46
							88	½
2. Для заводской Библіотеки.								
На выписку вѣдомостей и другихъ періодическихъ изданій	—	—	—	—	—	—	450	
На покупку книгъ для умноженія Библіотеки	—	—	—	—	—	—	500	
							950	
И того по сей смѣтѣ	—	—	—	—	—	—	1038	29½

СМѢТА 4.

О суммѣ, потребной на дрова для Главнаго Управленія Екатеринбургскихъ заводовъ

	Числ.	По цѣнѣ.	На сумму. Рубли.	Коп.
Согласно настоящей потребности, полагается на отопленіе Главной Конторы, Заводскаго Архива, Главнаго заводскаго Казначейства, Горнаго Военнаго Суда, заводской Чертежной, Типографіи, Библіотеки, Канцеляріи окружной заводской и лѣсной Полиціи; также для двухъ казенныхъ домовъ, занимаемыхъ чиновниками Главнаго Управленія.....	578	2	2	1167	56
Сверхъ того назначается согласно Штата, Высочайше утвержденнаго въ 1808 году Октября 25, чиновникамъ Главнаго Управленія, живущимъ въ квартирахъ 8 Штабъ-Офицерамъ.....	$165\frac{1}{3}$	2	2	688	82
17 Оберъ-Офицерамъ.....	$175\frac{2}{3}$				
И того по сей смѣтѣ..	—		—	1856	38

СМѢТА 5.

О суммѣ, потребной на разъѣзды по казеннымъ дѣламъ при Главномъ Управленіи Екатеринбургскихъ заводовъ, и на разные экстренные расходы.

	Рубли.	Коп.
На фуражъ 18 лошадямъ, назначеннымъ для разъѣздовъ при Главномъ Управленіи, отчислено изъ 8 смѣты штата Екатеринбургскаго Монетнаго двора.....	3636	—
На прогонный платежъ и прочіе расходы чиновникамъ, командируемымъ изъ заводовъ по казеннымъ дѣламъ; на прогоны, жалованіе и покупку повозокъ опредѣляемымъ на службу въ Екатеринбургскіе заводы; Практикантамъ и Унтеръ-Шихтмейстерамъ и другіе экстренные расходы по заводамъ.....	2000	—
И того по сей смѣтѣ.....	5636	—

СМѢТА 6.

О суммѣ, потребной на содержаніе заводскій аптеки, Инспектора врачебной части и Повивальной Бабки.

	Число людей.	Имъ жалованья. Одному. Рубли.	Коп.	Всѣмъ. Рубли.	Коп.
Инспекторъ врачебной части, Докторъ, завѣдывающій всѣ заводскіе госпитали и аптеку.....	1	—	—	2000	
Повивальная Бабка...	1	—	—	500	
Аптека.					
Аптекарь.....	1	—	—	1500	
Аптекарскихъ учениковъ старшихъ.....	2	240	—	480	
— — младшихъ.....	4	120	—	480	
Инсецъ, Унтеръ-Шихтмейстеръ 3 класса...	1	—	—	120	
Работниковъ.....	3	24	—	72	
Провіанта: муки ржаной 6 Аптекарскимъ ученикамъ, 1 Унтеръ-Шихтмейстеру и изъ мастеровыхъ 3 работникамъ, всего 10 человѣкамъ, полагая каждому съ семействомъ по 60 пудъ въ годъ, будетъ онаго 600 пудъ на.....	—	—	—	600	
				5752	
Сообразно настоящей потребности назначается.					
На покупку медикаментовъ, заготовленіе аптечныхъ матеріаловъ и содержаніе Хирургическихъ инструментовъ и посуды.....	—	—	—	12000	
На покупку аптечныхъ инструментовъ и посуды.....	—	—	—	107	20
Для отапливанія комнатъ Аптеки и для Аптекарской Лабораторіи дровъ квартирныхъ.....	150	каж. саж. 2	2	303	
Угля для той же Лабораторіи.....	9	кор. 1	76	15	84
Свѣчь сальныхъ 15 пудъ по 11 руб. $33\frac{1}{3}$ коп., на	—	—	—	170	$2\frac{1}{3}$
				12596	$6\frac{1}{3}$
И того по сей смѣтѣ.	—	—	—	18348	$6\frac{1}{3}$
Для умѣньшенія аптечныхъ расходовъ сюда поступитъ сум-					

ма, удерживаемая со штатнаго жалованья классныхъ и нижнихъ чиновъ, также уставщиковъ и мастеровъ, съ коихъ положенъ вычетъ на медикаменты.....	—	—	—	руб. 2008	коп. 21
За тѣмъ будетъ расходовъ по заводской Аптеки.....	—	—	—	16339	85½

СМѢТА 7.

О суммѣ, потребной на содержаніе мастеровыхъ, находящихся по разнымъ должностямъ при Главномъ Управленіи.

	Число людей.	Изъ жалованья. Одному	Всѣмъ.
		Рубли.	
Сторожей изъ престарѣлыхъ:			
При Главной Конторѣ.....	2		
— Архивѣ.....	2		
— Заводскомъ Казначействѣ.	1		
— Горномъ Военномъ Судѣ.	1		
— Чертежной.....	1		
— Канцеляріи Горнаго Исправника.....	1		
— Библіотекѣ и Типографіи.	1		
— Заводской Аптекѣ.....	2		
— Казенныхъ домахъ.....	4		
	15	24	360
Переплетчикъ.....	1	—	48
Счетчиковъ при Главномъ заводскомъ Казначействѣ.....	8	48	384
Разсыльщиковъ.....	2	24	48
Деньщиковъ при Гг. Чиновникахъ Главнаго Управленія...	62		
Провіанта: муки ржаной 26 человѣкамъ, полагая на каждаго съ семействомъ по 60 пудъ, 1560 пудовъ; да 62 деньщикамъ, по 36 пудъ каждому, 2232 пуда, всего 3792 пуда, на	—	—	3792
И того по сей смѣтѣ.....	—	—	4632

Приложеніе къ 7 смѣтѣ о числѣ деньщиковъ.

	Число людей.
Горному Начальнику Оберъ-Берггауптману 5 класса.....	7
Помощнику Горнаго Начальника Барггауптману 6 класса.....	6
Первому Члену Конторы Оберъ-Бергмейстеру 7 класса.....	4
Второму Члену Конторы Оберъ-Бергмейстеру 7 класса.....	4
Чиновнику для разныхъ порученій Берггешворену 12 класса.....	1
Экзекутору Шихтмейстеру 13 класса.....	1
Двумъ Секретарямъ Маркшейдерамъ 9 кл. по 2.....	4
Пяти Столоначальникамъ Шихтмейстерамъ 14 класса по 1.....	5
Бухгалтеру Оберъ-Гиттенфервалтеру 8 класса.....	3
Его помощнику Берггешворену 12 класса.	1
Контролеру Оберъ-Гиттенфервалтеру 8 класса.....	3
Его помощнику Шихтмейстеру 13 класса..	1
Архіваріусу Шихтмейстеру 14 класса.....	1
Казначею Гиттенфервалтеру 10 класса....	2
Презесу Оберъ-Гиттенфервалтеру 8 класса.	3
Аудитору Берггешворену 12 класса.....	1
Горному Исправнику Гиттенфервалтеру 10 класса.....	2
Главному Лѣсничему Маркшейдеру 9 класса.	2
Помощнику Управляющаго Чертежною Берггешворину 12 класса.....	1
Архитектору Оберъ-Гиттенфервалтеру 8 класса.....	3
Механику Оберъ-Гиттенфервалтеру 8 класса	3
Доктору.....	3
Антекарю.....	1
И того.....	62

СМѢТА 8.

О суммѣ, потребной на содержаніе и обмундированіе воинской команды двухъ ротъ.

Званіе чиновъ.	На какое время полагается вещь.	Количество припасовъ. На одного челов. Числ.	Арш.	Верш.	На всѣхъ. Числ.	Арш.	Верш.	По цѣнѣ.	На сумму. Руб.	Коп.	Въ одинъ годъ причитается Руб.	Коп.
При Екатеринбургскихъ заводахъ полагается вмѣсто воинской команды двѣ роты.												
Жалованья:												
Командиру, Подполковнику одному	—	—	—	—	—	—	—	—	600	—	600	
Капитану одному	—	—	—	—	—	—	—	—	480	—	480	
Штабсъ-Капитану одному	—	—	—	—	—	—	—	—	460	—	460	
Поручикамъ двумъ по 400 руб. каждому	—	—	—	—	—	—	—	—	800	—	800	
Подпоручикамъ 3, изъ коихъ одинъ Адъютантъ, по 340 руб.	—	—	—	—	—	—	—	—	1020	—	1020	
Прапорщикамъ 2, по 300 руб. каждому	—	—	—	—	—	—	—	—	600	—	600	
Нижнимъ чинамъ:												
Фельдфебелямъ 2, по 37 руб. 24 коп. каждому	—	—	—	—	—	—	—	—	74	48	74	48
Подпрапорщикамъ 2, по 16 руб. 66 коп. каждому	—	—	—	—	—	—	—	—	33	32	33	32
Каптенармусамъ 2, по 16 руб. 66 коп. каждому	—	—	—	—	—	—	—	—	33	32	33	32
Унтеръ-Офицерамъ 24, по 13 руб. 72 коп. каждому	—	—	—	—	—	—	—	—	329	28	329	28
Командному Писарю одному	—	—	—	—	—	—	—	—	37	62	37	62
Барабанщикамъ: старшему 1	—	—	—	—	—	—	—	—	12	87	12	87
——————младшимъ 6, по 9 руб. 40½ коп.	—	—	—	—	—	—	—	—	56	43	56	43
Рядовымъ 360 человѣкамъ, по 9 руб. 40½ коп. каждому	—	—	—	—	—	—	—	—	3385	80	3385	80
Фельдшеру 1	—	—	—	—	—	—	—	—	23	76	23	76
Цирюльникамъ 2, по 9 руб. 40½ коп. каждому	—	—	—	—	—	—	—	—	18	81	18	81
Ротнымъ мастерамъ 2, по 9 руб. 40½ коп. каждому	—	—	—	—	—	—	—	—	18	81	18	81
Главному ложнику одному	—	—	—	—	—	—	—	—	58	80	58	80
Его ученикамъ 2, по 9 руб. 40½ коп. каждому	—	—	—	—	—	—	—	—	18	81	18	81
Слесарю одному	—	—	—	—	—	—	—	—	58	80	58	80
Его ученикамъ двумъ, по 9 руб. 40½ коп. каждому	—	—	—	—	—	—	—	—	18	81	18	81
Лазаретнымъ служителямъ 4, по 9 руб. 40½ коп. каждому	—	—	—	—	—	—	—	—	37	62	37	62
Профосу одному	—	—	—	—	—	—	—	—	8	—	8	
											8185	34
Провіанта:												
Муки ржаной нижнимъ чинамъ 414 человѣкамъ, по 1 пуду 32½ фунта каждому	—	—	пуд. 21	фун. 30	—	пуд. 9004	фун. 20	р. к. 1 —	пудъ	9004	50	9004	50
Крупы ячной по 7½ фун. кажд.	—	—	2	10	—	931	20	1 95½	пудъ	1821	8½	1821	8½
Деньщикамъ 15 человѣкамъ муки ржаной по 1 пуду 32½ фун. каждому	—	—	21	30	—	326	10	1 —		326	25	326	25
Имъ же крупы ячной по 7½ фун.	—	—	2	10	—	33	30	1 95½		65	98	65	98
												11217	81½

*

Званіе припасовъ.	На какое время полагается вещь.	Количество припасовъ. На одного челов. Числ.	Арш.	Верш.	На всѣхъ. Числ.	Арш.	Верш.	По цѣнѣ.	На сумму. Руб.	Коп.	Въ одинъ годъ причитается. Руб.	Коп.
На содержаніе нижнихъ чиновъ 414 человѣкъ потребно:												
Аммуничныхъ вещей.												
а) Киверовъ съ приборомъ по образцу	3 года	1	—	—	414	—	—	4 91 каж.	2032	74	677	58
Къ нимъ пряжекъ мѣдныхъ	20 лѣтъ	1	—	—	414	—	—	26½	110	74½	5	53½
Пуговицъ оловянныхъ	— —	2	—	—	828	—	—	20⅜ пор.	14	6	—	70½
На лакировку каждаго кивера по 19 коп.	1 годъ	—	—	—	—	—	—	— —	78	66	78	66
b) *На шинели 414 человѣкамъ:*												
Сукна сѣраго	3 года	—	4	2	—	1707	12	3 50 каж.	5977	12½	1992	37½
—— голубаго на воротникъ и обшлага	— —	—	—	1 18/30	—	41	6 12/30	4 —	165	60	55	20
Холста подкладочнаго	— —	—	3	12	—	1552	8	17⅜	269	74¼	89	91½
На нитки для шитья каждой шинели по 3 коп.	— —	—	—	—	—	—	—	— —	12	42	4	14
Пуговицъ оловянныхъ	20 лѣтъ	10	—	—	4140	—	—	20⅜ порт.	70	29½	3	51½
c) *На мундиры 397 человѣкамъ:*												
Сукна голубаго	2 года	—	1	12	—	694	12	1 — каж.	2779	—	1389	50
—— голубаго же на отвороты къ поламъ	— —	—	—	3	—	74	7	4 —	297	75	148	87½
—— —— воротникъ и обшлага	— —	—	—	2	—	49	10	4 —	198	50	99	25
—— —— два погона	— —	—	—	3/20	—	6	9 26/30	4 —	26	46½	13	23½
—— желтаго на выпушку и оторочку	— —	—	—	1	—	24	13	4 —	99	25	49	62½
Холста подкладочнаго	— —	—	4	—	—	1588	—	17⅜	275	91½	137	95¼
—— вмѣсто каразеи	— —	—	1	4	—	496	4	1 50½	746	85½	373	42¼
На шитье, гарусъ и воскъ по 7½ коп.	—	—	—	—	—	—	—	— —	29	77½	14	88¼
Пуговицъ оловянныхъ	20 лѣтъ	21	—	—	8337	—	—	20⅜ порт.	141	55½	7	7¼
Унтеръ-офицерамъ позумента серебрянаго 33 человѣкамъ (въ томъ числѣ 2 нестроевымъ)	2 года	—	2	—	—	66	—	1 60¾	106	9½	53	4¼
d) *На сюртуки нестроевымъ 17 человѣкамъ:*												
Сукна голубаго	2 года,	—	3	2	—	53	2	4 — каж.	212	50	106	25
—— голубаго же на воротникъ и обшлага	— —	—	—	2	—	2	2	4 —	8	50	4	25
—— желтаго на оторочку	— —	—	—	1	—	1	1	4 —	4	25	2	12½
Холста подкладочнаго	— —	—	7	—	—	119	—	17¾	20	67½	10	33¾
На шитье, гарусъ и воскъ по 7¼ копѣйки	— —	—	—	—	—	—	—	— —	1	27½	—	63¾
e) *На панталоны зимніе 414 человѣкамъ:*												
Сукна голубаго	2 года	—	1	5	—	543	6	4 —	2173	50	1086	75
Холста подкладочнаго	— —	—	5	4	—	2173	8	17⅜	377	64½	188	82
На шитье и нитки по 3 копѣйки	— —	—	—	—	—	—	—	— —	12	42	6	21
Пуговицъ оловянныхъ	20 лѣтъ.	7	—	—	2898	—	—	20⅜ пор.	49	20½	2	46
Крагъ кожаныхъ	2 года.	1	пар.		414	—	—	3 92¼ каж.	1624	95	812	47½
Пуговицъ мѣдныхъ	20 лѣтъ.	14	—	—	5796	—	—	10¼ пор.	49	50¾	2	47½
На разныя вещи деньгами:												
На сапоги смазные	1 годъ.	2	пар.	—	828	—	—	4 65	3850	20	3859	20
— портянки холщевые	— —	1	—	—	414	—	—	30	124	20	124	20

Званіе припасовъ.	На какое время полагается вещь.	*Количество припасовъ.* На одного челов. Числ.	Арш.	Верш.	На всѣхъ. Числ.	Арш.	Верш.	*По цѣнѣ.*	*На сумму.* Руб.	Коп.	*Въ одинъ годъ потребляется* Руб.	Коп.
На шерстяные носки.....	1 годъ.	1	—	—	414	—	—	50	207	—	207	
— рубахи холщевыя по 3 каждому, и на каждую по 6 аршинъ 12 вершковъ.....	— —	—	20	4	—	8383	8	26¼	2221	62½	2221	62½
— панталоны Фламск. полотна.	— —	—	2	4	—	931	8	1 28	1192	32	1192	32
— холстъ подкладочной для оныхъ же.....	— —	—	6	12	—	2794	8	17⅜	485	54½	485	54½
— шитье и нитки по 3 копѣйки.	— —	—	—	—	—	—	—	— —	12	42	12	42
— галстукъ суконной съ манишкой и подкладомъ...	— —	1	—	—	414	—	—	30	124	20	124	20
— темляки шерстяные по 10 коп. 401 человѣку.....	— —	—	—	—	—	—	—	— —	40	10	40	10
— кремни и патронную бумагу по 13½ коп. 390 челов.	— —	—	—	—	—	—	—	— —	52	65	52	65
— ножны тесачные 401 чел.	— —	1	—	—	401	—	—	60	240	60	240	60
— ножны штыковые 390 чел..	— —	1	—	—	390	—	—	50	195	—	195	
Ружей 390 человѣкамъ.....	20 лѣтъ.	1	—	—	390	—	—	13 34	5202	60	260	13
Къ нимъ прибору:												
Ремней ружейныхъ.....	8 лѣтъ.	1	—	—	390	—	—	70	273	—	34	12½
Чахловъ огнивныхъ.....	— —	1	—	—	390	—	—	25	97	50	12	18½
Полунагалищъ кожаныхъ.....	10 лѣтъ.	1	—	—	390	—	—	70	273	—	27	30
Тесаковъ 401 человѣку.....	20 лѣтъ.	1	—	—	401	—	—	2 34½	939	34½	46	96½
Сумъ патронныхъ.....	8 лѣтъ.	1	—	—	390	—	—	2 48½	968	17½	121	2
Перевязей 390 человѣкамъ.....	— —	1	—		390	—	—	3 50	1365	—	170	62½
Портупей 401 человѣку.....	— —	1	—	—	401	—	—	3 61	1447	61	180	95
Пряжекъ портупейныхъ 401 чел.	20 лѣтъ.	1	—	—	401	—	—	26½	107	26½	5	36½
Барабановъ мѣдныхъ.....	— —	1	—	—	7	—	—	32 90	230	30	11	51½
Кожъ барабанныхъ.....	3 года.	3	—	—	21	—	—	1 15	24	15	8	5
Ранцовъ кожаныхъ.....	8 лѣтъ.	1	—	—	414	—	—	4 75	1966	50	245	81½
Къ нимъ пряжекъ желѣзныхъ.	20 лѣтъ.	4	—	—	1656	—	—	5	82	80	4	14
Струнъ барабанныхъ.....	5 лѣтъ.	5	—	—	35	—	—	2	—	70	—	14
Тесмы на барабанщиковъ: на старшаго 19, младшихъ по 9 арш.	2 года.	—	—	—	—	73	—	18	13	14	6	57
Занавѣсокъ барабанщикамъ, выдѣланныхъ съ шерстью изъ телячьихъ кожъ.....	3 года.	1	—	—	7	—	—	1 15	8	5	2	68½
Перевязей барабанныхъ по образцу, безъ всякаго мѣднаго прибора.....	8 лѣтъ.	1	—	—	7	—	—	3 50	24	50	3	6½
На ремни вмѣсто крюковъ по 2 к.	— —	—	—	—	—	пуд.	фун.	2	—	14	—	1¾
Пороху мушкетнаго.....	Безъ ср.	—	—	$\frac{12}{96}$ ф.	—	1	$8\frac{72}{96}$	28 91 пуд.	35	23½	35	23½
Тулуповъ для часовыхъ.....	—	—	—	—	9	—	—	— —	143	82	143	82
Кенегъ.....	—	—	—	—	9	пар.	—	— —	39	60	39	60
Канцелярскихъ припасовъ.												
Бумаги писчей разныхъ нумер.	—	—	—	—	$13\frac{7}{20}$	стоп	—	7 60 стоп	101	46	101	46
Сургуча краснаго разныхъ нум.	—	—	—	—	$2\frac{1}{4}$	фун.	—	212 21½ пуд.	11	93¾	11	93¾
Свѣчь сальныхъ для Канцеляріи.	—	—	—	—	2	пуд.	—	11 33½	22	67	22	67
Дровъ квартирныхъ для Канцеляріи $44\frac{1}{3}$ саж.....												
Таковыхъ же дровъ для чиновниковъ воинской команды назначается согласно Штата, Высочайше утвержденнаго въ 1808 году Октября 25: 1 Штабъ-Офицеру $20\frac{2}{3}$ саж., 9 Оберъ-Офицерамъ по $10\frac{1}{3}$ саж. кажд., 93 саж.— Всего 158 саж.	—	—	—	—	—	—	—	2 2	319	16	319	16
											17977	69¾
Всего на содержаніе воинской команды.....	—	—	—	—	—	—	—	— —	—	—	37380	85

СМѢТА 9.

О суммѣ, потребной на содержаніе и обмундированіе казаковъ 6 человѣкъ, назначаемыхъ для Главнаго Управленія.

Званіе припасовъ.	Во сколько лѣтъ сроки.	Количество припасовъ.			По цѣнѣ.	На сумму.		Въ одинъ годъ причитается.	
		Чис.	Арш.	Вер.		Рубли.	Коп.	Рубли.	Коп.
Полагается имѣть казаковъ.									
При Главной Конторѣ.....1									
— Горномъ Исправникѣ.....3									
— Главномъ Лѣсничемъ.....2									
6 человѣкъ.									
На обмундированіе и содержаніе которыхъ, согласно штата 1817 года, потребно:									
На полукафтаны.					р. к.				
Сукна синяго по 3 аршина 8 вершковъ...	2 года	—	21	—	4 —	84	—	42	
— — краснаго на оторочку и выпушку по 1 вершку.....	— —	—	—	6	4 —	1	50	—	75
— — чернаго на воротникъ и обшлага по 1 вершку.....	— —	—	—	6	4 —	1	50	—	75
Холста изгребнаго по 5 аршинъ.....	— —	—	30	—	$17\frac{3}{4}$	5	$21\frac{1}{4}$	2	$60\frac{3}{4}$
Пуговицъ мѣдныхъ по 2.....	20 лѣтъ.	12	—	—	$10\frac{1}{2}$ порт.	—	$10\frac{1}{4}$	—	$\frac{1}{4}$
Крючковъ мѣдныхъ по 8 паръ.....	— —	48	—	—	4 пара	1	92	—	$9\frac{1}{2}$
На шитье полукафтанья и нитки деньгами по 50 коп. каждому.....	2 года	—	—	—	— —	3	—	1	50
На шаровары.									
Сукна сѣраго по 1 аршину 12 вершковъ..	2 года	—	10	8	3 50	36	75	18	$37\frac{1}{2}$
— — чернаго по 2 вершка.....	— —	—	—	12	4	3	—	1	50
Холста изгребнаго по 6 аршинъ.....	— —	—	36	—	$17\frac{3}{8}$	6	$25\frac{1}{2}$	3	$12\frac{3}{4}$
На шитье шароваровъ и нитки по 25 коп. каждому.....	— —	—	—	—	— —	1	50	—	75
На шинели.									
Сукна сѣраго по 4 аршина 2 вершка.....	3 года	—	24	12	3 50	86	$62\frac{1}{2}$	28	$87\frac{1}{2}$
— — чернаго на воротникъ и погоны по 2 вершка.....	— —	—	—	12	4	3	—	1	
Холста изгребнаго по 3 аршина 12 верш.	— —	—	22	8	$17\frac{3}{8}$	3	91	1	$30\frac{1}{4}$
На шитье шинели и нитки по 50 к. кажд.	— —	—	—	—	— —	3	—	1	
На киверa.									
Сукна чернаго по 4 вершка.....	2 года	—	1	8	4	6	—	3	
— — краснаго по $4\frac{1}{2}$ вершка.....	— —	—	1	11	4	6	75	3	$37\frac{1}{2}$
Холста изгребнаго по 12 вершковъ.....	— —	—	4	8	$17\frac{3}{8}$	—	$78\frac{1}{2}$	—	39
Салтановъ по одному.....	— —	6	—	—	3 50	21	—	10	50
За шитье каждаго кивера деньгами по 25 к.	— —	—	—	—	— —	1	50	—	75
На галстукъ съ манишкою деньгами по 30 к.	1 годъ	—	—	—	— —	1	80	1	80
Разныхъ вещей.									
Сапоговъ смазныхъ по 2 пары.....	1 годъ	12	паръ	—	4 65	55	80	55	80
На смазку оныхъ по 30 коп. на казака...	— —	—		—	— —	1	80	1	80
Чешуй мѣдныхъ по $\frac{1}{2}$ фунта.....	20 лѣтъ	$1\frac{1}{2}$	фун.	—	1	1	50	—	$7\frac{1}{2}$
Шнуръ по одной парѣ.....	— —	6	—	—	2	12	—	—	60
Сабель по одной.....	— —	6	—	—	10	60	—	3	
Пряжекъ къ перевязямъ и погоннымъ ремнямъ по 3.....	— —	18			На одн. чел.				
— — портупеямъ большихъ по 1..	— —	6	—	—	1 50	9	—	—	45
— — —— малыхъ по 4....	— —	24							

Званіе припасовъ.	Во сколько лѣтъ сроки.	Количество припасовъ. Чис.	Арш.	Вер.	По цѣнѣ.	На сумму. Рубли.	Коп.	Въ одинъ годъ причитается. Рубли.	Коп.
Вензелей по 2	20 лѣтъ.	12							
Цѣпочекъ для подхватки сабель съ костыльками по 1	— —	6			на одн. чел. р. к.				
Цѣпочекъ для подхватки сабель малыхъ простыхъ по 1	— —	6	—	—	1 50	9	—	—	45
Наконечниковъ къ перевязямъ и погонным ремнямъ 2	— —	12							
Изъ яловыхъ черныхъ кожъ.									
Перевязей по одной	8 лѣтъ	6	—	—	95	5	70	—	71½
Погонныхъ ремней по одному	— —	6	—	—	95	5	70	—	71½
Портупей по одной	— —	6	—	—	3 20	19	20	2	40
Подсумковъ по одному	— —	6	—	—	1 50	9	—	1	12½
Жалованья по 36 рублей въ годъ каждому.	—	—	—	—	— —	216	—	216	
Провіанта: муки ржаной изъ 5-пудовой въ мѣсяцъ пропорціи, по 60 пудъ каждому.	—	—	360	—	1	360	—	360	
Пяти человѣкамъ, т. е. 3 находящимся при Исправникѣ и 2 при Главномъ Лѣсничемъ, назначается за собственныхъ лошадей, употребляемыхъ ими для казенныхъ разъѣздовъ, существующая нынѣ плата, по 30 руб. въ годъ каждому, а всѣмъ	—	—	—	—	— —	—	—	150	
Итого содержаніе 6 казаковъ будетъ стоить	—	—	—	—	— —	—	—	916	12½

СМѢТА 10.

Содержаніе богадѣльщиковъ.

	Рубли.
Положеніемъ Комитета Гг. Министровъ, Высочайше утвержденнымъ въ 30 день Іюня 1826 года, опредѣлено выдавать изъ казны отставнымъ мастеровымъ, неимущимъ вдовамъ и сиротамъ безденежно провіантъ. По настоящимъ свѣденіямъ на таковую выдачу провіанта, также и на содержаніе богадѣльщиковъ, имѣющихъ на оное право по Проекту Горнаго Положенія, употреблялось по Екатеринбургскимъ заводамъ до 12000 руб. ежегодно. Цѣль упомянутыхъ положеній была дать способъ къ пропитанію токмо неимущимъ и лишеннымъ всѣхъ средствъ къ своему прокормленію; а какъ въ числѣ пользующихся симъ содержаніемъ заключаются отставные мастеровые и вдовы, имѣющіе довольно способовъ къ ихъ содержанію или чрезъ самихъ себя, или дѣтей ихъ: то Г. Министръ Финансовъ предписалъ сдѣлать по всѣмъ заводскимъ округамъ строгій разборъ сему классу людей, съ тѣмъ, чтобъ безденежная выдача провіанта отъ казны была производима на основаніи 651 статьи Проекта Горнаго Положенія, токмо совершенно бѣднымъ, неимущимъ и лишеннымъ всѣхъ средствъ къ пропитанію; почему съ вѣроятностію полагать должно, что число сихъ людей значительно сократится, а пропорціонально тому уменьшатся и расходы на ихъ содержаніе примѣрно до 8.000 рублей. А какъ въ число ихъ ежегодно будутъ поступать сообразно прошедшихъ лѣтъ разныхъ доходовъ богадѣльной суммы до 4.500 руб., да съ капитала сей же суммы прежнихъ лѣтъ, хранящагося уже въ Банкѣ, имѣетъ быть получаемо до 1.100 руб., то и слѣдуетъ назначить для богадѣльнаго употребленія ежегодно	2400

Сумма сія должна располагаться на металлы и издѣлія, производимыя Екатеринбургскими заводами.

Штатъ и Положенія для Екатеринбургскихъ золотыхъ промысловъ.

С М Ѣ Т А 1.

Штатнымъ расходамъ Горной Конторы Екатеринбургскихъ золотыхъ промысловъ.

По Конторѣ Екатеринбургскихъ золотыхъ промысловъ.	Число людей.	Имъ жалованья. Одному	Имъ жалованья. Всѣмъ.
		Рубли	
Управляющій золотыми промыслами, Берггауптманъ 6 класса	1	—	2400
Бергмейстеровъ или Помощниковъ Управляющаго по искуственной и хозяйственной частямъ, они же и Члены Конторы, Оберъ-Гиттенфервальтеровъ 8 класса	(*) 2	1500	3000
Секретарь, Берггешворенъ 12 класса	1	—	750
Протоколистъ, Унтеръ-Шихтмейстеръ 1 класса	1	—	240
При немъ писцовъ	2	96	192
Регистраторъ, унтеръ-Шихтмейстеръ 1 класса	1	—	240
1. *Хозяйственный столъ.*			
Столоначальникъ, Унтеръ-Шихтмейстеръ 1 класса	1	—	240
Его Помощникъ, Унтеръ-Шихтмейстеръ 2 класса	1	—	180
Для переписки дѣлъ:			
Унтеръ-Шихтмейстеръ 3 класса.	1	—	120
Писцовъ	3	96	288
3. *Расчетный столъ.*			
Столоначальникъ, Унтеръ-Шихтмейстеръ 1 класса	1	—	240
Его Помощникъ Унтеръ-Шихтмейстеръ 2 класса	1	—	180
Для переписки дѣлъ:			
Унтеръ-Шихтмейстеровъ 3 клас.	2	120	240
Писцовъ	6	96	576
4. *Бухгалтерскій столъ.*			
Бухгалтеръ, Берггешворенъ 12 класса	1	—	750
Его Помощники:			
Шихтмейстеръ 14 класса	1	—	500
Унтеръ-Шихтмейстеръ 1 класса.	1	—	240
Для переписки дѣлъ:			
Унтеръ-Шихтмейстеръ 2 класса	1	—	180
3 класса.	1	—	120
Писцовъ	2	96	192
5. *Контрольный столъ.*			
Контролеръ, Берггешворенъ 12 класса	1	—	750
Его Помощникъ, Унтеръ-Шихтмейстеръ 1 класса	1	—	240
Для переписки дѣлъ:			
Унтеръ-Шихтмейстеръ 2 класса.	1	—	180
3 класса.	2	120	240
Сторожъ при Конторѣ	1	—	24
Разсыльщиковъ изъ малолѣтовъ.	2	20	40
Архиваріусъ, Унтеръ-Шихтмейстеръ 1 класса	1	—	240
Переплетчикъ	1	—	48
Сторожъ при Архивѣ	1	—	24
Казначейство.			
Казначей, Берггешворенъ 12 класса	1	—	750
При немъ:			
Унтеръ-Шихтмейстеръ 1 класса.	1	—	240
Писцовъ	2	96	192
Сторожъ при Казначействѣ	1	—	24
Чертежная.			
Управляющій Чертежною, Маркшейдеръ 9 класса	1	—	1200
Его Помощникъ, онъ же и содержатель Чертежной архивы и припасовъ, Шихтмейстеръ 14 класса	1	—	500
Унтеръ-Шихтмейстеръ: 1 клас.	2	240	480
2 — —	3	180	540
3 — —	3	120	360
Маркшейдерскихъ учениковъ старшихъ	5	96	480
младшихъ	5	48	240
Горныхъ писарей	4	30	120
Сторожъ при Чертежной	1	—	24
Припасный и Провіантскій Смотритель, по выбору общества Офицеровъ, Берггешворенъ 12 класса	1	—	750

(*) *Примѣчаніе.* Одинъ изъ нихъ завѣдываетъ горныя работы и промывку золота въ самомъ Березовскомъ заводѣ и мѣстахъ близкихъ къ оному; другой же смотритъ за работами пріисковъ и фабрикъ отдаленныхъ.

	Число людей.	Имъ жалованья	
		Одному	Всѣмъ.
		Рубли.	
При немъ Унтеръ-Шихтмейстеровъ 3 класса.....	1	—	120
Горный Коммисаръ, по выбору общества Офицеровъ, Шихтмейстеръ 13 класса.....	1	—	600
При немъ Унтеръ-Шихтмейстеровъ 3 класса.....	2	120	240
Полиція Березовскаго завода.			
Полицеймейстеръ, Берггешворенъ 12 класса.....	1	—	750
Письмоводитель, Унтеръ-Шихтмейстеръ 1 класса.....	1	—	240
Писцовъ.....	2	96	192
Квартальныхъ Надзирателей, Унтеръ-Шихтмейстеровъ 2 клас.	4	180	720
Сторожъ.....	1	—	24
По Практической части.			
Въ Березовскомъ заводѣ и при золотосодержащихъ песчаныхъ пріискахъ:			
Смотрителей при четырехъ частяхъ Березовскихъ золотосодержащихъ рудниковъ, при золотопромывальныхъ и толчейныхъ фабрикахъ, находящихся въ Березовскомъ заводѣ, и при добычѣ и промывкѣ золотосодержащихъ горныхъ песковъ.....			
Старшій, Гиттенфервалтеръ 10 класса.....	1	—	900
Младшихъ, Берггешвореновъ 12 класса.....	6	750	4500
Смотритель, вассеръ-штолень, водоотливныхъ машинъ въ рудникахъ, вспомогательныхъ работъ и конюшни, Берггешворенъ 12 класса.....	1	—	750
При каждомъ Смотрителѣ по одному Надзирателю, изъ Унтеръ-Шихтмейстеровъ 1 класса	8	240	1920
При нихъ писцовъ.....	8	96	768
Младшій, Шихтмейстеръ 13 кл.	1	—	600
Куревной Надзиратель, Унтеръ-Шихтмейстеръ 1 класса.....	1	—	240
Ему же за разъѣзды по куренямъ на собственной лошади.	—	—	30
Въ Ныышинскомъ заводѣ.			
Смотритель, Маркшейдеръ 9 кл.	1	—	1200
Содержатель провіанта и припасовъ, по выбору общества Офицеровъ, онъ же и Полицеймейстеръ по заводу, Шихтмейстеръ 14 класса.....	1	—	500
Надзиратель работъ, Унтеръ-Шихтмейстеръ 1 класса.....	1	—	240
Письмоводитель и занимающійся счетоводствомъ, Унтеръ-Шихтмейстеръ 1 класса.....	1	—	240
Для переписки дѣлъ:			
Писецъ.....	1	—	96
При Полиціи писецъ.....	1	—	96
Сторожъ.....	1	—	24
Разсыльщикъ изъ малолѣтовъ.	1	—	20
Въ Уктусскомъ заводѣ.			
Смотритель, Гиттенфервалтеръ 16 класса.....	1	—	900
Содержатель провіанта и припасовъ, по выбору общества Офицеровъ, онъ же и Полицеймейстеръ по заводу, Шихтмейстеръ 14 класса.....	1	—	500
Надзиратель работъ, Унтеръ-Шихтмейстеръ 1 класса.....	1	—	240
Письмоводитель и занимающійся счетоводствомъ, Унтеръ-Шихтмейстеръ 1 класса.....	1	—	240
Писецъ при Полиціи.....	1	—	96
Сторожъ.....	1	—	24
Разсыльщикъ изъ малолѣтовъ.	1	—	20
При Екатеринбургской золотопромывальной фабрикѣ:			
Смотритель, Гиттенфервалтеръ 10 класса.....	1	—	900
Содержатель провіанта и припасовъ, по выбору общества Офицеровъ, Шихтмейстеръ 14 класса.....	1	—	500
Надзиратель, Унтеръ-Шихтмейстеръ 1 класса.....	1	—	240
Писецъ.....	1	—	96
Разсыльщикъ изъ малолѣтовъ..	1	—	20
При Лабораторіи:			
Пробиреръ, Оберъ-Гиттенфервалтеръ 8 класса; онъ же и по Главной Конторѣ Екатеринбургскихъ заводовъ.....	1	—	1500
Унтеръ-Шихтмейстеръ 1 класса.	1	—	240
2 класса.	2	180	360
Старшихъ Маркшейдерскихъ учениковъ.....	2	96	192
Для пробъ и разныхъ химическихъ испытаній.....	—	—	510
Сторожъ.....	1	—	24
Провіанта нижнимъ чинамъ 116 человѣкамъ, полагая на каждаго съ семействомъ по 60 пудъ, будетъ онаго 6960 пудъ, на..	—	—	6960
И того по сей смѣтѣ.....	—	—	47954

Примѣчаніе. 1) Число Смотрителей, Надзирателей и прочихъ лицъ, начальство можетъ уменьшать, давая въ управленіе одному Смотрителю нѣсколько рудниковъ, пріисковъ и фабрикъ, если сіе по мѣстнымъ обстоятельствамъ будетъ удобно. 2) Дровъ чиновникамъ здѣсь не показано, потому, что всѣ они нынѣ живутъ въ казенныхъ домахъ; но если по какимъ либо обстоятельствамъ, нѣкоторые изъ нихъ лишены будутъ казенныхъ квартиръ, въ такомъ случаѣ производить имъ дрова по положенію, Высочайше утвержденному въ 1808 году Октября 25 дня.

СМѢТА 2.

О суммѣ на канцелярскіе и прочіе расходы.

	Количество припасовъ.			По цѣнѣ.	На сумму.	
	Число.	Пуды.	Фун.		Рубли.	Коп.
На канцелярскіе припасы для Березовской горной Конторы, Чертежной, Казначейства, заводской Полиціи, для письмоводства при рудникахъ и пріискахъ, и также для Ныпшминскаго и Уктусскаго заводовъ, для Екатеринбургской золотопромывалънной фабрики и для Лабораторіи:						
Бумаги писчей разныхъ нумеровъ	240	стопъ.	—	кажд. 7 р. 60 к.	1824	
— — на манеръ Голландской	3	стопы.	—	21 49½	64	47½
— — картузной	1	стопа.	—	— —	18	89
— — Александрійской (для черченія)	1	стола.	—	— —	200	
— — слоновой (для черченія)	2½	дести.	—	550 стоп.	61	87½
— — на манеръ веленевой (для черченія)	12	дестей.	—	40 8¾	24	5¼
Карандашей черныхъ разнаго сорта	42	дюжины	—	6 22½	261	45
Сургуча разныхъ нумеровъ	—	1	—	— —	200	
На дѣло чернилъ	—	—	—	— —	186	
На краски, кисти, рѣзинластикъ, на чертежные и Маркшейдерскіе инструменты и прочія вещи, нужныя для съемокъ и черченія	—	—	—	— —	300	
Припасы и матеріалы для переплета дѣлъ и приготовленія шнуровыхъ книгъ.						
				Пудъ.		
Нитокъ ленныхъ	—	—	32	40	32	
Иголъ на	—	—	—	— —	3	
Шнуру на	—	—	—	— —	15	
Клею рыбьяго	—	—	3¾	160	15	
— шубнаго	—	—	9	14 10	3	17¼
Холста изгребнаго и кожъ юфтовыхъ	—	—	—	фунт.	60	
Сандалу	—	—	2	1 45	2	90
Для отопленія печей въ Конторѣ, Чертежной, Казначействѣ и Полиціи дровъ квартирныхъ	77	саж.	—	кажд. 1 34	103	18
Свѣчь сальныхъ для Конторы, Казначейства, Чертежной, Полиціи, также для письмоводства при Ныпшминскомъ и Уктусскомъ заводахъ, Екатеринбургской фабрики и Лабораторіи	—	82	20	пудъ. 11 33 1/2	935	13¾
На покупку перьевъ и другихъ мелочныхъ припасовъ, также на платежъ прогоновъ и прочіе расходы командируемымъ по разнымъ порученіямъ; вощикамъ за перевозку денежной казны и канцелярскихъ припасовъ	—	—	—	— —	650	
Итого	—	—	—	— —	4960	13¼
Сверхъ того въ награжденіе за вновь открытые золотосодержащіе пріиски по примѣру прошедш. лѣтъ.	—	—	—	— —	(*) 5550	
На развѣдки и расшировку золотосодержащихъ пріисковъ по положенію	—	—	—	— —	5415	
Итого	—	—	—	— —	10965	
Всего по сей смѣтѣ	—	—	—	— —	15925	13¾

(*) Сумма сія можетъ быть увеличиваема и уменьшаема, смотря по количеству и достоинству вновь открываемыхъ пріисковъ и рудниковъ.

Примѣчанія. 1) Расходы, нужные для доставленія золота въ С. Петербургъ, здѣсь не показаны, потому что они должны относиться на счетъ развозной суммы. 2) Жалованье Оберъ-Офицерамъ и Унтеръ-Шихтмейстерамъ во время пребыванія ихъ въ партіяхъ, производится двойное, изъ шѣхъ окладовъ, какіе они будутъ получать, на основаніе штатовъ, находясь при заводскихъ должностяхъ.

С М Ѣ Т А 3.

О суммѣ, потребной на содержаніе и обмундированіе казаковъ 15 человѣкъ.

Званіе припасовъ.	Во сколько лѣтъ сроки.	*Количество припасовъ.* Чис.	Арш.	Вер.	*По цѣнѣ.*	*На сумму.* Рубли.	Коп.	*Въ одинъ годъ причитается.* Рубли.	Коп.
При Екатеринбургскихъ золотыхъ промыслахъ полагается имѣть казаковъ въ заводахъ:									
Березовскомъ 12, Пышминскомъ 1, Уктусскомъ 1 и Екатеринбургской фабрикѣ 1. — Всего 15 человѣкъ.									
На обмундированіе и содержаніе которыхъ, согласно штата 1817 года, потребно:									
На полукафтаны:									
Сукна синяго по 3 аршина 8 вершковъ...	2 года	—	52	8	4 арш.	210	—	150	
— краснаго на оторочку и выпушку по 1 вер.....	— —	—	—	15	4	3	75	1	87½
— чернаго на воротникъ и обшлага по 1 вершку.....	— —	—	—	15	4	3	75	1	87½
Холста изгребнаго по 5 аршинъ.....	— —	—	75	—	17⅜	13	3	6	51½
Пуговицъ мѣдныхъ по 2.....	20 лѣтъ	30	—	—	10½ п.	—	25½	—	1½
Крючковъ мѣдныхъ по 8 паръ.....	— —	120	—	—	4	4	80	—	24
На шитье полукафтанья и нитки деньгами по 50 коп. каждому.....	2 года	—	—	—	—	7	50	3	75
На шаравары:									
Сукна сѣраго по 1 аршину 12 вершковъ..	— —	—	26	4	3 50	91	87½	45	93¾
— чернаго по 2 вершка.....	— —	—	1	14	4	7	50	3	75
Холста изгребнаго по 6 аршинъ.....	— —	—	90	—	кажд. 17⅜	15	63¼	7	81¼
На шитье шараваровъ и нитки по 25 коп. каждому.....	— —	—	—	—	—	3	75	1	87½
На шинели:									
Сукна сѣраго по 4 аршина 2 вершка.....	3 года	—	61	14	3 50	216	56¼	72	18¼
— чернаго на воротникъ и погоны по 2 вершка.....	— —	—	1	14	4	7	50	2	50
Холста изгребнаго по 3 аршина 12 верш..	— —	—	56	4	кажд. 17⅜	9	77¼	3	25¼
На шитье шинели и нитки по 50 копѣекъ каждому.....	— —	—	—	—	—	7	50	2	50
На кивера:									
Сукна чернаго по 4 вершка.....	2 года	—	3	12	4	15	—	7	50
— краснаго по 4½ вершка.....	— —	—	4	3½	4	16	87½	8	43¾
Холста изгребнаго по 12 вершковъ.....	— —	—	11	4	17⅜	1	95½	—	97½
Солтановъ по одному.....	— —	15	—	—	3 50	52	50	26	25
За шитье каждаго кивера деньгами по 25 копѣекъ.....	— —	—	—	—	—	3	75	1	87½
На галстукъ съ манишкою деньгами по 30 коп. каждому.....	1 годъ	—	—	—	—	4	50	4	50
Разныхъ вещей:									
Сапоговъ смазныхъ по 2 пары.....	1 годъ	30	—	—	4 65 пара	139	50	139	50
На смазку овыхъ по 30 коп. на казака...	— —	—	—	—	—	4	50	4	50
Чешуй мѣдныхъ по ¼ фунта.....	20 лѣтъ	—	—	3¾ ф.	1	3	75	—	18¾
Шпоръ по одной парѣ.....	— —	15	—	—	2	30	—	1	50
Сабель по одной.....	— —	15	—	—	10	150	—	7	50
Пряжекъ къ перевязямъ и поговымъ ремнямъ по 3.....	— —	45	—	—	На одн. чел. 1 50	22	50	1	12½

Званіе припасовъ.	Во сколько лѣтъ сроки.	Количество припасовъ. Чис.	Арш.	Вер.	По цѣнѣ.	На сумму. Рубли.	Коп.	Въ одинъ годъ причитается. Рубли	Коп.
Прижекъ къ портупеямъ большихъ по 1..	20 лѣтъ.	15							
— — — — — — — малыхъ по 4....	— —	60			На одного человѣка.				
Вепзелей по 2.....	— —	30							
Цѣпочекъ для подхватки сабель съ костыльками по 1	— —	15	—	—	1 50	22	50	1	12½
Цѣпочекъ малыхъ простыхъ по 1.....	— —	15							
Наконечниковъ къ перевязямъ и погоннымъ ремнямъ по 2.....*.....	— —	30							
Изъ яловыхъ черныхъ кожъ:									
Перевязей по одной.....	8 лѣтъ	15	—	—	95	14	25	1	78
Погонныхъ ремней по одному.....	— —	15	—	—	95	14	25	1	73
Портупей по одной.....	— —	15	—	—	3 20	48	—	6	
Подсумковъ по одному.....	— —	15	—	—	1 50	22	50	2	81¼
Жалованья по 36 руб. въ годъ каждому...	—	—	—	—	—	540	—	540	
Провіанта по 60 пудъ каждому съ семействомъ.....	—	900	пуд.	—	1	900	—	900	
За разъѣзды въ ночное время, отвозку въ Екатеринбургъ и другія поблизости заводовъ мѣста дѣлъ, платы на собственныхъ лошадей каждому по 30 рублей въ годъ, а всѣмъ.....	—	—	—	—	—	450	—	450	
И того содержаніе 15 казаковъ будетъ стоить	—	—	—	—	—	—	—	2365	31½

С М Ѣ Т А 4.

О суммѣ, потребной на содержаніе госпиталя для 100 человѣкъ въ Екатеринбургскихъ золотыхъ промыслахъ (*)

	Число людей.	Имъ жалованья. Одному. Рубли.	Коп.	Всѣмъ. Рубли.	Коп.
Штабъ-Лекарь.....	1	—	—	1500	
Лекарь.....	1	—	—	1200	
Госпитальный Смотритель, Шихтмейстерь 14 класса.....	1	—	—	500	
Лекарскихъ учениковъ, для госпиталя, пользованія больныхъ въ домахъ и для различныхъ командировокъ съ рабочими людьми:					
Старшихъ унтеръ-Шихтмейстеровъ 1 класса.....	2	240	—	480	
Младшихъ, унтеръ-Шихтмейстеровъ 3 кл.	6	120	—	720	
Садовникъ.....	1	—	—	30	50
Для кухни поваръ...	1	—	—	37	
— — стряпокъ.	3	42	—	126	
Для прачешной прачекъ.....	2	42	—	84	
Сторожей на каждые 10 человѣкъ по 1, а для всего госпиталя.	(**) 8	24	—	192	
Провіанта Лекарскимъ ученикамъ, садовнику, повару и сторожамъ по 60 пудъ, стряпкамъ и прачкамъ по 24 пуда въ годъ, а всѣмъ.....	пуд. 1200	—	—	1200	

(*) Изъ числа 100 человѣкъ больныхъ, находящихся въ госпиталѣ Екатеринбургскаго Монетнаго двора 21 человѣкъ.

(**) Сіи люди должны исполнять всѣ дворовыя работы при госпиталѣ, относящіяся до чистоты и хозяйства.

	Количество припасовъ.			По цѣнѣ.		На сумму.	
	Число.	Пуды.	Фун.			Рубли.	Коп.
На основаніи положенія, Высочайше утвержденнаго для военныхъ госпиталей 21 Марта 1828 года, и сообразно мѣстнымъ цѣнамъ, на припасы опредѣленнымъ 10-лѣтнею сложностію, потребно:							
1) На содержаніе больныхъ пищею, полагая въ числѣ 79 человѣкъ ординарной порціи 65, 2-й порціи 7, и 3-й порціи 7 человѣкъ; въ сложности же, принимая содержаніе каждаго больнаго въ годъ 48 руб. 50 коп., а 79 человѣкамъ.....	—	—	—	48	50	3831	50
2) На поддержаніе и покупку одежныхъ, постельныхъ вещей, различной посуды и проч. назначеннаго въ положеніи, полагая къ сложенію въ одинъ годъ ремонта на каждаго больнаго по 42 руб. 50 коп., и отъ содержанія 79 человѣкъ больныхъ....	—	—	—	42	50	3357	50
3) На мыло для умыванія и мытья бѣлья, также на нитки и проч., для починки онаго на каждаго больнаго по 4 руб., а для 79 человѣкъ.....	—	—	—	4	—	316	
4) Для письмоводства Смотрителя на канцелярскіе припасы, какъ-то: бумагу, перья, сургучь и проч.	—	—	—	—	—	70	
5) На покупку сѣры древесной и прочихъ веществъ для куренія въ палатахъ, также мочалъ для вехотокъ и швабръ.....	—	—	—	—	—	12	
6) На покупку сѣна для набивки тюфяковъ и подушекъ.....	—	724	—	пудъ.	$14\frac{8}{1}$	104	$7\frac{1}{2}$
7) Для освѣщенія: свѣчъ сальныхъ.....	—	22	—	11	$33\frac{1}{2}$	249	37
масла для лампъ и фонарей...	—	10	20	11	—	115	50
свѣтилень льняныхъ.....	—	—	20	9	—	4	50
8) На отапливаніе госпиталя съ прислугами дровъ квартирныхъ.....	235	саж.	—	1	34	314	90
Сверхъ того:							
Семействамъ больныхъ мастеровыхъ муки ржаной по 36 пудъ въ годъ на каждаго.....	—	2844	—	1	—	2844	
Самимъ больнымъ мастеровымъ половиннаго жалованья изъ 24 рублеваго оклада.....	—	—	—	—	—	938	
Отъ содержанія лошадей, показанныхъ въ конюшенной смѣтѣ.....	—	—	—	—	—	800	90
Отъ содержанія больныхъ 21 человѣка, показанныхъ по смѣтѣ госпиталя Екатеринбургскаго Монетнаго двора.....	—	—	—	—	—	5566	$46\frac{1}{2}$
По положенію, Высочайше утвержденному въ 1808 году Октября 25 дня, дровъ квартирныхъ:							
1 Штабъ-Офицеру.....	$20\frac{2}{3}$	саж.					
2 Оберъ-Офицерамъ.....	$20\frac{2}{3}$						
	$41\frac{1}{3}$	—	—	1	34	55	$38\frac{1}{2}$
И т о г о.....	—	—	—	—	—	24659	$59\frac{1}{2}$
Къ уменьшенію сихъ расходовъ поступитъ удерживаемыхъ со штатнаго жалованья классныхъ чиновниковъ, также уставщиковъ и мастеровъ, съ коихъ положенъ вычетъ на госпиталь.....	—	—	—	—	—	531	14
За тѣмъ дѣйствительнаго расхода по госпитали...	—	—	—	—	—	24128	$45\frac{1}{2}$
Изъ сего расхода падаетъ на содержаніе одного больнаго 241 р. $28\frac{1}{2}$ коп.....	съ	дол.					

Примѣчаніе. Въ содержаніи больныхъ пищею, также и въ наличности вещей одежныхъ, постельныхъ, посуды, мебели и прочаго, совершенно руководствоваться вышеписаннымъ положеніемъ 1828 года, Высочайше утвержденнымъ для военныхъ госпиталей, какъ какъ и прочими правилами, въ оном изложенными.

СМѢТА 5.

О суммѣ, потребной на жалованье Священно и церковнослужителямъ и на содержаніе школъ при заводахъ: Березовскомъ, Пышминскомъ и Уктусскомъ.

	Число людей.	Имъ жалованья. Одному. Рубли.	Коп.	Всѣмъ. Рубли.	Коп.
Въ Березовскомъ при двухъ церквахъ:					
Іереямъ	3	300	—	900	
Діаконамъ	2	200	—	400	
Причетникамъ	6	120	—	720	
Просвирнѣ	1	—	—	50	
Трапезниковъ, или сторожей при церквахъ	4	24	—	96	
Въ Пышминскомъ:					
Іерею	1	—	—	300	
Діакону	1	—	—	200	
Причетникамъ	2	120	—	240	
Просвирнѣ	1	—	—	50	
Сторожей	2	24	—	48	
Въ Уктусскомъ:					
Іерею	1	—	—	300	
Діакону	1	—	—	200	
Причетникамъ	2	120	—	240	
Просвирнѣ	1	—	—	50	
Сторожей	2	24	—	48	
Учителямъ Ариѳметики и рисованію	—	—	—	600	
Школьникамъ, имѣющимъ отцовъ	49	6	—	294	
Школьникамъ, не имѣющимъ отцовъ	60	9	—	540	
На покупку учебныхъ книгъ и прочихъ припасовъ для школъ	—	—	—	680	
При школѣ сторожъ	1	—	—	24	
Провіанта 9 сторожамъ, полагая каждому съ семействомъ по 5 пуд. въ мѣсяцъ, а всѣмъ въ годъ 540 пудъ	—	—	—	540	
Провіанта школьникамъ, не имѣющимъ отцовъ, 60 человѣкамъ, полагая каждому по 1 пуду въ мѣсяцъ, а всѣмъ будетъ 720 пудъ	—	—	—	720	
Свѣчь сальныхъ для освѣщенія	10 пуд.	11 за пуд.	33½	113	35
Дровъ квартирныхъ для отапливанія	30 саж.	1 каждая	34	40	20
И того по сей смѣтѣ	—	—	—	7393	55

СМѢТА 6.

О суммѣ, потребной на содержаніе при золотыхъ промыслахъ четырехъ заводскихъ конюшенъ для 170 лошадей, подробно означенныхъ въ приложеніи ниже сего.

При Екатеринбургскихъ золотыхъ промыслахъ полагается по конюшнямъ расхода:	Количество припасовъ. Число.	Пуды.	Фун.	По цѣнѣ.	На сумму. Руб.	Коп.
Жалованья:						
Старостѣ	1	—	—	— — —	80	
Помощникамъ по 50 рублей каждому	4	—	—	— — —	200	
Коноваламъ по 60 руб. каждому	2	—	—	— — —	120	
Ихъ ученикамъ по 40 руб. каждому	2	—	—	— — —	80	
Шорникамъ по 37 руб. 50 коп.	4	—	—	— — —	150	
Плотникамъ 1-й статьи и колясникамъ по 15 коп. въ день	3	—	—	— — —	112	50
Плотникамъ 2-й статьи по 12 коп. въ день	4	—	—	— — —	120	
У возки воды въ госпиталь по 10 коп. въ день	1	—	—	— — —	25	
Конюхамъ по 37 руб. 50 коп.	43	—	—	— — —	1612	50
Сторожамъ изъ престарѣлыхъ по 24 р. каждому	4	—	—	— — —	96	
	68					
Имъ же провіанта, полагая каждому съ семействомъ по 5 пудъ въ мѣсяцъ, за исключеніемъ страдныхъ и постовыхъ дней	—	3823	12	1 — —	3823	30

	Количество припасовъ.			Почёнъ.			На сумму.	
	Число.	Пуды.	Фун.				Рубли.	Коп.
На отапливаніе конюшенныхъ избъ дровъ квартирныхъ, саженъ	120	—	—	1	34	каж.	160	80
Свѣчь сальныхъ	—	14	25	9	84	пудъ	143	91
На корма лошадямъ:								
31 назначеннымъ для подъема изъ горъ рудъ и породъ, подъема воды на дѣйствіе при фабрикахъ, отлива изъ горъ воды, овса по 15 фунтовъ въ сутки каждой, а въ 365 дней 136 п. 35 ф., а всѣмъ.	—	4243	5		68½	пудъ	2906	54
139 назначеннымъ для разныхъ разъѣздовъ и прочихъ, по 10 ф. въ сутки, каждой 91 п. 10 ф., всѣмъ	—	12683	30		68½	—	8688	37
Имъ же всѣмъ 170 лошадямъ сѣна въ 365 дней, въ сутки по 30 фунтовъ, каждой 273 пуда 30 фунтовъ, всѣмъ	—	46537	20		14⅜	пудъ	6689	76½
На подковку и перевозку лошадей въ разное время года.								
Подковъ по 7 паръ на лошадь	1190	паръ	—		35⅞	пара	425	42½
Гвоздей по 130	22100	—	—		43	сот.	95	3
На починку конюшеннаго багажа:								
Лубьевъ липовыхъ	267	—	—		80½	каж.	214	93½
Гвоздей разнаго сорта	—	9	19	10	—	пудъ	94	75
Горбинъ пильныхъ	70	—	—		10	каж.	7	
Теса пильнаго	102	—	—		45	—	45	90
Точилъ Печерскаго камня	1	12	—	2	50	пудъ.	30	
Мочалъ липовыхъ	—	19	36	2	7	—	41	19½
Лыкъ липовыхъ	—	36	18	2	7	—	75	45
Шнуру пеньковаго	—	9	—	9	41	—	84	69
Ободьевъ ильмовыхъ	15½	скат.	—	5	—	каж.	77	50
Холста изгребнаго	90	арш.	—		25	—	22	50
Клею рыбьяго	—	—	¾	4	—	фун.	3	
— — шубнаго	—	—	2	14	10	пудъ	—	70½
Драницъ	523	—	—		на	—	26	69¼
Рогожъ мочальныхъ рядныхъ	64	—	—		49½	—	31	68
— — — — — простыхъ	22	—	—		25	—	5	50
Сукна крестьянскаго	50	арш.	—		50	—	25	
На смазку телегъ и упряжи:								
Дегтя	753	бедра.	—		86	кажд.	647	58
Смолы	23	—	—		84⅞	—	19	52
Масла коноплянаго	—	1	20	11	—	пудъ	16	50
Жыра рыбьяго	—	—	20	15	92½	—	7	96½
Потребно новаго въ замѣнъ испортившагося конюшеннаго багажа и на поддержаніе онаго	—	—	—	—	—	—	3310	10
На покупку для пользованія лошадей разныхъ медикаментовъ, какъ-то: крымзы, купоросу, нашатыря, сѣры горючей и прочаго	—	—	—	—	—	—	300	
На починку конской упряжи:								
Вервей пеньковыхъ	—	2	30	30	99⅛	пудъ	85	22½
Подхомутниковъ	1246	—	—		25	каж.	311	50
Кожъ сыромятныхъ	27	—	—	16	50	—	445	50
— — юфтевыхъ	10	—	—	12	75	—	127	50
Тесьмы пеньковой	—	6	—	12	60½	пудъ	75	63
Щетинъ свиныхъ	—	—	1	—	—	—	1	45
Попонъ мочальныхъ	170	—	—		20½	каж.	34	42½
Хомутинъ кожаныхъ	423	—	—	1	26	—	540	54
Ремонта съ 170 лошадей, назначая каждую изъ сложности кругомъ въ 70 руб. и полагая, что лошадь можетъ быть годна къ работамъ въ продолженіи 7 лѣтъ, со всей суммы 11.900 руб. въ одинъ годъ седьмую часть	—	—	—	—	—	—	1700	
И того расходовъ на содержаніе конюшни..	—	—	—	—	—	—	33939	7¼

Примѣчаніе. Изъ суммы, показанной на содержаніе конюшни, относится: на счетъ добычи рудъ 4605 р. 17⅛ к. На счетъ перевозки песковъ, 6507 р. 20 к. На счетъ промывки песковъ 1601 р. 80 к. На счетъ содержанія госпиталя 800 р. 90 к. На счетъ заготовленія угля 56 р. 5¾ к. На счетъ заготовленія дровъ 117 р. 98¼ к. На счетъ заготовленія бревенъ 160 р. 70 к. На счетъ 5 процентной суммы 2002 р. 25 к. За шѣмъ прочіе расходы относятся на счетъ металла золотыхъ промысловъ 18.187 р. ¾ к. Всего 33.939 руб. 7¼ коп.

*

ПРИЛОЖЕНІЕ КЪ СМѢТѢ 6.

О количествѣ лошадей, потребныхъ въ теченіи года по Екатеринбургскимъ золотымъ промысламъ, согласно прошедшихъ 5-ти лѣтъ и настоящей потребности.

Назначеніе лошадей:	Число лошадей.
Для управляющаго золотыми промыслами.	4
Для двухъ Бергмейстеровъ по 3 каждому, а обоимъ	6
Для 8 Смотрителей, по 1 каждому, а всѣмъ.	8
— Горнаго Коммиссара	1
— Лѣсничаго	1
— Полицеймейстера	2
— Штабъ-Лекаря и Лекаря	2
— Смотрителя Пышминскаго завода	1
— Смотрителя Уктусскаго завода	1
— Смотрителя Екатеринбургской фабрики	1
— подъема изъ горъ рудъ и породъ	16
— подъема воды на дѣйствіе при фабрикахъ	8
— отлива изъ горъ воды	7
— разныхъ разъѣздовъ съ чиновниками и приказнослужителями въ разныя мѣста	2
— возки песковъ въ фабрики	32
— объѣзда по заводу съ дежурными	1
Съ Маркшейдерскими учениками для описанія горныхъ работъ и лѣсовъ	2
Съ Лекарскими учениками	1
Для подвоза разныхъ припасовъ къ поправкамъ старыхъ строеній, на счетъ 5-процентной суммы	10
Для возки припасовъ съ заводовъ, денежной казны изъ Екатеринбурга, и подвозки песковъ къ промывкамъ для пробы	4
Для развоза провіанта мастеровымъ, овса и сѣна для казенныхъ лошадей и прочихъ припасовъ по рудникамъ, пріискамъ и промывкамъ ближайшимъ и отдаленнымъ.	14
Для возки воды въ госпиталь	1
— — — — — казармы	1
Для чистки въ госпитали и казенныхъ домахъ.	1
Для возки изъ лѣсу деревянныхъ припасовъ для конюшни	3
Для подвоза дровъ къ Ильинской машинѣ.	2
Для разныхъ работъ при заводахъ Пышминскомъ, Уктусскомъ и Екатеринбургской фабрикѣ	12
Для деванія и пожарныхъ машинъ при конюшнѣ	9
На отдыхѣ и больныхъ	17
Итого	170

СМѢТА 7.

Горное производство по добычѣ золотосодержащихъ рудъ.

Добыча золотосодержащихъ рудъ.

Чтобъ получить 5 пудовъ лигатурнаго золота изъ рудъ, полагая среднее въ нихъ содержаніе золота, примѣнялсь къ сложности прошедшихъ 7 лѣтъ, 4½ золотника въ ста пудахъ, должно добыть оныхъ до 426.666 пудовъ. Для опредѣленія числа людей, инструментовъ и припасовъ, нужныхъ при добычѣ, взята въ руководство сложность прошедшихъ лѣтъ, а не урокъ, выведенный изъ опытовъ; ибо успѣхъ работы по добычѣ, откаткѣ и подъему всякаго рода рудъ, зависитъ не столько отъ силъ рабочаго и его искуства, какъ отъ свойства самаго мѣсторожденія и отъ вида, расположенія и величины тѣхъ ходовъ, по коимъ доставка рудъ производится. Всѣ же сіи условія, имѣющія главное вліяніе на добычу и доставку рудъ на поверхность, въ Березовскихъ рудникахъ бываютъ въ такомъ множествѣ, и они столь разнообразны, что нѣтъ никакого способа опредѣлить, которые изъ оныхъ и въ какомъ количествѣ встрѣтятся на будущее время при ежегодномъ дѣйствіи Березовскихъ рудниковъ; а потому и уроки, выведенные изъ опытовъ, дѣланныхъ порознь для каждаго изъ упомянутыхъ условій, не могутъ общаго, средняго урока, долженствующаго быть постояннымъ масштабомъ при рѣшительномъ назначе-

Число людей.	На сіе потребно.					
	Количество припасовъ.			По цѣнѣ.	На сумму.	
	Число.	Пуды.	Фун.		Рубли.	Коп.

нін числа рабочихъ людей, количества инструментовъ и припасовъ, нужныхъ на будущее время, для ежегоднаго дѣйствія Березовскихъ золотыхъ рудниковъ. Въ слѣдствіе чего въ семъ штатѣ и принята сложность прошедшихъ пяти годовъ, которые, какъ бы долговременный опытъ, вмѣщая въ себѣ всѣ возможныя обстоятельства, добычу рудъ сопровождающія, могутъ служить, если не совершенно точнымъ, то по крайней мѣрѣ ближайшимъ къ истинѣ правиломъ, при назначеніи числа людей и матеріаловъ, нужныхъ для добычи опредѣленнаго количества золотосодержащихъ рудъ. Уроки же, выведенные изъ опытовъ, должны будутъ служить правиломъ токмо для ежедневнаго частнаго учета по работамъ. Принявъ же за руководство тѣ изъ предшествующихъ пять лѣтъ (съ 1811 по 1816 годъ), въ которые добыча рудъ простиралась не менѣе 1 мил. пудовъ, выходитъ, что среднее количество добытыхъ рудъ на одного рабочаго вообще, причитается въ день 3 пуда 9 фунтовъ; слѣдуя сему положенію, для добычи означенныхъ 426.666 пудовъ золотосодержащихъ рудъ, должно бы было занять 529 человѣкъ на 250 дней и 1-го на 49 дней; но какъ нынѣ предполагается возобновить бывшіе прежде въ дѣйствіи при Березовскихъ рудникахъ, для облегченія подъема рудъ, два конныхъ ворота, которые доставляя руды и пустую породу изъ 22 саженей глубины, замѣнятъ 94 человѣка, то исключивъ оныхъ изъ 529 рабочихъ, выходитъ, что для добычи 426.666 пудъ нужно имѣть 435 человѣкъ на 250 дней и 1-го на 49 дней, не включая въ то число мастеровыхъ людей, находящихся для присмотра.

Въ числѣ 435 человѣкъ, на коихъ расположена здѣсь добыча рудъ, будутъ находиться:

	Число людей.	На сіе потребно.								
		Количество приказовъ.			По цѣнѣ.				На сумму.	
		Число.	Пуды.	Фун.					Рубли.	Коп.
Кощиковъ и катальщиковъ	339									
Изъ нихъ 130 человѣкамъ за рабочій день по 15 коп. и 209 человѣкамъ по 12 коп. въ день каждому, а всѣмъ будетъ платы		—	—	—	—	—	—	—	11145	
Для горныхъ укрѣпленій плотниковъ 1-й статьи	16									
Имъ поденной платы за рабочій день по 15 коп. каждому, а всѣмъ		—	—	—	—	—	—	—	600	
Для того же 2-й статьи	22									
Имъ поденной платы за рабочій день по 12 коп. каждому, а всѣмъ		—	—	—	—	—	—	—	660	
Для отлива воды	15									
Имъ поденной платы за рабочій день по 12 коп. каждому, а всѣмъ		—	—	—	—	—	—	—	450	
Рудоразборщиковъ изъ малолѣтовъ: на 250 дней	7									
на 49 дней.	1									
Имъ поденной платы за рабочій день по 8 коп. каждому, а всѣмъ		—	—	—	—	—	—	—	143	92
Для подъема рудъ ручными воротами, за исключеніемъ 94 человѣкъ, замѣненныхъ конными машинами, на 250 дней	36									
Изъ нихъ 20 человѣкамъ поденной платы по 15 коп. каждому, и остальнымъ 16 по 12 коп. въ день каждому, а всѣмъ		—	—	—	—	—	—	—	1230	
Сверхъ того назначается для разныхъ занятій по сложности 5 лѣтъ и сообразно настоящей потребности:										
Для чистки и перекрѣпки вассерштольны	32									
Имъ поденной платы за рабочій день по 12 коп. каждому, а всѣмъ		—	—	—	—	—	—	—	960	

	Число людей.	На сіе потребно.							
		Количество припасовъ.			По цѣнѣ.			На сумму.	
		Число.	Пуды.	Фун.				Рубли.	Коп.
Для починки тачекъ, бадей, лѣстницъ и прочаго приготовленія для того теса, плотникъ 1 й статьи	1								
Ему поденной платы за рабочій день по 15 коп., а за весь годъ	—	—	—	—	—	—	—	37	50
Для того же 2-й статьи	2								
Имъ поденной платы за рабочій день по 12 коп. каждому, а всѣмъ	—	—	—	—	—	—	—	60	
Для отпуска съ рудниковъ рудъ	2								
Имъ поденной платы за рабочій день по 12 коп. каждому, а всѣмъ	—	—	—	—	—	—	—	60	
Для перемѣны и перевозки горныхъ инструментовъ изъ завода въ рудники и обратно	1								
Ему поденной платы за рабочій день по 10 коп., а за весь годъ	—	—	—	—	—	—	—	25	
Счетчиковъ бадей и сторожей изъ престарѣлыхъ	5								
Имъ жалованья каждому по 24 руб. въ годъ, а всѣмъ	—	—	—	—	—	—	—	120	
Сотниковъ или разсылокъ	5								
Имъ поденной платы за рабочій день по 12 коп. каждому, а всѣмъ,	—	—	—	—	—	—	—	150	
Для двухъ конныхъ рудоподъемныхъ машинъ:									
Погоньщиковъ, полагая въ смѣну на каждую машину по одному, а на обѣ въ сутки	4								
Имъ поденной платы за рабочій день по 10 коп. каждому, а всѣмъ	—	—	—	—	—	—	—	100	
Для нагребки и откатки породъ и руды на каждую машину въ смѣну по 9 человѣкъ, а на обѣ въ сутки.	36								
Имъ поденной платы каждому въ день по 12 коп., а всѣмъ	—	—	—	—	—	—	—	1080	
Для присмотра за работой и рабочими полагается:									
Оберъ-Штейгеръ	1								
Ему жалованья въ годъ	—	—	—	—	—	—	—	240	
Штейгеровъ на 100 рабочихъ по 1, а не все количество	5								
Имъ жалованья по 180 руб. въ годъ каждому, а всѣмъ	—	—	—	—	—	—	—	900	
Унтеръ-Штейгеровъ на 100 человѣкъ по 1, а на все количество	5								
Имъ жалованья по 75 руб. въ годъ каждому, а всѣмъ	—	—	—	—	—	—	—	375	
Штейгерскихъ учениковъ, полагая на 25 человѣкъ рабочихъ одного, на все количество	21								
Имъ жалованья по 45 руб. каждому въ годъ, а всѣмъ	—	—	—	—	—	—	—	945	
Горныхъ писарей на рудникахъ	3								
Имъ поденной платы по 12 коп. въ день каждому, а всѣмъ	—	—	—	—	—	—	—	90	
Провіанта всѣмъ вышеписаннымъ людямъ, кромѣ рудоразборщиковъ, всего 551 человѣку, полагая каждому съ семействомъ по 5 пудъ въ мѣсяцъ, за исключеніемъ страдныхъ и постовыхъ дней	—	—	30979	39	1	—		30979	97½
7 рудоразборщикамъ на 250 дней и одному на 49 дней, полагая каждому изъ 2-хъ пудовой въ мѣсяцъ пропорціи, будетъ одному, кромѣ страдныхъ и постовыхъ дней, 22 пуда и 20 фунтовъ, а всѣмъ.	—	—	161	36	1	—		161	90
Сюда же относятся расходы на лошадей, употребляемыхъ при подъемѣ изъ горъ рудъ и отливкѣ воды, изчисленные по смѣтѣ 6-й	—	—	—	—	—	—	—	4605	17½

Припасы и матеріалы:	Число людей.	На сіе потребно. Количество припасовъ. Число.	Пуды.	Фун.	По цѣнѣ.			На сумму. Рубли.	Коп.
					р.	к.			
Буровъ горныхъ	—	382	—	—	—	73	кажд.	278	86
Гребковъ горныхъ	—	49	—	—	—	90		44	10
Каелъ	—	1665	—	—	—	54		899	10
Сѣчекъ рудоразборныхъ	—	170	—	—	—	35		59	50
Керокъ горныхъ	—	1914	—	—	—	82		1569	48
Лопатъ куренныхъ	—	360	—	—	—	66		237	60
Клиньевъ горныхъ	—	105	—	—	4	—		420	
Молотовъ горныхъ или рудоразборныхъ	—	67	—	—	1	65		110	55
Молотовъ боевыхъ	—	5	—	—	1	80		9	
Топоровъ плотничныхъ	—	300	—	—	—	60		180	
Крюковъ гаспильныхъ	—	15	—	—	3	—		45	
Скобъ къ спуску лѣсу	—	9	—	—	2	50		22	50
Скобъ къ прибивкѣ лѣстницъ	—	73	—	—	—	6		4	38
Бадей горныхъ ручныхъ } окованныхъ.	—	48	—	—	3	85		184	80
Тачекъ } окованныхъ.	—	128	—	—	2	23		285	44
Точилъ Печерскаго камня	—	—	30	—	2	50	пудъ	75	
Каната пеньковаго	—	—	59	—	9	80		578	20
Свѣчъ сальныхъ	—	—	683	—	9	84		6720	72
Бревенъ разныхъ мѣръ	—	9089	—	—	—	65	кажд.	5907	85
Щипиковъ въ тачьки	—	1205	—	—	—	4		48	20
Гвоздей: ½ вершковыхъ	—	—	—	1½	18	—	пудъ	—	67½
1½ вершковыхъ	—	—	8	25	11	50		99	18¾
разнаго сорта	—	—	—	12	5	—		1	50
Пороха	—	—	11	6	32	—		356	80
Лопатъ березовыхъ	—	1253	—	—	—	4	кажд.	50	12
Кожъ юфтевыхъ для насосовъ, дѣйствуемыхъ ручною и конною силою	—	¼	—	—	12	75		9	56¼
Кожъ машинныхъ	—	2	—	—	22	30		44	60
Мотоуза пеньковаго	—	—	—	3	—	80	фун.	2	40
Шнура пеньковаго — Для того же	—	—	—	1½	9	41	пудъ	—	35½
Вервей пеньковыхъ	—	—	—	8	30	99⅓		6	19¾
Дегтя	—	3	ведра	—	—	86	кажд.	2	58
Лубьевъ липовыхъ	—	2	—	—	—	80½		1	61
Забойниковъ мѣдныхъ	—	4	—	—	2	—		8	
Теса пильнаго	—	334	—	—	—	45		150	30
Горбинъ	—	334	—	—	—	10		33	40
Сѣры горючей	—	—	—	5	—	48¼	фун.	2	41¼
Стреселей мѣдныхъ	—	12	—	—	1	—	каж.	12	
Ведръ окованныхъ	—	6	паръ	—	1	—		6	
Унатозъ окованныхъ	—	2	—	—	2	—		4	
Дровъ квартирныхъ для отапливанія	—	200	саж.	—	1	34		268	
Подщипниковъ чугунныхъ	—	18	2	6	—	80	пудъ	1	72
И того расходовъ на добычу рудъ	—	—	—	—	—	—	—	73860	16½
Изъ того числа исключаются оставшіяся въ негодныхъ припасахъ и инструментахъ желѣзо и чугунъ на 871 руб. 64 коп.									
За тѣмъ падаетъ въ цѣну добычи рудъ	—	—	—	—	—	—	—	72988	52½
Сими расходами оцѣнивается каждый пудъ 17 коп. съ долями.									
Вся сія сумма принята въ цѣну золота, полученнаго изъ золотосодержащихъ рудъ.									

СМѢТА 8.

Перевозка рудъ.

Перевозка рудъ.	Число людей.	*На сіе потребно.*								
		Количество припасовъ.			По цѣнѣ.			*На сумму.*	
		Число.	Пуды.	Фун.				Рубли.	Коп.
426.666 пудъ золотосодержащихъ рудъ, назначенныхъ къ ежегодной добычѣ, могутъ быть протолчены въ Ныпминскомъ заводѣ; полагая платы вольнымъ возчикамъ за каждые 100 пудъ руды 1 руб. 40 коп., будетъ за все количество..... Вся сія сумма входитъ въ расцѣнку золота, полученнаго изъ золотосодержащихъ рудъ.	—	—	—	—	—	—	—	5973	32½

СМѢТА 9.

Протолчка рудъ.

Протолчка золотосодержащихъ рудъ:	Число людей.	*На сіе потребно.*							
		Количество припасовъ.			По цѣнѣ.			*На сумму.*	
		Число.	Пуды.	Фун.				Рубли.	Коп.
Предположивъ для единообразія въ расчетахъ, что всѣ руды будутъ средней твердости, коихъ проталкивается по уроку, опредѣленному опытами, на трехъ толчеяхъ въ однѣ сутки, или въ 2 смѣны, 525 пудъ; то для протолчки исчисленнаго количества 426.666 пудъ золотосодержащихъ рудъ, должно занять въ продолженіи цѣлаго года или 250 сутокъ 6 толчей, да 3 толчеи на 63 сутки, полагая на каждыхъ 3 толчеяхъ рабочихъ 72 человѣка, овыхъ будетъ потребно на 250 сутокъ для 9 толчей 216 человѣкъ, да на 63 сутки для 3 толчей 72 человѣка.									
Разрядъ рабочихъ людей, долженствующихъ находиться при толчеяхъ:									
Для 9 толчей въ продолженіи 250 сутокъ.		Для 3 толчей на 63 сутки.							
Толчейщиковъ для подсыпки въ похкастены руды.....	18	6							
Для накатки рудъ въ толчеи.	12	4							
Для споласкиванія шлиховъ съ толчейныхъ важьгертовъ, изъ малолѣтокъ.....	54	18							
Для промывки смывокъ наручныхъ важьгертахъ, изъ малолѣтокъ	36	12							
Для перепуска на чисто золота	3	1							
Для промывки шлиховъ изъ корытъ, изъ малолѣтокъ....	66	22							
Для перебора желѣзины магнитомъ, изъ малолѣтокъ....	3	1							
Для чистки колодъ при толчейныхъ важьгертахъ	9	3							
Для выкатки на отвалахъ откидныхъ песковъ.....	9	3							
Плотниковъ.....	6	2							
Всего на одинъ годъ		216							
на 63 сутокъ.....		72							

	Число людей.	На сіе потребно:						
		Количество припасовъ.			По цѣнѣ.		На сумму.	
		Число.	Пуды.	Фун.			Рубли.	Коп.
Для присмотра за работой и рабочими полагается:								
Оберъ-Похштейгеровъ	1							
Ему въ годъ жалованья	—	—	—	—	—	—	240	
Похштейгеровъ	3	—	—	—	—	—	—	
Имъ жалованья по 180 руб. каждому, а всѣмъ	—	—	—	—	—	—	540	(*)
Унтеръ-Похштейгеровъ	3	—	—	—		—	—	
Имъ жалованья по 75 руб. въ годъ каждому, а всѣмъ	—	—	—	—	—	—	225	
(*) Число ихъ зависитъ отъ количества фабрикъ.								
Похштейгерскихъ учениковъ, полагая на каждыя двѣ толчеи по одному въ смѣну, то на 250 сутокъ	9							
На 63 сутки	2							
Имъ жалованья по 45 руб. въ годъ каждому, а всѣмъ за означенное время	—	—	—	—	—	—	427	68
Поденная плата рабочимъ.								
Толчейщикамъ 18 въ 250 дней, и 6 въ 63 дни, полагая каждому изъ нихъ поденной платы по 15 коп., будетъ всѣмъ за означенное время	—	—	—	—	—	—	731	70
Главнымъ промывальщикамъ 3 въ 250 дней, и 1 въ 63 дни, полагая поденной платы по 12 коп. въ день каждому, а всѣмъ за означенное время	—	—	—	—	—	—	97	56
Рабочимъ, находящимся у наката рудъ, споласкиванія шлиховъ, чистки колодъ, выкатки откидныхъ песковъ и плотникамъ, всего 90 человѣкамъ въ 250 дней, и 30 въ 63 дни, по 10 коп. въ день каждому, а всѣмъ за означенное время	—	—	—	—	—	—	2439	
Промывальщикамъ и находящимся у перебора желѣзины магнитомъ 105 въ 250 дней, и 35 въ 63 дни, по 8 коп. въ день каждому, а всѣмъ за означенное время	—	—	—	—	—	—	2276	40
Провіанта Оберъ-Похштейгеру, Похштейгерамъ, Унтеръ-Похштейгерамъ, Похштейгерскимъ ученикамъ и мастеровымъ 73 человѣкамъ въ 250 дней, и 21 въ 63 дни изъ 5 пудовой въ мѣсяцъ пропорціи, кромѣ страдныхъ и постовыхъ дней, 56 пудъ 9 фунтовъ въ годъ каждому, а всѣмъ за означенное время	—	—	4401	38½	1		4401	97
Малолѣтамъ 159 за 250 дней и 53 за 63 дни изъ 2-хъ пудовой въ мѣсяцъ пропорціи, кромѣ страдныхъ и постовыхъ дней, 22 пуда 20 фунтовъ въ годъ каждому, а всѣмъ за означенное время	—	—	3878	½	1		3878	1½
Сверхъ того назначаются для разныхъ занятій:								
Плотниковъ для заготовленія пальцовъ, подпалковъ, пащочинъ и починки важьгертовъ	8							
Обыскателей	(*) 6							
(*) Число обыскашелей будетъ зависѣть отъ количества фабрикъ.								
Для подвоза разныхъ припасовъ	1							
— — вязки и починки щетей	1							
— — пріема рудъ	*) 2							
Сотниковъ или разсылокъ	2							
(*) Число ихъ будетъ зависѣть отъ количества рабочихъ и числа фабрикъ.	20							

	Число людей.	На сіе потребно.					
		Количество припасовъ.			По цѣнѣ.	На сумму.	
		Число.	Пуды.	Фун.		Рубли.	Коп.
Имъ всѣмъ 12, кромѣ пріемщиковъ, поденной платы, каждому въ день по 10 копѣекъ, а въ годъ или 250 рабочихъ дней.....	—	—	—	—	— —	300	
Обыскателямъ по 15 коп. въ день, а всѣмъ 6 человѣкамъ за весь годъ.....	—	—	—	—	— —	225	
Пріемщикамъ по 12 коп. въ день, а всѣмъ въ 250 дней.....	—	—	—	—	— —	60	
Горныхъ писарей для письма при фабрикахъ.	3(*)						
Имъ поденной платы по 12 коп. въ день каждому, а всѣмъ въ 250 дней.....	—	—	—	—	— —	90	
(*) Число ихъ зависитъ отъ количества фабрикъ.							
Сторожей изъ престарѣлыхъ.....	9						
Имъ жалованья изъ 24 рублеваго оклада, а всѣмъ.....	—	—	—	—	— —	216	
Провіанта всѣмъ вышепоказаннымъ людямъ, всего 32 человѣкамъ изъ 5-ти пудовой въ мѣсяцъ пропорціи, будетъ одному, кромѣ страдныхъ и постовыхъ дней, 56 пуд. 9 фун. а всѣмъ.....	—	—	1799	8	1	1799	20
Припасы и матеріалы:							
Свѣчъ сальныхъ.....	—	—	120	—	9 84 пудъ	1180	80
Каната пеньковаго.....	—	—	40	—	9 80	392	
Точилъ Печерскаго камня.....	—	3	38	34	2 50	97	12½
Кирпича краснаго.....	—	1000	—	—	— —	12	
Жира рыбьяго.....	—	—	—	6	15 92½	2	38¾
Шнура пеньковаго.....	—	—	—	10	9 41	2	35¼
Вервей пеньковыхъ.....	—	—	—	4	30 99⅕	3	9¾
Теса пильнаго.....	—	400	—	—	45 кажд.	180	
Горбинъ.....	—	700	—	—	10	70	
Щетинъ свиныхъ.....	—	—	8	—	58 2⅜ пудъ	464	19
Тачекъ окованныхъ.....	—	90	—	—	2 23 кажд.	200	70
Дегтя.....	—	230	ведръ	—	86	197	80
Сить волосяныхъ.....	—	20	—	—	80	16	
Чашъ мѣдныхъ.....	—	3	—	—	2 93⅓	8	80
Лопатъ куревныхъ.....	—	300	—	—	66	198	
Токоровъ плотничныхъ.....	—	60	—	—	60	36	
Ломовъ.....	—	5	—	—	66	3	30
Молотовъ.....	—	5	—	—	1 65	8	25
Каель горныхъ.....	—	100	—	—	54	54	
Керочекъ.....	—	50	—	—	82	41	
Обручей на песты.....	—	160	—	—	1	160	
Ситъ желѣзныхъ.....	—	10	—	—	1 15	11	50
Чашъ желѣзныхъ.....	—	6		—	70	4	20
Гвоздей въ 1½ вершокъ для починки тачекъ.	—	—	5	—	11 50 пудъ	57	50
Оковъ чугунныхъ съ желѣзными сердечниками.....	—	400	—	—	4 25 кажд.	1700	
Ящиковъ чугунныхъ похкастенныхъ.....	—	4	300	—			
Вкладокъ чугунныхъ.....	—	13	130	—	80 пудъ	384	
Пальцовъ чугунныхъ для валовъ.....	—	30	50	—			
Желѣзныхъ щипиковъ.....	—	250	—	—	4½ каж.	11	25
Дровъ квартирныхъ для отапливанія фабрикъ.	—	300	саж.	—	1 31	402	
Итого расходовъ на протолчку рудъ....	—	—	—	—	— —	23845	77½
Изъ того числа исключаются долженствующія поступить обратно въ негодныхъ вещахъ чугунъ и желѣзо.....	—	—	—	—	— —	1098	20½
За тѣмъ падаетъ въ цѣну протолчки рудъ..	—	—	—	—	— —	22747	57
Сими расходами оцѣнивается каждый золотникъ лигатурнаго золота.....	—	—	—	—	— —	1 безъ	18½ дол.
Вся сія сумма отнесена на золото, полученное изъ рудъ.							

СМѢТА 10.

О добычѣ песковъ.

	Число людей.	На сіе потребно.						
		Количество припасовъ.			По цѣнѣ.		На сумму.	
Добыча золотосодержащихъ горныхъ песковъ.		Число.	Пуды.	Фун.			Рубли.	Коп.
Чтобъ получить 25 пудъ лигатурнаго золота изъ горныхъ песковъ, полагая среднее въ оныхъ содержаніе золота, сообразно сложности прошедшихъ 5-ти лѣтъ, 1 золотникъ 48 долей въ 100 пудахъ, нужно добыть оныхъ 6.400.000 пудъ. Для добычи сего количества золотосодержащихъ песковъ, должно вскрыть 6741 сажень, 23 арш. и 2722 верш. кубической мѣры, покрывающихъ ихъ пустой породы и земли, какъ видно изъ опытовъ; полагая среднимъ урокомъ вскрыть одну кубическую сажень 5-ти человѣкамъ въ одну смѣну, то для вскрытія вышеписаннаго количества земли, должно занять 134 человѣка на 250 дней и 1-го на 210 дней.								
Въ томъ числѣ копщиковъ.....	60							
кательщиковъ на 250 дней..	74							
на 210 дней..	1							
Имъ полагается задѣльной платы за вскрытіе каждой кубической сажени по 75 коп., а за все количество.....	—	—	—	—	—	—	5056	40½
Для добычи песковъ изъ обнаженныхъ уже пластовъ, уроковъ полагается сообразно опытамъ, съ нѣкоторымъ противъ оныхъ уменьшеніемъ на одного человѣка 100 пудъ; то чтобъ добыть означенное количество песковъ, потребно 256 человѣкъ задолжить на 250 дней.								
Въ томъ числѣ копщиковъ.....	108							
кательщиковъ.....	148							
Имъ задѣльной платы за каждые 100 пудъ по 15 коп., а за все количество.....	—	—	—	—	—	—	9600	
Сверхъ того назначается для разныхъ занятій побеньщиковъ на 250 дней, а именно:								
Для пробы песковъ изъ подростковъ.....	30							
Имъ платы за рабочій день по 12 коп. каждому, а всѣмъ.....	—	—	—	—	—	—	900	
Для разбора песковъ изъ малольтовъ и слабыхъ.....	37							
Имъ платы за рабочій день по 8 коп. каждому, а всѣмъ.....	—	—	—	—	—	—	740	
Для разширфовки въ окрестности разрабатываемыхъ пріисковъ.....	24							(*)
Имъ платы за рабочій день по 15 коп. каждому, а всѣмъ.....	—	—	—	—	—	—	900	
Для отлива воды	2							
Имъ платы за рабочій день по 15 коп. каждому, а всѣмъ.....	—	—	—	—	—	—	75	
Пильщиковъ и работниковъ.....	50							
Изъ нихъ платы 20 пильщикамъ по 15 коп., и 30 по 10 коп. въ день каждому, а всѣмъ.	—	—	—	—	—	—	1500	

(*) Число сихъ людей, назначенныхъ для сихъ занятій, взято изъ сложности прошедшихъ 5-ти лѣтъ пропорціонально количеству добываемыхъ песковъ; на самомъ же дѣлѣ оно должно быть сообразно мѣстнымъ обстоятельствамъ пріисковъ.

	Число людей.	На сіе потребно.							
		Количество припасовъ.			По цѣнѣ.			На сумму.	
		Число.	Пуды.	Фун.				Рубли.	Коп.
Сотниковъ или разсылокъ.....	5								
Имъ платы за рабочій день по 12 коп. каждому, а всѣмъ.....	—	—	—	—	—	—		150	
Сторожей при рудникѣ и рудничныхъ избахъ, изъ престарѣлыхъ	7								
Имъ жалованья по 24 руб. въ годъ каждому, а всѣмъ	—	—	—	—	—	—		168	(*)
Горныхъ писарей при пріискахъ.....	3								
Имъ платы по 12 коп. въ день каждому, а всѣмъ.....	—	—	—	—	—	—		90	
(*) Количество сихъ людей зависишъ ошъ числа рабочихъ и пріисковъ.									
Для присмотра за работой и рабочими полагается на 100 человѣкъ горныхъ работниковъ одинъ Штейгеръ, а на все количество	4								
Имъ жалованья по 180 рублей каждому, а всѣмъ.....	—	—	—	—	—	—		720	
Унтеръ-Штейгеровъ на 100 человѣкъ рабочихъ по одному, а на все количество.....	4								
Имъ жалованья по 75 руб. каждому, а всѣмъ.	—	—	—	—	—	—		300	
Штейгерскихъ учениковъ, полагая на 25 человѣкъ рабочихъ по одному, а на все количество.....	16								
Имъ жалованья по 45 руб. въ годъ каждому, а всѣмъ.....	—	—	—	—	—	—		720	
Мастеровымъ, работающимъ на дальнихъ рудникахъ, кормовыхъ денегъ, соображаясь съ настоящимъ временемъ	—	—	—	—	—	—		4910	
Провіанта всѣмъ вышепоказаннымъ людямъ 505 человѣкамъ на весь годъ и 1-му на 210 дней, полагая каждому изъ 5-ти пудовой въ мѣсяцъ пропорціи, будетъ одному, кромѣ страдныхъ и постовыхъ дней, 56 пудъ 9 фунт., а всѣмъ.....	—	—	28440	34	1	—	—	28440	85
Малолѣтамъ и подросткамъ провіанта, каждому по 22 пуда 20 фунт., а всѣмъ 67 человѣкамъ.....	—	—	1507	20	1	—	—	1507	50
Припасы и матеріалы:									
Каната пенькового.....	—	—	47	29	9	80	пудъ.	467	70½
Теса пильнаго.....	—	1000	—	—		45	кажд.	450	
Горшпь.....	—	336	—	—		10	—	33	60
Вервей для дѣла и починки поршней въ водоотливныхъ насосахъ.....	—	—	—	28	30	99⅛	пудъ.	21	69½
Тачекъ окованныхъ.....	—	507	—	—	2	23	кажд.	1130	61
Точилъ Печерскаго камня.....	—	5	66	—	2	50	пудъ.	165	
Жердья сосноваго.....	—	19279	—	—	25	тысяча.		481	97½
Кожъ машинныхъ.....	—	3½	—	—	22	30	кажд.	78	5
Рѣшетокъ черемуховыхъ.....	—	17	—	—		18⅛	—	3	8½
Дегтя.....	—	3	ведра.	—		86	—	2	58
Кавлъ горныхъ	—	964	—	—		54	—	520	56
Лопатъ.....	—	864	—	—		66	—	570	24
Щипиковъ въ тачки.....	—	1621	—	—		4	—	64	84
Гвоздей ½ вершковыхъ.....	—	—	—	24	18	—	пудъ.	10	80
1 — — —	—	—	—	3	12	—	—	—	90
1½ — — —	—	—	15	3	11	50	—	173	36½
Корочекъ.....	—	555	—	—		82	кажд.	455	10
Молотковъ.....	—	82	—	—	1	65	—	135	30
Топоровъ	—	100	—	—		60	—	60	
Гребковъ горныхъ.....	—	54	—	—		90	—	48	60
Сѣчекъ рудоразборныхъ.....	—	45	—	—		35	—	15	75

	Число людей.	На сіе потребно: Количество припасовъ. Число.	Пуды.	Фун.	По цѣнѣ.			На сумму. Рубли.	Коп.
Ломовъ	—	96	—	—	4	—	—	384	
Клиньевъ горныхъ	—	124	—	—	4	—	—	496	
Лонатъ деревянныхъ	—	248	—	—		4	—	9	92
Дровъ квартирныхъ для отапливанія перекликовыхъ избъ	—	193	—	—	1	34	—	258	62
Свѣчъ сальныхъ для освѣщенія перекликовыхъ избъ и для письмоводства на пріискахъ	—	оаж. —	20	—	9	84	пудъ.	196	80
Итого расходовъ на добычу песковъ.	—	—	—	—	—	—		62012	84½
Изъ того числа исключается оставшейся въ негодныхъ припасахъ расковки желѣза и чугуна..... 160 руб. 36 коп.									
За тѣмъ остается настоящаго расхода.....	—	—	—	—	—	—		61852	48½
Сими расходами оцѣниваются каждые 100 пудъ песковъ.....	—	—	—	—	—	—		—	96⅝
Вся сія сумма 61852 руб. 48½ коп. входитъ въ расцѣнку золота, полученнаго изъ песковъ.								съ дол.	

СМѢТА 11.

О перевозкѣ песковъ.

О перевозкѣ песковъ.	Число людей.	На сіе потребно. Количество припасовъ. Число.	Пуды.	Фун.	По цѣнѣ.		На сумму. Рубли.	Коп.
Сумма нужная для перевозки песковъ къ мѣстамъ промывокъ, взята изъ сложности проведшихъ 5-ти лѣтъ, примѣнялась къ количеству песковъ, долженствующихъ идти въ промывку ..... 12488 руб. 82 коп.								
Въ томъ числѣ расходовъ по конюшнѣ.....	—	—	—	—	—	—	6407	20
Вольнымъ вощикамъ платы.....	—	—	—	—	—	—	6081	62
Вся сія сумма 12488 руб. 82 коп. входитъ въ расцѣнку золота, полученнаго изъ горныхъ песковъ.							12488	82

СМѢТА 12.

Промывка горныхъ песковъ.

Промывка горныхъ песковъ.	Число людей.	На сіе потребно. Количество припасовъ. Число.	Пуды.	Фун.	По цѣнѣ.		На сумму. Руб.	Коп.
Чтобъ промыть 6.400.000 пудовъ горныхъ золотосодержащихъ песковъ, должно занять рабочихъ на весь годъ:								
Полныхъ работниковъ, собственно для промывки, для ската песковъ и для выката откидныхъ песковъ.....	336							
Имъ платы за рабочій день по 12 коп. каждому, а всѣмъ	—	—	—	—	—	—	10080	

	Числа людей.	На сіе потребно:						
		Количество припасовъ.			По цѣнѣ.		На сумму.	
		Число.	Пуды.	Фун.			Рубли.	Коп.
Полныхъ работниковъ для чистки колодъ...	63							
Имъ платы за рабочій день по 10 коп. каждому, а всѣмъ	—	—	—	—	—	—	1575	
Для таянія песковъ въ зимнее время.....	4							
Имъ платы за рабочій день по 10 коп. каждому, а всѣмъ.....	—	—	—	—	—	—	100	
Подростковъ	742							
Имъ платы за рабочій день по 10 коп. каждому, а всѣмъ.....	—	—	—	—	—	—	18550	
Сверхъ того для разныхъ занятій назначается:								
Плотниковъ второй статьи	62							
Имъ платы за рабочій день по 10 коп. каждому, а всѣмъ.....	—	—	—	—	—	—	1550	
Сотниковъ или разсыльщиковъ.....	7							
Имъ платы за рабочій день по 12 коп. каждому, а всѣмъ.....	—	—	—	—	—	—	210	
Для обыска мастеровыхъ.....	54(*)							
Имъ платы за рабочій день по 15 коп. каждому, а всѣмъ.....	—	—	—	—	—	—	2025	
(*) Число ихъ зависитъ ошъ количества фабрикъ.								
Сторожей изъ престарѣлыхъ	10							
Имъ жалованья по 24 руб. каждому, а всѣмъ.	—	—	—	—	—	—	240	
Горныхъ писарей.....	6(**)							
Имъ платы по 12 коп. въ день каждому, а всѣмъ	—	—	—	—	—	—	180	
(**) Число ихъ зависитъ ошъ количества фабрикъ.								
Для присмотра за работой и рабочими полагается:								
Штейгеровъ на каждые 100 человѣкъ рабочихъ, находящихся при промывкѣ, по одному, а на все количество.....	11							
Имъ жалованья въ годъ по 180 рублей каждому, а всѣмъ.....	—	—	—	—	—	—	1980	
Унтеръ-Штейгеровъ на 100 человѣкъ рабочихъ, находящихся при промывкѣ, по одному, а на все количество.....	11							
Имъ жалованья въ годъ по 75 руб. каждому, а всѣмъ.....	—	—	—	—	—	—	825	
Штейгерскихъ учениковъ, полагая на 25 человѣкъ рабочихъ, находящихся при промывкѣ, по одному, а на все количество ...	46							
	1352							
Имъ жалованья въ годъ по 45 руб. каждому, а всѣмъ	—	—	—	—	—	—	2070	
Провіанта всѣмъ вышепоказаннымъ людямъ, всего 610 человѣкамъ, полагая каждому съ семействомъ по 5 пудъ въ мѣсяцъ, кромѣ страдныхъ и постовыхъ дней.....	—	—	34297	10	1	—	34297	25
Подросткамъ 742 человѣкамъ, полагая каждому по 22 пуда 20 фун., а всѣмъ будетъ..	—	—	16695	—	1	—	16695	
Мастеровымъ, работающимъ на дальныхъ рудникахъ кормовыхъ денегъ, соображаясь съ настоящимъ временемъ.....	—	—	—	—		—	6930	
Сюда же относятся расходы за лошадей, употребляемыхъ при подъемѣ воды на дѣйствіе при фабрикахъ подробно изчисленные по смѣтѣ 6-й.....	—	—	—	—		—	1601	80

Припасы и матеріалы:	Число людей.	На сіе потребно. Количество припасовъ. Число.	Пуды.	Фун.	По цѣнѣ.			На сумму. Рубли.	Коп.
Свѣчъ сальныхъ для освѣщенія фабрикъ	—	—	191	—	9	84	пудъ	1879	44
Каната пеньковаго	—	—	25	—	9	80		245	
Тачекъ окованныхъ	—	647	—	—	2	23	кажд.	1442	81
Дровъ квартирныхъ для таянія песковъ	—	1025	саж.	—	1	34		1373	50
Точилъ Печерскаго камня	—	4	57	—	2	50	пудъ.	142	50
Мотузка	—	—	4	—		—	—	32	
Ситъ волосяныхъ	—	57	—	—	—	80	кажд.	45	60
Драницъ сосновыхъ	—	1558	—	—	5	—	сотня:	77	90
Бревенъ разныхъ мѣръ	—	2200	—	—	—	65	кажд.	1430	
Теса пильнаго	—	3548	—	—	—	45		1596	60
Горбинъ	—	2098	—	—	—	10		209	80
Щетинъ свиныхъ	—	—	10	29	58	$2\frac{3}{8}$	пудъ.	622	$30\frac{1}{2}$
Жердья сосноваго	—	4394	—	—	25	—	тысяча.	109	85
Дегтя	—	250	ведръ	—	—	86	кажд.	215	
Кожъ машинныхъ	—	15	—	—	22	30		334	50
Вервей пеньковыхъ	—	—	—	30	30	$99\frac{1}{8}$	пудъ	23	$24\frac{1}{2}$
Шнура пеньковаго	—	—	—	14	9	41		3	29
Чашъ мѣдныхъ	—	8	—	—	4	53	кажд.	36	24
—— желѣзныхъ	—	15	—	—	—	70		10	50
Каелъ горныхъ	—	235	—	—	—	54		126	90
Лопатъ куренныхъ	—	940	—	—	—	66		620	40
Ломовъ	—	105	—	—	—	66		69	30
Топоровъ плотничныхъ	—	777	—	—	—	60		466	20
Ситъ желѣзныхъ	—	60	—	—	1	15		69	
Долотъ долбежныхъ	—	13	—	—	—	25		3	25
Керочекъ	—	271	—	—	—	82		222	22
Гвоздей: ½ вершковыхъ	—	—	1	28	18	—	пудъ	30	60
— — 1 — — — —	—	—	8	2	12	—		96	60
— — $1\frac{1}{2}$ — — — —	—	—	20	—	11	50		230	
Щипиковъ въ тачки	—	2909	—	—	—	4	кажд.	116	36
Молотовъ горныхъ	—	107	—	—	1	65		176	55
Клиновъ горныхъ	—	38	—	—	1	—		38	
Жолобьевъ желѣзныхъ	—	24	—	—	4	24		101	76
Досокъ чугунныхъ для таянія песковъ	—	48	725	—	—	80		580	
И того расходовъ на промывку песковъ	—	—	—	—		—	—	111686	$26\frac{3}{4}$
Изъ того числа исключается оставшейся въ негодныхъ припасахъ расковки желѣза и чугуна 312 руб. $65\frac{1}{2}$ коп.									
За тѣмъ остается дѣйствительнаго расхода	—	—	—	—		—	—	111373	$61\frac{1}{4}$
Сими расходами оцѣнивается каждые 100 пудъ промытыхъ песковъ	—	—	—	—		—	—	1 Съ	74 дол.
Вся сія сумма отнесена на золото, получен-ное изъ песковъ.									

СМѢТА 13.

О суммѣ, потребной на дѣйствіе паровой машины для отлива воды изъ горъ.

Смѣта по дѣйствію паровой машины:	Число людей.	*На сіе потребно.* Количество припасовъ. Число.	Пуды.	Фун.	По цѣнѣ.	На сумму. Рубли.	Коп.
Для отлива воды изъ горъ 1-й части рудниковъ, находится паровая машина, при дѣйствіи которой назначается 26 человѣкъ. Количество сихъ людей взято изъ сложности 2 лѣтъ, въ число коихъ будутъ:							
За присмотромъ Кунстъ-Штейгеръ	1						
Ему въ годъ окладнаго жалованья	—	—	—	—	—	210	
Машинистовъ 1-й статьи	14						
Имъ поденной платы за рабочій день по 18 копѣекъ каждому, а всѣмъ	—	—	—	—	—	630	
Работниковъ для топки печи	6						
Имъ поденной платы за рабочій день по 10 коп. каждому, а всѣмъ	—	—	—	—	—	150	
Для разныхъ починокъ кузнецовъ 1-й статьи	2						
Имъ поденной платы за рабочій день по 15 копѣекъ каждому, а всѣмъ	—	—	—	—	—	75	
Слесарь 1-й статьи	1						
Ему поденной платы за рабочій день по 15 копѣекъ, а за весь годъ	—	—	—	—	—	37	50
Молотобойцевъ	2						
Имъ поденной платы за рабочій день по 10 копѣекъ, а всѣмъ	—	—	—	—	—	50	
Сверхъ того назначается для работъ при паровой машинѣ, на праздничные, постовые и страдные 115 дней:							
Машинистовъ 1-й статьи	14						
Имъ платы за рабочій день по 18 копѣекъ каждому, а всѣмъ	—	—	—	—	—	289	80
Работниковъ для топки печи	6						
Имъ поденной платы за рабочій день по 10 копѣекъ каждому, а всѣмъ	—	—	—	—	—	69	
Для разныхъ починокъ кузнецовъ 1-й статьи	2						
Имъ платы за рабочій день по 15 копѣекъ каждому, а всѣмъ	—	—	—	—	—	34	50
Слесарь 1-й статьи	1						
Ему поденной платы за рабочій день по 15 копѣекъ, а за весь годъ	—	—	—	—	—	17	25
Молотобойцевъ	2						
Имъ поденной платы за рабочій день по 10 копѣекъ каждому, а всѣмъ	—	—	—	—	—	23	
Провіанта, полагая каждому съ семействомъ по 5 пудъ въ мѣсяцъ, будетъ кромѣ страдныхъ и постовыхъ дней:							
26 человѣкамъ за весь годъ	—	—	1461	31	1	2108	42½
25 человѣкамъ за 115 дней	—	—	646	23			
Запоновъ сыромятной кожи 2 кузнецамъ и 2 молотобойцамъ по одному запону въ годъ, полагая на каждый по 1½ кожи, а всѣмъ будетъ	—	2	—	—	16	50 кажд	33	
Холста изрѣзнаго на фартуки 1 слесарю въ годъ	—	6	арш.	—		25	1	50
Припасы и матеріалы:							
Сала говяжьяго топленаго	—	—	48	—	9	39¾ пудъ	451	8
Дегтя	—	74	ведра	—		86 кажд.	63	64

	Число людей.	На сіе потребно:							
		Количество припасовъ.			По цѣнѣ.			На сумму.	
		Число.	Пуды.	Фун.				Рубли.	Коп.
Жира рыбьяго	—	—	25	—	15	92½	пудъ	398	12½
Пеньки нетреманой	—	—	3½	20	4	20		14½	90
Масла коноплянаго	—	—	11	15	11	—		125	12½
Мотоуза	—	—	—	1	—	—	—	—	80
Холста изгребнаго	—	113	арш.	—		25	кажд.	28	25
Каната пеньковаго	—	—	6	—	8	—	пудъ	48	
Клею рыбьяго	—	—	—	½	160			2	
— —шубнаго	—	—	—	6	14	10		2	11½
Шнура пеньковаго	—	—	2	25	9	41		24	70
Дровъ квартирныхъ	—	4973	саж.	—	1	34	кажд.	6663	82
Обрывковъ канатныхъ	—	—	14	20	1	15	пудъ	2	17½
Точилъ Печерскаго камня	—	1	1	15	2	50		3	43¾
Кожъ машинныхъ	—	16	—	—	22	30	кажд.	356	80
— —сыромятныхъ	—	1	—	—	—	—	—	16	50
Вервей	—	—	1	4	30	99⅛	пудъ	34	9
Смолы	—	1½	ведра	—	—	84⅞	кажд.	1	27½
Наждака на	—	—	—	7½	1	50	пудъ	—	28
Рогожъ простыхъ	—	2	—	—		25		—	50
Сукна крестьянскаго	—	1	арш.	—	—	—	—	—	50
Свѣчь сальныхъ для освѣщенія	—	—	25	12	9	84	пудъ	248	95
И того расходовъ на дѣйствіе паровой машины	—	—	—	—	—	—		12376	3½

Вся сія сумма 12376 руб. 3½ коп. принята въ цѣну золота, полученнаго изъ рудъ.

Прочіе же расходы по содержанію сей машины относятся въ 5-ти-процентную сумму.

СМѢТА 14.

О сплавкѣ золота.

Сплавка золота.	Число людей.	На сіе потребно.							
		Количество припасовъ.			По цѣнѣ.			На сумму.	
		Число.	Пуды.	Фун.				Рубли.	Коп.
Шлиховое золото, полученное на Екатеринбургскихъ золотыхъ промыслахъ, поступитъ для сплавки въ штыки въ Екатеринбургскую Лабораторію; при чемъ потребно:									
Плавильщиковъ	1								
Ему подсиной платы за каждый рабочій день по 30 копѣекъ	—	—	—	—	—	—		75	
Работниковъ	3								
	4								
Имъ платы по 15 коп. за рабочій день каждому, а всѣмъ	—	—	—	—	—	—		112	50
Имъ же провіанта, полагая каждому съ семействомъ по 5 пудъ въ мѣсяцъ, кромѣ страдныхъ и постовыхъ дней	—	—	224	36	1			224	90
Припасы и матеріалы.									
Дровъ квартирныхъ	—	249	саж.	—	1	34	каж.	333	66
Угля	—	64	кор.	—	1	20		76	80
Свинца	—	—	33	21	13	50	пудъ	452	58½
Горшковъ карандашныхъ	—	3	—	—	14	60⅛	каж.	43	80½
— — — Гессенскихъ	—	11	—	—	1	96½		21	61½
Кожъ сыромятныхъ	—	½	—	—	16	50		12	37½
Рѣшетокъ черемуховыхъ	—	14	—	—		18½		2	53½

	Число людей.	На сіе потребно.							
		Количество припасовъ.			По цѣнѣ.			На сумму.	
		Число.	Пуды.	Фун.				Рубли.	Коп.
Холста хрящеваго	—	28	арш.	—		9		2	52
Воску желтаго	—	—	—	2½	67	23½	пудъ	3	78¼
Сить проволочныхъ мѣдныхъ	—	2	—	—	20	60	каж.	41	20
— волосяныхъ	—	3	—	—	3	25		9	75
Мѣшковъ холщевыхъ	—	31	—	—	92	50	тыс.	2	86¼
Щетинъ свиныхъ	—	—	—	3½	58	2⅜	пудъ.	5	7½
Щетокъ изъ свиныхъ щетинъ	—	2	—	—		50		1	
Мѣла	—	—	—	3	2	29½	пудъ.	—	17
Кожъ сыромятныхъ на запоны 4 человѣкамъ, полагая каждому на одинъ запонъ въ годъ по ½ кожи, а всѣмъ будетъ	—	2	—	—	16	50		33	
И того по сей смѣтѣ	—	—	—	—		—	—	1455	14½
Вся сія сумма принята въ цѣну металла золотыхъ промысловъ.									

СМѢТА 15.

По кузнечному и слесарному цехамъ.

	Число людей.	На сіе потребно.							
		Количество припасовъ.			По цѣнѣ.			На сумму.	
		Число.	Пуды.	Фун.				Рубли.	Коп.
Кузнечный и слесарный цехъ.									
Въ семъ цехѣ дѣлаются новыя желѣзныя и мѣдныя вещи, какъ-то: щипки для тачекъ, прожоги, забойщики и прочія исчисленныя изъ сложности прошедшихъ 5-ти годовъ, пропорціонально предполагаемому дѣйствію золотыхъ промысловъ. Подробное исчисленіе количества каждаго рода вещей, приготовляемыхъ въ семъ цехѣ, по разнообразности и не всегда одинаковому употребленію оныхъ, было бы почти не возможно и во всякомъ случаѣ не опредѣлительно. Сверхъ того по большей части выдѣлываемымъ въ кузнечномъ и слесарномъ цехахъ издѣліямъ произведены опыты, по которымъ на каждую вещь опредѣлены: урокъ, количество употребленія матеріаловъ; и сообразно сему выведены цѣны на издѣлія, гдѣ приняты въ расчетъ задѣльная плата и пайковый провіантъ работающимъ; а потому исчисленіе людей, потребныхъ для сего цеха, основано на сложности предшествовавшихъ 5-тилѣтъ. Сообразно сему предполагается имѣть при семъ цехѣ чрезъ весь круглый годъ:									
Мастера	1								
Ему въ годъ окладнаго жалованья	—	—	—	—	—	—		120	
Подмастерьевъ	2								
Имъ въ годъ окладнаго жалованья по 75 руб. каждому, а всѣмъ	—	—	—	—	—	—		150	
Для дѣла новыхъ вещей и починокъ, относящихся на 5-пропущенную сумму:									
Кузнецъ 1-й статьи	1								
Ему поденной платы за рабочій день по 15 коп., а за весь годъ	—	—	—	—	—	—		37	50

	Число людей.	На сіе потребно.						
		Количество припасовъ.			По цѣнѣ.		На сумму.	
		Число.	Пуды.	Фун.			Руб.	Коп.
Кузнецовъ 2-й статьи	12							
Имъ платы за рабочій день по 12 коп. каждому, а всѣмъ за весь годъ	—	—	—	—	—	—	360	
Слесарей 1-й статьи	1							
Ему поденной платы за рабочій день по 15 коп., а за весь годъ	—	—	—	—	—	—	37	50
Слесарей 2-й статьи	9							
Имъ поденной платы за рабочій день по 12 коп., а за весь годъ	—	—	—	—	—	—	270	
Молотобойцевъ и работниковъ	23							
Имъ платы за рабочій день по 10 коп. каждому, а всѣмъ за весь годъ	—	—	—	—	—	—	575	
Для разныхъ починокъ:								
Кузнецовъ 1-й статьи	10							
Имъ платы за рабочій день по 15 коп. каждому, а за весь годъ	—	—	—	—	—	—	375	
Кузнецовъ 2-й статьи	17							
Имъ платы за рабочій день по 12 коп. каждому, а за весь годъ	—	—	—	—	—	—	510	
Слесарей 1-й статьи	4							
Имъ платы за рабочій день по 15 коп. каждому, а за весь годъ	—	—	—	—	—	—	150	
Слесарей 2-й статьи	5							
Имъ платы за рабочій день по 12 коп. каждому, а за весь годъ	—	—	—	—	—	—	150	
Молотобойцевъ	27							
Имъ платы за рабочій день по 10 коп. каждому, а всѣмъ за весь годъ	—	—	—	—	—	—	675	
Сторожъ	1							
	113							
Ему въ годъ окладнаго жалованья	—	—	—	—	—	—	24	
Имъ же провіанта, полагая каждому съ семействомъ по 5-ти пудъ въ мѣсяцъ, кромѣ страдныхъ и постовыхъ дней	—	—	6353	17	1 —	—	6353	42½
Припасы и матеріалы:								
Здѣсь введены въ счетъ только тѣ припасы, которые не могутъ входить въ цѣну издѣлій, а должны прямо расположиться на металлъ.								
На подковку 418 лошадей конныхъ непремѣнныхъ работниковъ подковъ, полагая на каждую лошадь по 4 пары	—	1672	пары.	—	32	кажд.	535	4
Гвоздей подковныхъ по 70 на каждую лошадь	—	29260	—	—	40	сот.	117	4
Угля на тоже	—	16 16/24	кор.	—	1 20	кажд.	20	
Желѣза кричнаго	—	—	454	—	1 58 5/8	пудъ.	720	15¾
— — плющильнаго	—	—	44	—	1 87 3/5	—	82	41½
— — расковочнаго	—	—	861	23	1 —	—	861	57½
Стали	—	—	48	23	8 40	—	408	3
Угля	—	1200	кор.	—	1 20	кажд.	1440	
Для перековки старымъ желѣзомъ тачекъ	—	1400	—	—	31	—	434	
— — — — — — — — — колесокъ	—	2611	—	—	22	—	581	2
— — — — — — — — — бадей	—	512	—	—	27	—	146	34
Досокъ желѣзныхъ	—	—	24	9	6 —	—	145	35
Рѣшетокъ черемуховыхъ	—	16	—	—	18½	—	2	90

	Число людей.	На сіе потребно: Количество припасовъ. Число.	Пуды.	Фун.	Почемъ.	На сумму. Рубли.	Коп.
Кожъ сыромятныхъ на заповы, всѣмъ, кромѣ мастера, подмастерьевъ, слесарей и сторожа, полагая каждому по ½ кожи, а 90 человѣкамъ будетъ	—	45	—	—	16 50	742	50
Кожъ же сыромятныхъ къ зубленію пилъ..	—	½	—	—	16 50	8	25
Холста изгребнаго на фартуки, каждому по 6 арш., а 19 слесарямъ будетъ	—	114	арш.	—	25	28	50
Итого расходовъ по кузнечному и слесарному цехамъ	—	—	—	—	— —	16060	57½
Изъ числа сей суммы исключается за жалованье и провіантъ мастеровымъ за дѣло новыхъ вещей 3863 руб. 35 коп.	—	—	—	—	— —	12194	22½
За тѣмъ остается настоящаго расхода							
Вся сія сумма принята въ цѣну металла золотыхъ промысловъ							

СМѢТА 16.

По плотинному, плотничному и столярному цехамъ.

	Число людей.	На сіе потребно: Количество припасовъ. Число.	Пуды.	Фун.	Почемъ.	На сумму. Рубли.	Коп.
Плотинный, плотничный и столярный цеха. Въ сихъ цехахъ дѣлаются деревянныя вещи, какъ-то: тачки, колеса тачешныя, бадьи и распиловка бревенъ въ тесъ, разныя модели и прочія вещи, также производятся разныя починки и поправки старыхъ казенныхъ строеній, заводскаго дѣйствія и прочаго. При нихъ назначается имѣть на круглый годъ, сообразно прошедшихъ 5 годовъ, пропорціонально предполагаемому полученію металла.							
Плотинной мастеръ	1	—	—	—	— —	240	
Ему въ годъ окладнаго жалованья	—						
Плотинныхъ учениковъ	3	—	—	—	— —	360	
Имъ въ годъ окладнаго жалованья по 120 р. каждому, а всѣмъ	—						
Плотниковъ для работъ въ заводахъ 1-й статьи.	20	—	—	—	— —	750	
Имъ поденной платы за каждый рабочій день по 15 копѣекъ, а всѣмъ	—						
Плотниковъ для того же 2-й статьи	51	—	—	—	— —	1275	
Имъ за каждый рабочій день по 10 коп., а всѣмъ	—						
Рабочихъ для надворныхъ работъ	60	—	—	—	— —	1500	
Имъ платы за рабочій день по 10 копѣекъ каждому, а всѣмъ	—						
Пильщиковъ и работниковъ	42	—	—	—	— —	1312	50
Имъ плата за рабочій день 21 пильщику по 15 копѣекъ и 21 работнику по 10 коп. каждому, а всѣмъ	—						
Сторожъ	1	—	—	—	— —	24	
	178						
Ему окладнаго жалованья	—	—	10008	2	1 —	10008	5
Имъ же провіанта: муки ржаной, полагая каждому съ семействомъ по 5 пудъ въ мѣсяцъ, кромѣ страдныхъ и постовыхъ дней	—						

	Число людей.	На сіе потребно.							
		Количество припасовъ.			По цѣнѣ.			На сумму.	
		Число.	Пуды.	Фун.				Рубли.	Коп.
Припасы и матеріалы:									
Свѣчъ сальныхъ	—	—	6	—	9	84	пудъ	59	4
Точилъ Печерскаго камня	—	—	60	—	2	50		150	
Каната пеньковаго	—	—	15	—	8	—		120	
Рѣшетокъ черемуховыхъ	—	50	—	—		18½	кажд.	9	6½
И того по сей смѣтѣ	—	—	—	—	—	—		15807	65½
Сіи расходы входятъ въ цѣну обыкновеннаго ремонта и издѣлій, кромѣ жалованья и провіанта мастеру, 3 ученикамъ и одному сторожу и всѣ означенные припасы, которые относятся въ цѣну металла	—	—	—	—	—	—		1243	22½

СМѢТА 17.

Свѣчной цехъ.

	Число людей.	На сіе потребно.							
		Количество припасовъ.			По цѣнѣ.			На сумму.	
		Число.	Пуды.	Фун.				Рубли.	Коп.
Для свѣчъ сальныхъ:									
Для дѣйствія золотыхъ промысловъ потребно свѣчъ сальныхъ 2476 пудъ 20 фунтовъ; урокъ полагается по опытамъ (часть 5, листъ 31) на одного человѣка намакать въ одинъ день 1 пудъ 20 фун., то для мачки всего количества свѣчъ, займется на круглый годъ									
или 250 дней	6								
да на 151 день	1								
Задѣльная плата и провіантъ:									
За мачку свѣчъ задѣльной платы за 1 пудъ 20 фунтовъ по 10 коп., а за все количество.	—	—	—	—	—	—		165	10
За присмотръ работы и рабочими полагается мастеръ	1								
Ему въ годъ окладнаго жалованья	—	—	—	—	—	—		75	
Имъ провіанта каждому съ семействомъ по 5 пудъ въ мѣсяцъ, кромѣ страдныхъ и постовыхъ дней, а всѣмъ за означенное время будетъ	—	—	427	21	1	—		427	52½
Припасы и матеріалы:									
Сала говяжьяго топленаго	—	—	2476	20	9	39½	пудъ	23272	90½
Свѣтильнъ	—	—	61	36½	5	21½		323	2½
Мочалъ липовыхъ для вязки свѣчъ	—	—	6	10	1	25⅝		7	85
Дровъ квартирныхъ	—	68	саженъ.	—	1	34	кажд.	91	12
Всего расходовъ по мачкѣ свѣчъ	—	—	—	—	—	—		24362	53
Сими расходами каждый пудъ свѣчъ коштуетъ 9 руб. 84 коп. безъ дол.									

СМѢТА 18.

Канатный цехъ.

Канатный цехъ.	Число людей.	На сіе потребно. Количество припасовъ. Число.	Пуды.	Фун.	По цѣнѣ.	На сумму. Рубли.	Коп.
Въ семъ цехѣ дѣлаются разные пеньковые припасы, такъ-то: верьви, канатъ, шнуръ и мотузъ для дѣйствія золотыхъ промысловъ. Количество сихъ припасовъ взято изъ сложности прошедшихъ 5 лѣтъ, пропорціонально предполагаемому дѣйствію золотыхъ промысловъ. Въ семъ цехѣ опредѣлены опытами: уроки на каждую вещь, задѣльная плата и матеріалы. Припасы сіи съ обошедшимися цѣнами показаны въ тѣхъ мѣстахъ, гдѣ оные употребляются.								
Для отправленія работъ въ семъ цехѣ полагается на круглый годъ или 250 дней.....	7							
да на 222 дни.....	1							
Для присмотра за работами мастеръ на весь годъ.....	1							
Жалованье и провіантъ.								
Мастеру.....	—	—	—	—	—	—	75	
Рабочимъ по 10 коп. въ день каждому, а всѣмъ за означенное время.....	—	—	—	—	—	—	197	20
Имъ провіанта каждому съ семействомъ по 5 пудъ въ мѣсяцъ, кромѣ страдныхъ и постовыхъ дней, а всѣмъ за означенное время будетъ.....	—	—	499	29	1		499	72½
Припасы и матеріалы:								
Пеньки не трепаной.....	—	—	652	5	5	16½ пуд.	3366	59½
Жира рыбьяго.....	—	—	—	8	15	92½	3	18½
Итого на дѣло пеньковыхъ припасовъ. Вся сія сумма принята въ цѣну вещей.	—	—	—	—	—	—	4141	70½

СМѢТА 19.

По заготовленію угля.

Число людей.	На сіе потребно. Количество припасовъ. Число.	Пуды.	Фун.	По цѣнѣ.	На сумму. Рубли.	Коп.
Заготовленіе дровъ куренныхъ:						
На годовое дѣйствіе всѣхъ цеховъ Березовскихъ золотыхъ промысловъ, какъ изъ разсчетовъ явствуетъ, потребно угля 2351½ коробъ, присовокупивъ же къ тому на умінку въ мусоръ по 5 коробовъ отъ 100—123½ короба, годовая потребность сего матеріала для завода будетъ 2475 коробовъ. Полагая, согласно произведенныхъ опытовъ выходъ угля изъ 20 сажень куренныхъ дровъ 75 коробовъ, слѣдуетъ на выжегъ всей годовой потребности угля, нарубить дровъ 660 саженъ; а какъ по прежнимъ положеніямъ и согласно нынѣ произведеныхъ опытовъ, одинъ человѣкъ вырубитъ оныхъ одну ку-						

	Число людей.	На сіе потребно.							
		Количество припасовъ.			По цѣнѣ.			На сумму.	
		Число.	Пуды.	Фун.				Рубли.	Коп.
ренную сажень въ 5 рабочихъ дней, то на вырубку означеннаго количества дровъ, потребно задолжить непремѣнныхъ работниковъ на 100 дней, въ которые каждому причитается вырубить 20 саженъ.....	33								
Жалованье, задѣльная плата и провіантъ:									
Задѣльной платы, расчитывая изъ 20 рублей въ годъ или 200 дней, будетъ по 50 копѣекъ за одну сажень, а за всѣ.....	—	—	—	—	—	—		330	
Провіанта одному, полагая по 2 пуда въ мѣсяцъ, а за все время рубки дровъ по 6 пудъ $26\frac{2}{3}$ фун., а всѣмъ за 100 дней.....	—	—	220	—	1			220	
Жалованья куренному мастеру (онъ же смотритъ за заготовленіемъ прочихъ лѣсныхъ припасовъ) за весь годъ 120 рублей, и двумъ подмастерьямъ по 75 рублей въ годъ каждому, а всѣмъ будетъ.....	—	—	—	—	—	—		270	
Имъ же провіанта съ семействомъ по 5 пудъ въ мѣсяцъ.....	—	—	180	—	1			180	
Имъ же за разъѣзды по куреямъ на собственныхъ лошадяхъ, полагая каждому по 30 рублей, а всѣмъ будетъ.....	—	—	—	—	—	—		90	
Припасы и матеріалы:									
Изъ употребленныхъ топоровъ при рубкѣ поступятъ негодными въ расковочное желѣзо на каждыя 100 саженъ 4, а на все количество 660 саженъ.....	—	26	—	—		60	каж.	15	60
Для наварки топоровъ, употребленныхъ при рубкѣ, стали на каждыя 100 саженъ по $21\frac{1}{2}$ фунта, а на все количество будетъ.....	—	—		3	21	8	40 пудъ	29	61
Угля на каждыя 100 саженъ по 13 рѣшетокъ, а на все количество.....	—	$3\frac{14}{24}$	кор.		—	1	20 каж.	4	30
Точилъ на 100 саженъ 30 фунтовъ, а на все количество.....	—	—		4	38	2	50	12	$37\frac{1}{2}$
Сюда же относится сумма на лошадей, употребляемыхъ для разъѣзда по куреямъ подробно исчисленная по смѣтѣ 6-й.....	—	—	—		—	—		56	$5\frac{1}{4}$
Итого расходовъ на вырубку дровъ...	—	—	—		—	—		1207	$94\frac{1}{4}$

Сими расходами обходится каждая сажень по 1 рублю 83 копѣйки съ долями.

Приготовленіе угля.

а) *Клажа угольныхъ кучъ и выжегъ угля:*

Для полученія 2475 коробовъ угля, нужнаго для ежегоднаго дѣйствія золотыхъ промысловъ, должно сработать 33 двадцати-саженныхъ кучъ. Клажу, дерненіе, осыпку и сженіе каждой кучи, сообразно испытанія, полагается выполнить 2 пѣшимъ работникамъ въ 41 день или одному въ 82 дни; слѣдовательно на сработку 33 кучъ потребно рабочихъ людей изъ пѣшихъ непремѣнныхъ работниковъ на 82 дни 33 человѣка; сверхъ того полагается для свозки дровъ на каждую кучу одна лошадь на 6 дней.

Задѣльная плата и провіантъ:	Число людей	На сіе потребно. Количество припасовъ. Число.	Пуды.	Фун.	По цѣнѣ.	На сумму. Рубли.	Коп.
Задѣльной платы, расчитывая изъ 20 рублей въ годъ или 200 дней, будетъ по 8 руб. 20 коп. за каждую кучу, а за всѣ.....	—	—	—	—	— —	270	60
Ремонтныхъ изъ 40 рублей въ годъ или 200 дней на 2 лошадей, будетъ за каждую кучу или на одну лошадь за 6 дней по 60 коп., а за всѣ.....	—	—	—	—	— —	19	80
Провіанта изъ 2 пудъ въ мѣсяцъ за 82 дни будетъ одному 5 пудъ 18⅔ фунта, а 33 человѣкамъ пѣшимъ.....	—	—	180	16	1	180	40
Овса по 10 фунтовъ въ сутки и на каждую кучу 1 пудъ 20 фун., а за всѣ.....	—	—	49	20	68½	33	90½
Припасы и матеріалы.							
Дровъ куренныхъ.....	—	660	саж.	—	1 83 каж.	1207	94½
Лопатъ коренныхъ на 20 кучь 30, сообразно опытамъ.....	—	50	—	—	66	33	24
Каелъ по опытамъ.....	—	6	—	—	54	3	24
И того расходовъ на выжегъ угля.....	—	—	—	—	— —	1748	89
И такъ каждый коробъ угля стоитъ при куренѣ по 70⅝ съ дол.							
b) *Перевозка угля изъ куреней:*							
Среднее разстояніе угольныхъ куреней отъ золотыхъ промысловъ полагается, сообразно прошедшихъ лѣтъ, 16 верстъ. Перевозкою угля займутся конные непремѣнные работники. Руководствуясь Адмиралтейскаго Регламента 32 артикуломъ, штатомъ 1737 года и положеніемъ о непремѣнныхъ работникахъ, должно для перевозки 2475 коробовъ угля изъ 16 верстнаго разстоянія задолжить на 200 дней.....	7						
на 112½ дней.....	1						
Жалованье, ремонтъ и провіантъ.							
Жалованья за 200 дней 20 руб. каждому, а всѣмъ.....	—	—	—	—	— —	151	25
Ремонтныхъ по 40 руб. каждому, а всѣмъ...	—	—	—	—	— —	302	50
Провіанта, муки ржаной, полагая по 2 пуда въ мѣсяцъ каждому, а всѣмъ.....	—	—	100	33⅓	1	100	83
Овса на 2 лошадей 20 фун. каждой въ сутки, а всѣмъ.....	—	—	756	10	68½	518	3
И того расхода на перевозку угля.....	—	—	—	—	— —	1072	61
Сими расходами перевозка каждаго короба будетъ стоить казнѣ 43½ коп. съ дол.							
А всего на дрова, на выжегъ и перевозку угля.....	—	—	—	—	— —	2821	50
Примѣчаніе: Исключивъ на умянку въ мусоръ по 50 коробовъ отъ 1000 123¾, остается 2351¼ коробъ, изъ которыхъ показанными расходами каждый будетъ стоить.....	—	—	—	—	— —	1	20

СМѢТА 20.

Заготовленіе квартирныхъ дровъ.

	Число людей.	На сіе потребно.							
		Количество припасовъ.			По цѣнѣ.			На сумму.	
		Число.	Пуды.	Фун.				Рубли.	Коп.
Заготовленіе дровъ квартирныхъ.									
а) *Рубка квартирныхъ дровъ:*									
Дровъ квартирныхъ для золотыхъ промысловъ и для дѣйствія паровой машины, потребно въ годъ до 10.300 саженъ. По испытаніямъ 1799 года и согласно нынѣ произведенныхъ опытовъ, одинъ человѣкъ въ одинъ день, вырубитъ 1 сажень квартирныхъ дровъ; слѣдовательно для вырубки упомянутаго количества дровъ нужно задолжить непремѣнныхъ работниковъ на 100 дней.....	103								
Заработная плата и провіантъ:									
Имъ задѣльной платы изъ 20 руб. въ годъ или 200 дней, по 10 коп. за 1 сажень, будетъ.....	—	—	—	—	—	—		1030	
Провіанта 103 человѣкамъ, полагая по 2 пуда въ мѣсяцъ каждому	—	—	686	20½	1 р.			686	66⅔
Сверхъ сего сюда же относится:									
Четыремъ подмастерьямъ на весь годъ жалованья изъ 75 рублеваго оклада.....	—	—	—	—	—	—		300	
Имъ провіанта по 5 пудъ въ мѣсяцъ	—	—	240	—	1			240	
Имъ же за разъѣзды по куренямъ на собственныхъ лошадяхъ, полагая каждому по 30 руб., а всѣмъ будетъ за весь годъ.....	—	—	—	—		—	—	120	
Припасы и матеріалы:									
Изъ употребленныхъ топоровъ при рубкѣ поступитъ негодными въ расковочное желѣзо на каждые 300 саж., по 4, а на все количество и 10.300 саженъ.....	—	137	—	—	р. к. 60	кажд.		82	20
Для наварки топоровъ, употребляемыхъ при рубкѣ, стали на каждые 300 саженъ по 25 фунтовъ, а на все количество.....	—	—	21	18	8	40 пудъ.		180	18
Угля на тоже по 19 рѣшетокъ на 300 саженъ, а на все количество будетъ.....	—	27 4/24	кор.	—	1	20 кажд.		32	60
Точилъ Печерскаго камня на 300 саженъ по 26 фунтовъ, а на все количество	—	—	22	12	2	50 пудъ.		55	75
Сюда же относится сумма на лошадей, употребляемыхъ при разъѣздахъ по куренямъ, подробно исчисленная по смѣтѣ 6-й.....	—	—	—	—	—	—		117	98½
Итого расходовъ на вырубку дровъ...	—	—	—	—	—	—		2845	37½

Сими расходами обойдется каждая сажень квартирныхъ дровъ въ куренѣ по $27\frac{5}{8}$ коп. съ долями.

b) *Перевозка дровъ квартирныхъ:*

Среднее разстояніе дровосѣковъ отъ золотыхъ промысловъ полагается 15 верстъ; принявъ, что каждый непремѣнный работникъ, согласно положенія объ опытахъ, долженъ работать на 2 лошадяхъ и проѣзжать съ возомъ и безъ воза по 3 версты въ часъ, употребляя сверхъ того на накладку и складку каждаго воза 1 часъ, то одинъ работникъ, на 2 лошадяхъ изъ показаннаго

	Число людей.	На сіе потребно: Количество припасовъ. Число.	Пуды.	Фун.	По цѣнѣ.	На сумму. Рубли.	Коп.
выше 15 верстнаго разстоянія, вывезетъ дровъ 6 саженъ въ 9 дней; слѣдовательно для перевозки 10.300 саженъ дровъ потребно задолжить непремѣнныхъ работниковъ на 200 дней	77						
на 50 дней	1						
Жалованье, ремонтъ и провіантъ:							
Жалованья изъ 20 рублей въ 200 дней каждому, а всѣмъ	—	—	—	—	— —	1545	
Ремонтныхъ изъ 40 руб. каждому, а всѣмъ .	—	—	—	—	—	3090	
Провіанта, полагая по 2 пуда въ мѣсяцъ каждому, а всѣмъ	—	—	1030	—	1	1030	
Овса на 2 лошадей, 20 фунтовъ каждому въ сутки, а всѣмъ.....	—	—	7725	—	68½	5291	62½
И того расходовъ на перевозку дровъ ...	—	—	—	—	— —	10956	62½
Одною перевозкою дрова оцѣниваются каждая сажень по 1 руб. $6\frac{3}{8}$ коп. съ долями...							
Всего на рубку и перевозку расхода.....	—	—	—	—	— —	13802	
Сими расходами каждая сажень обходится по 1 руб. 34 коп.							

СМѢТА 21.

Заготовленіе бревенъ.

Рубка бревенъ.	Число людей.	На сіе потребно. Количество припасовъ. Число.	Пуды.	Фун.	По цѣнѣ.	На сумму. Руб.	Коп.
Бревенъ сосновыхъ разныхъ мѣръ, потребно для горныхъ работъ и другихъ надобностей при золотыхъ промыслахъ, длиною 3 сажень, толщиною отъ 6 до 9 верш. 15.837; 4 саженъ, толщиною отъ 5 до 8 вершковъ, 7.447; 5 саженъ, толщиною отъ 4 до 6 вершковъ, 6.160, всего 29.450 бревенъ.							
Рубку бревенъ будутъ производить непремѣнные работники. Урокъ полагается на основаніи прежнихъ заводскихъ учрежденій, одному человѣку въ одинъ день вырубить длиною 3 саженъ, толщиною 9 верш., 8; длиною 4 саженъ, толщиною 8 верш., 6; длиною 5 саженъ, толщиною 6 верш., 10 бревенъ; а потому для вырубки означеннаго количества бревенъ должно занять пѣшихъ непремѣнныхъ работниковъ: для рубки бревенъ 3 сажень на 100 дней 19 человѣкъ и 1-го на 79 дней; 4 саженъ, 12 человѣкъ на 100 дней и 1-го на 41 день; и 5-ти саженъ 6 человѣкъ на 100 дней и 1-го на 16 дней, всего на 100 дней	38						
на 36 дней	1						
Задѣльная плата и провіантъ:							
За вырубку бревенъ задѣльной платы:							
За 3-хъ саженные за 8 бревенъ по 10 коп., а за все количество.....	—	—	—	—	— —	197	96
За 4-хъ саженные за 6 бревенъ по 10 коп., а за все количество.....	—	—	—	—	— —	121	11½
За 5-ти саженные за каждое бревно по 1 коп., а за все количество.....	—	—	—	—	— —	61	60
Провіанта, полагая каждому изъ 2-хъ пудо-							

	Число людей.	На сіе потребно.							
		Количество припасовъ.			По цѣнѣ.			На сумму.	
		Число.	Пуды.	Фун.				Рубли.	Коп.
вой въ мѣсяцъ пропорціи, одному за 100 дней 6 пудъ 26⅔ фун., а всѣмъ за означенное время.....	—	—	255	29	1			255	72½
Сверхъ того сюда же относится:									
Четыремъ подмастерьямъ на весь годъ жалованья, по 75 руб. каждому.....	—	—	—	—	—	—		300	
Пять провіанта по 5 пудъ въ мѣсяцъ каждому, а всѣмъ.....	—	—	240	—	1			240	
Пять же за разъѣзды на собственныхъ лошадяхъ, полагая каждому по 30 руб. въ годъ, а всѣмъ.....	—	—	—	—	—	—		120	
Припасы и матеріалы:									
Топоровъ поступитъ негодныхъ отъ употребленія на 3.900 бревенъ по 9, а на все количество.....	—	68	—	—		60	кажд.	40	80
Стали на наварку топоровъ на каждые 3.900 бревенъ по 13 фун., а на все количество...	—	—	2	18	8	40	пудъ.	20	58
Угля то же на каждые 3.900 бревенъ по 13 рѣшетокъ, а на все количество.....	—	4 9/14	кор.	—	1	20	кажд.	4	90
Точилъ Печерскаго камня на каждые 3.900 бревенъ 1 пудъ 18 фунт., а на все количество.	—	—	10	38	2	50	пудъ.	27	37½
Сюда же относится сумма на лошадей, употребляемыхъ для объѣздовъ по куренямъ, подробно исчисленная по смѣтѣ 6-й.....	—	—	—	—		—	—	160	70
И того расхода на вырубку бревенъ..	—	—	—	—		—	—	1553	75½
Сими расходами обходится каждое бревно по 5½ коп. съ дол.									
Перевозка бревенъ:									
Среднее разстояніе куреней отъ золотыхъ промысловъ полагается сообразно прошедшихъ лѣтъ 22 версты. Перевозкою исчисленнаго количества бревенъ займутся конные непремѣнные работники. На основаніи прежде бывшихъ опытовъ, полагается вѣсу въ одномъ 3 саженномъ бревнѣ, 9 вершковой толщины, 30 пудъ; въ 4 саженномъ 8 верш., 27; въ 5 саженномъ 5 верш., 22 пуда; руководствуясь сими постановленіями и положеніемъ о непремѣнныхъ работникахъ, назначается здѣсь для вывозки всего количества бревенъ, конныхъ непремѣнныхъ работниковъ на 200 дней.....	124								
на 2 дни.....	1								
Жалованье, ремонтъ и провіантъ:									
Жалованья за 200 дней 20 р. каждому, а всѣмъ.	—	—	—	—	—	—		2480	20
Ремонтныхъ по 40 руб. каждому, а всѣмъ...	—	—	—	—	—	—		4960	40
Провіанта, полагая по 2 пуда въ мѣсяцъ каждому, а всѣмъ.....	—	—	1653	18½	1			1653	46½
Овса на 2 лошадей по 20 фунтовъ въ сутки каждому, а всѣмъ.....	—	—	12401	—		68½		8494	68½
И того расходовъ на перевозку бревенъ..	—	—	—	—	—	—		17588	74½
Одною перевозкою оцѣнивается каждое бревно по 59½ копѣйки безъ долей.									
Всего расходовъ на рубку и перевозку бревенъ	—	—	—	—	—	—		19142	50½
Сими расходами каждое бревно обходится по 65 коп.									

*

СМѢТА 22.

Содержаніе лицъ по разнымъ должностямъ.

Содержаніе лицъ по разнымъ должностямъ:	Число людей.	*Имъ жалованья.* Одному. Рубли.	Коп.	Всѣмъ. Рубли.	Коп.
Счетчиковъ при Казначействѣ.....	2	48	—	96	
Цѣловальниковъ у провіанта и припасовъ:					
При Березовскомъ заводѣ.....	4	48	—	192	
При Нышминскомъ, Уктусскомъ и Екатеринбургской фабрикѣ...	5	48	—	240	
При Горномъ Коммиссарѣ по рудникамъ и фабрикамъ.....	8	48	—	384	
Старшина непремѣнныхъ работниковъ..	1	—	—	60	
Сотникъ изъ непремѣнныхъ работниковъ...	1	—	—	20	
Лѣсообъѣздчиковъ....	14	30	—	420	
Имъ ремонтныхъ на одну лошадь каждому.	—	30	—	420	
Сторожей или карауль-щиковъ въ Березовскомъ, Нышминскомъ и Уктусскомъ заводахъ и въ городѣ Екатеринбургѣ; при всѣхъ казенныхъ строеніяхъ, магазинахъ, находящихся въ заводахъ, городѣ, при ведѣйствуемыхъ рудникахъ и пріискахъ; при рудныхъ отвалахъ, шахтахъ и машинахъ; при дровахъ, бревнахъ и углѣ, вывезенныхъ къ мѣстамъ употребленія овыхъ, и при другихъ мѣстахъ.....	132	24	—	3168	
Шорникъ для починки пожарныхъ машинъ и для присмотра за оными:					
При Березовскомъ заводѣ.....	2	37	50	75	
—— Уктусскомъ и Нышминскомъ заводахъ.....	2	37	50	75	
Профосовъ.....	4	25	—	100	
Буточниковъ при въѣздахъ.....	16	25	—	400	
	191				

	Число людей.	*Имъ жалованья.* Одному. Рубли.	Коп.	Всѣмъ. Рубли.	Коп.
Для рудоискательныхъ партій на 6 мѣсяцовъ.	30(*)				
(*) Расходы на ихъ содержаніе показаны въ смѣтѣ 2-й.— *Примѣч.* Жалованье Штейгерамъ и поденная плата рабочимъ людямъ, находящимся въ партіяхъ, должна быть та самая, какая нынѣ назначена по штатамъ, а кормовыя деньги согласно Положенія о рудоискательныхъ партіяхъ, т. е. первымъ 45 коп., а послѣднимъ по 30 коп. въ день каждому.					
Провіанта 189 человѣкамъ, полагая каждому 5 пудъ въ мѣсяцъ, кромѣ страдныхъ и постовыхъ дней, 10.626 пудъ 21 фун., на.....	—	—	—	10626	52½
Да 2 человѣкамъ за 200 дней, полагая каждому по 2 пуда въ мѣсяцъ, 26 пудъ 26½ фун., на.....	—	—	—	26	66½
Деньщиковъ у Гг. чиновниковъ.....	50				
Жалованья не полагается. Провіанта семействамъ ихъ по 3 пуда въ мѣсяцъ каждому, а всѣмъ въ годъ 1.800 пудъ, на.	—	—	—	1800	
Въ пастухи для скота, принадлежащаго мастеровымъ, приказнослужителямъ и прочимъ лицамъ горной службы изъ престарѣлыхъ на 6 мѣсяцевъ.	2				
Жалованья и провіанта не полагается.					
И того по сей смѣтѣ.	—	—	—	18103	18½
Вся сія сумма принята въ цѣну металла золотыхъ промысловъ					

СМѢТА 23.

О разныхъ расходахъ, невходящихъ ни въ какую статью.

Разные расходы, невходящіе ни въ какую статью.	Число людей.	*На сіе потребно.*					
		Колличество припасовъ.			*По цѣнѣ.*	*На сумму.*	
		Число.	Пуды.	Фун.		Рубли.	Коп.
Провіанта за страднее время и постовые дни всѣмъ состоящимъ въ мастерскихъ спискахъ и находящимся въ работахъ, всего 2450 человѣкамъ, полагая на каждаго съ семействомъ по 3 пуда 31 фунту, будетъ онаго всѣмъ.	—	—	9248	30	1 —	9248	75
Малолѣтамъ по 1 пуду 20 фунтовъ каждому за то же время, а всѣмъ 989 человѣкамъ....	—	—	1483	20	1 —	1483	50
Дровъ квартирныхъ на отапливаніе разныхъ казенныхъ строеній, невоказанныхъ въ предъидущихъ смѣтахъ, сообразно прошедшихъ лѣтъ.....	—	1384	саж.	—	1 34 кажд.	1854	56
И того по сей смѣтѣ.....	—	—	—	—	— —	12586	81

Штатъ и Положенія для Екатеринбургскаго Монетнаго Двора.

СМѢТА 1.

Штатнымъ расходамъ Конторы Екатеринбургскаго Монетнаго Двора.

	Число людей.	*Изъ жалованья.*	
		Одному	Всѣмъ.
		Рубли.	
Управитель Монетнаго двора, Оберъ-Гиттенфервальтеръ 8 класса.....	1	—	1500
Секретарь (должность сію исправлять Бухгалтеръ.)			
Регистраторъ, для записки входящихъ и исходящихъ дѣлъ по Конторѣ, Унтеръ-Шихтмейстеръ 2 класса.....	1	—	180
1. *Хозяйственный и разрѣзный столъ.*			
Столоначальникъ, Унтеръ-Шихтмейстеръ 1 класса.	1	—	240
Его Помощникъ, Унтеръ-Шихтмейстеръ 2 класса.....	1	—	180
Для переписки дѣлъ: Унтеръ-Шихтмейстеръ 3 класса.....	1	—	120
Писцовъ.....	2	96	192
2. *Расчетный столъ.*			
Столоначальникъ Унтеръ-Шихтмейстеръ 1 класса.....	1	—	240
Его Помощникъ, Унтеръ-Шихтмейстеръ 2 класса	1	—	180
Для переписки дѣлъ: Унтеръ-Шихтмейстеръ 3 класса	1	—	120
Писцовъ.....	2	96	192
3. *Бухгалтерскій столъ, тутъ же и повѣрка расчетовъ.*			
Бухгалтеръ, (онъ же и Секретарь Конторы), Берггешворенъ 12 кл.	1	—	750
Его Помощникъ, Шихтмейстеръ 14 класса.....	1	—	500
Для переписки дѣлъ Унтеръ-Шихтмейстеровъ 2 класса....	2	180	360
3 — —.....	3	120	360
Писцовъ.....	3	96	288
Архиваріусъ, Унтеръ-Шихтмейстеръ 2 класса.....	1	—	180
Расходчикъ, Унтеръ-Шихтмейстеръ 1 класса.....	1	—	240
Писцовъ.....	2	96	192
Припасный и Провіантскій Смотритель, по выбору общества Офицеровъ, Шихтмейстеръ 13 класса	1	—	600
При немъ Унтеръ-Шихтмейстеръ 3 класса.....	2	120	240
По практической части.			
Заводскій Смотритель, Берггешворенъ 12 класса.....	1	—	750
Новытчикъ, Унтеръ-Шихтмейстеровъ 1 класса.....	1	—	240
Писцовъ.....	4	96	384
Надзирателей:			
По передѣльнымъ фабрикамъ, Унтеръ-Шихтмейстеръ 1 кл..	1	—	240
По вспомогательнымъ работамъ, Унтеръ-Шихтмейстеръ 1 кл..	1	—	240
По куреннымъ работамъ, Унтеръ-Шихтмейстеръ 1 класса..	1	—	240
Ему на собственную лошадь ремонтныхъ въ годъ.....	—	—	30
Учитель при штемпельномъ цехѣ изъ художниковъ.....	1	—	500
Переплетчикъ.....	1	—	48
Сторожей при Конторѣ, цеховомъ Отдѣленіи и Архивѣ.....	3	24	72
Разсыльщиковъ при Конторѣ и цеховомъ Отдѣленіи.....	2	20	40

	Количество припасовъ.			По ценѣ.	На сумму.	
	Число.	Пуды.	Фун.		Рубли.	Коп.
Провіанта нижнимъ чинамъ 39 человѣкамъ, полагая каждому съ семействомъ по 60 пудъ въ годъ, будетъ опаго всѣмъ	—	2340	—	1	2340	
По положенію, Высочайше утвержденному въ 1808 году Октября 25 дня, дровъ квартирныхъ:						
1 Штабъ-Офицеру	$20\frac{2}{3}$	саж.				
4 Оберъ-Офицерамъ и 1 Учителю при штемпельномъ цехѣ	$51\frac{2}{3}$					
	$72\frac{1}{3}$	—	—	2 2 кажд.	146	$11\frac{1}{3}$
И того по сей смѣтѣ	—	—	—	— —	12124	$11\frac{1}{3}$

С М Ѣ Т А 2.

О суммѣ, потребной на канцелярскіе припасы для Конторы Екатеринбургскаго Монетнаго Двора.

	Количество припасовъ.			По ценѣ.	На сумму.	
	Число.	Пуды.	Фун.		Рубли.	Коп.
Бумаги писчей разныхъ номеровъ	$170\frac{15}{20}$	стоп.	—	7 60 кажд.	1297	70
Бумаги на манеръ Голландской	$\frac{9}{20}$	—	—	21 $49\frac{1}{2}$	9	$67\frac{1}{2}$
Бумаги картузной	$\frac{1}{20}$	—	—	18 89	—	$94\frac{1}{2}$
Карандашей черныхъ	1	дюж.	—	— —	6	$22\frac{1}{2}$
Сургуча разныхъ номеровъ	—	—	$10\frac{1}{2}$	200 пудъ	52	50
Для освѣщенія свѣчъ сальныхъ	—	70	—	11 $33\frac{1}{3}$ пудъ	793	45
Гезин-ластику	—	—	$\frac{9}{96}$	4 35 фун.	—	$40\frac{1}{2}$
На дѣло чернилъ	—	—	—	— —	62	63
Припасы и матеріалы для переплета дѣлъ и приготовленія шнуровыхъ книгъ.						
Питокъ ленныхъ	—	—	$36\frac{1}{2}$	40 пудъ	36	25
Иголъ	—	—	—	— —	2	
Шнура пеньковаго	—	—	31	9 41	7	$29\frac{1}{2}$
— — тонкаго Голландскаго	10	мот.	—	22 кажд.	2	20
— — шелковаго	81	арш.	—	$14\frac{1}{2}$	11	44
— — гаруснаго	20	арш.	—	$4\frac{5}{8}$	—	$92\frac{1}{2}$
Клею рыбьяго	—	—	1	160 пудъ	4	
—— шубнаго	—	—	$28\frac{1}{2}$	14 10	10	$4\frac{1}{2}$
Холста изгребнаго	90	арш.	—	25 кажд.	22	50
Кожъ юфтовыхъ	4	—	—	12 50	50	
Сандалу краснаго	—	—	$\frac{1}{2}$	1 45 фун.	—	$72\frac{1}{2}$
Камеди	—	—	$\frac{6}{96}$	1 65	—	$8\frac{1}{2}$
На отапливаніе Конторы и цехового Отдѣленія дровъ квартирныхъ	100	саж.	—	2 2 саж.	202	
На покупку перьевъ и другихъ мелочныхъ припасовъ, также на платежъ прогоновъ и прочіе расходы командируемымъ по разнымъ порученіямъ	—	—	—	— —	100	
И того по сей смѣтѣ	—	—	—	— —	2672	$99\frac{1}{2}$

СМѢТА 3.

О суммѣ, потребной на содержаніе Уткинской казенной пристани.

	Число людей.	Ихъ жалованья.			
		Одному.		Всѣмъ.	
		Рубли.	Коп.	Рубли.	Коп.
Смотритель, Бергге-шворенъ 12-го кл...	1	—	—	750	
Письмоводитель, Унтеръ-Шихтмейстеръ 1 класса.....	1	—	—	240	
Писецъ	1	—	—	96	
Вахтеръ, онъ же и счетчикъ	1	—	—	60	
Караульщиковъ.....	6	24	—	144	
Провіанта: муки ржаной нижнимъ чинамъ и служителямъ 9 человѣкамъ, полагая каждому съ семействомъ по 60 пудъ, будетъ онаго 540 пудъ на	—	—	—	540	
По положенію, Высочайше утвержденному въ 1808 г. Октября 25 дня, 1 Оберъ-Офицеру дровъ квартирныхъ.....	саж. 10½	каж. 2	2	20	87½
И того по сей смѣтѣ.....	—	—	—	1850	87½

Примѣчаніе. Смѣта содержанію управленія Уткинской казенной пристани, помѣщена здѣсь токмо для опредѣленія числа лицъ и назначенія имъ жалованья; а расходы по оной, не входя въ цѣну монеты, относятся прямо на счетъ развозной суммы.

СМѢТА 4.

О суммѣ, потребной на содержаніе Екатеринбургской Управы Благочинія.

	Число людей.	Ихъ жалованья.			
		Одному.		Всѣмъ.	
		Рубли.	Коп.	Рубли.	Коп.
Полицеймейстеръ, Оберъ-Гиттенфервальтеръ 8 класса...	1	—	—	1500	
Секретарь, Гиттенфервальтеръ 10 класса..	1	—	—	900	
Повытчикъ, Шихтмейстеръ 14 класса	1	—	—	500	
Частныхъ Приставовъ, Шихтмейстеровъ 14 класса.....	2	500	—	1000	
Старшихъ Квартальныхъ Надзирателей, Унтеръ-Шихтмейстеровъ 1 класса	2	240	—	480	
Младшихъ Квартальныхъ Надзирателей, Унтеръ-Шихтмейстеровъ 3 класса	6	120	—	720	
Смотритель острога и 1 части Квартальный Надзиратель, Унтеръ-Шихтмейстеръ 1 класса	1	—	—	240	
Писцовъ:					
При Управѣ Благочинія.....	5	96	—	768	
— частяхъ города .	3				
На Канцелярскій расходъ по Управѣ Благочинія и частямъ, также на отапливаніе и освѣщеніе оныхъ, кардегардій острога и караульныхъ домовъ.....	—	—	—	1000	
Брантмейстеръ, Унтеръ-Шихтмейстеръ 3 класса.....	1	—	—	120	
Ему на одежду	—	—	—	50	
Кавалеръ	10				
Имъ на жалованье, провіантъ и обмундировку по особой смѣтѣ.....	—	—	—	1276	88
Шорный мастеръ	1	—	—	48	
Фурмановъ	8	24	—	192	
Имъ же на пожарную одежду и картузы..	—	10	—	90	
Трубочистовъ	3	36	—	108	
Сторожъ	1	—	—	24	
Въ деньщикахъ у Гг. Чиновниковъ.....	8				
Провіанта: муки ржаной нижнимъ чинамъ 31 человѣку, полагая кажд. съ семействомъ по 60 пудъ, будетъ онаго 1860 пудъ на .	—	—	—	1860	
Семействамъ деньщиковъ по 3 пуда въ мѣсяцъ каждому, а всѣмъ 288 пудъ на..	—	—	—	288	
На постройку резервуаровъ, на очищеніе площадей, на поправку мостовъ и дорогъ въ округѣ городскаго выгона.....	—	—	—	2500	
Ремонту на содержаніе 17 лошадей	—	—	—	170	
Ремонту на содержаніе инструментовъ, пожарной и конской упряжи.....	—	—	—	400	

	Число людей.	Ими жалованья. Одному. Рубли.	Коп.	Всѣмъ. Рубли.	Коп.
Фуража лошадямъ 4 казачьимъ и 13 пожарнымъ:					
Овса по 10 фунтовъ въ сутки 1551 пудъ 10 фунтовъ по 70 коп.	—	—	—	1085	87½
Сѣна по 30 фун. въ сутки 4653 пуда 30 фун. по 15 коп.....	—	—	—	698	62½
По положенію, Высочайше утвержденному въ 1808 году Октября 25 дня:					
Дровъ квартирныхъ:					
1 Штабъ-Офицеру ...	20 2/3	саж.			
4 Оберъ-Офицерамъ ..	41 1/3				
		каж.			
	62	2	2	125	24
И того по сей смѣтѣ.	—	—	—	16144	5½
Изъ вышеписанной суммы относится на счетъ Монетнаго Двора къ расположенію на цѣну вытисненной монеты половинное количество	—	—	—	8072	2½
А другая половина на счетъ градскаго общества.					

С М Ѣ Т А 5.

О суммѣ, потребной на содержаніе и обмундированіе двухъ казаковъ для Екатеринбургскаго Монетнаго Двора и десяти для Управы Благочинія.

Званіе припасовъ.	Во сколько лѣтъ сроки.	*Количество припасовъ.* Чис.	Арш.	Вер.	По цѣнѣ.	*На сумму.* Рубли.	Коп.	*Въ одинъ годъ причитается.* Рубли	Коп.
Полагается имѣть казаковъ:									
При Екатеринбургской Монетной Конторѣ и Монетномъ Дворѣ 2.									
— Управѣ Благочинія 10.									
12									
На обмундированіе и содержаніе которыхъ, согласно штата 1817 года, потребно:									
На полукафтаны:									
Сукна синяго по 3 аршина 8 вершковъ...	2 года	—	42	—	4 каж.	168	—	84	
— краснаго на оторочку и выпушку по 1 вер.....	— —	—	—	12	4	3	—	1	50
— чернаго на воротники и обшлага по 1 вершку	— —	—	—	12	4	3	—	1	50
Холста изгребнаго по 5 аршинъ.....	— —	—	60	—	17 3/5	10	42½	5	21½
Пуговицъ мѣдныхъ по 2.....	20 лѣтъ	24	—	—	10½ пер.	—	20½	—	1
Крючковъ мѣдныхъ по 8 паръ.....	— —	96	—	—	4 каж.	3	84	—	19
На шитье полукафтанья деньгами по 50 коп. каждому	2 года	—	—	—	—	6	—	3	
На шаравары:									
Сукна сѣраго по 1 аршину 12 вершковъ...	2 года	—	21	—	3 50	73	50	36	75
— чернаго на лампасы по 2 вершка..	— —	—	1	8	4	6	—	3	
Холста изгребнаго по 6 аршинъ.....	— —	—	72	—	17 3/5	12	51	6	25½
На шитье шараваровъ деньгами по 25 коп. каждому	— —	—	—	—	—	3	—	1	50
На шинели:									
Сукна сѣраго по 4 аршина 2 вершка.....	3 года.	—	49	8	3 50	173	25	57	75
— чернаго на воротникъ и погоны по 2 вершка.....	— —	—	1	8	4	6	—	2	

Званіе припасовъ.	Во сколько лѣтъ сроки.	Количество припасовъ. Чис.	Арш.	Вер.	По цѣнѣ.	На сумму. Рубли.	Коп.	Въ одинъ годъ пригластся. Рубли.	Коп.
Холста изгребнаго по 3 аршина 12 верш..	3 года	—	45	—	кажд. 17 3/8	7	82	2	60 1/8
На шитье шинели деньгами по 50 копѣекъ каждому	— —	—	—	—	—	6	—	2	
На кивера:									
Сукна чернаго по 4 вершка.....	2 года	—	3	—	4	12	—	6	
— краснаго по 4 1/2 вершка.....	— —	—	3	6	4	13	50	6	75
Холста изгребнаго по 12 вершковъ.....	— —	—	9	—	17 3/8	1	56 1/4	—	78 1/2
Салтановъ по одному.....	— —	12	—	—	3 50	42	—	21	
На шитье кивера деньгами по 25 коп. каждому.....	— —	—	—	—	—	3	—	1	50
На галстуки съ манишками деньгами по 30 коп. каждому	1 годъ	—	—	—	—	3	60	3	60
Разныхъ вещей:									
Сапоговъ смазныхъ.....	— —	24	—	—	4 65	111	60	111	60
На смазку авиоговъ по 30 коп.....	— —	—	—	—	—	3	60	3	60
Чешуй мѣдныхъ по 1/4 фунта.....	20 лѣтъ	3	фун.	—	1	3	—	—	15
Шнуръ по одной нарѣ.....	— —	12	пар.	—	2	24	—	1	20
Сабель по одной.....	— —	12	—	—	10	120	—	6	
Пряжекъ къ перевязямъ и погонным ремнямъ по 3.....	— —	36							
— — — портупеямъ большихъ по 1..	— —	12							
— — — — — — малыхъ по 4....	— —	48							
Вензелей по 2.....	— —	24			На одн. чел.				
Цѣпочекъ для подхватки сабель съ костыльками..... 1	— —	12		—	— 1 50	13	—	—	90
Цѣпочекъ малыхъ простыхъ по 1.....	— —	12							
Наконечниковъ къ перевязямъ и погонным ремнямъ по 2.....	— —	24							
Изъ яловыхъ черныхъ кожъ:									
Перевязей по 1.....	8 лѣтъ.	12	—	—	95 каж.	11	40	1	42 1/2
Погонныхъ ремней по одному.....	— —	12	—	—	95	11	40	1	42 1/2
Портупей по одной.....	— —	12	—	—	3 20	38	40	4	80
Подсумковъ по одному.....	—	12	—	—	1 50	18	—	2	25
Жалованья по 36 руб. въ годъ каждому...	—	—	—	—	—	432	—	432	
Провіанта: муки ржаной изъ 5-пудовой пропорціи по 60 пудъ каждому.....	—	720 пуд.	—	—	1	720	—	720	
Итого содержаніе 12 казаковъ будетъ стоить.....	—	—	—	—	—	—	—	1532	25 1/2

Изъ сей суммы 1276 руб. 88 коп., назначенные для содержанія 10 казаковъ, отнесены на счетъ Управы Благочинія, достальные же 255 руб. 37 1/4 коп. исчисленные на содержаніе 2 казаковъ, прямо поступятъ въ цѣну монеты.

С М Ѣ Т А 6.

О суммѣ, потребной на содержаніе госпиталя для 32 человѣкъ въ Екатеринбургскомъ Монетномъ дворѣ.

	Число людей.	Имъ жалованья. Одному. Рубли.	Коп.	Всѣмъ. Рубли.	Коп.
Штабъ-Лекарь.....	1	—	—	1500	
Госпитальный Смотритель, Унтеръ-Шихтмейстеръ 1 класса...	1	—	—	240	
Лекарскихъ учениковъ для госпиталя, пользованія больныхъ въ домахъ и для различныхъ командировокъ:					
Старшихъ, Унтеръ-Шихтмейстеровъ 1 класса.....	2	240	—	480	
Младшихъ, Унтеръ-Шихтмейстеровъ 3 кл.	3	120	—	360	
Садовникъ.....	1	—	—	37	50
Для кухни поваръ...	1	—	—	30	
— — стрялка..	1	—	—	42	
Для прачешной прачка.....	1	—	—	42	
Сторожей на каждые 10 человѣкъ по 1, а для всего количества.	(*) 3	24	—	72	
Провіанта Лекарскимъ ученикамъ, госпитальному Смотрителю, садовнику, повару и сторожамъ по 60 пудъ, а стрянкѣ и прачкѣ по 24 пуда въ годъ, а всѣмъ.....	708	пуд.	—	708	

(*) Сіи же люди должны исполнять всѣ надворныя работы при госпиталѣ, относящіяся до чистоты и хозяйства.

Примѣчаніе. Въ числѣ 32 человѣкъ больныхъ заключается рабочихъ, принадлежащихъ Монетному двору 9, Екатеринбургскимъ золотымъ промысламъ 21 и Нижнесесшескому заводу 2.

На основаніи Положенія, Высочайше утвержденнаго для военныхъ госпиталей 21 Марта 1828 года, и сообразно мѣстнымъ цѣнамъ на припасы, опредѣленнымъ 10-лѣтнею сложностію, потребно:	Количество припасовъ. Число.	Пуды.	Фун.	По цѣнѣ.		На сумму. Рубли.	Коп.
1) На содержаніе больныхъ пищею, полагая въ числѣ 32 человѣкъ ординарной порціи 22, 2-й порціи 7, и 3-й порціи 3 человѣка; въ сложности же, принимая содержаніе каждаго больнаго 48 руб. 50 коп., а 32 человѣкамъ	—	—	—	48	50	1552	
2) На содержаніе и покупку одежныхъ, постельныхъ вещей, различной посуды и проч. назначеннаго въ Положеніи, полагая къ сложенію въ одинъ годъ ремонта на каждаго больнаго 42 руб. 50 коп., а отъ содержанія 32 больныхъ.....	—	—	—	42	50	1360	
3) На мыло для умыванія и мытья бѣлья, также на нитки и прочее для починки онаго, на каждаго больнаго по 4 руб., а для 32 человѣкъ.....	—	—	—	4	—	128	
4) Для письмоводства Смотрителя на канцелярскіе припасы, какъ то: бумагу, перья, сургучь и проч.	—	—	—	—	—	70	
5) На покупку сѣры древесной и прочихъ веществъ для куренія въ палатахъ, также для вехотокъ и швабръ.....	—	—	—	—	—	12	
6) На покупку сѣна для набивки тюфяковъ и подушекъ.....	—	294	—	15 пудъ.		44	10
7) Для освѣщенія: свѣчь сальныхъ.....	—	10	—	11	33½	113	35
масла для лампъ и фонарей...	—	4	10	11	—	46	75
свѣтиленъ льняныхъ.....	—	—	9	9		2	2½
8) На отапливаніе госпиталя съ прислугами дровъ квартирныхъ.....	200	саж.	—	2	2 каж.	404	

	Количество припасовъ.			По цѣнѣ.		На сумму.	
	Число.	Пуды.	Фун.			Рубли.	Коп.
Сверхъ того:							
Семействамъ больныхъ мастеровыхъ муки ржаной по 36 пудъ въ годъ на каждаго	—	1152	—	1	—	1152	
Самимъ больнымъ мастеровымъ половиннаго жалованья изъ 24-рублеваго оклада	—	—	—	—	—	384	
Отъ содержанія лошадей, показанныхъ въ конюшенной смѣтѣ	—	—	—	—	—	404	
По Положенію, Высочайше утвержденному въ 1808 году Октября 25 дня, дровъ квартирныхъ:							
1 Штабъ-Офицеру	$20\frac{2}{3}$	саж.	—	2	2	41	$74\frac{1}{3}$
Итого	—	—	—	—	—	9225	47
Къ уменьшенію расходовъ по госпитали поступитъ удерживаемыхъ со штатнаго жалованья Гг. классныхъ чиновниковъ, также приказнослужителей, уставщиковъ и мастеровъ, съ коихъ положенъ вычетъ на госпиталь	—	—	—	—	—	743	24
За тѣмъ дѣйствительнаго расхода по госпитали	—	—	—	—	—	8482	23
Изъ сего расхода падаетъ на содержаніе одного больнаго 265 р. 7 коп	безъ	дол.					
Изъ вышеписанной суммы относится по числу больныхъ:							
На счетъ золотыхъ промысловъ на 21 человѣка 5566 р. $46\frac{1}{4}$ коп.							
Нижнеисетскаго завода на 2 человѣка 530 — 14 —							
Монетнаго двора на 9 человѣкъ 2385 — $62\frac{1}{4}$ —							
8482 — 23 —							

Примѣчаніе. Въ содержаніи больныхъ пищею, также и въ наличности вещей одежныхъ, постельныхъ, посуды, мебели и прочаго, совершенно руководствоваться вышеписаннымъ Положеніемъ 1828 года, Высочайше утвержденнымъ для военныхъ госпиталей, такъ какъ и прочими правилами, въ ономъ изложенными.

СМѢТА 7.

О суммѣ, потребной на жалованье Священно и церковно-служителямъ и содержаніе школъ въ городѣ Екатеринбургѣ и въ Горношитскомъ селеніи, казенныхъ испремѣнныхъ работниковъ, принадлежащихъ Екатеринбургскому Монетному двору.

	Число людей.	Имъ жалованья. Одному. Рубли.	Коп.	Всѣмъ. Рубли.	Коп.
Въ Екатеринбургѣ при Екатерининскомъ соборѣ:					
Протоіерею	1	—	—	400	
Іереямъ	2	300	—	600	
Діаконамъ	2	200	—	400	
Дьячкамъ	2	120	—	240	
Понамарямъ	2	120	—	240	
Просфирнѣ	1	—	—	50	
Трапезниковъ, или сторожей при церкви	2	24	—	48	
Въ Горношитскомъ селеніи, гдѣ жительствуютъ непремѣнные казенные работники:					
Іерею	1	—	—	300	
Діакону	1	—	—	200	
Дьячку	1	—	—	120	
Понамарю	1	—	—	120	
Просфирнѣ	1	—	—	50	
Итого	—	—	—	2768	
Учителю Ариѳметики.	1	—	—	240	
Школьникамъ, имѣющимъ отцовъ, по 50 коп. въ мѣсяцъ:					
Мастерскимъ дѣтямъ.	25	6	—	150	
Солдатскимъ дѣтямъ.	3	6	—	18	
Школьникамъ, неимѣющимъ отцовъ, каж-					

	Число людей	Изъ жалованья. Одному. Рубли.	Коп.	Всѣмъ. Рубли.	Коп.
дому въ мѣсяцъ по 75 коп.					
Мастерскимъ дѣтямъ.	10	9	—	90	
Солдатскимъ дѣтямъ..	3	9	—	27	
Сторожъ.....	1	—	—	24	
За наемъ квартиры для училища въ селеніи Горношитскомъ въ годъ.....	—	—	—	60	
Провіанта муки ржаной:					
Одному Учителю 60 пудъ.....	—	—	—	60	
Тремъ сторожамъ 180 пудъ.....	—	—	—	180	
Мастерскимъ дѣтямъ, неимѣющимъ отцовъ 10, солдатскимъ дѣтямъ имѣющимъ и не имѣющимъ отцовъ 6, всего 16 человѣкамъ					

	Число людей	Безъ жалованья. Одному. Рубли.	Коп.	Всѣмъ. Рубли.	Коп.
по 1 пуду въ мѣсяцъ, 192 пуда.....	—	—	—	192	
Дровъ квартирныхъ на отапливаніе школы 50 саженъ, по 2 р. 2 копѣйки.....	—	—	—	101	
Свѣчь сальныхъ для освѣщенія.....	пуд. 4	пудъ 11	33⅓	45	34
На покупку учебныхъ книгъ и разныхъ школьныхъ припасовъ.....	—	—	—	250	
				1437	34
И того расходовъ на содержаніе Священно и церковнослужителей и школы.....	—	—	—	4205	34

С М Ѣ Т А 8.

О суммѣ, потребной на содержаніе конюшни при Екатеринбургскомъ Монетномъ дворѣ, для 64 лошадей, подробно означенныхъ въ приложеніи ниже сего.

	Количество припасовъ. Число.	Пуды.	Фун.	Цѣна.		На сумму. Рубли.	Коп.
При Монетномъ дворѣ полагается по конюшнѣ расхода.							
Жалованья:							
Старостѣ..... 1	—	—	—	—	—	80	
Его помощнику..... 1	—	—	—	—	—	50	
Коновалу..... 1	—	—	—	—	—	60	
Его ученику..... 1	—	—	—	—	—	40	
Шорникамъ у починки конской упряжи..... 2	—	—	—	—	—	75	
Плотникамъ и починщикамъ, каждому по 12 коп. въ день..... 6	—	—	—	—	—	180	
Конюхамъ изъ 37 руб. 50 коп. въ годъ..... 18	—	—	—	—	—	675	
Сторожей изъ престарѣлыхъ..... 2	—	—	—	—	—	48	
32							
Имъ же всѣмъ 32 человѣкамъ провіанта съ ихъ семействами по 5 пудъ въ мѣсяцъ, кромѣ страдныхъ и постовыхъ дней.....	—	1799	8	1		1799	20
На отапливаніе ковюшенной избы дровъ квартирныхъ.....	79	саж.	—	2	2 кажд.	159	58
Для освѣщенія, свѣчь сальныхъ.....	—	6	5	11	33⅓ пудъ.	69	42½
На кормъ 64 лошадей овса, полагая по 10 фун. въ сутки, будетъ каждой въ годъ 91 пудъ 10 фун., а всѣмъ.....	—	5840	—	—	70	4088	
Имъ же сѣна на 365 дней, полагая въ сутки по 30 фунт., будетъ каждой въ годъ 273 пуда 30 фунт., а всѣмъ.....	—	17520	—	—	15	2628	

	Количество припасовъ.			По цѣнѣ.	На сумму.	
	Число.	Пуды.	Фун.		Рубли.	Коп.
На подковку и перековку лошадей въ разное время года.						
Подковъ по 7 паръ на лошадь	448	паръ	—	— 35¼ каж.	160	16
Гвоздья по 130	8320	—	—	— 43 сот.	35	77½
На починку конюшеннаго багажа.						
Ободьевъ пльмовыхъ	40	скат.	—	5 — кажд.	200	
Шнуру пеньковаго	—	3	15½	9 41 пудъ.	31	87½
Лубьевъ липовыхъ	77	—	—	— 80½ кажд.	61	98½
Горбинъ пильныхъ	22	—	—	— 53⅝	11	79½
Холста хрящеваго	292	—	—	— 9	26	28
Рогожъ мочальныхъ простыхъ	36	—	—	— 25 кажд.	9	
Сукна крестьянскаго	47	арш.	—	— 50	23	50
Точилъ Печерскаго камня	—	10	—	2 50 пудъ.	25	
Мочалъ липовыхъ	—	5	21¾	2 7	11	47½
Гвоздей разнаго сорта	—	1	35	10 66	19	98⅞
Лыкъ липовыхъ	—	—	18¼	2 7	—	94¼
Клею рыбьяго	—	—	17/96	4 — фунт.	—	70¾
— — шубнаго	—	—	35/96	14 10 пудъ.	—	12¼
Тесу пильнаго	18	тес.	—	— 52⅞ каж.	9	51⅜
На смазку телѣгъ и упряжи.						
Дегтя	179	ведръ.	—	— 86	153	94
Смолы	15	ведръ.	—	— 84⅞	12	73
Масла коноплянаго	—	—	18¼	11 — пудъ.	5	1¾
Жиру рыбьяго	—	—	14¾	15 92½	5	87½
Потребно новаго въ замѣнъ испортившагося конюшеннаго багажа и на поддержаніе онаго	—	—	—	— —	600	
На покупку для пользованія сихъ лошадей разныхъ медикаментовъ, какъ-то: крымзы, купоросу, нашатыря, сѣры горючей и прочаго	—	—	—	— —	165	
На починку конской упряжи:						
Вервей пеньковыхъ	—	—	18½	30 99⅛ пудъ.	14	33½
Тесьмы красной	—	2	8¾	12 2	26	67
красной	44½	арш.	—	— 15 кажд.	6	67½
Кожъ сыромятныхъ	24½	—	—	16 50	404	25
юфтовыхъ	10	—	—	12 75	127	50
Хомутинъ обшитыхъ кожею	95	—	—	1 26	119	70
Подхомутниковъ	211	—	—	— 25	52	75
Щетинъ свиныхъ	—	—	17/96	58 2¾ пудъ.	—	25½
Попонъ мочальныхъ	64	—	—	— 20¼ кажд.	12	96
Ремонта съ 64 лошадей, назначая каждую кругомъ въ 70 руб., и полагая, что лошадь можетъ быть годна къ работамъ въ продолженіе 7 лѣтъ, со всей суммы 4480 руб., въ одинъ годъ седьмую часть	—	—	—	— —	640	
И того на содержаніе конюшни	—	—	—	— —	12927	99

Примѣчаніе. Изъ суммы, исчисленной на содержаніе конюшни, относится: на счетъ Главнаго Управленія за 18 лошадей 5636 р. На счетъ 5-процентной строительной суммы 1616 р. На счетъ заводскаго госпиталя за 2 лошади 404 р. На плющильной цехъ: для двукопѣечныхъ полосокъ за одну лошадь на 296 дней 239 р. 16¾ к. Для копѣечныхъ на 40 дней 32 р. 32 коп. На профзной цехъ за одну лошадь: для двукопѣечныхъ кружковъ на 50 дней 40 р. 40 к. Для однокопѣечныхъ кружковъ на 5 дней 4 р. 4 к. На гурченіе кружковъ за одну лошадь: для двукопѣечныхъ на 34 дни 27 р. 47¼ к. Для однокопѣечныхъ на 6 дней 4 р 84¾ к. На плавку обрѣзковъ и крохъ за одну лошадь на 445 дней 359 р. 56 к. На прошолчку и промывку соровъ на 20 дней 16 р. 16 к. На счетъ заготовленія угля 58 р. 6¾ к. На счетъ заготовленія дровъ 147 р. 62¼ к. На счетъ заготовленія бревенъ 22 р. 74¼ к. За тѣмъ остальные расходы падаютъ прямо на вышисленную монешу: на двукопѣечную 5687 р. 63 к. На копѣечную 631 р. 96 к. Всего 6319 р. 59 к. И того по конюш ѣ расходовъ 12927 р. 99 к.

ПРИЛОЖЕНІЕ КЪ СМѢТѢ 8.

О количествѣ лошадей, потребныхъ въ теченіе года по Екатеринбургскому монетному двору, согласно произведенныхъ опытовъ и настоящей потребности.

Назначеніе лошадей.	Число лошадей	Число дней.
Для Г. Горнаго Начальника Екатеринбургскихъ заводовъ	4	
Помощнику Горнаго Начальника	2	
Доктору, занимающему должность Инспектора по врачебной части	2	
Горному Исправнику	2	
Главному Лѣсничему для разъѣздовъ за обозрѣніемъ куреней и лѣсовъ	2	
При заводской аптекѣ для подвоза воды и собиранія травъ	1	
Для отвоза дѣлъ отъ Главной Конторы по заводскимъ конторамъ и прочимъ мѣстамъ, также для разъѣздовъ разныхъ лицъ по порученіямъ Главной Конторы и для казака	5	
	18	
Для работъ, относящихся на 5-ти-процентную сумму	8	
— заводскаго Управителя	2	
— заводскаго Смотрителя	1	
— Штабъ-Лекаря	1	
— заводскаго Госпиталя	1	
— дежурныхъ монетнаго двора, онѣ же и дневальныя при конюшнѣ	2	
Для развоза дѣлъ, разъѣздовъ разныхъ лицъ по порученіямъ монетной Конторы и для казаковъ оной	2	
По плющильной фабрикѣ:		
По плющенію мѣди въ полоски для двукопѣечной монеты:		
Для подвоза штыковой мѣди изъ магазина и изъ плавильнаго цеха по опытамъ, (Журнальная книга часть I, стран. 35) полагается на одну лошадь въ одну смѣну 713 пудъ, а для всего количества 55.476 пудъ потребуется одна лошадь на		78
Для подвоза изъ плющильнаго цеха въ прорѣзной мѣди въ указныхъ полоскахъ, полагая сообразно опытамъ на одну лошадь въ день 490 пудъ, а для всего количества 54.546 пудъ потребуется 1 лошадь на		111
Для подвоза дровъ квартирныхъ съ площади, полагая по опытамъ на одну лошадь 5½ саженъ въ день, а для всего количества 580 саж. потребуется одна лошадь на		107
	296	
По плющенію мѣди въ полоски для копѣечной монеты:		
Для подвоза штыковой мѣди изъ магазина и изъ плавильной фабрики по опытамъ (Журнал. книга часть I, страница 35), полагается на одну лошадь въ одинъ день 713 пудъ, а для всего количества 7004 пуда, потребуется одна лошадь на		10
Для подвоза изъ плющильнаго въ прорѣзный цехъ мѣди въ указныхъ полоскахъ, (Журнальная книга часть I, страница 35), полагая на одну лошадь 490 пудъ въ день, а для всего количества 68737 пудъ 20 фунтовъ, потребуется одна лошадь на		14
Для подвоза дровъ квартирныхъ съ площади, полагая на одну лошадь въ день по 5½ саженъ, а для всего количества 68¾ саженъ, потребуется одна лошадь на		16
	40	
По прорѣзной фабрикѣ:		
Для подвоза кружковъ изъ прорѣзнаго въ гуртильный цехъ по опытамъ (Журнальная книга часть I, страница 48) полагается на одну лошадь 559 пудъ въ день, а потому и потребно оныхъ:		
По двукопѣечному передѣлу для 27.655 пудъ 30 фунтовъ одну лошадь		50
По одноконѣечному передѣлу для 3126 пудъ одна лошадь		5
	55	
По гуртильной фабрикѣ:		
Чтобъ перевести дровъ квартирныхъ по опытамъ (Журнальная книга часть I, страница 35) полагая на одну лошадь 5½ саженъ въ день, а потому и потребно оныхъ:		
По двукопѣечному передѣлу, чтобъ перевезти 186¾ саж. одну лошадь на		31
По копѣечному передѣлу, чтобъ перевезти 34½ саженъ, одну лошадь на		6
	40	
По плавильному цеху:		
Чтобъ перевезти изъ прорѣзнаго въ плавильный цехъ, обрѣзки, крохи и околину по опытамъ (Журнальная книга часть II, страница 53), полагая на одну лошадь 91 пудъ въ день, а для всего количества 33.322 пуда потребуется одна лошадь на		366
Для подвоза угля по опытамъ (Журнальная книга часть II, страница 53), полагая на одну лошадь 10 коробовъ, а для всего количества 787 коробовъ 2½ рѣшетокъ, потребуется одна лошадь		79
По протолчкѣ и проливкѣ соковъ:		
Для подвоза изъ плавленнаго цеха мѣдноватыхъ соковъ по опытамъ (Журнальная книга часть II, страница 69), полагая на одну лошадь 161 пудъ въ день, а для всего количества 3221 пуда соковъ потребуется одна лошадь		20
Для разныхъ работъ по кузнечному, слесарному, котельному, якорному, мѣховому, плотничному и для другихъ конныхъ работъ монетнаго двора одну лошадь		2854
И т о г о		3750 лошадей
И такъ по сложности на круглый рабочій годъ или 250 дней причитается		15
При пожарныхъ машинахъ монетнаго двора		8
Больныхъ и въ роздыхѣ		6
В с е г о		64

Въ 700.000 рубляхъ мѣдной монеты, (24-хъ рублеваго въ пудѣ достоинства) предположенной къ выдѣлкѣ каждогодно на Екатеринбургскомъ монетномъ дворѣ, должно заключаться двукопѣечной 630.000 рублей, вѣсомъ 26.250 пудъ; однокопѣечной 70.000 рублей, вѣсомъ 2.916⅔ пудъ; всего вѣсомъ 29.166⅔ пудъ.

1) Для полученія совершенно годной монеты 700.000 рублей, предположенной къ выдѣлкѣ, должно поступить въ тиснительный цехъ мѣди въ загурченныхъ и позженныхъ кружкахъ, вѣсомъ:

Для двукопѣечной монеты..26.691 пуд.
— копѣечной ..... 2.999 —

29.690 пудъ.

2) Чтобъ получить позженныхъ и загурченныхъ кружковъ 29.690 пудъ, должно поступить изъ прорѣзнаго цеха въ гуртильной, мѣди въ вырѣзанныхъ кружкахъ:

Для двукопѣечной монеты...27.655 пуд. 30 ф.
— копѣечной..... 3 126 —

30.781 — 30 ф.

3) Чтобъ получить въ прорѣзномъ цехѣ 30.781 пудъ 30 фун. кружковъ, должно поступить въ оной изъ плющильнаго цеха въ годныхъ плющенныхъ полоскахъ мѣди:

Для двукопѣечной монеты...54.546 пудъ.
— копѣечной..... 6.737 — 20 ф.

61.283 — 20 —

4) Чтобъ получить въ плющильномъ цехѣ 61.283 пуда 20 фун. годныхъ полосокъ, должно поступить въ оной штыковой мѣди:

Для двукопѣечной монеты...55.476.
— копѣечной..... 7.004

Угаръ въ мѣди по произведеннымъ опытамъ 72 золотника на каждый пудъ выдѣланной монеты.

Уроки по передѣльнымъ фабрикамъ, особенно же въ плющильной, назначенные въ семъ штатѣ, могутъ быть выполнены при настоящемъ устройствѣ, когда число вододѣйствующихъ колесъ будетъ въ должной соразмѣрности къ количеству спруженной воды и глубинѣ водоотводныхъ каналовъ.

СМѢТА 9.

По мѣдноплющильному цеху.

По медноплющильному цеху.	Число людей.	На сіе потребно. Количество припасовъ. Число.	Пуды.	Фун.	По цѣнѣ.	На сумму. Рубли.	Коп.
а) *Плющеніе мѣди для двукопѣечной монеты.*							
Чтобъ приготовить двукопѣечной монеты 26.250 пудъ, какъ выше исчислено, потребно получить годныхъ плющеныхъ полосокъ вѣсомъ 54546 пудъ; для оныхъ нужно проплющить штыковой мѣди 55.476 пудъ							
Урокъ полагается согласно произведенныхъ опытовъ (Журнальная книга часть I, страница 35) на одной печь и одномъ штыковомъ станѣ, одною артелью проплющить, въ однѣ сутки или двѣ 12-часовыя смѣны, штыковой мѣди съ нѣкоторымъ уменьшеніемъ противъ оныхъ 270 пудъ 20 фунтовъ; то для плющенія означеннаго количества 55.476 пудъ мѣди, потребно занять рабочихъ людей одну артель на 205 сутокъ, которую будутъ составлять:							
Мастеровъ	2						
(Изъ коихъ одинъ старшій находится при пріемѣ штыковой мѣди)							
Рабочихъ: у плющильнаго стана подмастерьевъ	2						
Работниковъ при ономъ же	2						
У печи	2						

	Число людей.	На сіе потребно:						
		Количество припасовъ.			Цѣнили.		На сумму.	
		Число.	Пуды.	Фун.			Рубли.	Коп.
Для вынниманія нагрѣтыхъ штыковъ изъ печи	2							
Для передаванія нагрѣтыхъ штыковъ къ станамъ	2							
Для разсѣканія полосокъ мѣди, и переноски ихъ къ указному стану	2							
Жалованье, задѣльная плата и провіантъ.								
Жалованья одному старшему мастеру 150 рублей, а за весь годъ.....	—	—	—	—	—	—	150	
Младшему мастеру 120 руб., а за весь годъ..	—	—	—	—	—	—	120	
Провіанта на каждаго съ семействомъ по 5 пудъ въ мѣсяцъ, будетъ всѣмъ, кромѣ страдныхъ и постовыхъ дней, въ годъ	—	—	112	18	1		112	45
Рабочимъ людямъ за плющеніе мѣди на штыковыхъ станахъ задѣльной платы за каждые 100 пудъ годныхъ полосокъ:								
Двумъ подмастерьямъ..... 22½ коп.								
Десяти работникамъ..... 67⅝ —								
И того за 100 пудъ..... 90½ — а за все количество 54.546 пудъ, будетъ.....	—	—	—	—	—	—	491	59¼
Провіанта: муки ржаной на каждаго съ семействомъ по 5 пудъ въ мѣсяцъ, кромѣ страдныхъ и постовыхъ дней	—	—	553	10	1		553	25
Проплющить полосокъ въ указную толщину, согласно произведенныхъ опытовъ (Журнальная книга часть I, страница 34) полагается въ одинъ сутки или двѣ 12-часовыя смѣны, съ нѣкоторымъ уменьшеніемъ противъ оныхъ, на одинъ станъ 519 пудъ; а посему для означеннаго количества 54546 пудъ должно занять на 105 сутокъ одинъ станъ и рабочихъ людей	4							
Имъ задѣльной платы за каждые 100 пудъ по $14\frac{5}{8}$ коп., а за все количество.....	—	—	—	—	—	—	79	77½
Провіанта: муки ржаной, на каждаго съ семействомъ по 5 пудъ въ мѣсяцъ, кромѣ страдныхъ и постовыхъ дней.....	—	—	94	18	1		94	45
Для подвоза штыковой мѣди въ плющильную фабрику изъ магазинъ и изъ плавильной фабрики, по опытамъ (Журнальная книга часть I, страница 34), полагается на одного человѣка въ день, съ нѣкоторымъ уменьшеніемъ противъ оныхъ, 175 пудъ: а для всего количества 55476 пудъ, должно занять на 158 дней.....	2							
1 день	1							
Имъ задѣльной платы за каждые 100 пудъ по $5\frac{7}{8}$ коп., а за все количество.....	—	—	—	—	—	—	31	90
Провіанта: муки ржаной на каждаго съ семействомъ по 5 пудъ въ мѣсяцъ, кромѣ страдныхъ и постовыхъ дней.....	—	—	71	11¾	1		71	29½
Для подвоза изъ плющильнаго въ прорѣзный цехъ мѣдныхъ указныхъ полосокъ, по опытамъ (Журнальная книга часть I, страница 35), полагается на одного человѣка въ день, съ нѣкоторымъ уменьшеніемъ противъ оныхъ, 100 пудъ; а для всего количества 54546 пудъ должно занять на 54 дни.	10							
на 5 дней.	1							

	Число людей.	На сіе потребно.							
		Количество припасовъ.			По цѣнѣ.			На сумму.	
		Число.	Пуды.	Фун.				Рубли.	Коп.
Имъ задѣльной платы за каждые 100 пудъ по 10 коп., а за все количество.....	—	—	—	—	—	—		54	54½
Провіанта: муки ржаной на каждаго съ семействомъ по 5 пудъ въ мѣсяцъ, кромѣ страдныхъ и постовыхъ дней.....	—	—	122	22¾	1			122	57
Для подвозки въ плющильную фабрику съ площади дровъ, по опытамъ (журнальная книга часть 1, страница 34,) полагается на одного человѣка въ день по 5¼ саженъ; а для всего количества 588 саженъ, потребно занять на 107 дней	1								
Ему поденной платы за каждый день по 10 коп., а за всѣ дни.....	—	—	—	—		—	—	10	70
Ему провіанта: муки ржаной съ семействомъ по 5 пудъ въ мѣсяцъ; а за 107 дней, кромѣ страдныхъ и постовыхъ дней, будетъ...	—	—	24	2¼	1			24	6¼
Для точки чугунныхъ плющильныхъ вальковъ, назначается согласно сложности прошедшихъ 5 лѣтъ на весь годъ	1								
Ему поденной платы по 15 коп. за каждый день.....	—	—	—	—		—	—	37	50
Ему провіанта: муки ржаной за весь годъ, кромѣ страдныхъ и постовыхъ дней.....	—	—	56	9	1			56	22¼
Для очистки передѣла по опытамъ (журнальная книга часть 1, страница 35), 20 человѣкъ на одинъ разъ, а въ годъ полагается очистку передѣла производить три раза, то для сего и потребуется на 3 дни.....	20								
Имъ поденной платы по 10 коп. въ день каждому, а всѣмъ	—	—	—	—		—	—	6	
Имъ провіанта: муки ржаной каждому съ семействомъ по 5 пудъ въ мѣсяцъ, кромѣ страдныхъ и постовыхъ дней.....	—	—	13	20	1			13	50
Припасы и матеріалы:									
Дровъ квартирныхъ:									
Для нагрѣва штыковой мѣди, по опытамъ (журнальная книга часть 1, страница 35), полагая на 1000 пудъ плющеной указной мѣди 10 саженъ; а на все количество 54546 пудъ.....	—	545¼	саж.						
Для разогрѣва печей, по опытамъ (журнальная книга часть 1, страница 35), на одну печь въ одинъ нагрѣвъ 1 сажень, то оныхъ потребно по числу воскресныхъ дней....	—	42½							
		588	—	—	2	2		1187	76
Дегтя, по опытамъ (журнальная книга часть 1, страница 35), на 1000 пудъ по 16 ведръ, а на все количество 54.546 пудъ.....	—	872¾	ведр.	—	—	86	кажд.	750	56½
Свѣчъ сальныхъ на 1000 пудъ, 1 пудъ 14¼ фунтовъ, а на все количество 54.546 пудъ .	—	—	74	26¼	11	33½	пудъ.	846	23
Каната пеньковаго.....	—	—	3	—	8			24	
Рѣшетокъ черемуховыхъ.....	—	25	—	—	—	18½	каж.	4	53
Рукавицъ сыромятной кожи рабочимъ людямъ, находящимся при плющильномъ цехѣ, кромѣ мастеровъ и токаря, всего 15 человѣкамъ на круглый годъ или 250 дней и 1 на 159 дней, полагая каждому въ рабочій годъ по 2 пары, а всѣмъ будетъ	—	31½	пары.	—	1	50		46	87½
Имъ же холста изгребнаго на фартуки, полагая каждому работнику на круглый рабочій годъ или 250 дней по 6 аршинъ, а									

	Число людей.	На сіе потребно.							
		Количество припасовъ.			По цѣнѣ.			На сумму.	
		Число.	Пуды.	Фун.				Рубли.	Коп.
всѣмъ находящимся при плющильномъ цехѣ (кромѣ мастеровъ) 16 человѣкамъ и 1 на 159 дней, будетъ.....	—	99¾	арш.	—	—	25		24	93¾
Упалой суммы отъ желѣзныхъ, мѣдныхъ и чугунныхъ вещей и инструментовъ, употребленныхъ при плющеніи мѣди.....	—	—	—	—	—	—		802	24
Сюда же относится сумма, назначаемая на содержаніе лошадей и фуражъ, подробно изчисленная по смѣтѣ 8-й	—	—	—	—	—	—		239	16½
Итого расходовъ по плющенію мѣди на двукопѣечную монету.....	—	—	—	—	—	—		5955	90
b) *Плющеніе мѣди для однокопѣечной монеты:*									
Чтобъ приготовить однокопѣечной монеты 2916⅔ пуда, какъ выше изчислено, потребно получить годныхъ плющеныхъ полосокъ, вѣсомъ 6737 пудъ 20 фунтовъ; для сего нужно проплющить штыковой мѣди 7004 пуда.									
Урокъ полагается, согласно произведенныхъ опытовъ (журнальная книга часть 2, страница 18) на одной печи и одномъ штыковомъ стану, одною артелью проплющить въ одинъ сутки или 12 часовые смѣны, штыковой мѣди, съ нѣкоторымъ уменьшеніемъ противъ онаго 120 пудъ; то для плющенія означеннаго количества потребно занять на 58 сутокъ одну печь, одинъ станъ и рабочихъ людей:									
Подмастерьевъ у плющильнаго стана.....	2								
Работниковъ у того же.....	2								
У печи.....	2								
Для вынимавія нагрѣтыхъ штыковъ изъ печи.....	2								
Для передаванія нагрѣтыхъ штыковъ къ станамъ.....	2								
Для разсѣканія полосокъ мѣди и переноски ихъ къ указному стану.....	2								
Жалованье, задѣльная плата и провіантъ:									
Рабочимъ людямъ за плющеніе мѣди, на штыковомъ стану задѣльной платы, за каждые 100 пудъ плющеной годной мѣди:									
Двумъ подмастерьямъ..... 51¼ коп.									
Десяти работникамъ..... 1 руб. 55⅛ —									
Итого за 100 пудъ 2 руб. 6⅞ коп. а за все количество 6737 пудъ 20 фунтовъ.....	—	—	—	—	—	—		139	38¼
Провіанта: муки ржаной на каждаго съ семействомъ по 5 пудъ въ мѣсяцъ, кромѣ страдныхъ и постовыхъ дней, будетъ онаго всѣмъ.....	—	—	156	21⅛	1			156	52½
Проплющить полосокъ въ указную толщину, согласно произведенныхъ опытовъ, (журнальная книга часть 2, страница 18), полагается на одномъ указномъ станѣ, въ одинъ сутки или двѣ 12 часовые смѣны, съ нѣкоторымъ уменьшеніемъ противъ оныхъ, 224 пуда; слѣдовательно для означеннаго количества 6737 пудъ 20 фунт., должно занять									

	Число людей.	На сіе потребно.							
		Количество припасовъ.			Оцѣнк.			На сумму.	
		Число.	Пуды.	Фун.				Рубли.	Коп.
на 30 сутокъ одинъ станъ и рабочихъ людей.....	4								
Имъ задѣльной платы за каждые 100 пудъ по 32½ коп., а за все количество.....	—	—	—	—	—	—		21	72½
Провіанта: муки ржаной на каждаго съ семействомъ по 5 пудъ въ мѣсяцъ, кромѣ страдныхъ и постовыхъ дней, будетъ онаго всѣмъ.....	—	—	26	39½	1			26	98½
Для подвоза штыковой мѣди изъ магазина и изъ плавильной фабрики, по опытамъ (журнальная книга часть 2, страница 18), полагая на одного человѣка въ день, съ нѣкоторымъ уменьшеніемъ противъ оныхъ, 175 пудъ; а для всего количества 7004 пудъ должно занять на 20 дней.....	2								
Имъ задѣльной платы за каждые 100 пудъ по 5¼ коп., а за все количество.....	—	—	—	—	—	—		4	2¼
Провіанта: муки ржаной на каждаго съ семействомъ по 5 пудъ въ мѣсяцъ, кромѣ страдныхъ и постовыхъ дней, будетъ онаго.	—	—	9	—	1			9	
Для перевозки указной мѣди въ прорѣзную, по опытамъ (журнальная книга часть 1, страница 35), полагается на одного человѣка въ день, съ небольшимъ уменьшеніемъ противъ оныхъ 100 пудъ, а для всего количества 6737 пудъ 20 фунт., должно занять на 34 дни.....	2								
Имъ задѣльной платы за каждые 100 пудъ по 10 коп., а за все количество.....	—	—	—	—	—	—		6	73¾
Провіанта: муки ржаной на каждаго съ семействомъ по 5 пудъ въ мѣсяцъ, кромѣ страдныхъ и постовыхъ дней, будетъ онаго всѣмъ.....	—	—	15	11¾	1			15	29½
Для подвоза дровъ квартирныхъ съ площади, по опытамъ (журнальная книга часть 1, страница 34), полагается на одного человѣка въ день 5½ саженъ, а для всего количества 88¾ саженъ, потребно занять на 16 дней.....	1								
Ему поденной платы за каждый день по 10 коп., а за всѣ.....	—	—	—	—	—	—		1	60
Ему провіанта: муки ржаной съ семействомъ по 5 пудъ въ мѣсяцъ, а за всѣ дни, кромѣ страдныхъ и постовыхъ дней, будетъ.....	—	—	3	24	1			3	60
Для очистки передѣла полагается, по опытамъ (журнальная книга часть 2, страница 19) на два дни.....	8								
Имъ поденной платы по 10 коп. въ день каждому, а всѣмъ.....	—	—	—	—	—	—		1	60
Имъ провіанта: муки ржаной, полагая каждому съ семействомъ по 5 пудъ въ мѣсяцъ, кромѣ страдныхъ и постовыхъ дней.....	—	—	3	24	1			3	60
Припасы и матеріалы.									
Дровъ квартирныхъ:									
Для нагрѣва штыковой мѣди, по опытамъ (журнальная книга часть 2, страница 19) на 1000 пудъ плющильной указной мѣди 11⅔ саженъ, а на все количество 6737 пудъ 20 фунтовъ.....	—	76¾	саж.						
Для разогрѣва печей полагается, по опытамъ (журнальная книга часть 1, страница 35), на									

	Число людей.	На сіе потребно.					
		Количество припасовъ.			По цѣнѣ.	На сумму.	
		Число.	Пуды.	Фун.		Рубли.	Коп.
одну печь въ одинъ разогрѣвъ 1 сажень, то потребно по числу праздничныхъ дней.....	—	12					
		88½	—	—	2 2 кажд.	179	27½
Дегтя, по опытамъ (журнальная книга часть 2, страница 19), полагая на 1000 пудъ 25 ведръ, а на все количество 6737 пудъ 20 фунтовъ.....	—	168½	ведръ.	—	— 86	144	91
Свѣчъ сальныхъ на 1000 пудъ годной мѣди 1 пудъ 31½ фун., а на все количество 6737 пудъ 20 фунтовъ.....	—	—	12	1½	11 33½ пудъ.	136	51½
Каната пеньковаго.....	—	—	—	20	8	4	
Рѣшетокъ черемуховыхъ.....	—	5	—	—	— 18½ кажд.	—	90½
Рукавицъ сыромятной кожи рабочимъ людямъ, находящимся при плющильномъ цехѣ 3 человѣкамъ на круглый годъ или 250 дней и 1-му на 201 день, полагая каждому въ рабочій годъ по 2 пары, а всѣмъ будетъ.	—	7½	пар.	—	1 50	11	25
Холста изгребнаго на фартуки, полагая каждому работнику на рабочій годъ по 6 арш., а всѣмъ находящимся при плющильномъ цехѣ 3 человѣкамъ на весь годъ и 1 на 206 дней будетъ.....	—	22	арш.	—	— 25	5	50
Упалой суммы отъ желѣзныхъ, мѣдныхъ и чугунныхъ вещей и инструментовъ, употребленныхъ при плющеніи мѣди.....	—	—	—	—	— —	89	10½
Сюда же относится сумма, назначаемая на содержаніе и фуражъ лошадей, подробно исчисленная по смѣтѣ 8-й.....	—	—	—	—	— —	32	32
Итого расходовъ по плющенію мѣди на копѣечную монету.....	—	—	—	—	— —	993	86½
Итого расходовъ по плющильной фабрикѣ.....	—	—	—	—	— —	6949	76½
Итакъ для плющенія мѣди въ годные полоски на двукопѣечную и копѣечную монету причитается расходовъ на каждый пудъ 11½ коп. съ долями.							

СМѢТА 10.

По прорѣзному цеху.

	Число людей.	На сіе потребно.					
		Количество припасовъ.			По цѣнѣ.	На сумму.	
		Число.	Пуды.	Фун.		Рубли.	Коп.
По прорѣзному цеху:							
а) *Прорѣзка кружковъ на двукопѣечную монету.*							
Для приготовленія двукопѣечной монеты 26.250 пудъ, какъ выше исчислено, потребно получить годныхъ вырѣзанныхъ кружковъ, вѣсомъ 27.655 пудъ 30 фунт.; для чего нужно прорѣзать плющеной мѣди 54.546 пудъ.							
Урокъ полагается согласно произведенныхъ опытовъ (журнальная книга часть 1, страница 48), на одномъ двустороннемъ стану, вырѣзать въ одинъ сутки или двѣ 12 часовые смѣны, годныхъ кружковъ, съ нѣкоторымъ уменьшеніемъ противъ оныхъ, 40 пудъ 3							

	Число людей.	На сіе потребно.							
		Количество припасовъ.			По цѣнѣ.			На сумму.	
		Число.	Пуды.	Фун.				Рубли.	Коп.
фунта; то для вырѣзки означеннаго количества потребно задолжить 5 двусторонних становъ на 138 сутокъ и рабочихъ людей:									
Мастеровъ	2								
Подмастерьевъ	2								
Рѣзчиковъ	20								
Для поднашиванія указной мѣди къ станамъ и убиранія отъ оныхъ обрѣзковъ	3								
Для браковки кружковъ	6								
Жалованье, забѣльная плата и провіантъ:									
Жалованья 2 мастерамъ, или главнымъ браковщикамъ изъ 120 руб. въ годъ	—	—	—	—	—	—		240	
Провіанта на каждаго съ семействомъ по 5 пудъ въ мѣсяцъ, будетъ онаго всѣмъ, кромѣ страдныхъ и постовыхъ дней	—	—	112	18	1			112	45
Забѣльной платы полагая за 100 пудъ вырѣзанныхъ водныхъ кружковъ:									
2 подмастерьямъ 29½ коп.									
20 рѣзчикамъ 1 руб. 78⅛									
3 подношикамъ полосокъ 17⅞									
6 браковщикамъ изъ малолѣтовъ 23¼									
И того за 100 пудъ 2 — 50⅛ — а за все количество 27.655 пудъ 30 фунт.	—	—	—	—	—	—		691	74
Провіанта, полагая каждому съ семействомъ по 5 пудъ въ мѣсяцъ, кромѣ страдныхъ и постовыхъ дней	—	—	962	4¾	1			962	12
Для отвоза кружковъ въ гуртильную, полагая по опытамъ (журнальная книга часть 1, страница 48), въ одну смѣну, на одного человѣка 278 пудъ, а для всего количества должно занять на 99½ дней	1								
Ему поденной платы по 10 коп. за каждый день	—	—	—	—	—	—		9	95
Провіанта по 5 пудъ въ мѣсяцъ, кромѣ страдныхъ и постовыхъ дней	—	—	22	15	1			22	37½
Для очистки передѣла полагается по опытамъ на 2 дни	5								
Имъ поденной платы по 10 коп. въ день каждому, а всѣмъ	—	—	—	—	—	—		1	
Имъ провіанта по 5 пудъ въ мѣсяцъ, кромѣ страдныхъ и постовыхъ дней	—	—	2	10	1			2	25
Слесарей для поправки: дѣйствія, пестиковъ, лицъ и прочаго, согласно произведенныхъ опытовъ, полагается на 138 сутокъ	2								
Имъ поденной платы по 15 коп. въ день, а обоимъ будетъ	—	—	—	—	—	—		41	40
Провіанта, полагая каждому съ семействомъ по 5 пудъ въ мѣсяцъ, кромѣ страдныхъ и постовыхъ дней, будетъ всѣмъ	—	—	62	3	1			62	7½
Припасы и матеріалы:									
Жиру рыбьяго, полагая на 1000 пудъ годныхъ кружковъ 17 фунтовъ, а на все количество 27.655 пудъ 30 фун.	—	—	11	30	15	92½ пудъ.		187	11½
Свѣчъ сальныхъ на 1000 пудъ, 1 пудъ 19½ фунта, а на все количество	—	—	41	12½	11	33½		468	20½
Дегтя на 1000 пудъ годныхъ кружковъ, 4¾ ведра, а на все количество	—	131¼	ведръ.	—		86 каж.		112	87½
Каната пеньковаго	—	—	—	23	8	пудъ.		4	60

	Число людей.	На сіе потребно.						
		Количество припасовъ.			По цѣнѣ.		На сумму.	
		Число.	Пуды.	Фун.			Рубли.	Коп.
Рѣшетокъ черемуховыхъ	—	40	—	—		18⅓ каж.	7	25
Дровъ квартирныхъ на отопленіе печей....	—	83	саж.	—	2	2	167	66
Рукавицъ сыромятной кожи рабочимъ людямъ, находящимся у прорѣзки кружковъ 20, у поднашиванія указной мѣди къ станамъ и убиранія отъ оныхъ обрѣзковъ 3 человѣкамъ на 138 сутокъ; полагая каждому на круглый годъ или 250 дней по 2 пары, а всѣмъ	—	25½	паръ	—	1	50	37	87½
Холста изгребнаго на фартуки рабочимъ людямъ 20 рѣзщикамъ, 3 находящимся у подноски полосокъ къ станамъ и убиранія отъ оныхъ обрѣзковъ и 6 браковщикамъ, всего 29 человѣкамъ на 138 сутокъ; полагая каждому работнику на круглый рабочій годъ или 250 дней по 6 аршинъ, а всѣмъ за означенное время	—	96	арш.	—		25	24	
Упалой суммы отъ желѣзныхъ, мѣдныхъ и чугунныхъ вещей и инструментовъ, употребленныхъ при прорѣзкѣ кружковъ.....	—	—	—	—	—	—	1877	21
Сюда же относится сумма, назначаемая на содержаніе и фуражъ лошадей, подробно изчисленная по смѣтѣ 8-й	—	—	—	—	—	—	40	40
И того расходовъ на прорѣзку кружковъ для двукопѣечной монеты.....	—	—	—	—	—	—	5072	55½
b) *Прорѣзка кружковъ на однокопѣечную монету:*								
Чтобъ приготовить однокопѣечной монеты 2916⅔ пудовъ, какъ выше изчислено, потребно получить годныхъ вырѣзанныхъ кружковъ, вѣсомъ 3126 пудъ; для чего нужно прорѣзать плющеной мѣди 6737 пудъ 20 фунтовъ.								
Урокъ полагается, согласно произведенныхъ опытовъ (журнальная книга часть 2, стран. 24), на одномъ двустороннемъ стану вырѣзать въ однѣ сутки, или двѣ 12 часовыя смѣны, годныхъ кружковъ, съ нѣкоторымъ уменьшеніемъ противъ оныхъ, 17 пудъ 14 фунтовъ; то для вырѣзки означеннаго количества потребно 5 двусторонныхъ становъ на 36 сутокъ и рабочихъ людей:								
Подмастерьевъ	2							
Рѣзчиковъ.....	20							
Для поднашиванія къ станамъ указной мѣди и убиранія отъ оныхъ обрѣзковъ.....	3							
Для браковки кружковъ.....	6							
Забыльной платы полагая за 100 пудъ, вырѣзанныхъ годныхъ кружковъ:								
2 Подмастерьямъ..... 67½ коп.								
20 Рѣзчикамъ ..... 4 руб. 3⅜								
3 Поднощикамъ полосокъ 40¼								
6 Браковщикамъ 53½								
И того за 100 пудъ 5 руб. 64⅝ коп., а за все количество 3126 пудъ, будетъ.....	—	—	—	—		—	176	50½
Провіанта, полагая каждому съ семействомъ по 5 пудъ въ мѣсяцъ, кромѣ страдныхъ и постовыхъ дней, будетъ всѣмъ	—	—	250	39½	1		250	98½

	Число людей.	На сіе потребно.							
		Количество припасовъ.			По цѣнѣ.			На сумму.	
		Число.	Пуды.	Фун.				Рубли.	Коп.
Для отвоза въ гуртильную фабрику кружковъ, по опытамъ (журнальная книга часть 1, страница 48), полагая на каждаго человѣка съ нѣкоторымъ уменьшеніемъ противъ оныхъ, 278 пудъ, а для всего количества занять на 11 дней	1								
Ему поденной платы по 10 коп. за каждый день	—	—	—	—	—	—		1	10
Ему провіанта по 5 пудъ въ мѣсяцъ, кромѣ страдныхъ и постовыхъ дней	—	—	2	19	1	—		2	47½
Для очистки передѣла по опытамъ на 2 дни.	2								
Имъ поденной платы по 10 коп. въ день	—	—	—	—			—	—	40
Провіанта, муки ржаной по 5 пудъ въ мѣсяцъ, кромѣ страдныхъ и постовыхъ дней, а обоимъ	—	—	—	36	1	—		—	90
Слесарей для поправки: дѣйствія, пестиковъ, лицъ и прочаго, согласно произведенныхъ опытовъ (журнальная книга часть 2, страница 23) полагая на 36 сутокъ	2								
Имъ поденной платы по 15 коп. въ день, а обоимъ будетъ	—	—	—	—		—	—	10	80
Провіанта: на каждаго съ семействомъ по 5 пудъ въ мѣсяцъ, кромѣ страдныхъ и постовыхъ дней	—	—	16	7½	1	—		16	19½
Припасы и матеріалы:									
Жиру рыбьяго на 1000 пудъ годныхъ кружковъ 33½ фунта, а на все количество 3.126 пудъ	—	—	2	24½	15	92½	пудъ	41	70½
Дегтя	—	24	ведра		—	—	86 кажд.	20	64
Свѣчъ сальныхъ на 1000 пудъ 3 пуда 1 фун., а на все количество 3126 пудъ	—	—	9	18¼	11	33½	пудъ	107	18½
Каната пеньковаго	—	—	—	6	8	—		1	20
Рѣшетокъ черемуховыхъ	—	5	—	—	—	18⅓	кажд.	—	90½
Рукавицъ сыромятной кожи рабочимъ людямъ, находящимся у прорѣзки кружковъ 20, у поднашиванія указной мѣди къ станамъ и убиранія отъ оныхъ обрѣзковъ 3 человѣкамъ, на 36 сутокъ; полагая каждому на круглый рабочій годъ или 250 дней по 2 пары, всѣмъ за означенное время	—	6½	паръ	—	1	50		9	75
Холста изгребнаго на фартуки рабочимъ людямъ: 20 рѣзчикамъ, 3 подносчикамъ полосокъ и убиранія отъ оныхъ обрѣзковъ, 6 браковщикамъ, всего 29 работникамъ на 36 сутокъ, полагая каждому работнику на круглый рабочій годъ или 250 дней по 6 аршинъ, а всѣмъ будетъ	—	25	арш.	—	—	25		6	25
Упалой суммы отъ желѣзныхъ, мѣдныхъ и чугунныхъ вещей и инструментовъ, употребленныхъ при прорѣзкѣ кружковъ	—	—	—	—		—	—	208	58
Сюда же относится сумма, назначаемая на содержаніе и фуражъ лошадямъ, исчисленная по смѣтѣ 8-й	—	—	—	—		—	—	4	4
Изъ того расходовъ на прорѣзку кружковъ для копѣечной монеты	—	—	—	—		—	—	859	61½
Изъ того расходовъ по прорѣзному цеху	—	—	—	—		—	—	5932	16½
Изъ такъ для прорѣзки годныхъ кружковъ на двукопѣечную и копѣечную монету причитается расходовъ на каждый пудъ 19½ коп. съ долями									

СМѢТА 11.

По гуртильному цеху.

По гуртильному цеху:	Число людей.	На сіе потребно.						
		Колличество припасовъ.			По цѣнѣ.		На сумму.	
		Число.	Пуды.	Фун.			Рубли.	Коп.
а) *Пожогъ и гурченіе кружковъ на двукопѣечную монету:*								
Чтобъ сдѣлать двукопѣечной монеты 26.250 пудъ, какъ выше изчислено, потребно получить годныхъ загурченныхъ кружковъ, вѣсомъ 26.691 пудъ; для чего нужно пожечь и загуртить вырѣзанныхъ кружковъ 27.655 пудъ 30 фунтовъ.								
Урокъ полагается, согласно произведенныхъ опытовъ (журнальная книга часть 1, страница 64) пожечь на одной пожигальной печи и очистить въ 2 бочкахъ, въ однѣ сутки или двѣ 12 часовыя смѣны, съ нѣкоторымъ уменьшеніемъ противъ оныхъ 564 пуда кружковъ; то для пожогу всего количества кружковъ потребно занять до 47 сутокъ одну печь, двѣ бочки и рабочихъ людей:								
Мастеровъ	2							
Рабочихъ у пожогу на печахъ	4							
И у очистки кружковъ въ бочкахъ	4							
Жалованье, задѣльная плата и провіантъ:								
Жалованія двумъ мастерамъ или главнымъ браковщикамъ, находящимся для присмотра за работами и рабочими изъ 120 рублей за весь годъ	—	—	—	—	—	—	240	
Имъ провіанта на каждаго съ семействомъ по 5 пудъ въ мѣсяцъ, будетъ всѣмъ, кромѣ страдныхъ и постовыхъ дней	—	—	112	18	1		112	45
Задѣльной платы за пожогъ и очищеніе кружковъ 8 человѣкамъ, за каждые 100 пудъ годныхъ загурченныхъ кружковъ по $26\frac{3}{4}$ коп., а за все количество 26.691 пудъ	—	—	—	—	—	—	70	$39\frac{1}{4}$
Провіанта: муки ржаной, полагая каждому съ семействомъ по 5 пудъ въ мѣсяцъ, кромѣ страдныхъ и постовыхъ дней, будетъ всѣмъ	—	—	84	$22\frac{1}{2}$	1		84	$56\frac{1}{4}$
Для гурченія и счета кружковъ, согласно произведенныхъ опытовъ (журнальная книга часть 1, страница 64), на 6 гуртикахъ загурчивается въ однѣ сутки или двѣ 12 часовыя смѣны, съ нѣкоторымъ уменьшеніемъ противъ оныхъ кружковъ вѣсомъ 508 пудъ; то для гурченія всего количества потребно занять на $52\frac{1}{2}$ сутокъ 6 гуртиковъ и рабочихъ людей:								
Гуртильщиковъ	12							
Доставляющихъ загурченные кружки изъ подгуртика къ счетчикамъ	2							
Подъемщиковъ кружковъ къ гуртику	2							
Счетчиковъ	12							
Задѣльной платы, полагая за 100 пудъ загурченныхъ кружковъ:								
12 гуртильщикамъ изъ малолѣтовъ..23¼ коп.								
2 подъемщикамъ кружковъ къ гуртикамъ 4 —								

	Число людей.	На сіе потребно.						
		Количество припасовъ.			По цѣнѣ.		На сумму.	
		Число.	Пуды.	Фун.			Рубли.	Коп.
2 доставляющимъ кружки изъ подгуртика..... 4 коп.								
12 счетчикамъ и браковщикамъ.....28½ —								
И того за 100 пудъ.....59½ коп. а за все количество 26.691 пудъ.....	—	—	—	—	—	—	159	47½
Провіанта: муки ржаной, полагая каждому съ семействомъ по 5 пудъ въ мѣсяцъ, кромѣ страдныхъ и постовыхъ дней, будетъ всѣмъ.....	—	—	330	24	1		330	60
Принимать изъ прорѣзнаго цеха кружки, навѣшивать ихъ послѣ гурченія, ссыпать въ мѣшки и отдавать въ тиснительную фабрику, по опытамъ (журнальная книга часть 1, страница 64), полагается на одного человѣка, съ небольшимъ уменьшеніемъ противъ овыхъ, 75 пудъ, а для всего количества 26.691 пудъ, потребно на 44½ сутокъ:								
Подмастерьевъ.....	2							
Работниковъ.....	6							
Имъ задѣльной платы за каждые 100 пудъ:								
Двумъ подмастерьямъ.....10 коп.								
Шести работникамъ ....12 коп.								
И того за 100 пудъ.....22 — а за все количество.....	—	—	—	—	—	—	58	72
Провіанта: муки ржаной, полагая каждому съ семействомъ по 5 пудъ въ мѣсяцъ, кромѣ страдныхъ и постовыхъ дней, будетъ всѣмъ.	—	—	80	2½	1		80	6½
Для подвоза дровъ квартирныхъ, по опытамъ (журнальная книга часть 1, страница 64), на одного человѣка по 5½ саженъ, а для всего количества 186¾ саж. на 34 дни.....	1							
Ему поденной платы по 10 коп. въ день, а за все количество.....	—	—	—	—	—	—	3	40
Ему провіанта изъ 5-ти пудовой пропорціи	—	—	7	26	1		7	65
Слесарей для поправленія гуртиковъ на 52½ сутокъ.....	2							
Имъ поденной платы по 15 коп. въ день каждому, а обоимъ.....	—	—	—	—	—	—	15	75
Провіанта, полагая каждому съ семействомъ по 5 пудъ въ мѣсяцъ, кромѣ страдныхъ и постовыхъ дней, будетъ онаго всѣмъ.....	—	—	23	24½	1		23	61½
За очистку передѣла полагается, по опытамъ (журнальная книга часть 1, страница 64), на два дни.....	11							
Имъ поденной платы по 10 коп. въ день...	—	—	—	—	—	—	2	20
Провіанта: муки ржаной изъ 5-ти пудовой пропорціи, кромѣ страдныхъ и постовыхъ дней.....	—	—	4	38	1		4	95
Припасы и матеріалы:								
Дегтя, по опытамъ (журнальная книга часть 1, страница 65), полагая на 1000 пудъ 2½ ведра; а на все количество 26.691 пудъ....	—	66¾	ведра	—		86 кажд.	57	40¾
Свѣчъ сальныхъ на 1000 пудъ, 1 пудъ 5 фунтовъ, а на все количество.....	—	—	30	1	11	33¾ пуд.	340	33¾
Жиру рыбьяго, по опытамъ (журнальная книга часть 1, страница 65), полагая на 1000 пудъ годныхъ кружковъ 2 фунта, а на все количество.....	—	—	1	13¾	19	92¾	21	20
Мѣшковъ холщевыхъ, по опытамъ (журналь-								

	Число людей.	На сіе потребно.							
		Количество припасовъ.			Починъ.			На сумму.	
		Число.	Пуды.	Фун.				Рубли.	Коп.
ная книга часть 1, страница 65), полагая на 1000 пудъ годныхъ кружковъ 1360 мѣшковъ, а на все количество.....	—	36300	—	—	92	50 тыс.		3357	75
Шнуру пеньковаго, по опытамъ (журнальная книга часть 1, страница 65), на 1000 пудъ годныхъ кружковъ 25 фунтовъ, а на все количество.....	—	—	16	27½	9	41 пудъ		156	97
Дровъ квартирныхъ, по опытамъ (журнальная книга часть 1, страница 65), полагается на 1000 пудъ 7 саженъ, а на все количество 26691 пудъ.....	—	186½	саж.	—	2	2 кажд.		377	23½
Питокъ леняныхъ и вервей на починку мѣшковъ и ремней на дѣйствіе.....	—	—	—	25½	40	пудъ		25	25
Иголъ стальныхъ.....	—	48	—	—		3 каж.		1	44
Каната пенькового.....	—	—	1	6½	8	пудъ		9	25
Рѣшетокъ черемуховыхъ.....	—	3	—	—		18⅔ каж.		—	51½
Уналой суммы отъ желѣзныхъ инструментовъ и вещей, употребленныхъ при пожогѣ и гурченіи кружковъ.....	—	—	—	—	—	—		48	26½
Сюда же относится сумма, назначаемая на содержаніе и фуражъ лошадей, исчисленная по смѣтѣ 8-й.....	—	—	—	—	—	—		27	47½
Итого расходовъ на пожогъ и гурченіе кружковъ для двукопѣечной монеты...	—	—	—	—	—	—		5616	94½
b) *Пожогъ и гурченіе кружковъ для однокопѣечной монеты:*									
Чтобъ приготовить однокопѣечной монеты $2916\frac{2}{3}$ пуда, какъ выше исчислено, потребно получить годныхъ загурченныхъ кружковъ вѣсомъ 2999 пудъ; для чего нужно пожечь и загуртить вырѣзанныхъ кружковъ 3126 пудъ.									
Урокъ полагается согласно произведенныхъ опытовъ (журнальная книга часть 2, страница 31), пожечь на одной пожигальной печи и очистить въ 2 бочкахъ, въ одинъ сутки или двѣ 12 часовыя смѣны, съ нѣкоторымъ уменьшеніемъ противъ оныхъ, 329 пудъ кружковъ; то для пожогу и очистки всего количества годныхъ кружковъ потребно занять на 9½ сутокъ одну печь, двѣ бочки и рабочихъ людей:									
Для пожога на печахъ.....	4								
У очистки кружковъ въ бочкахъ.....	4								
Имъ задѣльной платы за каждые 100 пудъ годныхъ гурченныхъ кружковъ по 45½ копѣйки, а за все количество 2999 пудъ.....	—	—	—	—	—	—		13	64½
Провіанта, полагая каждому съ семействомъ по 5 пудъ въ мѣсяцъ, кромѣ страдныхъ и постовыхъ дней, будетъ онаго всѣмъ.....	—	—	17	3½	1			17	9½
Для гурченія и счета кружковъ, согласно произведенныхъ опытовъ (журнальная книга часть 2, страница 31), полагается на 6 гуртикахъ, загуртить въ одинъ сутки, или двѣ 12 часовыя смѣны, съ нѣкоторымъ уменьшеніемъ противъ оныхъ 267 пудъ; то для всего количества 2999 пудъ потребно занять на 11¼ сутокъ 6 гуртиковъ и рабочихъ людей:									
Гуртильщиковъ.....	12								

	Число людей	На сіе потребно.							
		Колитество припасовъ.			По цѣнѣ.			На сумму.	
		Число.	Пуды.	Фун.				Руб.	Коп.
Подъемщиковъ кружковъ къ гуртику.....	2								
Доставляющихъ кружки изъ подгуртика къ счетчикамъ.....	2								
Счетчиковъ.....	12								
Задѣльной платы, полагая за 100 пудъ загурченныхъ гобныхъ кружковъ:									
12 гуртильщикамъ изъ малолѣтовъ...44¾ к.									
2 подъемщикамъ кружковъ къ гуртику..... 7½									
2 доставляющимъ кружки изъ подгуртика..... 7½									
12 счетчикамъ и браковщикамъ..... 53¼									
И того за 100 пудъ 1 руб. 13½ к., а за все количество 2999 пудъ, будетъ.....	—	—	—	—	—	—		34	3¼
Провіанта муки ржаной, полагая каждому съ семействомъ по 5 пудъ въ мѣсяцъ, кромѣ страдныхъ и постовыхъ дней, будетъ онаго всѣмъ.....	—	—	70	33¾	1			70	84¼
Принимать изъ прорѣзной фабрики кружки, навѣшивать ихъ послѣ гурченія и ссыпать въ мѣшки и отдавать въ тиснительную фабрику, по опытамъ (журнальная книга часть 2, страница 31), полагается на одного человѣка, съ небольшимъ уменьшеніемъ противъ оныхъ, 51 пудъ, а для всего количества 2999 пудъ потребно рабочихъ на 14¾ сутокъ:									
Подмастерьевъ.....	2								
Работниковъ.....	2								
Изъ задѣльной платы за каждые 100 пудъ загурченныхъ кружковъ:									
Двумъ подмастерьямъ.....28 коп.									
Двумъ рабочимъ.....11¾ —									
И того за 100 пудъ 39¾ — а за все количество 2999 пудъ..... ...	—	—	—	—	—	—		11	92
Провіанта, полагая каждому съ семействомъ по 5 пудъ въ мѣсяцъ, кромѣ страдныхъ и постовыхъ дней, будетъ всѣмъ.....	—	—	13	10¾	1			13	27
Для подвозки дровъ квартирныхъ, по опытамъ (журнальная книга часть 1, страница 35), полагается на одного человѣка по 5½ саженъ, а для всего количества 34½ саженъ на 6¼ дней.....	1								
Ему поденной платы по 10 коп. въ день будетъ.....	—	—	—	—	—	—		—	62½
Ему провіанта: муки ржаной изъ 5-ти пудовой пропорціи, кромѣ страдныхъ и постовыхъ дней.....	—	—	1	16¼	1			1	40¼
Слесарей для исправленія гуртиковъ на 11¼ сутокъ.....	2								
Имъ поденной платы по 15 копѣекъ въ день каждому, а обоимъ.....	—	—	—	—	—	—		3	37½
Провіанта: муки ржаной по 5 пудъ въ мѣсяцъ, кромѣ страдныхъ и постовыхъ дней, будетъ всѣмъ.....	—	—	5	2½	1			5	6¼

	Число людей.	На сіе потребно.							
		Количество припасовъ.			Оцѣнк.			На сумму.	
		Число.	Пуды.	Фун.				Рубли.	Коп.
Для очистки передѣла, по опытамъ (журнальная книга часть 2, страница 31), полагается на два дня.....	6								
Имъ поденной платы по 10 коп. въ день...	—	—	—	—	—	—		1	20
Провіанта муки ржаной изъ 5 пудъ въ мѣсяцъ, кромѣ страдныхъ и постовыхъ дней	—	—	2	28	1			2	70
Припасы и матеріалы:									
Дегтя, по опытамъ (журнальная книга часть 2, страница 31) полагая на 1000 пудъ годныхъ кружковъ $4\frac{1}{2}$ ведра, а на все количество 2999 пудъ.....	—	$13\frac{1}{2}$	ведр.		—	86	кажд.	11	61
Свѣчъ сальныхъ, согласно произведенныхъ опытовъ и по сложности прошедшихъ 5 лѣтъ, полагая на 1000 пудъ 2 пуда 27 фунтовъ годныхъ кружковъ, а на все количество 2999 пудъ.....	—	—	8	$\frac{5}{8}$	11	$33\frac{1}{2}$	пуд.	90	89
Жиру рыбьяго, по опытамъ (журнальная книга часть 2, страница 31), полагается на 1000 пудъ годныхъ кружковъ $3\frac{1}{2}$ фунта, а на все количество 2999 пудъ.....	—	—	—	$10\frac{1}{2}$	15	$92\frac{1}{2}$	пуд.	4	18
Мѣшковъ холщевыхъ, по опытамъ (журнальная книга часть 2, страница 31), полагается на 1000 пудъ годныхъ кружковъ 2056, а на все количество 2999 пудъ.....	—	6166	—	—	92	50	тыс.	570	$35\frac{1}{2}$
Шнуру пеньковаго, по опытамъ (журнальная книга часть 2, страница 31), полагается на 1000 пудъ 37 фунтовъ, а на все количество.	—	—	2	31	9	41	пудъ	26	$11\frac{1}{2}$
Дровъ квартирныхъ, по опытамъ (журнальная книга часть 2, страница 31), полагается на 1000 пудъ $11\frac{1}{2}$ саженъ, а на все количество.....	—	$34\frac{1}{2}$	саж.	—	2	2	каж.	69	69
Питокъ ленныхъ.....	—	—	—	5	40		пуд.	5	
Иголъ стальныхъ.....	—	9	—	—		3	каж.	—	27
Каната пеньковаго.....	—	—	—	$4\frac{3}{4}$		8	пудъ	—	95
Уналой суммы отъ желѣзныхъ вещей и инструментовъ, употребленныхъ при пожогѣ и гурченіи кружковъ.....	—	—	—	—	—	—		5	37
Сюда же относится сумма, назначаемая на содержаніе и фуражъ лошадей, исчисленная по смѣтѣ 8-й.....	—	—	—	—	—	—		4	$84\frac{1}{2}$
И того расходовъ на пожогъ и гурченіе кружковъ для копѣечной монеты.....	—	—	—	—	—	—		964	$45\frac{1}{2}$
И того расходовъ по гуртильной фабрикѣ.....	—	—	—	—	—	—		6581	40
И такъ для пожога и гурченія кружковъ на двукопѣечную и копѣечную монету причитается расходовъ на каждый пудъ $22\frac{1}{2}$ коп. съ долями.									

СМѢТА 12.

По тиснительному цеху.

По тиснительному цеху.	Число людей.	На сіе потребно.						
		Количество припасовъ.			По цѣнѣ.		На сумму.	
		Число.	Пуды.	Фун.			Рублн.	Коп.
а) *Тисненіе двукопѣечной монеты:*								
Чтобы приготовить двукопѣечной монеты 26.250 пудъ, какъ изчислено выше, потребно затиснить гладкихъ кружковъ 26.691 пудъ.								
Урокъ полагается согласно произведенныхъ опытовъ (журнальная книга часть 1, страница 77), на одномъ монето-тиснительномъ стану затиснить годной монеты, въ однѣ сутки или двѣ 12-часовыя смѣны, съ нѣкоторымъ уменьшеніемъ противъ овыхъ, 19 пудъ 36 фунт.; то для тисненія всего количества, потребно занять на 66 сутокъ 20 становъ и рабочихъ людей:								
Мастеровыхъ	2							
Подмастерьевъ	2							
Кладчиковъ	40							
Постановщиковъ	10							
Работниковъ	12							
Счетчиковъ	6							
Монетчиковъ	8							
Жалованье, задѣльная плата и провіантъ:								
Жалованья 2 мастерамъ, которые заниматься будутъ навѣскою монеты изъ 200 руб., за весь годъ	—	—	—	—	—	—	400	
Провіанта: муки ржаной, на каждаго съ семействомъ по 5 пудъ въ мѣсяцъ, будетъ всѣмъ, кромѣ страдныхъ и постовыхъ дней.	—	—	112	18	1		112	45
Задѣльной платы, полагая за 100 пудъ затисненной монеты:								
2 подмастерьямъ	15 коп.							
40 кладчикамъ изъ малолѣтовъ, 1 р.	½ —							
10 поставщикамъ изъ малолѣтовъ	25 —							
12 работникамъ	36½ —							
6 счетчикамъ	30½ —							
8 монетчикамъ	36½ —							
И того за 100 пудъ 2 р. 43 коп., а за все количество 26.250 пудъ будетъ	—	—	—	—	—	—	637	87½
Провіанта, полагая каждому съ семействомъ по 5 пудъ въ мѣсяцъ, кромѣ страдныхъ и постовыхъ дней, будетъ всѣмъ	—	—	1157	31½	1		1157	7.½
Шорникъ для починки ремней на 66 дней	1							
Ему поденной платы по 12 коп. за каждый день	—	—	—	—	—	—	7	92
Для обыска мастеровыхъ на 66 сутокъ	2							
Имъ поденной платы по 15 коп. за каждый день	—	—	—	—	—	—	19	80
Провіанта: на каждаго съ семействомъ по 5 пудъ въ мѣсяцъ, кромѣ страдныхъ и постовыхъ дней	—	—	44	21½	1		41	53
Для очистки передѣла на 2 дни	20							
Имъ поденной платы по 10 коп. за каждый день	—	—	—	—	—	—	4	
Провіанта: на каждаго съ семействомъ, кромѣ страдныхъ и постовыхъ дней, будетъ одному 18 фунт., а всѣмъ	—	—	9	—	1		9	

Припасы и матеріалы.	Число людей.	На сіе потребно.							
		Количество припасовъ.			Цѣна.			На сумму.	
		Число.	Пуды.	Фун.				Рубли.	Коп.
Дегтя, по опытамъ (журнальная книга часть 1, страница 77), полагая на 1000 пудъ затисненной монеты 3¼ ведра, а на все количество	—	9¾	ведр.	—	—	60	кажд.	84	71
Каната пеньковаго на 1000 пудъ, 1 пудъ 14 фунт., а на все количество	—	—	35	17½	8	—	пудъ.	283	50
Свѣчь сальныхъ на 1000 пудъ 5 пудъ 30 фунт., а на все количество	—	—	150	37½	11	33½		1710	87½
Кожъ сыромятныхъ, по опытамъ (часть 1, стран. 77), на 1000 пудъ 3, а на все количество	—	78½	—	—	16	50	кажд.	1299	37½
Рѣшетокъ черемуховыхъ	—	3	—	—	—	18½		—	54½
Шнуру пеньковаго	—	—	1	18½	9	41	пудъ	13	70½
Жиру рыбьяго	—	—	—	20¾	15	92½		8	26
Холста изгребнаго	—	21	арш.	—	—	25	кажд.	5	25
Гвоздей прибойныхъ	—	—	—	1½	10	66	пудъ.	—	40
Дровъ квартирныхъ на отопленіе печей	—	107	саж.	—	2	2	кажд.	216	14
Упалой суммы отъ желѣзныхъ и мѣдныхъ инструментовъ, употребленныхъ при тисненіи монеты	—	—	—	—	—	—		977	83
И того расходовъ на тисненіе двукопѣечной монеты	—	—	—	—	—	—		6933	95½
b) *Тисненіе однокопѣечной монеты.*									
Чтобъ приготовить монеты 2916⅔ пудовъ, какъ изчислено выше, потребно затиснить годныхъ кружковъ 2999 пудовъ.									
Урокъ полагается согласно произведенныхъ опытовъ (журнальная книга часть 2, страница 37), на одномъ монето-тиснительномъ станѣ затиснить годной монеты въ одни сутки или двѣ 12-часовыя смѣны, съ нѣкоторымъ уменьшеніемъ противъ оныхъ, 8 пудъ; то для тисненія всего количества потребно занять 20 становъ на 18 сутокъ и рабочихъ людей:									
Подмастерьевъ	2								
Кладчиковъ	40								
Постановщиковъ	10								
Работниковъ	12								
Счетчиковъ	6								
Монетчиковъ	8								
Забыльной платы за каждые 100 пудъ затисненной монеты:									
2 подмастерьямъ					37⅜	коп.			
40 кладчикамъ изъ малолѣтовъ					49¼	—			
10 постановщикамъ изъ малолѣтовъ					69⅜	—			
12 работникамъ					89⅞	—			
6 счетчикамъ					74⅞	—			
8 монетчикамъ					89⅞	—			
И того за 100 пудъ 6 руб. 3⅞ коп., а за все количество 2916⅔ пуда.	—	—	—	—	—	—		176	13
Провіанта, полагая на каждаго съ семействомъ по 5 пудъ въ мѣсяцъ, кромѣ страдныхъ и постовыхъ дней, будетъ всѣмъ	—	—	315	30½	1			315	76½
Шорникъ для починки ремней на 18 дней	1	—	—	—	—	—		2	16
Ему поденной платы за каждый день по 12 коп	—	—	—	—	—	—		5	40

	Число людей.	На сіе потребно.						
		Количество припасовъ.			По цѣнѣ.		На сумму.	
		Число.	Пуды.	Фун.			Рубли.	Коп.
Для обыска мастеровыхъ на 18 сутокъ.....	2							
Имъ поденной платы по 15 коп. за каждый день....	—	—	—	—	—	—	—	—
Провіанта, полагая каждому съ семействомъ по 5 пудъ въ мѣсяцъ, кромѣ страдныхъ и постовыхъ дней, будетъ всѣмъ.....	—	—	12	5¼	1		12	14½
Для очистки передѣла на 2 дни.....	10							
Имъ поденной платы по 10 коп. каждому...	—	—	—	—	—	—	2	
Провіанта, полагая каждому съ семействомъ по 5 пудъ въ мѣсяцъ, кромѣ страдныхъ и постовыхъ дней.....	—	—	4	20	1		4	50
Припасы и матеріалы.								
Дегтя, по опытамъ (журнальная книга часть 2, страница 37), на 1000 пудъ 8 ведръ, а на все количество.....	—	23½	ведра.	—	—	86 кажд.	19	99½
Каната пенькового на 1000 пудъ, 3 пуда, а на все количество.....	—	—	8	30	8	— пудъ.	70	
Свѣчъ сальныхъ на 1000 пудъ 11 пудъ 11½ пунт., а на все количество.....	—	—	32	36½	11	33½	373	6½
Кожъ сыромятныхъ, по опытамъ (часть 2, страница 37), на 1000 пудъ 4⅛, а на все количество.....	—	12	—	—	16	50 кажд.	198	
Упалой суммы отъ желѣзныхъ и мѣдныхъ вещей и инструментовъ, употребленныхъ при тисненіи монеты.....	—	—	—	—	—	—	108	64
И того расходовъ на тисненіе копѣечной монеты	—	—	—	—	—	—	1287	79½
И того расходовъ по тиснительному цеху.....	—	—	—	—	—	—	8281	74½
И такъ на тисненіе двукопѣечной и копѣечной монеты причитается расходовъ на каждый пудъ $28\frac{3}{8}$ коп. безъ долей.								

СМѢТА 13.

По мѣдиплавильному цеху.

По мѣдиплавильному цеху.	Число людей.	На сіе потребно:						
		Количество припасовъ.			По цѣнѣ.		На сумму.	
		Число.	Пуды.	Фун.			Рубли.	Коп.
А) Плавка обрѣзковъ и крохъ:								
При выдѣлкѣ двукопѣечной и копѣечной монеты 29166⅔ пудъ, какъ выше изчислено, послѣдуетъ обрѣзковъ и крохъ 31679 пудъ, изъ коихъ съ присовокупленіемъ къ нимъ перваго разбора вымытой мѣди изъ шлаковъ, происшедшихъ при плавкѣ, получится чистой мѣди 31366 пудъ.								
По опытамъ, произведеннымъ въ плавильномъ цехѣ (часть 1, страница 53), полагается на одномъ очковомъ горну въ одни сутки, или двѣ 12-часовыя смѣны, выплавить штыковой мѣди, съ нѣкоторымъ уменьшеніемъ противъ оныхъ 500 пудъ; а чтобъ получить означенное количество штыковой мѣди, дол-								

	Число людей	На сие потребно.							
		Количество припасовъ.			По цѣнѣ.			На сумму.	
		Число.	Пуды.	Фун.				Рубли.	К. г.
жно занять на 62½ сутокъ одинъ горнъ и рабочихъ людей:									
Мастеровъ	2								
Плавильщиковъ	4								
Разливщиковъ	4								
Работниковъ у заброса обрѣзковъ въ горнъ	4								
Угленощиковъ	2								
У вынимания изъ изложницъ штыковъ	2								
Жалованье, задѣльная плата и провіантъ.									
Жалованья 2 мастерамъ изъ 120 руб. за весь годъ	—	—	—	—	—	—		240	
Провіанта: муки ржаной на каждаго съ семействомъ по 5 пудъ въ мѣсяцъ, будетъ всѣмъ, кромѣ страдныхъ и постовыхъ дней.	—	—	112	18	1			112	45
Задѣльной платы за 100 пудъ выплавленной штыковой литѣи.									
4 плавильщикамъ 16 коп.									
4 разливщикамъ $13\frac{3}{5}$ —									
4 работникамъ у наброса обрѣзковъ. $9\frac{3}{5}$ —									
2 угленощикамъ $4\frac{4}{5}$ —									
2 вынимающимъ штыки $4\frac{4}{5}$ —									
И того за 100 пудъ $48\frac{4}{5}$ — а за все количество 31.366 пудъ, будетъ	—	—	—	—		—	—	153	64
Провіанта: муки ржаной, полагая каждому съ семействомъ по 5 пудъ въ мѣсяцъ, кромѣ страдныхъ и постовыхъ дней, будетъ онаго всѣмъ	—	—	225	32	1			225	80
Сверхъ того поденьщиковъ, которымъ назначается поденная плата за каждый рабочій день:									
Для подвоза угля съ площади, по опытамъ (журнальная книга часть 2, страница 53), на 62½ дни	1								
Ему поденной платы за рабочій день по 10 копѣекъ	—	—	—	—		—	—	6	27½
Навѣшивать и перевозить обрѣзки и крохи изъ передѣльныхъ цеховъ, полагается по опытамъ (журнальная книга часть 2, страница 53) на одного человѣка, съ небольшимъ уменьшеніемъ противъ оныхъ 46 пудъ; а для всего количества 31.679 пудъ задолжится на 62½ дни	11								
Имъ платы каждому за рабочій день по 10 коп., а всѣмъ	—	—	—	—		—	—	69	2½
Для сортировки и разбора шлаковъ, по опытамъ (журнальная книга часть 2, страница 53) на 62½ дни изъ малолѣтовъ	1								
Ему поденной платы за рабочій день 8 коп., а за всѣ дни будетъ	—	—	—	—		—	—	5	2
Провіанта: муки ржаной означеннымъ 13 человѣкамъ поденьщиковъ, полагая каждому съ семействомъ по 5 пудъ въ мѣсяцъ, кромѣ страдныхъ и постовыхъ дней, будетъ всѣмъ	—	—	183	18½	1			183	46½
Машинистовъ для цилиндрическихъ мѣховъ на весь годъ	2								
Имъ окладнаго жалованья каждому по 37 руб. 50 коп.	—	—	—	—		—	—	75	

	Число людей.	На сіе потребно.							
		Количество припасовъ.			По цѣнѣ.			На сумму.	
		Число.	Пудъ.	Фун.				Рубли.	Коп.
Имъ провіанта съ семействомъ, изъ 5-пудовой въ мѣсяцъ пропорціи, будетъ кромѣ страдныхъ и постовыхъ дней.....	—	—	112	18	1			112	45
Кожъ сыромятныхъ для запоновъ 4 плавильщикамъ, 4 разливщикамъ, 4 работникамъ, 2 вынимающимъ штыки изъ изложницъ и 2 угленосчикамъ, всего 16 человѣкамъ, полагая въ годъ каждому по ½ кожи на одинъ запонъ, то на 62½ сутокъ причитается...	—	2	—	—	16	50	кажд.	33	
Рукавицъ сыромятной кожи, полагая каждому по 2 пары въ одинъ годъ, а 16 человѣкамъ на 62½ сутокъ.....	—	8	паръ.	—	1	50		12	
Припасы и матеріалы:									
а) По литейно-плавительной фабрикѣ.									
Угля, по опытамъ (журнальная книга часть 2, страница 53), на 1000 пудъ выплавленной мѣди 21 коробъ, а на все количество 31.366 пудъ.....	—	658 16/24	кор.	—	1	76		1159	25½
Песку Луговскаго на 1000 пудъ 15 пудъ, а на все количество.....	—	—	470	19½	—	5	пудъ.	23	52½
Свѣчъ сальныхъ.....	—	—	7	—	11	33½		79	31½
Глины бѣлой.....	—	—	500	—	—	7½		37	50
Дегтя.....	—	16¾	ведръ.	—	—	86	кажд.	14	40½
Веревокъ лычныхъ.....	—	5	—	—	—	10		—	50
Щетинъ свиныхъ.....	—	—	—	¾	58	2⅜	пудъ.	1	9
Рѣшетокъ черемуховыхъ.....	—	134	—	—	—	18½	кажд.	24	28¾
Каната пенькового.....	—	—	1	20	8	—	пудъ.	12	
Камня брусянскаго.....	—	—	73	15	—	25		18	34½
— — горнаго.....	—	—	273	13	—	35		95	66½
Кожъ сыромятныхъ.....	—	1	—	—	—	—	—	16	50
— — юфтовыхъ.....	—	½	—	—	12	75	кажд.	3	18¾
Гвоздей разнаго сорта.....	—	—	—	31	10	66	пудъ.	8	26
b) По бѣйствію цилиндрическихъ мѣховъ.									
Дегтя.....	—	16½	ведр.	—	—	86	кажд.	14	40½
Свѣчъ сальныхъ.....	—	—	2	15	11	33½	пудъ.	26	92
Шнуру пенькового.....	—	—	—	14½	9	41		3	41
Масла конопляного.....	—	—	—	14	11			3	85
Кожъ юфтовыхъ.....	—	1½	—	—	12	75	кажд.	19	12½
— — машинныхъ.....	—	½	—	—	22	30		11	15
— — сыромятныхъ.....	—	¼	—	—	16	50		12	37½
Вервей пеньковыхъ.....	—	—	—	⅛	30	99⅛	пудъ.	—	19⅛
Гвоздей разнаго сорта.....	—	—	—	20¾	10	66		5	53
Сукна сѣраго крестьянскаго.....	—	11¼	арш.	—	—	50	кажд.	5	87½
Мѣху.....	—	—	2	27	2	29½	пудъ	6	13¾
Проволоки желѣзной.....	—	—	—	1½	52	4½		1	95
Пеньки или конопля.....	—	—	—	7½	4	20½		—	78¾
Смолы.....	—	1½	ведр.	—	—	84 7/16	кажд.	1	6
Жиру рыбьяго.....	—	—	—	18½	15	92½	пудъ.	7	26½
Шерсти оленьей.....	—	—	—	2¾	5			—	34¾
Клею рыбьяго.....	—	—	—	¼	160			—	50
Сюда же относится сумма, назначаемая на содержаніе и фуражъ лошадямъ, подробно исчисленная по смѣтѣ 8-й.....	—	—	—	—	—	—	—	359	56
B) Плавка окалины:									
При выдѣлкѣ двукопѣечной и копѣечной монеты 29166⅔ пуда, какъ выше исчислено, посльдуетъ окалины 1643 пуда, изъ коей, съ									

	Число людей.	На сіе потребно.							
		Количество припасовъ.			По пунктамъ.			На сумму.	
		Число.	Пуды.	Фун.				Рублей.	Коп.
присовокупленіемъ къ ней мѣди втораго разбора и желѣзистой мѣди, вымытой изъ шлаковъ происшедшихъ при плавкѣ, получится чистой штыковой мѣди 1400 пудъ $18\frac{1}{3}$ фунт. По опытамъ, произведеннымъ въ плавильномъ цехѣ (Журнальная книга часть II, страница 60), полагается, что на одной очковой печи, въ одинъ сутки или два 12-часовыя смѣны, выплавить штыковой мѣди съ нѣкоторымъ уменьшеніемъ противъ оныхъ 91 пудъ; то для полученія означеннаго количества штыковой мѣди, нужно задолжить на $15\frac{1}{2}$ сутокъ одну печь и рабочихъ людей.									
Плавильщиковъ	2								
Разливщиковъ	4								
Засыпщиковъ	4								
Жалованье, заѣпьная плата и провіантъ.									
Заѣпьной платы полагая за 100 пудъ выплавленной штыковой мѣди.									
2 плавильщикамъ ..... $43\frac{3}{4}$ коп.									
4 разливщикамъ ..... $74\frac{3}{8}$									
4 засыпщикамъ ..... $52\frac{1}{2}$									
И того за 100 пудъ 1 руб. $70\frac{5}{8}$ коп., а за все количество 1400 пудъ $18\frac{1}{8}$ фун. причитается	—	—	—	—	—	—		23	$89\frac{1}{2}$
Провіанта: муки ржаной, полагая каждому съ семействомъ по 5 пудъ въ мѣсяцъ, кромѣ страдныхъ и постовыхъ дней, будетъ ..	—	—	34	$34\frac{1}{2}$	1			34	$85\frac{1}{2}$
Сверхъ того будетъ поденьщиковъ, которымъ назначается поденная плата за каждый рабочій день.									
Для протолчки мусора на набойку изъ малолѣтовъ на $15\frac{1}{2}$ дней	2								
Имъ поденной платы, полагая каждому за рабочій день по 8 коп., а обоимъ	—	—	—	—	—	—		2	48
Для подвоза угля съ площади на $15\frac{1}{2}$ дней.	1								
Ему платы за рабочій день по 10 коп.....	—	—	—	—	—	—		1	55
У составленія массы для набоекъ на $15\frac{1}{2}$ дней.	1								
Ему платы за рабочій день по 10 коп.....	—	—	—	—	—	—		1	55
Для подвоза песку на $15\frac{1}{2}$ дней	1								
Ему за каждый рабочій день платы по 10 копѣекъ.....	—	—	—	—	—	—		1	55
У сортировки и разбора шлаковъ изъ малолѣтовъ на $15\frac{1}{2}$ дней.....	1								
Ему платы за рабочій день по 8 коп.....	—	—	—	—	—	—		1	24
Провіанта означеннымъ 6 человѣкамъ, полагая каждому съ семействомъ по 5 пудъ въ мѣсяцъ, будетъ всѣмъ	—	—	20	$36\frac{3}{4}$	1			20	92
Кожъ сыромятныхъ для запоновъ: 2 плавильщикамъ, 4 разливщикамъ и 4 засыпщикамъ, полагая каждому въ годъ по $\frac{1}{2}$ кожи на запонъ, а на $15\frac{1}{2}$ дней.....	—	$\frac{1}{8}$	кожи	—	16	50	каж.	4	$12\frac{1}{2}$
Рукавицъ сыромятной кожи, полагая каждому по 2 пары въ годъ, а 10 человѣкамъ на $15\frac{1}{2}$ дней.....	—	$1\frac{1}{4}$	пара	—	1	50		1	$87\frac{1}{2}$

Припасы и матеріалы:	Число людей.	На сіе потребно.							
		Количество припасовъ.			По цѣнѣ.			На сумму.	
		Число.	Пуды.	Фун.				Рубли.	Коп.
а) *По плавильной фабрикѣ при обработкѣ окалины:*									
Угля, по произведеннымъ опытамъ на 1000 пудъ выплавленной мѣди 91 кор. 17 рѣшетокъ, а на все количество	—	182 101/4	кор.	—	1	76	каж.	226	3
Свѣчъ сальныхъ	—	—	2	20	11	33½	пудъ	28	33¾
Дегтя	—	9	ведръ	—		86	каж.	7	74
Песку	—	—	136	13		5	пудъ.	6	81½
Глины бѣлой	—	—	216	36		7½		16	26¾
Рѣшетокъ черемуховыхъ	—	3	—	—		18⅓	каж.	—	54½
Каната пеньковаго	—	—	—	2¼	8		пудъ	—	55
Камня брусянскаго	—	—	5	6		25		1	28¾
— — горноваго	—	—	40	—		35		14	
Гвоздей разнаго сорта	—	—	—	3¾	10	66		1	
b) *По действію цилиндрическихъ мѣховъ:*									
Дегтя	—	1½	ведро	—		86	каж.	1	29
Шнуру пеньковаго	—	—	—	¾	9	41	пудъ.	—	17½
Свѣчъ сальныхъ	—	—	—	6	11	33½		1	70
Масла коноплянаго	—	—	—	3	11			—	82½
Сукна сѣраго крестьянскаго	—	1½	аршин.	—		50	каж.	—	75
Гвоздей разнаго сорта	—	—	—	2	10	66	пудъ.	—	53¼
Мѣлу	—	—	—	2	2	29½		—	11½
Проволоки желѣзной	—	—	—	½	52	4½		—	65
Пеньки или конопля	—	—	—	2	4	20¼		—	21
Убылой суммы отъ чугунныхъ и желѣзныхъ вещей и инструментовъ, употребленныхъ при плавкѣ обрѣзковъ и окалины	—	—	—	—	—	—	—	1271	62
Итого по плавильной по сплавкѣ обрѣзковъ крохъ и окалины	—	—	—	—	—	—	—	4876	32¼
c) *Протолчка и промывка шлаковъ:*									
Шлаковъ получится отъ переплавки обрѣзковъ, крохъ и окалины, согласно произведенныхъ опытовъ, 3221 пудъ; при протолчкѣ оныхъ послѣдуетъ шламу 1526 пудъ, который, согласно тѣхъ же опытовъ, протолчется на второй разъ. Слѣдственно должно обрабстать шлаковъ и шламу въ толчейной фабрикѣ 4747 пудъ, изъ коихъ получится (Журнальная книга часть II, страница 66) чистой мѣди перваго разбора 109 пудъ 21 фунтъ. (Мѣдь сплавлена вмѣстѣ съ обрѣзками и крохами, и заключается въ числѣ штыковой мѣди плавильной фабрики 31366 пудъ.) Изъ того же количества шлаковъ и шламовъ получится мѣди втораго разбора 116 пудъ 15½ фун., черновой мѣди 127 пудъ 9 фун. — Итого 243 пуда 24½ фунта. (Сіи продукты сплавлены вмѣстѣ съ окалиною, и полученная изъ оныхъ мѣдь заключается въ 1400 пудахъ 18½ фун., показанной при обработкѣ окалины)									
По опытамъ, произведеннымъ въ семъ цехѣ (Журнальная книга часть II, страница 69), полагается на одной толчеѣ, въ одинъ сутки, или двѣ 12-часовыя смѣны, протолочь и промыть, съ нѣкоторымъ уменьшеніемъ противъ оныхъ 234 пуда; то для протолочки и промывки означеннаго количества 4747 пудъ, нужно занять на 20¼ сутокъ одну толчею и рабочихъ людей:									
Толчейщиковъ	4								
Промывальщиковъ	20								

	Число людей.	На сіе потребно.							
		Количество припасовъ.			По цѣнѣ.		На сумму.	
		Число.	Пуды.	Фун.			Рубли.	Коп.
Поденная плата и провіантъ:								
Толчейщикамъ 4 человѣкамъ за каждый рабочій день по 10 коп. одному, а всѣмъ....	—	—	—	—	—	—	8	10
Промывальщикамъ 20 человѣкамъ изъ малолѣтовъ за рабочій день по 8 коп. одному, а всѣмъ	—	—	—	—	—	—	32	40
Для подвозки шлаковъ изъ плавильной фабрики, (Журнальная книга часть II, страница 69,) полагается на одного человѣка съ небольшимъ уменшеніемъ противъ опытовъ 159 пудъ; а для всего количества на 20½ дней	1							
Ему поденной платы за каждый день по 10 копѣекъ.....	—	—	—	—	—	—	2	2½
Для разбора и сушки мѣди, долженствующей получиться изъ шлаковъ 353 пуда 5½ фун., по опытамъ (Журнальная книга часть II, страница 69), полагая на одного человѣка, съ небольшимъ уменьшеніемъ противъ оныхъ по 3 пуда 19½ фун., а для всего количества потребно изъ малолѣтовъ на 20½ сутокъ	5							
Имъ поденной платы каждому по 8 коп., а всѣмъ.....	—	—	—	—	—	—	8	10
Плотникъ на 20½ дней.....	1							
Ему поденной платы за каждый день по 10 коп.....	—	—	—	—	—	—	2	2½
Провіанта: муки ржаной 32 человѣку за 20½ дней, полагая каждому съ семействомъ по 5 пудъ въ мѣсяцъ, кромѣ страдныхъ и постовыхъ дней, будетъ онаго всѣмъ	—	—	141	7½	1	—	141	18
Припасы и матеріалы.								
Свѣчь сальныхъ, согласно произведеннымъ опытамъ.....	—	—	1	—	—	—	11	33½
Дегтя, по опытамъ.....	—	20	ведр.	—	86	каж.	17	20
Каната пеньковаго	—	—	—	7	8	пудъ	1	40
Дровъ квартирныхъ на сушку вымытой мѣди.....	—	13½	саженъ	—	2	2 каж.	27	27
Упалой суммы отъ желѣзныхъ инструментовъ, употребленныхъ при промывкѣ шлаковъ	—	—	—	—	—	—	70	
Сюда же относится сумма, назначаемая на содержаніе и фуражъ лавіадей, подробно исчисленная по смѣтѣ 8-й	—	—	—	—	—	—	16	16
Ii того расходовъ по протолчкѣ и промывкѣ соковъ	—	—	—	—	—	—	337	19½
Ii того расходовъ по плавильной фабрикѣ..	—	—	—	—	—	—	5213	51½

Ii такъ сихъ расходовъ на каждый пудъ выплавленной штыковой мѣди причитается по $15\frac{7}{8}$ коп. съ долями.

Сіи расходы раздѣляются по количеству выписанной монеты:

		р.	к.
На двукопѣечную па 26250 пудъ		4692	$16\frac{1}{8}$
На копѣечную на...	$2916\frac{1}{8}$ пуда	521	35
		5213	$51\frac{1}{8}$

СМѢТА 14.

По штемпелерѣзному цеху.

По штемпелерѣзному цеху.	Число людей.	На сіе потребно. Количество припасовъ. Число.	Пуды.	Фун.	По цѣнѣ.	На сумму. Рубли.	Коп.
Чтобъ вырѣзать вновь штемпелей на чеканахъ въ тиснительную фабрику, ополировать оные и приготовить къ тому разныхъ инструментовъ; опиловать и поправить повредившіяся, назначается сообразно сложности прошедшихъ 5 лѣтъ, примѣнялсь къ настоящей потребности на весь годъ.							
Мастеръ	1						
Ему въ годъ окладнаго жалованья	—	—	—	—	— —	120	
Подмастерье	1						
Ему въ годъ окладнаго жалованья	—	—	—	—	— —	75	
Рѣщиковъ	3						
Имъ платы, полагая въ день каждому по 15 коп., а всѣмъ	—	—	—	—	— —	112	50
Работниковъ и учениковъ	5						
Имъ платы, полагая въ день каждому по 12 коп., а всѣмъ	—	—	—	—	— —	150	
Сторожъ	1						
	11						
Ему въ годъ окладнаго жалованья	—	—	—	—	— —	24	
Имъ провіанта, полагая каждому съ семействомъ по 5 пудъ въ мѣсяцъ, а всѣмъ кромѣ страдныхъ и постовыхъ дней	—	—	618	19	1 —	618	47½
Припасы и матеріалы.							
Олова прутоваго	—	—	—	20	50 — пудъ	25	
Масла деревяннаго	—	—	—	12	62 —	18	60
Жиру рыбьяго	—	—	1	—	— —	15	92½
Холста изгребнаго	—	50	арш.	—	— 25 каж.	12	50
Свѣчъ сальныхъ	—	—	12	—	11 33⅓ пудъ	136	2
Дегтя	—	3½	ведра	—	— 86 кажд.	3	1
Щетинъ свиныхъ	—	—	—	2	58 2⅔ пудъ	2	90
Угля	—	1¼	кор.	—	1 76 кажд.	3	8
Сургучу краснаго	—	—	—	1	— —	5	
Свинца	—		—	6½	13 50 пудъ	2	19½
Воску желтаго	—	—	—	7/16	67 23½	1	47
Рогу скотскаго	—	—	—	10¾	2 20	—	59
Соли	—	—	—	18	1 90	—	85½
Рѣшетокъ черемуховыхъ	—	3	—	—	18½ кажд.	—	54½
Дровъ квартирныхъ на отопленіе печей	—	12	саж.	—	2 2	24	24
Итого расходовъ по штемпелерѣзному цеху	—	—	—	—	— —	1351	90

Сіи расходы раздѣляются по количеству выдѣланной монеты:

На двукопѣечную на 26.250 пудъ. 1216 р. 71 к.
На копѣечную.....2.916⅔ пудъ. 135 — 19 —

1351 — 90 —

СМѢТА 15.

По кузничному цеху.

	Число людей.	На сіе потребно.							
		Количество припасовъ.			По цѣнѣ.		На сумму.		
		Число.	Пуды.	Фун.			Рубли.	Коп.	
Кузничный цехъ:									
Въ семъ цехѣ дѣлаются вновь разныя желѣзныя вещи и инструменты, какъ то: чеканы для монетотиснительной фабрики, лица и пестики для прорѣзной, и другія для передѣльныхъ фабрикъ, исчисленныя изъ сложности прошедшихъ 4 годовъ, пропорціонально предполагаемому количеству мѣдной монеты. Подробное исчисленіе количества каждаго рода вещей, приготовляемыхъ въ семъ цехѣ по разнообразности и не всегда одинаковому употребленію оныхъ, было бы почти невозможно и во всякомъ случаѣ не опредѣлительно. Сверхъ того по большей части выдѣлываемымъ въ кузничномъ цехѣ издѣліямъ произведены опыты, по которымъ на каждую вещь опредѣлены: урокъ, количество употребленія матеріаловъ и сообразно сему выведены цѣны на издѣлія, гдѣ принято въ расчетъ задѣльная плата и пайковой провіантъ работающимъ; а потому исчисленіе людей, потребныхъ для сего цеха, основано на сложности предшествовавшихъ пяти лѣтъ; сообразно сего предполагается имѣть при семъ цехѣ чрезъ весь круглый годъ.									
Мастеровъ	2								
Имъ въ годъ окладнаго жалованья по 120 рублей каждому	—	—	—	—	—	—	240		
Подмастерьевъ	2								
Имъ въ годъ окладнаго жалованья по 75 руб. каждому	—	—	—	—	—	—	150		
Для ѣзда новыхъ вещей и починокъ, на 5 процентную сумму:									
Кузнецовъ 1 статьи	7								
Имъ платы, полагая каждому въ день по 15 копѣекъ, а всѣмъ	—	—	—	—	—	—	262	50	
Кузнецовъ 2 статьи	7								
Имъ платы, полагая каждому въ день по 12 копѣекъ, а всѣмъ	—	—	—	—	—	—	210		
Молотобойцевъ	14								
Имъ платы, полагая каждому въ день 10 коп., а всѣмъ	—	—	—	—	—	—	350		
Для разныхъ починокъ:									
Кузнецовъ 1 статьи	2								
Имъ платы, полагая каждому въ день по 15 копѣекъ, а всѣмъ	—	—	—	—	—	—	75		
Кузнецовъ 2 статьи	2								
Имъ платы, полагая каждому въ день по 12 копѣекъ, а всѣмъ	—	—	—	—	—	—	60		
Молотобойцевъ	3								
Имъ платы, полагая каждому въ день по 10 копѣекъ, а всѣмъ	—	—	—	—	—	—	75		
Сторожъ	1	—							
	40								
Ему въ годъ окладнаго жалованья	—	—	—	—	—	—	24		

	Число людей.	На сіе потребно.							
		Количество припасовъ.			По цѣнѣ.			На сумму.	
		Число.	Пуды.	Фун.				Рубли.	Коп.
Имъ же провіанта: муки ржаной, полагая каждому съ семействомъ по 5 пудъ въ мѣсяцъ, за исключеніемъ страдныхъ и постовыхъ дней	—	—	2249	—	1	—		2249	
Припасы и матеріалы:									
Здѣсь введены въ счетъ только тѣ припасы, которые не могутъ входить въ цѣну издѣлій, а должны прямо расположиться на монету									
На подковку 150 лошадей конныхъ непремѣнныхъ работниковъ подковъ, полагая на каждую лошадь по 4 пары	—	600	пар.	—		35¼	каж.	214	50
Гвоздей подковныхъ по 70 на каждую лошадь	—	10500	—	—		43	сот.	45	15
Угля на тоже	—	6	кор.	—	1	76	кажд.	10	56
Рѣшетокъ черемуховыхъ	—	136	—	—		18⅛	каж.	24	65
Лопатъ деревянныхъ	—	40	—	—		10		4	
Дегтя	—	43	ведра	—		86		36	98
Каната пеньковаго	—	—	3	20	8		пудъ	28	
Жиру рыбьяго	—	—	—	23½	15	92½		9	25½
Глины бѣлой	—	—	65	10		7½		4	89½
Свѣчь сальныхъ	—	—	10	—	11	33½		113	35
Точилъ Печерскаго камня	—	—	5	—	2	50		12	50
Кожъ сыромятныхъ, на запоны, всѣмъ кромѣ мастеровъ, подмастерьевъ и сторожа, полагая каждому въ годъ по ½ кожи, а всѣмъ	—	17½	—	—	16	50	кажд.	288	75
Кожъ сыромятныхъ, на ремни къ зубленію пилъ	—	½	—	—	16	50		8	25
Дровъ квартирныхъ на отопленіе печей	—	26½	саж.	—	2	2		53	53
Желѣза: полосоваго	—	—	350	—	1	58⅝	пудъ	555	18½
— — рѣзноплющильнаго	—	—	38	—	1	87½		71	20½
— — лопаточнаго	—	—	4	—	1	86½		7	47
Стали	—	—	114	—	8	40		957	60
Угля	—	666 2/24	кор.	—	1	76	кажд.	1172	82
И того расходовъ по кузничному цеху	—	—	—	—	—	—		7314	15
Изъ числа сихъ расходовъ исключается за жалованье и провіантъ мастеровымъ, назначаемымъ для дѣла новыхъ вещей, 2396 руб. 80 коп.									
За исключеніемъ овыхъ остается настоящаго расхода	—	—	—	—	—	—		4917	35
Сіи расходы раздѣляются по количеству выдѣланной монеты:									
На двуконѣчную на 26250 пудъ 4425 р. 61½ к.									
— конѣчную — 2916⅔ — 491 — 73½ —									
4917 — 35 —									

СМѢТА 16.

По слесарному цеху.

	Число людей.	На сіе потребно.						
		Количество припасовъ.			По цѣнѣ.		На сумму.	
		Число.	Пуды.	Фун.			Руб.	Коп.
Слесарный цехъ.								
Въ семъ цехѣ дѣлаются новыя желѣзныя вещи и инструменты, какъ-то: бочки, круги для гуртильной фабрики; винты для всѣхъ цеховъ, замки, сита проволочныя и прочія вещи, исчисленныя изъ сложности прошедшихъ 4 годовъ, пропорціонально предполагаемому количеству мѣдной монеты. Подробное исчисленіе количества каждаго рода вещей, приготовляемыхъ въ семъ цехѣ, по разнообразности и не всегда одинаковому употребленію оныхъ, было бы почти невозможно и во всякомъ случаѣ неопредѣлительно. Сверхъ того, по большой части выдѣлываемымъ въ слесарномъ цехѣ издѣліямъ, произведены опыты, по которымъ на каждую вещь опредѣлены: урокъ, количество употребленія матеріаловъ и сообразно сему выведены цѣны на издѣлія, гдѣ принято въ расчетъ задѣльная плата и пайковой провіантъ работающимъ; а потому исчисленіе людей, потребныхъ для сего цѣха, основано на сложности предшествовавшихъ 5 лѣтъ, сообразно сего предполагается имѣть при семъ цехѣ чрезъ весь круглый годъ:								
Мастеръ	1							
Ему въ годъ окладнаго жалованья	—	—	—	—	—	—	120	
Подмастерье	1							
Ему въ годъ окладнаго жалованья	—	—	—	—	—	—	75	
Для дѣла новыхъ вещей:								
Слесарей 1 статьи	2							
Имъ платы, полагая каждому въ день по 15 копѣекъ, а обоимъ въ годъ	—	—	—	—	—	—	75	
Слесарей 2 статьи	2							
Имъ платы, полагая каждому въ день по 12 коп., а обоимъ въ годъ	—	—	—	—	—	—	60	
Слесарныхъ учениковъ	2							
Имъ платы, полагая каждому въ день по 8 коп., а обоимъ въ годъ	—	—	—	—	—	—	40	
Для разныхъ починокъ:								
Слесарь 1 статьи	1							
Ему платы, полагая за рабочій день по 15 коп., а въ годъ будетъ	—	—	—	—	—	—	37	50
Слесарь 2 статьи	1							
Ему платы, полагая за рабочій день по 12 коп., а въ годъ будетъ	—	—	—	—	—	—	30	
Сторожъ	1							
	11							
Ему въ годъ окладнаго жалованья	—	—	—	—	—	—	24	
Имъ провіанта, полагая каждому съ семействомъ по 5 пудъ въ мѣсяцъ, кромѣ страдныхъ и постовыхъ дней, а всѣмъ будетъ	—	—	618	19	1	— —	618	47½
Припасы и матеріалы:								
Рѣшетокъ черемуховыхъ	—	19	—	—	—	18½ каж.	3	44½
Лопатъ деревянныхъ	—	8	—	—	—	10	—	80

	Число людей.	На сіе потребно.					
		Количество припасовъ.			По цѣнѣ.	На сумму.	
		Число.	Пуды.	Фун.		Рубли.	Коп.
Мѣди красной	—	—	—	4	24 пудъ	2	40
—— латунной	—	—	—	1	60	1	50
Буры	—	—	—	2	120	6	
Проволоки желѣзной	—	—	1	—	— —	52	4½
Рогу скотскаго	—	—	2	—	2 20	4	40
Соли	—	—	2	—	1 90	3	80
Свѣчъ сальныхъ	—	—	19	23	11 33½	221	88½
Жиру рыбьяго	—	—	—	20	15 92½	7	96½
Нашатыря	—	—	—	½	125	1	56½
Гвоздей разнаго сорта	—	—	—	13½	10 66	3	59½
Олова пруговаго	—	—	—	1	50	1	25
Свинца	—	—	—	7	13 50	2	36½
Каната пеньковаго	—	—	—	10	8	2	
Дровъ квартирныхъ на отопленіе печей	—	29	саж.	—	2 2 кажд.	58	58
Холста изгребнаго на фартуки, всѣмъ, кромѣ сторожа, полагая на каждаго по 6 аршинъ.	—	60	арш.	—	— 25	15	
Кожъ сыромятныхъ на ремни къ зубленію пилъ	—	1	—	—	— —	16	50
Желѣза: полосоваго	—	—	20	—	1 58⅝ пудъ	31	72½
——— листоваго	—	—	5	—	3 13⅝	15	68
——— лопаточнаго	—	—	1	—	— —	1	8[illegible]
——— рѣзноплющильнаго	—	—	—	20	1 87⅔	—	93½
Стали	—	—	2	—	8 40 пудъ.	16	80
Угля	—	53 14/24	кор.	—	1 76 кажд.	94	30½
Точилъ Печерскаго камня	—	—	3	—	2 50 пудъ.	7	50
Итого расходовъ по слесарному цеху.	—	—	—	—	— —	1653	87½
Изъ числа сихъ расходовъ изключается за жалованье и провіантъ мастеровымъ, назначаемымъ для дѣла новыхъ вещей. 512 р. 35 к. За изключеніемъ оныхъ настоящаго расхода.	—	—	—	—	— —	1141	52½
Сіи расходы раздѣляются по количеству вытисненной монеты:							
На двукопѣечную на 26250 пудъ. 1027 р. 37½ к.							
На копѣечную на ..2916⅔ пуда..114 — 15½—							
1141— 52½—							

СМѢТА 17.

По котельному цеху.

Котельный цехъ:	Число людей.	На сіе потребно.					
		Количество припасовъ.			По цѣнѣ.	На сумму.	
		Число.	Пуды.	Фун.		Рубли.	Коп.
Для сего цеха, гдѣ отливаются новыя мѣдныя вещи для дѣйствія монетнаго двора, какъ то: шестерни, гайки, лодыги, подшипники для мѣдиплющильной фабрики; лодыги, втулки въ прорѣзную, гуртильную и монетотиснительную фабрики; также и производится работа для починокъ въ фабрикахъ монетнаго двора; назначается на круглый годъ, сообразно сложности прошедшихъ 5 годовъ, пропорціонально предполагаемаго количества монеты:							
Мастеръ	1						
Ему въ годъ окладнаго жалованья	—	—	—	—	— —	120	—

	Число людей.	На сіе потребно:							
		Количество припасовъ.			По цѣнѣ.			На сумму.	
		Число.	Пуды.	Фун.				Рубли.	Коп.
Работниковъ для отливки новыхъ вещей....	2								
Имъ платы по 15 коп. въ день каждому, а обоимъ.....	—	—	—	—	—	—		75	
Работникъ для починки старыхъ вещей.....	1								
Ему платы, полагая въ рабочій день по 15 копѣекъ.....	—	—	—	—	—	—		30	
Сторожъ.....	1								
Ему въ годъ окладнаго жалованья.....	5 —	—	—	—		—	—	24	
Имъ провіанта, полагая каждому съ семействомъ по 5 пудъ въ мѣсяцъ, кромѣ страдныхъ и постовыхъ дней.....	—	—	281	5	1	—		281	12½
Припасы и матеріалы:									
Желѣза: полоснаго.....	—	—	1	—		—	—	1	58½
— — листоваго.....	—	—	1	—		—	—	3	13½
Угля.....	—	14 17/24	кор.	—	1	76	кажд.	25	88½
Мѣди красной.....	—	—	1	—		—	—	24	
Пашатыря.....	—	—	—	8½	135	—	пудъ	26	56½
Олова пруговаго.....	—	—	—	24½	50	—		20	62½
Рогу скотскаго.....	—	—	1	10½	2	20		2	77½
Свинца.....	—	—	—	23½	13	50		7	84½
Шпіаутера.....	—	—	—	7½	22	—		4	12½
Проволоки желѣзной.....	—	—	—	4½	52	4½		5	53
Буры.....	—	—	—	2	120	—		6	
Соли.....	—	—	1	14½	1	90		2	59
Пеньки не трепаной.....	—	—	—	8½	4	20½		—	89½
Жиру рыбьяго.....	—	—	—	14½	15	92½		5	67½
Смолы.....	—	2¼	ведра	—	—	84 7/8	кажд.	5	33½
Свѣчъ сальныхъ.....	—	—	4	—	11	33½	пудъ.	45	34
Кожъ сыромятныхъ.....	—	¾	—	—	16	50	кажд.	12	37½
Рѣшетокъ черемуховыхъ.....	—	2	—	—	—	18⅔		—	36½
Сить волосяныхъ.....	—	1	—	—		—	—	—	80
Дровъ квартирныйъ на отапливіе печей.....	—	12	саж.	—	2	2		24	24
И того расходовъ по котельному цеху.....	—	—	—	—		—	—	762	81
Изъ числа вышеписанной суммы исключается за жалованье и провіантъ мастеровымъ, назначаемымъ для дѣла новыхъ вещей, 187 р. 45 к.....									
За исключеніемъ оныхъ остается настоящаго расхода.....	—	—	—	—		—	—	575	36
Сіи расходы раздѣляются по количеству выдѣланной монеты:									
На двуконѣечную ея 26.250 пудъ. 517 р. 82½ к.									
На конѣечную ея..... 2.916⅔ пуда. 57 — 53½ —									
575 — 36 —									

СМѢТА 18.

По якорному цеху.

	Число людей.	На сіе потребно.							
		Количество припасовъ.			По цѣнѣ.			На сумму.	
		Число.	Пуды.	Фун.				Рубли	Коп.
Якорный цехъ:									
Для сего цеха, гдѣ дѣлаются вновь желѣзныя тяжеловѣсныя вещи для фабрикъ монетнаго двора, какъ то: накладки, щипы, винты, ступки, доски прессовые, розмаха, молота боевые и наковальни; также и поправляются старыя повредившіяся въ дѣйствіи; назначается на круглый годъ, сообразно сложности прошедшихъ 5 годовъ, пропорціонально предполагаемой выдѣлки монеты:									
Мастеръ	1								
Ему въ годъ окладнаго жалованья	—	—	—	—	—	—		120	
Работниковъ для дѣла новыхъ вещей	2								
Имъ платы, полагая на каждаго въ день по 15 копѣекъ, а обоимъ	—	—	—	—	—	—		75	
Работникъ для починки старыхъ вещей	1								
Ему платы, полагая за рабочій день по 12 коп	—	—	—	—	—	—		30	
Сторожъ	1								
	5								
Ему въ годъ окладнаго жалованья	—	—	—	—	—	—		24	
Имъ же провіанта: муки ржаной, полагая на каждаго съ семействомъ по 5 пудъ въ мѣсяцъ, кромѣ страдныхъ и постовыхъ дней	—	—	281	5	1			281	12½
Припасы и материалы.									
Угля	—	95 ¾	кор.	—	1	76	кажд.	167	42
Желѣза полосоваго	—	—	100	—	1	58⅝	пудъ	158	62½
Стали	—	—	4	—	8	40		33	60
Дегтя	—	6½	ведръ.	—	—	86	кажд.	5	80½
Рѣшетокъ черемуховыхъ	—	12	—	—	—	18⅓		2	17½
Свѣчъ сальныхъ	—	—	1	—		—	—	11	33½
Каната пеньковаго	—	—	—	28½	8	—	пудъ	5	70
Кожъ сыромятныхъ на запоны всѣмъ, кромѣ сторожа, полагая каждому по ½ кожи, а 4 человѣкамъ будетъ	—	2	—	—	16	50	кажд.	33	
Дровъ квартирныхъ на топленіе печей	—	10	саж.	—	2	2		20	20
Изъ того расходовъ по якорному цеху.	—	—	—	—		—	—	967	98½
Изъ числа вышеписанной суммы исключается за жалованье и провіантъ мастеровымъ, назначаемымъ для дѣла новыхъ вещей. 187 р. 45 коп.									
За исключеніемъ оныхъ остается настоящаго расхода	—	—	—	—	—	—		780	53½
Сіи расходы раздѣляются по количеству выдѣланной монеты:									
На двукопѣечную на 26.250 пудъ. 702 р. 48½ к.									
На копѣечную на 2.916⅔ пудъ.. 78 — 5½ —									
								780 — 53½	—

СМѢТА 19.

По плотинному и плотничному цеху.

	Число людей.	На сіе потребно.						
		Количество припасовъ.			По цѣнѣ.		На сумму.	
		Число.	Пуды.	Фун.			Рубли.	Коп.
Плотинный и плотничный цехъ:								
Въ семъ цехѣ заключаются поправка строеній, заводскаго дѣйствія, вододѣйствуемыхъ колесъ, водосодержащихъ ларей и разныя надворныя работы, почему примѣняясь къ сложности прошедшихъ 5 лѣтъ, назначается рабочихъ людей:								
Плотинныхъ мастеръ	1							
Ему въ годъ окладнаго жалованья	—	—	—	—	—	—	240	
Плотинный ученикъ	1							
Ему въ годъ окладнаго жалованья	—	—	—	—	—	—	120	
Плотниковъ для заводскихъ работъ 1 статьи	5							
Имъ поденной платы по 15 коп. въ день каждому, а всѣмъ	—	—	—	—	—	—	187	50
Плотниковъ для того же 2 статьи	9							
Имъ поденной платы по 10 коп. въ день каждому, а всѣмъ	—	—	—	—	—	—	225	
Рабочихъ для надворныхъ работъ	14							
Имъ платы, полагая каждому въ день по 10 коп., а всѣмъ	—	—	—	—	—	—	350	
Для Уникинской казенной пристани:								
Пильный подмастерье	1	—	—	—	—	—	—	
Ему въ годъ окладнаго жалованья	—	—	—	—	—	—	75	
Работниковъ и пильщиковъ	4							
Имъ платы по 15 коп. въ день каждому	—	—	—	—	—	—	150	(*)
Рабочихъ для разныхъ занятій	18							
	—							
	53							
Имъ платы по 10 коп	—	—	—	—	—	—	450	
(*) Содержаніе ихъ относится на счетъ издѣлій и развозной суммы.								
Имъ же провіанта: муки ржаной, полагая каждому съ семействомъ по 5 пудъ въ мѣсяцъ, за исключеніемъ страдныхъ и постовыхъ дней	—	—	2979	37	1		2979	92½
Припасы и матеріалы:								
Свѣчъ сальныхъ	—	—	2	—	11	33½ пудъ	22	67
Точилъ Печерскаго камня	—	—	15	—	2	50	37	50
Каната пеньковаго	—	—	8	—	8		64	
Рѣшетокъ черемуховыхъ	—	20	—	—		18¾ каж.	3	62½
И того по плотинному и плотничному цеху.	—	—	—	—	—	—	4905	22
Изъ вышеписанной сумму 4.905 руб. 22 коп. относится въ цѣну монеты: содержаніе мастера, ученика и всѣ упомянутые припасы на сумму	—	—	—	—	—	—	600	24½
Сіи расходы раздѣляются по количеству выдѣланной монеты:								
На двукопѣечную монету на 26250 пудъ 540 руб. 22 коп.								
На копѣечную на 2916⅔ пуда. 60 руб. 2½ коп.								
	600	—	24½	—				
А прочіе за тѣмъ входятъ въ цѣну обыкновеннаго ремонта.								

СМѢТА 20.

По столярному цеху.

	Число людей.	На сіе потребно.						
		Количество припасовъ.			По цѣнѣ.		На сумму.	
		Число.	Пуды.	Фун.			Рубли.	Коп.
Столярный цехъ:								
Для сего цеха, гдѣ дѣлаются разныя новыя вещи, а болѣе починка разныхъ вещей при казенныхъ строеніяхъ, падающихъ на счетъ обыкновеннаго ремонта, назначается сообразно настоящей потребности людей:								
Мастеръ	1							
Ему въ годъ окладнаго жалованья	—	—	—	—	—	—	120	
Подмастерье	1							
Ему въ годъ окладнаго жалованья	—	—	—	—	—	—	75	
Столарей 1 статьи	3							
Имъ платы, полагая каждому въ день по 15 коп., а всѣмъ	—	—	—	—	—	—	112	50
Столарей 2 статьи	5							
Имъ платы, полагая каждому въ день по 10 коп., а всѣмъ	—	—	—	—	—	—	125	
Сторожъ	1							
	11							
Ему въ годъ окладнаго жалованья	—	—	—	—	—	—	24	
Имъ провіанта: муки ржаной, полагая каждому съ семействомъ по 5 пудъ въ мѣсяцъ, будетъ, кромѣ страдныхъ и постовыхъ дней.	—	—	618	19	1		618	47½
Припасы и матеріалы:								
Точилъ Печерскаго камня	—	—	3	—	2	50 пудъ	7	50
Свѣчъ сальныхъ	—	—	6	—	11	33⅓	68	1
Кожъ сыромятныхъ для ремней къ токарному стану		2	—	—	16	50 кажд.	33	
Карандашей черныхъ	—	5/10 дюж.		—	6	22½ каж.	2	59½
Рѣшетокъ черемуховыхъ	—	3	—	—		18⅓	—	54⅓
Холста изгребнаго на фартуки всѣмъ, кромѣ сторожа, полагая на каждаго по 6 аршинъ въ годъ	—	60	арш.	—		25 каж.	15	
Дровъ квартирныхъ на отопленіе печей	—	40	саж.	—	2	2	80	80
И того расходовъ по столярному цеху	—	—	—	—	—	—	1282	42
Изъ суммы 1282 руб. 42 коп., относится въ цѣну монеты содержаніе мастера, подмастерья, сторожа и припасовъ, всего на	—	—	—	—	—	—	595	12

Сіи расходы раздѣляются по количеству выдѣланной монеты:

На двукопѣечную монету на 26250 пудъ. 535 руб. 60¾ коп.

На копѣечную на 2916¾ пуда 59 р. 54¼ коп.

595 — 12 —

А прочіе за тѣмъ входятъ въ цѣну издѣлій и почшокъ.

СМѢТА 21.

По каменной клажѣ.

По цеху каменной клажи:	Число людей.	*На сіе потребно.* Количество припасовъ. Число.	Пуды.	Фун.	По цѣнѣ.		На сумму. Рубли.	Коп.
Для разныхъ починокъ заводскихъ печей и печей, находящихся въ казенныхъ домахъ, и для другихъ работъ каменной клажи, назначается рабочихъ людей сообразно сложности прошедшихъ пяти годовъ:								
Мастеръ	1							
Ему въ годъ окладнаго жалованья.....	—	—	—	—	—	—	120	
Каменьщиковъ и работниковъ	8							
Имъ платы, полагая въ день каждому по 10 коп., а всѣмъ	—	—	—	—	—	—	200	
Имъ же провіанта, полагая на каждаго съ семействомъ по 5 пудъ въ мѣсяцъ, кромѣ страдныхъ и постовыхъ дней.....	—	—	506	1	1		506	2½
И того расходовъ по каменной клажѣ....	—	—	—	—	—	—	826	2½
Вышеписанные расходы входятъ въ цѣну обыкновеннаго ремонта, кромѣ жалованья и провіанта мастеру, которые относятся на счетъ вытисненной монеты:								
На двукопѣечную монету.. 158 р. 60½ к.								
На копѣечную..... 17 — 62½ —								
176 — 22½ —								

СМѢТА 25.

Содержаніе лицъ по разнымъ должностямъ.

Содержаніе лицъ по разнымъ должностямъ:	Число людей.	*Имъ жалованья.* Одному. Рубли.	Коп.	Всѣмъ. Рубли.	Коп.
Счетчиковъ при Конторѣ.....	2	48	—	96	
Цѣловальниковъ у провіанта и припасовъ..	7	48	—	336	
Старшина непремѣнныхъ работниковъ ..	1	—	—	60	
Сотникъ изъ непремѣнныхъ работниковъ...	1	—	—	20	
Десятниковъ ...	10	30	—	300	
Имъ ремонтныхъ на одну лошадь каждому	—	30	—	300	
Сторожей приразныхъ казенныхъ строеніяхъ, анбарахъ, припасахъ, при угольныхъ отвалахъ и прочихъ мѣстахъ, сверхъ принятыхъ по вышеписаннымъ смѣтамъ ...	24	24	—	576	
Шорнику для починки пожарныхъ машинъ и для присмотра за ними.....	1	—	—	60	
Маляръ.....	1	—	—	30	
Профосовъ.....	3	25	—	75	
Обыскателей у воротъ Монетнаго двора....	6	30	—	180	
Пѣвчихъ при Горной церкви.....	13	(*) 30	—	390	
	69				
Провіанта всѣмъ 67 человѣкамъ съ семействами по 5 пудъ въ мѣсяцъ, за исключе-					

(*) Здѣсь приняты 30 рублей среднимъ окладомъ, но остается на волѣ Начальства сообразно лѣтамъ, прилежанію и искусству сихъ людей, давать имъ отъ 20 до 60 рублей и болѣе, не выходя изъ означенной на ихъ жалованье суммы 390 рублей. Такимъ образомъ Начальство можетъ, уменьшая число пѣвчихъ, увеличивать чрезъ то оставшимся жалованье, раздѣляя между ними упомянутыя 390 рублей.

	Число людей.	Имъ жалованья. Одному. Рубли.	Коп.	Всѣмъ. Рубли.	Коп.
ніемъ страдныхъ и постовыхъ дней 3767 пудъ 3 фун. на	—	—	—	3767	7½
Да 2 человѣкамъ за 200 дней, полагая каждому по 2 пуда въ мѣсяцъ, 26 пудъ 26½ фунтовъ на.....	—	—	—	26	66½
Деньщиковъ у Гг. чиновниковъ	9*	—	—	—	
(*) Жалованья не полагается.					
Провіанта на ихъ семейства по 3 пуда, 324 пуда на	—	—	—	324	
Въ пастухи для скота, принадлежащаго мастеровымъ, приказнослужителямъ и прочимъ лицамъ Горной службы на 6 мѣсяцевъ изъ престарѣлыхъ.....	2*				
(*) Симъ людямъ жалованья и провіанта не полагается.					
Итого по сей смѣтѣ.....	—	—	—	6540	73¾
Сіи расходы раздѣляются по количеству выдѣланной монеты: На двукопѣечную монету на 26.250 пудъ 5886 р. 66½ к. На копѣечную на 2916⅔ пуда 654 р. 7½ к. Всего 6540 р. 73¾ к.					

СМѢТА 26.

О расходахъ на укупорку мѣдной монеты, отправляемой въ караванъ.

	Число людей.	На сіе потребно. Количество припасовъ. Число.	Пуды.	Фун.	По цѣнѣ.	На сумму. Рубли.	Коп.
На укупорку мѣдной монеты:							
По выведенной изъ 5 лѣтъ сложности, изъ числа вытисненной на Екатеринбургскомъ Монетномъ дворѣ монеты, отправлено было оной въ караванъ въ разныя Казенныя Палаты до 500.000 рублей.							
Для укупорки монеты въ бочки, 1 работника на 750 дней или на круглый рабочій годъ.....	3						
Имъ платы, полагая каждому по 10 коп. въ день, будетъ всѣмъ.....	—	—	—	—	— —	75	
Имъ же провіанта каждому съ семействомъ по 5 пудъ въ мѣсяцъ, а всѣмъ 3 человѣкамъ будетъ.....	—	—	180	—	1	180	
Счетчиковъ, отправляемыхъ въ караванъ на каждые 100.000 рублей монеты по 2 человѣка, а на все количество.....	10						
Имъ жалованья изъ сложности прошедшихъ 5 лѣтъ.....	—	—	—	—	— —	(a) 129	87½
Имъ же кормовыхъ.....	—	—	—	—	— —	(a) 242	94½
Провіанта, муки ржаной.....	—	—	(a) 188	5	1	188	12½
Послѣ отправленія означенныхъ счетчиковъ въ караванъ, на выдачу оставшимся семействамъ до времени возвращенія ихъ обратно:							
Жалованья.....	—	—	—	—	— —	(a) 197	17)*
Провіанта, муки ржаной.....	—	—	(a) 372	—	1 — —	372	—)
(*) Расходъ сей располагается на цѣну вышисленной монеты.							

*

Припасовъ:	Число людей.	*На сіе потребно.* Количество припасовъ. Число.	Пуды.	Фун.	По цѣнѣ.	На сумму. Рубли.	Коп.
Бочекъ деревянныхъ окованныхъ	—	1880	—	—	2 78 кажд.	5226	40
Каната пеньковаго	—	—	417	34	8 — пудъ.	3342	80
Шнура пеньковаго	—	—	26	22	9 41	249	83½
Мѣлу	—	—	1	5	2 29½	2	57½
Рѣшетокъ черемуховыхъ	—	4	—	—	— 18½ кажд.	—	72½
Воску на печати	—	—	3	8½	67 23½ пудъ.	215	99
Масла постнаго	—	—	1	18	11	15	95
Кулей рогожаныхъ	—	1880	—	—	— 24½ кажд.	460	60
Рогожъ рядныхъ	—	4		—	— 50	2	
— — простыхъ	—	18	—	—	— 25	4	50
Мѣшковъ холщевыхъ	—	3810	—	—	92 50 тыс.	352	42½
Угля для нагрѣву клеемъ	—	21½ кор.		—	1 76 кажд.	37	84
Дровъ квартирныхъ на тоже	—	12½ саж.		—	2 2 кажд.	25	25
Отъ издержки инструментовъ упалой суммы.	—	—	—	—	— —	194	95½
За перевозку монеты съ укупоркою на Уткинскую пристань вольнымъ возчикамъ платы.	—	—	—	—	— —	2248	68
И того расхода на укупорку мѣдной монеты	—	—	—	—	— —	13765	63½

Изъ суммы 13765 рублей 63½ коп. располагается на вытисненную монету за жалованье и провіантъ счетчикамъ, отправленнымъ въ караванъ:

На двукопѣечную монету	512 р. 25½ к.
На копѣечную	56 — 91½ —
	569 — 17 —

Прочіе же за тѣмъ расходы относятся на счетъ развозной суммы.

Примѣчаніе. Суммы на содержаніе счетчиковъ, отправляемыхъ въ караванъ, поставленныя здѣсь подъ литерою А, взяты изъ сложности прошедшихъ лѣтъ; на будущее же время росписаніе расходовъ по симъ предметамъ должно дѣлаться сообразно мнѣнія Государственнаго Совѣта 22 Декабря 1813 и 9 Марта 1825 годовъ. Одинаковаго жалованья симъ людямъ назначается 48 рублей въ годъ каждому.

СМѢТА 27.

О разныхъ расходахъ, невходящихъ ни въ какую статью.

Разныхъ расходовъ, невходящихъ ни въ какую статью:	Число людей.	*На сіе потребно.* Количество припасовъ. Число.	Пуды.	Фун.	По цѣнѣ.	На сумму. Рубли.	Коп.
Дровъ квартирныхъ на отапливаніе казенныхъ квартиръ, занимаемыхъ чиновниками и разныхъ казенныхъ строеній, неоказанныхъ въ предъидущихъ смѣтахъ, сообразно сложности прошедшихъ 5 лѣтъ	—	393	саж.	—	2 2 кажд.	793	86
Свѣчъ сальныхъ для освѣщенія гауптвахты и караульной при Монетномъ дворѣ	—	—	8	—	11 33½ пудъ.	90	68
Для содержанія на колокольнѣ и въ Присутственныхъ мѣстахъ часовъ:							
Для наблюденія за часами	1						
Ему въ годъ окладнаго жалованья	—	—	—	—	— —	37	50
Ему же провіанта съ семействомъ	—	—	56	9	1	56	22½
Жиру рыбьяго	—	—	1	—	— —	15	92½
Каната пеньковаго	—	—	—	12	8 — пудъ.	2	40
Свѣчъ сальныхъ	—	—	—	20	11 33½	5	66½
Масла деревяннаго	—	—	—	1½	62	2	32½
Шнура пеньковаго тонкаго	—	12	моту.	—	— 22 кажд.	2	64

	Число людей.	На сіе потребно.					
		Количество припасовъ.			По цѣнѣ.	На сумму.	
		Число.	Пуды.	Фун.		Руб.	Коп.
Холста изгребнаго	—	2½	арш.	—	— 25 к.	—	62½
Угля	—	5	кор.	—	1 р. 76 к.	8	80
Провіанта за страдное время и постовые дни всѣмъ состоящимъ въ мастерскихъ спискахъ и находящимся въ работахъ всего 347 человѣкамъ, полагая на каждаго съ семействомъ по 3 пуда 31 фунту, будетъ опаго всѣмъ	—	—	1309	37	1	1309	92½
И того по сей смѣтѣ	—	—	—	—	— —	2326	57½
Сіи расходы раздѣляются по количеству выдѣланной монеты:							
На двукопѣечную на 26.250 пудъ 2093 р. 91½ к.							
— копѣечную на 2916⅔ пудъ... 232—65¾ —							
2326—57½ —							

Штатъ и положенія для Каменскаго чугуноплавиленнаго завода.

С М Ѣ Т А 1.

Штатнымъ расходамъ Конторы Каменскаго чугуноплавиленнаго завода.

	Число людей.	Имъ жалованья.	
		Одному	Всѣмъ.
		Рубли.	
Управитель завода, Оберъ-Гиттенфервалтеръ 8 класса	1	—	1500
Секретарь, (должность сію исправляетъ Бухгалтеръ).			
Регистраторъ, онъ же и Протоколистъ, Унтеръ-Шихтмейстеръ 1 класса	1	—	240
Его Помощникъ, Унтеръ-Шихтмейстеръ 2 класса	1	—	180
1. *Хозяйственный столъ.*			
Столоначальникъ, Унтеръ-Шихтмейстеръ 1 класса	1	—	240
Его Помощникъ, Унтеръ-Шихтмейстеръ 2 класса	1	—	180
Для переписки дѣлъ:			
Унтеръ-Шихтмейстеръ 3 кл.	1	—	120
Писецъ	1	—	96
2. *Разрядный столъ.*			
Столоначальникъ, Унтеръ-Шихтмейстеръ 1 класса	1	—	240
Его Помощникъ, Унтеръ-Шихтмейстеръ 2 класса	1	—	180
Для переписки дѣлъ:			
Унтеръ-Шихтмейстеръ 3 класса	1	—	120
Писецъ	1	—	96
3. *Расчетный столъ:*			
Столоначальникъ, Унтеръ-Шихтмейстеръ 1 класса	1	—	240
Его Помощникъ, Унтеръ-Шихтмейстеръ 2 класса	1	—	180
Для переписки дѣлъ:			
Писцовъ	2	96	192
4. *Бухгалтерскій столъ, тутъ же и повѣрка расчетовъ:*			
Бухгалтеръ, (онъ же и Секретарь Конторы) Берггешворенъ 12 класса	1	—	750
Его Помощникъ, Шихтмейстеръ 14 класса	1	—	500
Для переписки дѣлъ:			
Унтеръ-Шихтмейстеръ 2 класса.	2	180	360
3 класса.	2	120	240
Писцовъ	2	96	192
Архиваріусъ, Унтеръ-Шихтмейстеръ 2 класса	1	—	180
Расходчикъ, Унтеръ-Шихтмейстеръ 1 класса	1	—	240
Для черченія плановъ, Унтеръ-Шихтмейстеръ 2 класса	1	—	180
Припасный и провіантскій Смотритель, по выбору общества Офицеровъ, онъ же и Полицеймейстеръ завода, Берггешворенъ 12 класса	1	—	750
При немъ по припасной части, Унтеръ-Шихтмейстеръ 2 кл.	1	—	180

По практической части:	Число людей.	Имъ жалованья. Одному	Имъ жалованья. Всѣмъ.
		Рубли.	
Смотритель, Берггешворенъ 12 класса	1	—	750
Надзирателей:			
по заводу Унтеръ-Шихтмейстеръ 1 класса	1	—	240
Писцовъ	2	96	192
По рудникамъ Унтеръ-Шихтмейстеръ 1 класса	1	—	240
Лѣсничій, (онъ же завѣдываетъ и непремѣнныхъ работниковъ), Берггешворенъ 12 класса	1	—	750
При немъ писецъ	1	—	96
Куренной Надзиратель, Унтеръ-Шихтмейстеръ 1 класса	1	—	240
Ему на собственную лошадь	—	—	30
Переплетчикъ	1	—	48
Сторожей при Конторѣ и цеховомъ отдѣленіи	2	24	48
Разсыльщиковъ при Конторѣ и цеховомъ отдѣленіи изъ малолѣтовъ	2	20	40
Провіанта: муки ржаной 22 Унтеръ-Шихтмейстерамъ, 9 писцамъ, и 5 изъ мастеровыхъ, всего 36 человѣкамъ, полагая каждому съ семействомъ по 60 пудъ, будетъ онаго 2160 пудъ по 90 копѣекъ, на	—	—	1944
По Положенію Высочайше утвержденному въ 1808 году Октября 25 дня, дровъ квартирныхъ чиновникамъ, живущимъ не въ казенныхъ домахъ: (*)	саж.	каж.	
4 Оберъ-Офицерамъ	41¼	3	133
		22 к.	9¼ к.
И того по сей смѣтѣ	—	—	12247
			9¼ к.

(*) *Примѣчаніе.* Двое изъ Чиновниковъ Каменскаго завода имѣютъ квартиры въ казенныхъ домахъ, тамъ находящихся.

СМѢТА 2.

О суммѣ, потребной на Канцелярскіе припасы для Конторы Каменскаго чугуноплавильнаго завода.

	Количество припасовъ. Число.	Пуды.	Фун.	По цѣнѣ.	На сумму. Рубли.	Коп.
				р. к.		
Бумаги писчей разныхъ нумеровъ	110	стопъ	—	7 60 стопъ	836	
На манеръ Голландской	1	стопа	—	— —	21	49½
Александрійской	2	дест.	—	200 стопа.	20	
Картузной	½	дест.	—	94½ каж.	—	47½
Карандашей черныхъ	6	дюж.	—	6 22½	37	35
Сургуча разныхъ нумеровъ	—	—	24	5 фун.	120	
Резинластику	—	—	25/96	4 35 фун.	1	17½
На краски и кисти для дѣла плановъ	—	—	—	— —	25	
На дѣло чернилъ	—	—	—	— —	55	
Припасы и материалы для переплета книгъ и приготовленія шнуровыхъ книгъ.						
Нитокъ леняыхъ	—	—	30	40 пудъ	30	
Иголъ на	—	—	—	— —	2	
Шнура на	—	—	—	— —	10	
Клею рыбьяго	—	—	2	160	8	
шубнаго	—	—	1	14 10	—	35½
Холста изгребнаго	50	арщ.	—	25 каж.	12	50
Кожъ юфтевыхъ	2	—	—	12 50	25	
Сандалу	—	—	1	— —	1	45
На отапливаніе заводской Конторы и цеховаго отдѣленія дровъ квартирныхъ	40	саж.	—	3 22 каж.	128	80
Для освѣщенія свѣчъ сальныхъ	—	24	—	10 27 пудъ	246	48
На покупку перьевъ и другихъ мелочныхъ припасовъ, также на платежъ прогоновъ и прочіе расходы, командируемымъ по разнымъ порученіямъ	—	—	—	— —	360	
И того по сей смѣтѣ	—	—	—	— —	1941	7½

СМѢТА 3.

О суммѣ, потребной на содержаніе Каменской заводской Полиціи.

	Число людей	Имъ жалованья. Одному. Рубли.	Коп.	Всѣмъ. Рубли.	Коп.
Полицеймейстеръ, (показанъ въ смѣтѣ по содержанію Конторы)					
Повытчикъ, Унтеръ-Шихтмейстеръ 1 кл.	1	—	—	240	
Для переписки дѣлъ, писецъ	1	—	—	96	
Квартальныхъ Надзирателей, Унтеръ-Шихтмейстеровъ 2 класса	2	180	—	360	
Сторожъ	1	—	—	24	
Провіанта 5 человѣкамъ, полагая каждому съ семействомъ по 60 пудъ, будетъ онаго 300 пудъ, на	—	—	—	270	
На канцелярскіе припасы	—	—	—	150	
На отапливаніе, дровъ квартирныхъ	саж. 13½	ка 3	ж. 22	42	66½
На освѣщеніе, свѣчъ сальныхъ	пуд. 2	пудъ 10	27	20	54
И того по сей смѣтѣ.	—	—	—	1203	20½

СМѢТА 4.

О суммѣ, потребной на содержаніе и обмундированіе казаковъ 4 человѣкъ.

(Содержаніе и обмундированіе казаковъ см. смѣту 3-ю.)

СМѢТА 5.

О суммѣ, потребной на содержаніе госпиталя для 13 человѣкъ въ Каменскомъ заводѣ.

	Число людей.	Имъ жалованья. Одному	Всѣмъ.
		Рубли.	
Лекарь	1	—	1200
Госпитальный Смотритель: Унтеръ-Шихтмейстеръ 1 класса.	1	—	240
Лекарскихъ учениковъ для госпиталя, пользованія больныхъ въ домахъ и для разныхъ командировокъ:			
Старшій, Унтеръ-Шихтмейстеръ 1 класса	1	—	240
Младшій, Унтеръ-Шихтмейстеръ 3 класса	1	—	120
Садовникъ	1	—	37 р. 50 к.
Стряпка	1	—	42
Прачка	1	—	42
Сторожей	(*)2	24	48
Провіанта госпитальному Смотрителю, Лекарскимъ ученикамъ, садовнику и сторожамъ по 60 пудъ, стряпкѣ и прачкѣ по 24 пуда въ годъ, а всѣмъ	пуд. 408	по 90 к.	367
На основаніи положенія Высочайше утвержденнаго для военныхъ госпиталей 21 Марта 1828 года и сообразно мѣстнымъ цѣнамъ на припасы опредѣленнымъ 10-лѣтнею сложностію потребно:			20 к.

(*) Сіи же люди должны исполнять всѣ надворныя работы при госпиталѣ, относящіяся до чистоты и хозяйства.

	Количество припасовъ. Число.	Пуды.	Фун.	По цѣнѣ.	На сумму. Рубли.	Коп.
1) На содержаніе больныхъ пищею, полагая въ числѣ 13 человѣкъ ординарной порціи 9, 2-й порціи 3, и 3-й порціи 1 человѣкъ, въ сложности же принимая содержаніе каждаго больнаго въ годъ 48 руб. 50 коп., а 13 человѣкамъ	—	—	—	р. 8 к. 50	630	50
2) На поддержаніе и покупку одежныхъ, постельныхъ вещей, различной посуды и прочаго назначеннаго въ положеніи, полагая къ сложенію въ одинъ годъ ремонта на каждаго больнаго по 42 рубли 50 коп., а отъ содержанія 13 человѣкъ больныхъ	—	—	—	42 50	552	50
3) На мыло для умыванія и мытья бѣлья, также на нитки и прочее для починки онаго на каждаго больнаго по 4 рубли, а для 13 человѣкъ	—	—	—	4 —	52	
4) Для письмоводства Смотрителя на канцеляр-						

*

	Количество припасовъ.			По цѣнѣ.	На сумму.	
	Число.	Пуды.	Фун.		Рубли.	Коп.
скіе припасы, какъ то: бумагу, перья, сургучь и прочее	—	—	—	— —	68	80
5) На покупку сѣры древесной и прочихъ веществъ для куренія въ палатахъ, также мочалъ для вехотокъ и швабръ	—	—	—	— —	2	50
6) На покупку сѣна для набивки тюфяковъ и подушекъ	—	119	—	12 пудъ	14	28
7) Для освѣщенія: свѣчь сальныхъ	—	2	24	10 27	26	70
масла для лампъ и фонарей	—	1	30	11 —	19	25
свѣтилень льняныхъ	—	—	4	9 —	—	90
8) На отапливаніе госпиталя съ прислугами дровъ квартирныхъ	50	саж.	—	3 22	161	
Сверхъ того:						
Семействамъ больныхъ мастеровыхъ муки ржаной по 36 пудъ въ годъ на каждаго	—	468	—	90	421	20
Самимъ больнымъ мастеровымъ, половиннаго жалованья изъ 24-рублеваго въ годъ оклада	—	—	—	— —	156	
Отъ содержанія лошадей, показанныхъ въ конюшенной смѣтѣ	—	—	—	— —	329	52
По положенію Высочайше утвержденному въ 1808 году Октября 25 дня, дровъ квартирныхъ:						
1 Оберу-Офицеру	$10\frac{1}{2}$	—	—	3 23 кажд.	33	$27\frac{1}{2}$
Итого	—	—	—	— —	4805	$12\frac{1}{2}$
Къ уменьшенію сихъ расходовъ поступитъ удерживаемыхъ со штатнаго жалованья классныхъ и нижнихъ чиновъ, также уставщиковъ и мастеровъ, съ коихъ положенъ вычетъ на госпиталь.	—	—	—	— —	159	30
За тѣмъ дѣйствительнаго расхода по госпиталю.	—	—	—	— —	4645	$82\frac{1}{2}$
Изъ сего расхода падаетъ на содержаніе одного больнаго ..... 357 руб. 37 коп. съ дол.						

Примѣчаніе: Въ содержаніи больныхъ пищею, также и въ наличности вещей одежныхъ, постельныхъ, посудъ, мебели и прочаго совершенно руководствоваться вышеписаннымъ положеніемъ 1828 года Высочайше утвержденнымъ для военныхъ госпиталей, такъ какъ и прочими правилами въ ономъ изложенными.

СМѢТА 6.

О суммѣ, потребной на жалованье Священно и церковно-служителямъ и содержаніе школъ при Каменскомъ заводѣ и селѣ Травянскомъ у казенныхъ непремѣнныхъ работниковъ.

	Число людей.	Имъ жалованья. Одному. Рубли.	Коп.	Всѣмъ. Рубли.	Коп.
Священникамъ	3	300	—	900	
Діаконамъ	2	200	—	400	
Причетникамъ	6	120	—	720	
Просвирнямъ	2	50	—	100	
Сторожей при трапезн.	3	24	—	72	
Школьникамъ:					
имѣющимъ отцовъ	22	6	—	132	
неимѣющимъ отцовъ.	14	9	—	126	
При школѣ сторожъ	1	—	—	24	
Провіанта: школьникамъ не имѣющимъ отцовъ 14 человѣкамъ каждому по 1 пуду въ мѣсяцъ, 168 пудъ по	—	—	пуд. 90	151	20

	Число людей.	Имъ жалованья. Одному. Рубли.	Коп.	Всѣмъ. Рубли.	Коп.
Провіанта 4 сторожамъ, полагая каждому съ семействомъ по 60 пудъ въ годъ	пуд. 240	—	90	216	
Дровъ квартирныхъ на отапливаніе школъ.	саж. 28	кажд. 3	22	90	16
На освѣщеніе: свѣчь сальныхъ	пуд. 2	пудъ. 10	27	20	54
На покупку учебныхъ книгъ и разныхъ школьныхъ припасовъ	—	—	—	150	
Итого по сей смѣтѣ	—	—	—	3101	90

СМѢТА 7.

О суммѣ, потребной на содержаніе конюшни при Каменскомъ заводѣ для 34 лошадей, подробно означенныхъ въ приложеніи ниже сего.

	Количество припасовъ.			По цѣнѣ.			На сумму.	
	Число.	Пуды.	Фун.				Рубли.	Коп.
По Каменской заводской конюшнѣ полагается расходовъ:								
Жалованья:								
Старостѣ 1	—	—	—	—	—		80	
Коновалу 1	—	—	—	—	—		60	
Шорнику 1	—	—	—	—	—		50	
Плотникамъ и починщикамъ 2								
Имъ платы по 12 копѣекъ въ день	—	—	—	—	—		60	
Конюхамъ изъ 37 руб. 50 коп. 12	—	—	—	—	—		450	
Сторожу 1	—	—	—	—	—		24	
	—							
	18							
Имъ провіанта съ семействомъ по 5 пудъ въ мѣсяцъ, будетъ на каждаго, кромѣ страдныхъ и постовыхъ дней, 56 пудъ 9 фун., а всѣмъ	—	1012	2	90		пудъ	910	84½
На отапливаніе конюшенной и машинной избъ, дровъ квартирныхъ	30	саж.	—	3	22	кажд.	96	60
Для освѣщенія, свѣчъ сальныхъ	—	2		10	27	пудъ	20	54
На кормъ 34 лошадямъ овса, полагая по 10 фунтовъ, въ сутки, будетъ каждой въ годъ 91 п. 10 ф. а всѣмъ	—	3102	20	40			1241	
Сѣна на 365 дней, полагая въ сутки по 30 фунт., будетъ каждой въ годъ 273 пуда 30 фунтовъ, а всѣмъ	—	9307	20	12			1116	90
На подковку и перековку лошадей въ разное время года:								
Подковъ по 7 паръ на лошадь	238	паръ	—	32		кажд.	76	16
Гвоздей по 130	4420	—	—	40		сот.	17	68
На починку конюшеннаго багажа:								
Лубьевъ липовыхъ	54	—	—	80½		каж.	43	47
Гвоздей разнаго сорта	—	1	36	10		пудъ	19	
Ободьевъ пильовыхъ	7	скат.	—	5		кажд.	35	
Горбинъ пильныхъ	12	—	—	10			1	20
Тесу	9	тес.	—	54⅞			4	93¾
Точилъ Печерскаго камня	—	6	—	2	50	пуд.	15	
Мочалъ липовыхъ	—	4	—	2	7		8	28
Лыкъ липовыхъ	—	7	—	2	7		14	49
Шнуру пеньковаго	—	2	—	9	41		18	82
Холста изгребнаго	19	арш.	—		25	каж.	4	75
Клею рыбьяго	—	—	¼	4		фун.	1	
— — шубнаго	—	—	¼	14	10	пудъ	—	17½
Дранцъ	100	—	—	—	—		5	75½
Рогожъ рядныхъ	15	—	—		49½	каж.	7	42½
— — простыхъ	5	—	—		25		1	25
Сукна крестьянскаго	6	арш.	—		50		3	
На смазку телегъ и упряжи:								
Дегтя	150	ведръ	—		86		129	
Масла коноплянаго	—	—	13	11		пудъ	3	57½
Смолы	6	ведръ	—		84⅞		5	9½
Жиру рыбьяго	—	—	5	15	92½	пудъ	1	99
Потребно новаго въ замѣнъ испортившагося конюшеннаго багажа и на поддержаніе онаго	—	—	—	—	—		462	

	Количество припасовъ.			Оцѣнк.	На сумму.	
	Число.	Пуды.	Фун.		Рубли.	Коп.
На покупку для пользованія сихъ лошадей разныхъ медикаментовъ, какъ-то: крымзы, купоросу, нашатыря, сѣры горючей и прочаго.....	—	—	—	— —	60	
На починку конской упряжи.						
Вервей пеньковыхъ.....	—	—	20	30 99⅛ пудъ.	15	49½
Кожъ юфтовыхъ.....	2	—	—	12 75 кажд.	25	50
— — сыромятныхъ.....	5	—	—	16 50	82	50
Подхомутниковъ овечьей шерсти.....	50	—	—	25	12	50
Хомутинъ кожаныхъ.....	40	—	—	1 26	50	40
Тесьмы пеньковой.....	—	1	20	12 60½ пудъ	18	90½
Щетинъ свиныхъ.....	—	—	½	1 45 фун.	—	72½
Попонъ мочальныхъ.....	34	—	—	20½ кажд.	6	88½
Ремонта съ 34 лошадей, назначая каждую кругомъ въ 70 рублей, и полагая, что лошадь можетъ быть годна къ работамъ въ продолженіе 7 лѣтъ, со всей суммы 2380 рублей, въ одинъ годъ седьмую часть.....	—	—	—	— —	340	
И того на содержаніе конюшни.....	—	—	—	— —	5601	84

Примѣчаніе. Изъ суммы, отчисленной на содержаніе конюшни, относится: на счетъ заводскаго госпиталя 329 руб. 52 коп. Въ сверлильной цехъ въ цѣну орудій 329 руб. 52 коп. Въ доменной цехъ на выплавку чугуна 1318 руб. 8 коп. Въ фурмовую фабрику: для литья заводскихъ припасовъ 1 лошадь на 233 дни 153 руб. 55¾ коп. Для литья артиллерійскихъ снарядовъ 1 лошадь на 150 дней 98 руб. 85¾ коп. Для литья артиллерійскихъ орудій 1 лошадь на 1117 дней 736 руб. 14¼ к. — Въ цѣну заготовленныхъ припасовъ: угля 195 руб. 36¼ коп. Дровъ квартирныхъ 24 руб. 7¼ коп. Бревенъ 4 руб. 35 коп. На счетъ 5-процентной суммы 164 р. 76 к. За тѣмъ дослѣдованные расходы падаютъ прямо на металлъ 2247 р. 61½ к.

Всего 5601 рубль 84 копѣйки.

ПРИЛОЖЕНІЕ КЪ 7 СМѢТѢ.

О количествѣ лошадей, потребныхъ въ теченіе года по Каменскому заводу, согласно настоящей потребности.

	Число лошадей.
Управителю.....	2
Смотрителю.....	1
Лѣсничему.....	2
Лекарю.....	1
Для возки воды въ Госпиталь.....	1
На счетъ 5-ти-процентной суммы.....	1
Къ доменной работѣ для возки угля, рудъ, флюсовъ и для отвозу шлака и металла..	8
Для сверлильной.....	2
Въ фурмовую фабрику:	
Для литья заводскихъ припасовъ...233 дни.	
Для литья Артиллерійскихъ снарядовъ .....150 дни	
Для литья Артиллерійскихъ орудій..1117—	
1500—	
На круглый рабочій годъ оныхъ причитается.....	6
Для заготовленія лѣсныхъ припасовъ, очистки фабрикъ и разъѣздовъ.....	3
Для пожарныхъ машинъ и дневальства.....	4
Въ больныхъ.....	3
И т о г о.....	34

СМѢТА 12.

По кузнечному и слесарному цехамъ.

	Число людей.	На сіе потребно.						
		Количество припасовъ.			По цѣнѣ.		На сумму.	
		Число.	Пуды.	Фун.			Рубли.	Коп.
Кузнечный и слесарный цехи:								
Въ семъ цехѣ по большей части дѣлаются вещи потребныя къ отливкѣ и отдѣлкѣ артиллерійскихъ снарядовъ и орудій, прочія же приготовляться будутъ при Нижнесестскомъ заводѣ; здѣсь также производятся разныя починки и поправки инструментовъ и прочаго. Примѣнясь къ сложности прошедшихъ пяти лѣтъ и настоящей потребности, назначается на круглый годъ:								
Мастеръ	1							
Ему въ годъ окладнаго жалованья	—	—	—	—	—	—	120	
Подмастерье	1							
Ему въ годъ окладнаго жалованья	—	—	—	—	—	—	75	
Для дѣла всѣхъ вообще новыхъ вещей и починокъ, относящихся на 5-процентную сумму:								
Кузнецовъ 1 статьи	2							
Имъ платы, полагая каждому за рабочій день по 15 коп., а всѣмъ	—	—	—	—	—	—	75	
Кузнецовъ 2 статьи	9							
Имъ платы, полагая каждому за рабочій день по 12 коп., а всѣмъ	—	—	—	—	—	—	270	
Слесарей 1 статьи	3							
Имъ поденной платы, полагая каждому за рабочій день по 15 коп., а всѣмъ	—	—	—	—	—	—	112	50
Слесарей 2 статьи	8							
Имъ поденной платы, полагая каждому по 12 коп. въ день, а всѣмъ будетъ	—	—	—	—	—	—	240	
Молотобойцевъ	11							
Имъ платы, полагая за рабочій день по 10 коп. каждому, а всѣмъ	—	—	—	—	—	—	275	
Пилозубщиковъ	15							
Имъ поденной платы по 8 коп. въ день каждому, а всѣмъ будетъ	—	—	—	—	—	—	300	
Для разныхъ починокъ:								
Кузнецовъ 1 статьи	3							
Имъ поденной платы за рабочій день по 15 коп	—	—	—	—	—	—	112	50
Кузнецовъ 2 статьи	9							
Имъ поденной платы за рабочій день по 12 коп	—	—	—	—	—	—	270	
Молотобойцевъ	11							
Имъ поденной платы по 10 коп. въ день каждому	—	—	—	—	—	—	275	
Сторожъ	1							
	74							
Ему въ годъ окладнаго жалованья	—	—	—	—	—	—	24	
Имъ же провіанта, полагая каждому съ семействомъ по 5 пудъ въ мѣсяцъ, кромѣ стредніихъ и постовыхъ дней	—	—	4160	26	90	—	3744	58½
Припасы и матеріалы:								
Здѣсь введены въ счетъ только тѣ припасы, кои не могутъ входить въ цѣну издѣлій, а должны прямо расположиться на металлъ.								
На подковку 440 лошадей конныхъ непремѣнныхъ работниковъ подковъ, полагая на каждую лошадь по 4 пары	—	1760	паръ	—		32 каж.	563	20

	Число людей.	На сіе потребно.							
		Количество припасовъ.			По цѣнѣ.			На сумму.	
		Число.	Пуды.	Фун.				Рубли.	Коп.
Гвоздей подковныхъ по 70 на каждую лошадь	—	30800	—	—		40	сот.	123	20
Угля на то же	—	17 9/24	кор.	—	1	96	кажд.	34	5¼
На починку вещей:									
Желѣза полосоваго	—	—	88	15	1	68 8/8	пудъ	149	2
расковочнаго	—	—	34	36½	1	—		34	91¼
					Съ прош. плот.				
колотушечнаго	—	—	4	30	2	40		11	40
листоваго	—	—	10	8	2	23 5/8		33	1
рѣзнаго	—	—	6	29	1	97 3/8		13	27¼
Угля	—	129	кор.	—	1	96	кажд.	252	84
Стали	—	—	11	20	8	40	пудъ	96	60
Укладу	—	—	—	12		на		2	25
Олова	—	—	—	27	50		пудъ	33	75
Нашатыря	—	—	—	1	125	—		3	12½
Проволоки желѣзной	—	—	1	—	—	—		52	4½
Мѣди красной	—	—	1	6	24	—		27	60
латунной	—	—	—	6	60	—		9	
Соли	—	—	6	4	1	90		11	59
Шпіаутера	—	—	—	8	22	—		4	40
Масла коноплянаго	—	—	2	—	11	—		22	
Рогу скотскаго	—	—	2	10	2	20		4	95
Наждака	—	—	—	1½	60	—		2	25
Рѣшетокъ черемуховыхъ	—	36	—	—		18⅛	кажд.	6	52½
Каната пеньковаго	—	—	1	—	—	—		8	
Точилъ Печерскаго камня	—	3	22	20	2	50	пудъ	56	25
Свѣчь сальныхъ для освѣщенія слесарной избы	—	—	4	—	10	27		41	8
Дровъ квартирныхъ для отапливанія	—	12	саж.	—	3	22	кажд.	38	64
Кожъ сыромятныхъ на ремни для зубленія пилъ	—	½	—	—	16	50		8	25
Кожъ сыромятныхъ на запоны 23 кузнецамъ и 22 молотобойцамъ, полагая каждому въ годъ по ½ кожи, а всѣмъ	—	22½	—	—	16	50		371	25
Холста изгребнаго на фартуки 11 слесарямъ и 15 пилозубцамъ, полагая каждому въ годъ по 6 аршинъ	—	156	арш.	—		25		39	
И того расходовъ по сей смѣтѣ	—	—	—	—	—	—		7947	5
Изъ числа сихъ расходовъ исключается за жалованье и провіантъ мастеровымъ, назначеннымъ для дѣла новыхъ вещей 3701 р. 42 коп.									
За исключеніемъ оныхъ изъ настоящаго расхода	—	—	—	—	—	—		4245	63

СМѢТА 13.

По плотинному, плотничному и столярному цехамъ.

	Число людей.	На сіе потребно.						
		Количество припасовъ.			По цѣнѣ.		На сумму.	
		Число.	Пуды.	Фун.			Рубли.	Коп.
Плотинный, плотничный и столярный цехи:								
Для сихъ цеховъ, гдѣ дѣлаются деревянныя новыя вещи, равно производятъ поправки и починки заводскаго дѣйствія и казенныхъ строевій, полагается сообразно прошедшихъ 5 лѣтъ:								
Плотинный мастеръ	1				р.	к.		
Ему въ годъ окладнаго жалованья	—	—	—	—	—	—	240	
Плотинный ученикъ	1							
Ему въ годъ окладнаго жалованья	—	—	—	—	—	—	120	
Плотниковъ для заводскихъ работъ 1 статьи.	4							
Имъ поденной платы за рабочій день по 15 коп. каждому, а всѣмъ	—	—	—	—	—	—	150	
Плотниковъ для того же 2 статьи	4							
Имъ поденной платы за рабочій день по 10 коп. каждому, а всѣмъ	—	—	—	—	—	—	100	
Рабочихъ для надворныхъ работъ	10							
Имъ платы за рабочій день по 10 коп. каждому, а всѣмъ	—	—	—	—	—	—	250	
Столяровъ	6							
Имъ платы за рабочій день по 15 коп. каждому, а всѣмъ	—	—	—	—	—	—	225	
Токарей	7							
Имъ платы за рабочій день по 15 коп. каждому, а всѣмъ	—	—	—	—	—	—	262	50
Работниковъ	4							
Имъ платы за рабочій день по 10 коп. каждому, а всѣмъ	—	—	—	—	—	—	100	
Сторожъ	1							
Ему окладнаго жалованья	—	—	—	—	—	—	24	
Канопщиковъ	4							
	42							
Имъ подсвной платы по 10 коп. въ день каждому, а всѣмъ	—	—	—	—	—	—	100	
Имъ провіанта, полагая каждому съ семействомъ по 5 пудъ въ мѣсяцъ, за исключеніемъ страдныхъ и постовыхъ дней	—	—	2361	18	90		2125	30½
Припасы и матеріалы:								
Свѣчъ сальныхъ	—	—	5	20	10	27 пудъ	56	48½
Точилъ Печерскаго камня	—	3	30	—	2	50	75	
Каната пеньковаго	—	—	30	—	8		240	
Рѣшетокъ черемуховыхъ	—	28	—	—		18¼ кажд.	5	7½
Дровъ квартирныхъ на отопленіе печей	—	34	саж.	—	3	22	109	48
И того по сей смѣтѣ	—	—	—	—	—	—	4182	84½
Сіи расходы входятъ въ цѣну обыкновеннаго ремонта и издѣлій, кромѣ жалованья и провіанта плотинному мастеру, ученику, сторожу и всѣхъ припасовъ	—	—	—	—	—	—	1021	84½

СМѢТА 18.

Содержаніе лицъ по разнымъ должностямъ.

Содержаніе лицъ по разнымъ должностямъ:	Число людей	*Имъ жалованья.* Одному. Рубл.	Коп.	Всѣмъ. Рубл.	Коп.
Счетчикъ при Контор.	1	—	—	48	
Цѣловальниковъ.....	2	48	—	96	
Старшина непремѣнныхъ работниковъ..	1	—	—	60	
Сотникъ изъ непремѣнныхъ работниковъ..	1	—	—	20	
Лѣсообъѣздчиковъ ...	5	30	—	150	
Имъ ремонтныхъ на одну лошадь каждому	—	30	—	150	
Сторожей при разныхъ казенныхъ строеніяхъ, анбарахъ, припасахъ, при угольныхъ отвалахъ и прочихъ мѣстахъ, сверхъ принятыхъ по вышеписаннымъ смѣтамъ	16	24	—	384	
Шорникъ для починки пожарныхъ машинъ и для присмотра за оными	1	—	—	45	
Профосъ.....	1	—	—	25	
Буточниковъ при въѣздахъ	8	25	—	200	
	36				

	Число людей.	*Имъ жалованья.* Одному. Рубл.	Коп.	Всѣмъ. Рубл.	Коп.
Провіанта 34 человѣкамъ, полагая каждому съ семействомъ по 5 пудъ въ мѣсяцъ, за исключеніемъ страдныхъ и постовыхъ дней.....	—	1911 п.	26 ф.	1720	48½
Да 2 человѣкамъ за 200 дней, полагая каждому по 2 пуда въ мѣсяцъ	—	26 п.	26½	23	99½
Деньщиковъ у Гг. чиновниковъ	9	—	—	—	(*)
(*) Жалованья не назначается.					
Провіанта: муки ржаной семействамъ ихъ по 3 пуда въ мѣсяцъ кажд., а всѣмъ въ годъ	—	324 п:	—	291	60
Въ пастухи для скота, принадлежащаго мастеровымъ, приказнослужителямъ и прочимъ лицамъ горной службы изъ престарѣлыхъ на 6 мѣсяц..	1	—	—	—	(*)
(*) Жалованья и провіанта не назначается.					
Итого по сей смѣтѣ.	—	—	—	3214	8

СМѢТА 19.

О разныхъ расходахъ, не входящихъ ни въ какую статью.

Разные расходы, не входящіе ни въ какую статью:	Число людей.	*На сіе потребно.* Количество припасовъ. Число.	Пуды.	Фун.	По цѣнѣ.	На сумму. Руб.	Коп.
Провіанта за страдное время и постовые дни, всѣмъ состоящимъ въ мастерскихъ спискахъ и находящимся въ работахъ, всего 543 человѣкамъ, полагая на каждаго въ семействомъ по 3 пуда 31 фун., будетъ онаго всѣмъ.....	—	—	2049	33	90 пудъ	1844	84½
На отпускъ артиллерійскимъ чиновникамъ дровъ и свѣчъ, находящимся при пристаняхъ, до	—	—	—	—	— —	200	
Имъ же дровъ во время ихъ проживанія въ заводѣ	—	24	саж.	—	3 22 каж.	77	28
Дровъ квартирныхъ на отапливаніе разныхъ казенныхъ строеній, не показанныхъ въ предъидущихъ смѣтахъ, сообразно прошедшихъ лѣтъ	—	126	саж.	—	3 22	405	72
Итого по всей смѣтѣ.....	—	—	—	—	— —	2527	84½

Изъ вышеписанной суммы относится на артиллерійскіе снаряды и орудія за дрова и свѣчи артиллерійскимъ чиновникамъ 277 р. 28 к. Прочіе же расходы идутъ въ разцѣнку: чугуна, артиллерійскихъ орудій, снарядовъ и всѣхъ издѣлій Каменскаго завода 2250 р. 56½ к. — Всего 2527 р. 84½ к.

Штатъ и положенія для Нижнеисетскаго желѣзодѣлательнаго завода.

С М Ѣ Т А 1.

Штатнымъ расходамъ Нижнеисетской заводской Конторы.

	Число людей.	Имъ жалованья. Одному	Имъ жалованья. Всѣмъ.
		Рубли.	
Управитель завода, Оберъ-Гиттенферваltерь 8 класса.....	1	—	1500
Секретарь (должность сію исправлять Бухгалтеръ.)			
Регистраторъ, онъ же и протоколистъ, Унтеръ-Шихтмейстеръ 1 класса.....	1	—	240
Хозяйственный и разрѣдный столъ.			
Столоначальникъ, Унтеръ-Шихтмейстеръ 1 класса.....	1	—	240
Его помощникъ, Унтеръ-Шихтмейстеръ 2 класса.....	1	—	180
Для переписки дѣлъ:			
Унтеръ-Шихтмейстеръ 3 класса.	1	—	120
Писецъ.....	1	—	96
2. *Расчетный столъ:*			
Столоначальникъ, Унтеръ-Шихтмейстеръ 1 класса.....	1	—	240
Его помощникъ, Унтеръ-Шихтмейстеръ 2 класса.....	1	—	180
Для переписки дѣлъ:			
Унтеръ-Шихтмейстеръ 3 класса.	1	—	120
Писцовъ	2	96	192
3. *Бухгалтерскій столъ, тутъ же и повѣрка расчетовъ:*			
Бухгалтеръ, (онъ же и Секретарь Конторы), Берггешворенъ 12 класса.....	1	—	750
Его помощникъ, Шихтмейстеръ 14 класса.....	1	—	500
Для переписки дѣлъ:			
Унтеръ-Шихтмейстеровъ 2 клас.	2	180	360
3 клас.	2	120	240
Писцовъ.....	2	96	192
Архиваріусъ, Унтеръ-Шихтмейстеръ 2 класса.....	1	—	180
Расходчикъ, Унтеръ-Шихтмейстеръ 1 класса.....	1	—	240
Припасный и провіантскій Смотритель, по выбору общества Офицеровъ, онъ же и Полицеймейстеръ завода, Шихтмейстеръ 13 класса.....	1	—	600
При немъ по припасной части Унтеръ-Шихтмейстеръ 2 класса	1	—	180
По практической части:			
Смотритель завода: Берггешворенъ 12 класса.....	1	—	750
Надзирателей:			
По заводу, Унтеръ-Шихтмейстеръ 1 класса.....	2	240	480
Писцовъ.....	2	96	192
Куренной Надзиратель, Унтеръ-Шихтмейстеръ 1 класса.....	1	—	240
Ему на собственную лошадь..	—	—	30
Переплетчикъ.....	1	—	48
Сторожъ.....	1	—	24
Рассыльщиковъ при Конторѣ и цеховомъ отдѣленіи изъ малолѣтовъ.....	2	20	40
Провіанта нижнимъ чинамъ 28 человѣкамъ, полагая каждому съ семействомъ по 60 пудъ, будетъ онаго 1.680 пудъ на....	—	—	1680
По положенію, Высочайше утвержденному въ 1808 году Октября 25 дня, дровъ квартирныхъ чиновникамъ, живущимъ не въ казенныхъ домахъ (*)		кажд. саж. 75 коп.	23 25 к.
2 Оберъ-Офицерамъ.....	31		
И того по сей смѣтѣ.....	—	—	9857 25 к.

(*) Двое изъ чиновниковъ Нижнеисетскаго завода имѣютъ квартиры въ казенныхъ домахъ, шамъ находящихся.

СМѢТА 2.

О суммѣ, потребной на канцелярскіе припасы для Конторы Нижнеисетскаго завода.

	Количество припасовъ.			По цѣнѣ.			На сумму.	
	Число.	Пуды.	Фун.				Рубли.	Коп.
Бумаги: писчей разныхъ нумеровъ	80	стоп.	—	7	60	кажд.	608	
— — на манеръ Голландской	1	—	—		—	—	21	49½
— — картузной	1	десть.	—		—	—	—	94½
Карандашей черныхъ	1	дюж.	—		—	—	6	22½
Сургуча разныхъ нумеровъ	—	—	15	5	—	фун.	75	
Резинластику	—	—	9/10	4	35		1	17¾
На дѣло чернилъ	—	—	—		—	—	50	
Припасы и матеріалы для переплета книгъ и приготовленіе шнуровыхъ книгъ.								
Нитокъ ленныхъ	—	—	20	40	—	пудъ	20	
Иголъ на	—	—	—		—	—	2	
Шнура на	—	—	—		—	—	6	
Клею рыбьяго	—	—	3	160	—		12	
—— шубнаго	—	—	1	14	10		—	35½
Холста изгребнаго	50	арш.	—	—	25	кажд.	12	50
Кожъ юфтовыхъ	3	—	—	12	75		38	25
Сандалу	—	—	1		—	—	1	45
На отапливаніе заводской Конторы и цеховаго Отдѣленія, дровъ квартирныхъ	30	саж.	—	—	75		22	50
Для освѣщенія, свѣчъ сальныхъ	—	22	—	11	33½	пудъ	249	37
На покупку перьевъ и другихъ мелочныхъ припасовъ, также на платежъ прогоновъ и прочіе расходы командируемымъ по разнымъ порученіямъ	—	—	—		—	—	100	
И того по сей смѣтѣ	—	—	—		—	—	1227	26½

СМѢТА 3.

О суммѣ, потребной на содержаніе Нижнеисетской заводской Полиціи.

	Число людей.	Имъ жалованья. Одному. Рубли.	Коп.	Всѣмъ. Рубли.	Коп.
Полицеймейстеръ, (показанъ въ смѣтѣ по содержанію Конторы.)					
Новытчикъ, Унтеръ-Шихтмейстеръ 1 класса	1	—	—	240	
Для переписки дѣлъ, писецъ	1	—	—	96	
Квартальной Надзиратель, Унтеръ-Шихтмейстеръ 2 класса	1	—	—	180	
Сторожъ	1	—	—	24	

	Число людей.	Имъ жалованья. Одному. Рубли.	Коп.	Всѣмъ. Рубли.	Коп.
Имъ провіанта, полагая каждому съ семействомъ по 60 пудъ, будетъ онаго 240 пудъ, на	—	—	—	240	
На канцелярскіе припасы	—	—	—	150	
На отапливаніе, дровъ квартирныхъ	саж. 13	—	кажд. 75	9	75
На освѣщеніе, свѣчъ сальныхъ	пуд. 2	пудъ 11	33½	22	67
И того по сей смѣтѣ	—	—	—	962	42

СМѢТА 4.

О суммѣ, потребной на содержаніе и обмундированіе казаковъ двухъ человѣкъ.

(Содержаніе и обмундированіе казаковъ См. смѣту 3.)

СМѢТА 5.

О суммѣ, потребной на содержаніе 7 человѣкъ больныхъ, въ Нижнеисетскомъ заводскомъ госпиталѣ назначаемыхъ.

	Количество припасовъ.			*Цѣна.*	*На сумму.*	
	Число.	Пуды.	Фун.		Рубли.	Коп.
Изъ числа означенныхъ 7 человѣкъ больныхъ, будутъ находиться въ госпиталѣ Екатеринбургскаго монетнаго двора 2 человѣка, на содержаніе коихъ исчисленные тамъ расходы должны поступить сюда	—	—	—	— —	530	14
Для содержанія же больныхъ 5 человѣкъ, находящихся при Нижнеисетскомъ заводѣ, подъ коими должно разумѣть слабыхъ и ушибочныхъ, харчевыхъ припасовъ не производится, а остаётся при нихъ полный провіантъ и полное жалованье.						
Для пользованія ихъ потребно:						
Вина простаго	18	штоф.	—	1 — кажд.	18	
Меда сырца	—	—	32	— 66 фун.	21	12
Уксусу пивнаго	3	ведра	—	1 96 кажд.	5	88
Селитры	—	—	$\frac{17}{96}$	1 18½ фун.	—	20¾
Вѣтошки холщевой на перевязку	—	3	26	12 — пудъ	43	80
Мыла сальнаго	—	—	17½	9 36	4	9½
Ниткъ левыхъ на починку бѣлья	—	—	1	— —	1	50
Разныхъ припасовъ для лѣченія	—	—	—	— —	76	78¼
На поддержаніе посуды и мебелей госпитальныхъ, какъ то: ведръ деревянныхъ, кадочекъ, бутылей, коскъ, столовъ и прочихъ вещей	—	—	—	— —	50	
На постельныя вещи, какъ то: одѣяла, тюфяки, простыни и наволоки	—	—	—	— —	152	50
Самимъ больнымъ 5 человѣкамъ жалованья полнаго, полагая изъ 30 рублеваго оклада	—	—	—	— —	150	
Провіанта, полагая каждому съ семействомъ по 5 пудъ въ мѣсяцъ	—	300	—	1 —	300	
Сюда же относятся слѣдующіе расходы:						
Жалованья лекарскому ученику старшему	1	—	—	— —	240	
Служителю при больныхъ	1	—	—	— —	24	
Имъ провіанта, полагая каждому по 5 пудъ въ мѣсяцъ	—	120	—	1 —	120	
Дровъ квартирныхъ на отапливаніе печей	15	саж.	—	— 75 кажд.	11	25
Свѣчъ сальныхъ на освѣщеніе	—	3	—	11 33½ пудъ	34	¼
Бумаги писчей	½	стоп.	—	7 60 кажд.	3	80
За мытье постельнаго бѣлья	—	—	—	— —	30	
И того расходовъ	—	—	—	— —	1817	8¼
Къ уменьшенію сихъ расходовъ поступитъ удерживаемыхъ со штатнаго жалованья классныхъ и нижнихъ чиновъ, также уставщиковъ и мастеровъ, съ коихъ положенъ вычетъ на госпиталь	—	—	—	— —	129	53
За тѣмъ настоящаго расхода	—	—	—	— —	1687	55¼
Сихъ расходовъ падаетъ на содержаніе одного больнаго 241 р. 7¼ коп. съ долями.						

СМѢТА 6.

О суммѣ, потребной на жалованье Священно и церковнослужителямъ и содержаніе школъ при Нижнеисетскомъ заводѣ, въ Бобровскомъ и Арамильскомъ селеніяхъ у казенныхъ непремѣнныхъ работниковъ.

	Число людей.	Имъ жалованья. Одному: Рубли.	Коп.	Всѣмъ: Рубли.	Коп.
Священникамъ	4	300	—	1200	
Діаконамъ	3	200	—	600	
Причетникамъ	8	120	—	960	
Просфирнямъ	3	50	—	150	
Сторожамъ при церквахъ	6	24	—	144	
Школьникамъ, имѣющимъ отцовъ	13	6	—	78	
Школьникамъ, не имѣющимъ отцовъ	3	9	—	27	
Провіанта школьникамъ, не имѣющимъ отцовъ 3 человѣкамъ, каждому по 1 пуду въ мѣсяцъ	36	пудъ.	—	36	
Провіанта 6 сторожамъ, полагая каждому съ семействомъ въ годъ по 60 пудъ	360	пудъ.	—	360	
Дровъ квартирныхъ на отапливаніе школы	35	саж. —	каж. 75	26	25
Свѣчъ сальныхъ на освѣщеніе	2	пуда 11	пудъ. 33⅓	22	67
На покупку учебныхъ книгъ и разныхъ школьныхъ припасовъ	—	—	—	100	
И того по сей смѣтѣ	—	—	—	3703	92

СМѢТА 7.

О суммѣ, потребной на содержаніе конюшни при Нижнеисетскомъ заводѣ для 16 лошадей, подробно означенныхъ въ приложеніи ниже сего.

При Нижнеисетской заводской конюшнѣ полагается расхода.		*Количество припасовъ.* Число.	Пуды.	Фун.	*По цѣнѣ.*	*На сумму.* Рубли.	Коп.
Жалованья:							
Старостѣ	1	—	—	—	— —	80	
Ученику коновальнаго искуства	1	—	—	—	— —	45	
Шорнику у починки конской упряжи	1	—	—	—	— —	50	
Плотнику и починщику	1						
Ему платы по 12 коп. въ день		—	—	—	— —	30	
Конюхамъ изъ 37 руб. 50 коп.	6	—	—	—	— —	225	
Сторожу	1	—	—	—	— —	24	
	—						
	11						
Имъ провіанта съ семействами по 5 пудъ въ мѣсяцъ, будетъ на каждаго, кромѣ страдныхъ и постовыхъ дней, 56 пудъ 9 фунт.	—	618	19	1		618	47½
На отапливаніе конюшенной избы дровъ квартирныхъ	15	саж.	—	—	75 кажд.	11	25
Для освѣщенія свѣчъ сальныхъ	—	2	—	11	33½ пудъ.	22	67
На кормъ 16 лошадямъ овса, полагая по 10 фунт. въ сутки, будетъ каждой въ годъ 91 пудъ 10 фунт., а всѣмъ	—	1460	—	—	64	934	40
Имъ же сѣна на 365 дней, полагая по 30 фунт., будетъ каждой въ годъ 273 пуда 30 фунтовъ, а всѣмъ	—	4380	—	—	12 пудъ.	525	60

На подковку и перековку лошадей въ разное время года:	*Количество припасовъ.* Число.	Пуды.	Фун.	*По ценѣ.*	*На сумму.* Рубл.	Коп.
Подковъ по 7 паръ на лошадь	112	паръ.	—	— 32 кажд.	35	84
Гвоздей по 130	2080	—	—	— 40 сот.	8	32
На починку конюшеннаго багажа:						
Лубьевъ липовыхъ	44	—	—	— 74 кажд.	32	56
Ободьевъ ильмовыхъ	6	скат.	—	5	30	
Горбинъ пильныхъ	6	—	—	— 10	—	60
Холста изгребнаго	34	арш.	—	— 15½	5	27
Рогожъ мочальныхъ	29	—	—	— 25	7	25
Тесу	7	—	—	— 50	3	50
Мочалъ липовыхъ	—	3	—	2 35½ пудъ.	7	6½
Лыкъ	—	1	—	— —	1	55
Клею рыбьяго	—	—	4½	160	18	
Гвоздей разнаго сорта	—	6	20	8	52	
Шнура пеньковаго	—	—	10	16	4	
Точилъ Печерскаго камня	—	6	—	2 50	15	
Драницъ	100	—	—	— —	5	75
Сукна крестьянскаго	6	—	—	— 50	3	
На смазку тельгъ и упряжи:						
Дегтя	151	ведро.	—	— 74 кажд.	111	74
Смолы	4	ведра.	—	— 41½	1	66
Жиру рыбьяго	—	—	33	7 64 пудъ.	6	30½
Масла постнаго	—	—	4	8	—	80
Потребно новаго въ замѣнъ испортившагося конюшеннаго багажа и на поддержаніе онаго	—	—	—	— —	217	
На покупку для пользованія сихъ лошадей разныхъ медикаментовъ, какъ-то: крымзы, купороса, нашатыря, сѣры горючей и прочаго	—	—	—	— —	34	
На починку конской упряжи:						
Кожъ юфтевыхъ	4	—	—	12 — кажд.	48	
— — сыромятныхъ	4	—	—	16 50	66	
Тесьмы пеньковой	—	—	30	12 60½ пудъ.	9	45
Щетинъ свиныхъ	—	—	¼	1 45 фун.	—	72½
Подхомутниковъ овечей шерсти	53	—	—	— 24 кажд.	12	72
Хомутинъ кожаныхъ	18	—	—	1	18	
Попонъ мочальныхъ	16	—	—	— 20½	3	24
Вервей пеньковыхъ	—	—	20	30 99½	15	49½
Ремонта съ 16 лошадей, назначая каждую кругомъ въ 70 рублей, и полагая, что лошадь можетъ быть годна къ работамъ въ продолженіи 7 лѣтъ, со всей суммы 1120 руб. въ одинъ годъ седьмую часть	—	—	—	— —	160	
И того расходовъ по конюшнѣ	—	—	—	— —	3501	23½

Изъ суммы, показанной на содержаніе конюшни, относится: въ кричной цехъ 270 р. На лишіе артиллерійскихъ снарядовъ 181 р. 77¾ к. На фурмовку и отливку артиллерійскихъ снарядовъ 527 р. 40¼ к. Въ сверлильной цехъ 723 р. 40 к. Въ сталльное производство 9 р. 65 к. Въ якорный цехъ 397 р. На приготовленіе рѣзноплющильнаго желѣза 25 р. 3 к. На приготовленіе листоваго желѣза 585 р. 11¼ к. На приготовленіе болванокъ на лопашки 25 р. 44¼ к. На рубку куренныхъ дровъ 133 р. 59½ к. На сженіе угля 58 р. 67 к. На рубку кварширныхъ дровъ 18 р. 74¾ к. На счетъ 5-процентной суммы 218 р. 82½ к. За тѣмъ дополнительные расходы падаютъ прямо на металлъ 528 р. 58 к. Всего 3501 р. 23¼ к.

ПРИЛОЖЕНІЕ къ 7-й СМѢТѢ.

О количествѣ лошадей, потребныхъ въ теченіи года по Нижнепесетскому заводу, согласно настоящей потребности.

Управителю 2 лошади, Смотрителю 1, для дежурныхъ 1, для кричной, якорной, плющильной, цементной и пильной фабрикъ, и для заводской конюшни на весь годъ 3 и одна лошадь на 70 дней, для сверильной на весь годъ 3, для отвоза въ Каменской заводъ моделей и разныхъ разъѣздовъ съ дѣлами 1, для разъѣздовъ по куренямъ за освидѣтельствованіемъ бревенъ, дровъ и угля 2 лошади на 90 дней При пожарныхъ машинахъ Нижнепесетскаго завода 2, дневальныхъ и въ роздыхѣ 1, на счетъ 5-процентной строительной суммы, для подвоза разныхъ припасовъ къ поправкамъ заводскаго строенія на весь годъ 1 лошадь.—И того 16.

СМѢТА 16.

По кузничному цеху.

	Число людей.	На сіе потребно.						
		Количество припасовъ.			По ценѣ.		На сумму.	
		Число.	Пуды.	Фун.			Рубли.	Коп.
Кузничный цехъ.								
Въ семъ цехѣ дѣлаются разныя желѣзныя вещи и инструменты для отпуска на золотые промысла, Каменской заводъ и для употребленія собственно по Нижнеисетскому заводу; оныхъ ежегодно потребно 4250 пудъ 18 фунт.; для приготовленія сихъ вещей, согласно произведеннымъ опытамъ, назначается рабочихъ людей на круглый годъ:								
Для дѣла всѣхъ вообще вещей и починокъ, относящихся на 5-процентную сумму.								
Кузнецовъ 1-й статьи	5							
Имъ поденной платы, полагая по 15 коп. каждому, а всѣмъ	—	—	—	—	—	—	187	50
Кузнецовъ 2-й статьи	9							
Имъ поденной платы, полагая по 12 коп. каждому, а всѣмъ	—	—	—	—	—	—	270	
Молотобойцовъ	14							
Имъ поденной платы по 10 коп. въ день каждому, а всѣмъ	—	—	—	—	—	—	350	
Для разныхъ починокъ.								
Кузнецовъ 2-й статьи	2							
Имъ поденной платы по 12 коп. въ день каждому, а всѣмъ	—	—	—	—	—	—	60	
Молотобойцовъ	2							
Имъ поденной платы по 10 коп. въ день каждому, а всѣмъ	—	—	—	—	—	—	50	
	32							
Имъ провіанта, полагая каждому съ семействомъ по 5 пудъ въ мѣсяцъ, кромѣ страдныхъ и постовыхъ дней	—	—	1799	8	1		1709	20
Припасы и матеріалы.								
На подковку 121 лошади конныхъ непремѣнныхъ работниковъ подковъ, полагая на каждую лошадь по 4 пары	—	484	пары.	—	—	32 кажд.	154	88
Гвоздей подковныхъ по 70 на каждую лошадь	—	8470	—	—	—	40 сот.	33	88
Угля на тоже	—	$4\frac{1}{2}$	кор.	—	1	38 кажд.	6	21
Для дѣла новыхъ вещей.								
Желѣза: полосоваго	—	—	420?	—	1	30 пудъ.	5547	10
— — плющильнаго	—	—	628	—	1	$53\frac{1}{2}$	963	98
— — колотушечнаго	—	—	132	—	1	50	198	
Стали	—	—	175	—	1	81 пудъ.	316	75
Угля	—	$739\frac{9}{24}$	кор.	—	1	38 кажд.	1019	$93\frac{1}{2}$
Итого	—	—	—	—	—	—	10957	$43\frac{1}{2}$
Въ число сего поступитъ отъ дѣла вещей расковочнаго желѣза 299 пудъ 24 фунт., по 1 руб. 299 руб. 60 коп.								
За тѣмъ остается настоящаго расхода	—	—	—	—	—	—	10657	$83\frac{1}{2}$
Изъ сихъ расходовъ исключается за жалованье и провіантъ мастеровымъ, назначеннымъ къ дѣлу новыхъ вещей и за матеріалы, на то употребленные, 10.127 р. $96\frac{1}{2}$ коп.								
За тѣмъ остается	—	—	—	—	—	—	529	87

Общихъ цеховыхъ расходовъ.	Число людей.	На сіе потребно.				
		Количество припасовъ.			По цѣнѣ.	На сумму.
		Число.	Пуды.	Фун.		Рубли. Коп.
Мастеръ или браковщикъ	1					
Ему въ годъ окладнаго жалованья	—	—	—	—	— —	120
Подмастерье	1					
Ему въ годъ окладнаго жалованья	—	—	—	—	— —	75
Сторожъ	1					
Ему въ годъ окладнаго жалованья	—	—	—	—	— —	24
Имъ провіанта, полагая каждому съ семействомъ по 5 пудъ въ мѣсяцъ, кромѣ страдныхъ и постовыхъ двей	—	—	168	27	1	168 67½
Кожъ сыромятныхъ кузнецамъ и работникамъ 32 человѣкамъ, полагая каждому въ годъ по ½ кожи, а всѣмъ	—	16	—	—	16 50 кажд.	264
Кожъ сыромятныхъ для починки мѣховъ	—	2	—	—	16 50	33
— — юфтевыхъ	—	1	—	—	— —	12 75
Каната пеньковаго	—	—	—	20	8 — пудъ.	4
Рѣшетокъ черемуховыхъ	—	128	—	—	— 18¾ каж.	23 20
Жиру рыбьяго	—	—	—	20	15 92½ пудъ.	7 96¼
Свѣчъ салныхъ	—	—	2	—	11 33½	22 67
Дровъ квартирныхъ	—	4	саж.	—	— 75 кажд.	3
Уналой суммы отъ желѣзныхъ и чугунныхъ вещей и инструментовъ, употребленныхъ при дѣлѣ вещей	—	—	—	—	— —	351 55¼
Итого общихъ цеховыхъ расходовъ	—	—	—	—	— —	1109 81½

Сихъ общихъ цеховыхъ расходовъ причитается на каждый пудъ сдѣланныхъ вещей и инструментовъ 26 коп. съ долями.
Сія сумма входитъ въ расцѣнку издѣлій.

СМѢТА 18.

Поплотницкому, плотничному и столярному цехамъ.

Плотницкій, плотничный и столярный цехи.	Число людей.	На сіе потребно.				
		Количество припасовъ.			По цѣнѣ.	На сумму.
		Число.	Пуды.	Фун.		Рубли. Коп.
Для сихъ цеховъ, гдѣ дѣлаются деревянныя новыя вещи, равно производятъ поправки и починки заводскаго дѣйствія и казенныхъ строеній, полагается сообразно прошедшихъ 5 лѣтъ:						
Плотницкій мастеръ	1					
Ему окладнаго жалованья въ годъ	—	—	—	—	— —	240
Плотницкій ученикъ	1					
Ему въ годъ окладнаго жалованія	—	—	—	—	— —	120
Столярный мастеръ	1					
Ему въ годъ окладнаго жалованья	—	—	—	—	— —	120
Плотниковъ для заводскихъ работъ 1 статьи.	8					
Имъ поденной платы за рабочій день по 15 копѣекъ каждому, а всѣмъ	—	—	—	—	— —	300
Плотниковъ для того же 2 статьи	15					
Имъ поденной платы за рабочій день по 12 коп. каждому, а всѣмъ	—	—	—	—	— —	450
Рабочихъ для вадворныхъ работъ	14					
Имъ платы за рабочій день по 10 коп. каждому, а всѣмъ	—	—	—	—	— —	350
Столяровъ	4					

	Число людей.	На сіе потребно.						
		Количество припасовъ.			По цѣнѣ.		На сумму.	
		Число.	Пуды.	Фун.			Рубли	Коп.
Токарей	5							
Имъ платы за рабочій день по 15 коп. каждому, а всѣмъ	—	—	—	—	—	—	337	50
Пильной подмастерье	1							
Ему окладнаго жалованья (для пильной машины)	—	—	—	—	—	—	75	
Работниковъ (для пильной машины)	4							
Имъ платы по 15 коп. въ день каж., а всѣмъ (для пильной машины)	—	—	—	—	—	—	150	
Сторожъ	1							
	55							
Ему окладнаго жалованья	—	—	—	—	—	—	24	
Имъ провіанта, полагая каждому съ семействомъ по 5 пудъ въ мѣсяцъ, за исключеніемъ страдныхъ и постовыхъ дней	—	—	3092	15	1		3092	37½
Припасы и матеріалы:								
Свѣчъ сальныхъ	—	—	7	—	11	33½ пудъ	79	34½
Точилъ Печерскаго камня	—	—	22	30	2	50	56	87½
Каната пеньковаго	—	—	4	15	8		35	
Рѣшетокъ черемуховыхъ	—	30	—	—		18⅓ каж.	5	43¾
Холста изгребнаго на фартуки столярному мастеру, столярамъ и токарямъ 10 человѣкамъ, полагая на каждаго по 6 аршинъ въ годъ, а всѣмъ	—	60	арш.	—		25	15	
Дровъ квартирныхъ на отопленіе печей	—	20	саженъ	—		75 каж.	15	
И того по сей смѣтѣ	—	—	—	—	—	—	5465	53½
Сіи расходы входятъ въ цѣну обыкновеннаго ремонта и издѣлій, кромѣ жалованья и провіанта плотинному мастеру, ученику, сторожу и означенныхъ припасовъ, которые относятся въ цѣну желѣза, артиллерійскихъ орудій и снарядовъ и всѣхъ издѣлій	—	—	—	—	—	—	759	33½

СМѢТА 22.

Содержаніе лицъ по разнымъ должностямъ.

Содержаніе лицъ по разнымъ должностямъ:	Число людей	Имъ жалованья. Одному. Рубли.	К.	Всѣмъ. Рубли.	К.
Счетчикъ при Конторѣ	1	—	—	48	
Цѣловальниковъ	2	48	—	96	
Старшина непремѣнныхъ работниковъ	1	—	—	60	
Сотникъ изъ непремѣнныхъ работниковъ	1	—	—	20	
Лѣсообъѣздчиковъ	4	30	—	120	
Имъ ремонтныхъ на одну лошадь каждому	—	30	—	120	
Сторожей при разныхъ казенныхъ строеніяхъ, амбарахъ, припасахъ, при угольныхъ отвалахъ и прочихъ мѣстахъ, сверхъ принятыхъ по вышеписаннымъ смѣтамъ	12	24	—	288	
Профосъ	1	—	—	25	
Будочниковъ при въѣздахъ	8	25	—	200	
Обыскателей у воротъ кричной фабрики	2	30	—	60	
Провіанта 30 человѣкамъ, полагая каждому по 5 пудъ въ мѣсяцъ,	32				

	Число людей.	Имъ жалованья. Одному. Рубли.	К.	Всѣмъ. Рубли.	К.
за исключеніемъ страдныхъ и постовыхъ дней, 1686 пудъ 30 фунтовъ	—	—	—	1686	75
Да 2 человѣкамъ за 200 дней, полагая каждому по 2 пуда въ мѣсяцъ, 26 пудъ, 26½ фунтовъ	—	—	—	26	66½
Деньщиковъ у Гг. Чиновниковъ	7(*)				
(*) Жалованья не полагается.					
Провіанта семействамъ ихъ по 3 пуда въ мѣсяцъ каждому, а всѣмъ въ годъ 252 пуда.	—	—	—	252	
Въ пастухи для скота, принадлежащаго мастеровымъ, приказнослужителямъ и прочимъ лицамъ горной службы изъ престарѣлыхъ на 6 мѣсяцевъ.	1 (*)				
(*) Жалованья и провіанта не назначается.					
И того по сей смѣтѣ.	—	—	—	3002	41½

СМѢТА 23.

О разныхъ расходахъ, невходящихъ ни въ какую статью.

	Число людей.	На сіе потребно: Количество припасовъ. Число.	Пуды.	Фун.	Цѣна.	На сумму. Рубли.	Коп.
Разные расходы, невходящіе ни въ какую статью.							
Провіанта за страдное время и постовые дни всѣмъ состоящимъ въ мастерскихъ спискахъ и находящимся въ работахъ, всего 472 человѣкамъ, полагая на каждаго съ семействомъ по 3 пуда 31 фунту, будетъ опаго всѣмъ	—	—	1781	32	1	1781	80
На отпускъ артиллерійскимъ чиновникамъ дровъ и свѣчъ, находящимся при пристаняхъ, до	—	—	—	—	— —	200	
Имъ же дровъ во время ихъ проживанія въ заводѣ	—	30	саженъ	—	75	22	50
Дровъ квартирныхъ на отапливаніе разныхъ казенныхъ строеній, непоказанныхъ въ предъидущихъ смѣтахъ, сообразно прошедшихъ лѣтъ.....	—	96	саженъ	—	75	72	
И того по сей смѣтѣ	—	—	—	—	— —	2076	30
Изъ вышеписанной суммы относится на артиллерійскіе снаряды и орудія, за дрова и свѣчи артиллерійскимъ чиновникамъ 222 р. 50 копѣекъ.							
Прочіе же расходы идутъ въ расцѣнку: желѣза, артиллерійскихъ орудій, снарядовъ и всѣхъ издѣлій Нижнеисетскаго завода..... 1853 р. 80 к.							
2076—30							

Смѣта о суммѣ, потребной на обыкновенный ремонтъ. Къ исчисленію расходовъ по Екатеринбургскимъ заводамъ.

Обыкновенный ремонтъ ежегодно долженъ быть употребляемъ на слѣдующіе предметы.

1) На починку или поддержаніе плотинъ, водопроводныхъ трубъ, ларей и вододѣйствуемыхъ колесъ со всѣми частями, къ дѣйствію ихъ относящимися. 2) На поддержаніе фабричныхъ и цеховыхъ строеній и всѣхъ находящихся въ нихъ устройствъ, какъ-то: печей, горновъ, изложницъ, воздухопроводныхъ трубъ, цилиндрическихъ и кузничныхъ мѣховъ, сверлильныхъ, токарныхъ и другихъ станковъ. 3) На поддержаніе прочаго казеннаго строенія, какъ-то: Присутственныхъ мѣстъ, квартиръ, госпиталей, школъ, богадѣльни, конюшенъ, магазиновъ, разныхъ сараевъ и карауленъ, вообще всего строенія въ заводскомъ капиталѣ состоящаго. 4) На поддержаніе паровыхъ и конныхъ машинъ, съ ихъ строеніями и всѣми частями, къ рудоподъемному или водоотливному устройствамъ принадлежащими, кромѣ тѣхъ поправокъ, которыя исполняются машинистами и для конхъ назначены въ смѣтахъ припасы и вещи. 5) На поддержаніе пожарныхъ машинъ, съ принадлежащими къ оным инструментами и другими вещами. 6) На поддержаніе заводскихъ, горныхъ и цеховыхъ инструментовъ, не включая показанные въ смѣтахъ къ ежегодному употребленію и 7) На починку всѣхъ чугунныхъ, желѣзныхъ и деревянныхъ вещей, находящихся при казенныхъ строеніяхъ или употребляемыхъ въ заводскомъ и горномъ производствахъ до поступленія ихъ въ негодныя вещи.

По симъ штатамъ для Екатеринбургскихъ заводовъ обыкновенный ремонтъ полагается по 5 процентовъ со всей суммы, исчисленной на расходы: штатные, горнозаводскіе и по золотому промыслу, а именно 816.432 руб. 9½ коп., на которую 5 процентовъ или обыкновенный ремонтъ составитъ: 40.821 руб. 60½ копѣекъ.

Примѣчаніе. Остаткомъ сей суммы можетъ быть употребляемъ мѣстнымъ Начальствомъ не только на усовершенствованія по всѣмъ вышеозначеннымъ предметамъ, но и на новыя предпріятія для заводскаго и горнаго дѣла полезныя и на возведеніе новыхъ необходимыхъ зданій.

Объ окладахъ жалованья, поденной и задѣльной платахъ, назначенныхъ уставщикамъ, мастерамъ и рабочимъ людямъ вообще по всѣмъ горно-заводскимъ цехамъ и работамъ и прочимъ занятіямъ.

	Изъ оклада-наго жалованья въ годъ.		Изъ платы въ день.	
	Руб.	К.	Руб.	К.
По добычѣ золотосодержащихъ и желѣзныхъ рудъ.				
Оберъ-Штейгеру	240			
Штейгеру по золотому промыслу	180			
Штейгеру по желѣзному промыслу	120			
Унтеръ-Штейгеръ	75			
Штейгерскому ученику	45			
Горнымъ работникамъ по золотому производству	—	—	—	15 и 12
Горнымъ работникамъ по желѣзному производству	—	—	—	12
Горнымъ плотникамъ 1 статьи.	—	—	—	15
— — — — — — 2 статьи.	—	—	—	12
Отпущенникамъ рудъ	—	—	—	12
Рудоразборщикамъ	—	—	—	8
Погоньщикамъ при конныхъ машинахъ и подвозчикамъ горныхъ инструментовъ по	—	—	—	10
По проточкѣ золотосодержащихъ рудъ.				
Оберъ-Похштейгеру	240			
Похштейгеру	180			
Унтеръ-Похштейгеру	75			
Похштейгерскому ученику	45			
Толчейщикамъ и обыскателямъ по	—	—	—	15
Главному промывальщику и пріемщику рудъ по	—	—	—	12
Плотникамъ, подвозчикамъ припасовъ, приготовляющимъ щети, рабочимъ, находящимся у наката рудъ, споласкиванія шлиховъ, чистки колодъ, выкадки откидныхъ песковъ и прочаго по	—	—	—	10
Промывальщикамъ на ручныхъ важгертахъ почищающимъ магнитомъ золото отъ желѣза по.	—	—	—	8
По добычѣ золотосодержащихъ песковъ.				
Штейгеру	180			
Унтеръ-Штейгеру	75			
Штейгерскимъ ученикамъ по	45			
Рабочимъ у добычи песковъ и вскрытія оныхъ вообще по	—	—	—	15
Рабочимъ у пробы песковъ по	—	—	—	12
Для разширфовки окрестностей разработываемыхъ пріисковъ по	—	—	—	15
У разбора песковъ по	—	—	—	8
По промывкѣ золотосодержащихъ песковъ.				
Штейгеру	180			

	Никогда-го жалованья въ годъ.		Изъ платы въ день.	
	Рубли	К.	Руб.	Коп.
Унтеръ-Штейгеру	75			
Штейгерскому ученику	45			
Полвымъ работникамъ собственно для промывки, для наката песковъ и для выката отвидныхъ песковъ по	—	—	—	12
Полнымъ работникамъ для чистки колодъ, талія въ зимнее время песковъ, подросткамъ у промывки и проч.	—	—	—	10
Обыскателямъ по	—	—	—	15
При содержаніи побѣлитыхъ и водоотливныхъ машинъ:				
Кунсъ-Штейгеру	240			
Машинистамъ 1 статьи	—	—	—	18
2 статьи	—	—	—	15
Для отлива изъ горъ воды ручными насосами	—	—	—	15 и 12
Сплавка золота:				
Плавильщику	—	—	—	30
Работникамъ по	—	—	—	15
По выплавкѣ чугуна:				
Старшему мастеру	240			
Младшему мастеру	150			
Подмастерьямъ по	—	—	—	30
Засыпщикамъ по	—	—	—	20
Работникамъ у горна	—	—	—	18
Нагребщикамъ, углевозамъ, подвозщикамъ рудъ, флюзовъ и прочаго, и рабочимъ у отвоза сковъ, металла и проч., по	—	—	—	10
Машинистамъ при цилиндрическихъ мѣхахъ	37	50		
Рабочимъ, перекладывающимъ доменной горнъ	—	—	—	15 и 10
По литейному цеху и по переплавкѣ чугуна въ ваграночной печи.				
Литейному мастеру	150			
Подмастерьямъ по	75			
Калибровщикамъ и пріемщикамъ по	—	—	—	24
При нихъ работникамъ по	—	—	—	10
Фурмовщикамъ и литейщикамъ по	—	—	—	15
Приготовляющимъ сердечники для пустотѣлыхъ снарядовъ и рабочимъ у сверленія пробокъ по	—	—	—	12
Чистильщикамъ снарядовъ по	—	—	—	15
Рабочимъ, приготовляющимъ на фурмовку пески, глины, угольный припылъ и проч. по	—	—	—	10
Для просѣвки песковъ по	—	—	—	8
При вагранечной печи:				
Засыпщикамъ по	—	—	—	20
Работникамъ по	—	—	—	18

	Никогда-го жалованья въ годъ.		Изъ платы въ день.	
	Рубли	К.	Руб.	Коп.
По сверлильному цеху:				
Мастеру	150			
Подмастерьямъ по	75			
Рабочимъ за сверленіе и обточку орудій, за обточку цапфъ, за сверленіе запаловъ и винградовъ, за высѣчку ложекъ и за насѣчку литеръ на орудіяхъ и проч. по	—	—	—	20
По выковкѣ кричнаго желѣза:				
Уставщику	200			
Забѣльной платы за каждый пудъ выкованнаго кричнаго желѣза:				
а) Сходнаго:				
Рабочимъ мастерамъ по	—	—	—	5½
Рабочимъ подмастерьямъ по	—	—	—	3½
Работникамъ по	—	—	—	2
b) Занесходное, т. е. невходящее въ лѣкало, но впрочемъ годное:				
Рабочимъ мастерамъ по	—	—	—	3½
Рабочимъ подмастерьямъ по	—	—	—	3½
Работникамъ по	—	—	—	2
c) За непроварное или расковочное:				
Рабочимъ мастерамъ по	—	—	—	2
Рабочимъ подмастерьямъ по	—	—	—	1
Работникамъ по	—	—	—	2
По плющильному цеху:				
Уставщику	175			
a) По приготовленію листоваго желѣза:				
Рабочимъ мастерамъ по	—	—	—	60
Рабочимъ подмастерьямъ по	—	—	—	30
Рабочимъ за плющеніе и работу подъ молотами	—	—	—	12
Рабочимъ для подвоза дровъ, желѣза и другихъ занятій по	—	—	—	10
b) По приготовленію плющильныхъ болвановъ на лопатки и по дѣлу рѣзноплющильнаго и шинваго желѣза:				
Рабочимъ подмастерьямъ по	—	—	—	30
При нихъ работникамъ по	—	—	—	12
Рабочимъ за подвозъ дровъ, желѣза и прочія занятія по	—	—	—	10
По якорному цеху за Сыло якорей и серебреплавленныхъ горшковъ:				
Мастеру	150			
Подмастерьямъ и варовщикамъ по	—	—	—	30
Работникамъ по	—	—	—	12
По Сплу цементованной стали, забѣльной платы за каждые 10 пудъ стали.				
Мастеру	—	—	—	41½
Подмастерью	—	—	—	25½
Четыремъ работникамъ	—	—	—	41½

	Въ складно-го жалованья въ годъ.		Изъ платы въ день.	
	Руб.	К.	Руб.	Коп.
По либдиплющильному цеху монетнаго двора.				
Старшему мастеру.....	150			
Младшему мастеру.....	120			
Рабочимъ за подвозъ штыковой мѣди задѣльной платы за каждые 100 пудъ по.....	—	—	—	5½
За подвозъ указной мѣди въ прорѣзной цехъ задѣльной платы за 100 пудъ по.....	—	—	—	10
За подвозъ дровъ, очистку передѣла и проч. въ каждый рабочій день по.....	—	—	—	10
Задѣльной платы за плющеніе съ каждыхъ 100 пудъ годныхъ полосокъ для двукопѣечной монеты:				
При штыковыхъ станахъ:				
Двумъ подмастерьямъ.....	—	—	—	22½
Десяти работникамъ	—	—	—	67⅚
Четыремъ работникамъ при указномъ станѣ.....	—	—	—	14⅚
Задѣльной платы за плющеніе съ каждыхъ 100 пудъ годныхъ полосокъ для однокопѣечной монеты:				
Двумъ подмастерьямъ при штыковыхъ станахъ.....	—	—	—	51⅔
Десяти работникамъ при штыковыхъ станахъ.....	—	—	1	55⅓
Четыремъ работникамъ при указномъ станѣ.....	—	—	—	32⅓
Прорѣзной цехъ монетнаго двора.				
Мастерамъ по.....	120	—		
Для отвоза кружковъ въ гуртильную и для очистки передѣла по.....	—	—	—	10
Задѣльной платы за прорѣзку съ каждыхъ 100 пудъ годныхъ кружковъ для двукопѣечной монеты:				
Двумъ подмастерьямъ.....	—	—	—	29⅔
Двадцати рѣщикамъ.....	—	—	1	78¾
Тремъ поднощикамъ полосокъ..	—	—	—	17⅞
Шести браковщикамъ.....	—	—	—	23¾
Задѣльной платы за прорѣзку съ каждыхъ 100 пудъ годныхъ кружковъ для однокопѣечной монеты:				
Двумъ подмастерьямъ	—	—	—	67½
Двадцати рѣщикамъ.....	—	—	4	3⅜
Тремъ поднощикамъ полосокъ..	—	—	—	40½
Шести браковщикамъ.....	—	—	—	53¼
Гуртильной цехъ монетнаго двора:				
Мастеру	120			
За подвозъ дровъ и за очистку передѣла по.....	—	—	—	10

	Изъ складно-го жалованья въ годъ.		Изъ платы въ день.	
	Руб.	К.	Руб.	Коп.
Задѣльной платы за каждые 100 пудъ годныхъ загурченыхъ кружковъ для двукопѣечной монеты:				
а) *При пожогѣ и очищеніи кружковъ:*				
Восьми рабочимъ	—	—	—	26⅔
b) *При гурченіи, счетѣ и браковкѣ:*				
Двѣнадцати гуртильщикамъ ...	—	—	—	23½
Двумъ подъемщикамъ кружковъ къ гуртикамъ	—	—	—	4
Двумъ, доставляющимъ кружки изъ подъ гуртика.....	—	—	—	4
Двѣнадцати счетчикамъ и браковщикамъ.....	—	—	—	28½
c) *При пріемѣ, сдачѣ и навескѣ кружковъ:*				
Двумъ подмастерьямъ.....	—	—	—	10
Шести работникамъ.....	—	—	—	12
Задѣльной платы за каждые 100 пудъ годныхъ загурченныхъ кружковъ, для однокопѣечной монеты:				
а) *При пожогѣ и очищеніи кружковъ:*				
Восьми работникамъ	—	—	—	45½
b) *При гурченіи, счетѣ и браковкѣ:*				
Двѣнадцати гуртильщикамъ ...	—	—	—	44⅔
Двумъ подъемщикамъ кружковъ къ гуртикамъ.....	—	—	—	7½
Двумъ, доставляющимъ кружки изъ подъ гуртика	—	—	—	7½
Двѣнадцати счетчикамъ и браковщикамъ	—	—	—	53⅓
c) *При пріемѣ, сдачѣ и навескѣ кружковъ:*				
Двумъ подмастерьямъ	—	—	—	28
Двумъ работникамъ	—	—	—	11⅔
Монетотиснительной цехъ монетнаго двора:				
Мастеру.....	200			
Рабочимъ за очистку передѣла по	—	—	—	10
Шорнику по.....	—	—	—	12
Обыскателю по.....	—	—	—	15
Задѣльной платы за 100 пудъ годной затисненной двукопѣечной монеты:				
Двумъ подмастерьямъ	—	—	—	15
Сорока кладчикамъ	—	—	1	⅓
Десяти постановщикамъ	—	—	—	25
Двѣнадцати работникамъ	—	—	—	36⅔
Шести счетчикамъ.....	—	—	—	30⅔
Восьми монетчикамъ.....	—	—	—	36⅔

Забпльной платы за 100 пудъ ѣдной затисненной однокопѣечной монеты:	Жалованья въ годъ. Рубли	К.	Плата въ день. Руб.	Коп.
Двумъ подмастерьямъ	—	—	—	37½
Сорока кладчикамъ	—	—	2	49½
Десяти постановщикамъ	—	—	—	62½
Двенадцати работникамъ	—	—	—	89½
Шести счетчикамъ	—	—	—	74½
Восьми монетчикамъ	—	—	—	89½
Мѣдиплавильный цехъ монетнаго двора:				
Мастеръ	120			
За подвозъ угля и прочаго, за навѣску обрѣзковъ, крохъ и перевозъ оныхъ, за составленіе набойки, толчейщикамъ при протолчкѣ шлаковъ и проч., по	—	—	—	10
За сортировку и разборъ шлаковъ, за протолчку мусора, промывальщикамъ за промывку шлаковъ, и за разборъ и сушку мѣди, полученной изъ шлаковъ по	—	—	—	8
Забпльной платы за 100 пудъ штыковой мѣди, выплавленной изъ обрѣзковъ и крохъ:				
Четыремъ плавильщикамъ	—	—	—	16
Четыремъ разливщикамъ	—	—	—	13⅓
Четыремъ работникамъ у заброса обрѣзковъ	—	—	—	9⅓
Двумъ угленощикамъ	—	—	—	4⅔
Двумъ вынимающимъ штыки	—	—	—	4⅔
Забпльной платы за 100 пудъ штыковой мѣди, выплавленной изъ окалины, черновой мѣди и другихъ неочищенныхъ продуктовъ:				
Двумъ плавильщикамъ	—	—	—	43½
Четыремъ разливщикамъ	—	—	—	74⅜
Четыремъ засыпщикамъ	—	—	—	52½
Машинистамъ при цилиндрическихъ мѣхахъ	37	50		
Штемпелерезный цехъ монетнаго двора:				
Мастеру	120			
Подмастерью	75			
Рѣзчикамъ	—	—	—	15
Работникамъ и ученикамъ по	—	—	—	12
Котельный цехъ монетнаго двора:				
Мастеру	120			
Работникамъ по	—	—	—	18 и 12
Якорный цехъ для дѣла тяжеловѣсныхъ вещей:				
Мастеру	120			
Работникамъ	—	—	—	16 и 12

Свѣчной цехъ:	Жалованья за 20 дней въ годъ. Рубли	К	Плата въ день. Руб.	Коп.
Мастеру	75			
Рабочимъ за каждые 1 пудъ 20 фун. приготовленныхъ свѣчъ	—	—	—	10
Канатный цехъ.				
Мастеру	75			
Рабочимъ по	—	—	—	10
При каменной кладкѣ:				
Мастеру	120			
Каменьщикамъ и работникамъ по	—	—	—	10
Кузнечный, слесарный, колотушечный и гвоздильный цехи:				
Мастерамъ	120			
Подмастерьямъ по	75			
Кузнецамъ и слесарямъ:				
1 статьи по	—	—	—	15
2 статьи по	—	—	—	12
Молотобойцамъ по	—	—	—	10
Слесарнымъ ученикамъ и пилозубщикамъ по	—	—	—	8
Плотинный, плотничный и столярный цеха:				
Плотинному мастеру	240			
Столярному мастеру	120			
Плотинному подмастерью или ученику	120			
Столярному подмастерью	75			
Пильному подмастерью	75			
Плотникамъ и столярамъ 1 статьи, пильщикамъ и токарямъ по	—	—	—	15
Столярамъ и плотникамъ 2 статьи, работникамъ при распиловкѣ бревенъ ручными пилами и для прочихъ надворныхъ работъ по	—	—	—	10
Заводская конюшня:				
Старостѣ	80			
Его помощнику	50			
Коновалу	60			
Его ученику	40			
Шорнику и конюхамъ по	37	50		
Плотникамъ, колесникамъ и помощникамъ по	—	—	—	15 и 12
Для куренныхъ работъ:				
Мастеру	120			
Ему на лошадь	30			
Подмастерьямъ или ученикамъ по	75			
Имъ на лошадь	30			
По разнымъ низшимъ должностямъ:				
Горнымъ писарямъ по	—	—	—	12
Счетчикамъ по	48			

	Имъ окладнаго жалованья въ годъ.		Имъ платы въ день.	
	Руб.	К.	Руб.	Коп.
Цѣловальникамъ при провіантѣ и припасахъ и при караванѣ по	48			
Казакамъ по	36			
Садовникамъ по	37	50		
Поварамъ по	30			
Лѣсообъѣздчикамъ по	30			
Имъ на лошадь по	30			
Шорнику при пожарныхъ машинахъ	60 и 37	50		
Маляру	30			
Обыскателямъ у воротъ монетнаго двора	30			
При Управѣ Благочинія:				
Шорному мастеру	48			
Фурманамъ по	24			
Трубочистамъ по	36			
Старшинѣ непремѣнныхъ работниковъ	60			
Сотнику изъ непремѣнныхъ работниковъ	20			
Профосамъ, будочникамъ при въѣздахъ, при добычѣ флюсовъ, бѣлой глины, за очистку соровъ при казенныхъ строеніяхъ, канавъ, ларей, за укупорку монеты и т. п.; за ровняніе мѣстъ и площадей, за разломъ вѣтхихъ строеній, за одалбливаніе льда, за добычу льда для казенныхъ погребовъ, за подъемъ земли на дома, за починку казенныхъ огородовъ и поскотинъ, за содержаніе огней при въѣздахъ въ случаѣ надобности, за поправку дорогъ и мостовъ, за расчистку рѣчекъ, за поставку въ казну сѣна, за межеваніе заводскихъ дачь, за перемѣръ дровъ при куренѣ и для другихъ подобныхъ работъ, не требующихъ искуства по	—	—	—	10
Сторожамъ, трапезникамъ и счетчикамъ бадей по	24			
Сотникамъ и разсыльщикамъ по	30, 25, 24 и 20			
Школьникамъ, имѣющимъ отцовъ, по	6			
Школьникамъ не имѣющихъ отцовъ, по	9			
Школьникамъ вышедшимъ, въ 12 лѣтній возрастъ и оставляемымъ для усовершенствованія въ школахъ до 16 лѣтняго возраста, по	12			
Больнымъ, имѣющимъ находиться въ госпиталяхъ по	24			

Примѣчаніе. 1) Всѣмъ получающимъ окладное годовое жалованье, т. е. которымъ здѣсь не назначена поденная или задѣльная плата, включая въ сіе число школьниковъ и непремѣнныхъ работниковъ, за время бытности въ госпиталяхъ, производить половинное изъ настоящихъ ихъ окладовъ, а всѣмъ прочимъ изъ назначеннаго 24 рублеваго въ годъ. 2) Съ уставщиковъ, цеховыхъ мастеровъ, Оберъ-Штейгеровъ и Штейгеровъ, какъ равняющихся получаемымъ имъ жалованьемъ съ нижними чиновниками, дѣлать таковой же вычетъ на госпиталь и медикаменты, каковой производится и съ нижнихъ чиновниковъ. 3) Всѣ состоящіе на окладномъ годовомъ жалованье, т. е. которымъ не назначена здѣсь поденная или задѣльная плата, не должны пользоваться двойнымъ жалованьемъ или отгуломъ за обращеніе въ работахъ въ воскресные и праздничные дни. 4) Школьниковъ съ лучшими способностями и успѣхами мѣстное Начальство можетъ оставлять для усовершенствованія ихъ въ школахъ до 16-лѣтняго возраста, но не болѣе по заводскому округу, какъ отъ 10 до 20 человѣкъ, а потомъ распредѣлять въ должности по ихъ способностямъ. 5) Сверхъ положеннаго жалованья и платы за зженіе угля, производить за пережегъ онаго противъ опредѣленнаго числа коробовъ изъ кучи, такую плату, что будетъ стоить коробъ угля на мѣстѣ, т. е. въ куреняхъ; изъ сей платы выдавать $\frac{1}{4}$ мастерамъ, $\frac{1}{4}$ подмастерьямъ или угольнымъ ученикамъ, и остальную $\frac{1}{2}$ углежогамъ, а за недожогъ взыскивать противъ сего вдвое. 6) Малолѣтамъ до 14-лѣтняго возраста за всѣ вообще работы производить по Екатеринбургскимъ заводамъ по 8 коп. въ день.

Общее исчисленіе мастеровыхъ и непремѣн. работниковъ, потребныхъ для предполагаемаго дѣйствія въ Екатеринбургскихъ заводахъ.

	Число людей	Число дней.
По командным спискамъ Екатеринбургскихъ заводовъ на лицѣ состоитъ:		
Мастеровъ, подмастерьевъ, учениковъ и рабочихъ людей, за исключеніемъ тѣхъ, кои считаясь по мастерскимъ спискамъ, находятся при перепискѣ дѣлъ въ Конторахъ или при другихъ подобныхъ занятіяхъ	5348	
Присыльныхъ	360	
Итого	5708	
По составленнымъ штатамъ, потребно мастеровъ и рабочихъ людей:		
По Екатеринбургскимъ золотымъ промысламъ:		
По добычѣ золотосодержащихъ рудъ, смѣта 7.		
Оберъ-Штейгеръ, Штейгеровъ, Унтеръ-Штейгеровъ, Штейгерскихъ учениковъ и горныхъ писарей	35	250
Рабочихъ и сторожей	523	250
	1	49
По протолчкѣ и промывкѣ золотосодержащихъ рудъ, смѣта 9.		
Оберъ-Похштейгеръ, Похштейгеровъ, Унтеръ-Похштейгеровъ, Похштейгерскихъ учениковъ и горныхъ писарей.	19	250
	2	63
Рабочихъ и сторожей	245	250
	72	63

	Число людей.	Число дней.
По добычѣ золотосодержащихъ песковъ, статья 10.		
Штейгеровъ, Унтеръ-Штейгеровъ, Штейгерскихъ учениковъ и горныхъ писарей	27	250
Рабочихъ и сторожей	545	250
	1	210
По промывкѣ горныхъ золотосодержащихъ песковъ, статья 12.		
Штейгеровъ, Унтеръ-Штейгеровъ, Штейгерскихъ учениковъ и горныхъ писарей	74	250
Рабочихъ	1278	250
По движенію паровой машины, статья 13.		
Кунштейгеръ	1	250
Рабочихъ	25	250
	25	115
По сплавкѣ золота, статья 14.		
Рабочихъ	4	250
По кузнечному и слесарному цехамъ, статья 15.		
Мастеръ и подмастерьевъ	3	250
Рабочихъ и сторожей	110	250
По плотинному, плотничному и столярному цехамъ, статья 16.		
Мастеръ и плотинныхъ учениковъ	4	250
Рабочихъ и сторожъ	174	250
По свѣчному цеху, статья 17.		
Мастеръ	1	250
Рабочихъ	6	250
	1	151
По канатному цеху, статья 18.		
Мастеръ	1	250
Рабочихъ	7	250
	1	222
По горнымъ работамъ, статьи 19, 20 и 21.		
Мастеръ съ учениками	11	250
По содержанію лицъ по разнымъ должностямъ, статья 22.		
Счетчиковъ, цѣловальниковъ, лѣсообѣздчиковъ и прочихъ людей, исправляющихъ мастерскія должности	255	250
При Присутственныхъ и другихъ мѣстахъ, показанныхъ по статьямъ штатныхъ расходовъ Екатеринбургскихъ золотыхъ промысловъ:		
Переплетчикъ, казаковъ, разсыльщиковъ, горныхъ писарей и прочихъ	52	250
Больныхъ	100	250
По содержанію конюшни, статья 6.		
Староста съ помощниками	5	250
Рабочихъ и сторожей	63	250
Итого	3600	250
	1	169

	Число людей.	Число дней.
По Екатеринбургскому Монетному Двору.		
По литейному цеху, статья 19.		
Мастеровъ и подмастерьевъ	4	250
	1	25
Рабочихъ	18	250
	1	89
По прорѣзному цеху, статья 10.		
Мастеровъ и подмастерьевъ	3	250
	1	98
Рабочихъ	22	250
	1	184½
По гуртильному цеху, статья 11.		
Мастеровъ и подмастерьевъ	2	250
	1	118½
Рабочихъ	10	250
	1	235½
По монетописнительному цеху, статья 12.		
Мастеровъ и подмастерьевъ	2	250
	1	168
Рабочихъ	26	250
	1	196
По литейплавильному цеху, статья 13.		
Мастеровъ	2	250
Рабочихъ	12	250
	1	195½
По штемпелерезному цеху, статья 14.		
Мастеръ и подмастерье	2	250
Рабочихъ и сторожъ	9	250
По кузнечному цеху, статья 15.		
Мастеровъ и подмастерьевъ	4	250
Рабочихъ и сторожъ	36	250
По слесарному цеху, статья 16.		
Мастеръ и подмастерье	2	250
Рабочихъ и сторожъ	9	250
По котельному цеху, статья 17.		
Мастеръ	1	250
Рабочихъ и сторожъ	4	255
По якорному цеху, статья 18.		
Мастеръ	1	250
Рабочихъ и сторожъ	4	250
По плотинному и плотничному цехамъ, статья 19.		
Мастеръ и ученикъ	2	250
Рабочихъ	28	250

	Число людей	Число дней.
Для Уткинской казенной пристани.		
Мастеръ	1	250
Рабочихъ	22	250
По столярному цеху, статьи 20.		
Мастеръ и подмастерье	2	250
Рабочихъ и сторожъ	9	250
По каленной кляжъ, статьи 21.		
Мастеръ	1	250
Рабочихъ	8	250
По куренным работамъ, статьи 22, 23 и 24.		
Мастеровъ и учениковъ	5	250
По содержанію лицъ по разнымъ должностямъ, статьи 25.		
Мастеровыхъ	77	250
По укупоркѣ мѣдной монеты, отправляемой въ караванъ, статьи 26.		
Рабочихъ и счетчиковъ	13	250
По статьѣ разныхъ расходовъ, не входящихъ ни въ какую статью, статьи 27.		
Часовщикъ	1	250
При Конторѣ, цеховомъ Отдѣленіи и прочихъ казенныхъ заведеніяхъ по статьямъ Екатеринбургскаго монетнаго двора.		
Переплетчикъ, казаковъ, разсыльщиковъ, трапезниковъ и прочихъ	16	250
Больныхъ	9	250
По содержанію Уткинской казенной пристани, статьи 3.		
Вахтеръ и караульщиковъ	7	250
По содержанію Екатеринбургской Управы Благочинія, статьи 4.		
Казаковъ, фурмановъ, трубочистовъ и прочихъ	31	250
По содержанію конюшни, статьи 8.		
Староста съ помощникомъ и коновалъ съ ученикомъ	4	250
Рабочихъ и сторожъ	28	250
На весь годъ	441	250
	1	144¼

	Число людей	Число дней.
По Каменскому чугуноплавильному заводу:		
По добычѣ рудъ, статьи 8.		
Штейгеръ, Штейгерскихъ учениковъ и горной писарь	4	250
Рабочихъ и сторожей	101	250
	1	148
По выплавкѣ чугуна, статьи 9.		
Мастеровъ и подмастерьевъ	5	250
	3	115
Рабочихъ и сторожей	41	250
	1	5
По литейному цеху, статьи 10.		
Мастеръ и подмастерьевъ	7	250
Рабочихъ и сторожей	178	250
	1	48
По сверленію орудій, статьи 11.		
Мастеръ и подмастерье	2	250
	1	157
Рабочихъ и сторожей	25	250
	1	18
По кузнечному и слесарному цехамъ, статьи 12.		
Мастеръ и подмастерье	2	250
Рабочихъ и сторожъ	72	250
По плотинному, плотничному и столярному цехамъ, статьи 13.		
Мастеръ и плотинной ученикъ	2	250
Рабочихъ и сторожъ	40	250
По куренным работамъ, статьи 14, 15 и 16.		
Мастеровъ и куренныхъ учениковъ	5	250
По заготовленію флюсовъ, статьи 17.		
Рабочихъ	5	250
	1	100
По содержанію лицъ по разнымъ должностямъ, статьи 18.		
Счетчиковъ, цѣловальниковъ, лѣсообъѣздчиковъ и прочихъ людей, исправляющихъ мастерскія должности	43	250
	1	125
При Конторѣ, цеховомъ Отдѣленіи и прочихъ казенныхъ заведеніяхъ по статьямъ Каменскаго чугуноплавильнаго завода:		
Переплетчикъ, казаковъ, садовникъ, разсыльщиковъ, трапезниковъ и прочихъ.	17	250
Больныхъ	13	250

	Число людей.	Число дней.
По конюшнѣ, смѣта 7.		
Староста и помощникъ	2	250
Рабочихъ и сторожей	16	250
На весь годъ	583	250
	1	196
По Нижнесетскому желѣзодѣлательному заводу:		
По выковкѣ кричнаго желѣза, смѣта 8.		
Уставщикъ, мастеровъ и подмастерьевъ	17	250
	2	77
Рабочихъ, сторожей и разсыльщиковъ.	13	250
	1	77
По плющильному цеху, смѣта 9.		
Уставщикъ съ мастерами и подмастерьями	3	250
	1	60
Рабочихъ со сторожемъ	15	250
	1	199
По колотушечному цеху, смѣта 13.		
Рабочихъ	32	250
По якорному цеху, смѣта 14.		
Мастеръ съ подмастерьями	3	250
	1	30
Рабочихъ со сторожемъ	28	250
	1	240
По стальному производству, смѣта 12.		
Мастеръ и подмастерье	2	15
Рабочихъ	4	15
По кузнечному цеху, смѣта 16.		
Мастеръ и подмастерье	2	250
Рабочихъ и сторожъ	32	250
По газовальному цеху, смѣта 15.		
Подмастерье	1	250
Рабочихъ	26	250
По слесарному цеху, смѣта 17.		
Мастеръ	1	250
Рабочихъ и сторожъ	46	250
По литейному цеху, смѣта 10.		
Мастеръ съ подмастерьями	5	250
Рабочихъ и сторожей	102	250
	1	63
По сверленію орудій, смѣта 11.		
Мастеръ съ подмастерьями	3	250
	1	113
Рабочихъ и сторожъ	45	250
	1	47
По плотинному, плотничному и столярному цехамъ, смѣта 18.		
Мастеровъ и плотинныхъ учениковъ	4	250
Рабочихъ и сторожъ	51	250
По куреннымъ работамъ, смѣты 19, 20 и 21.		
Мастеръ съ учениками	3	250
По содержанію лицъ по разнымъ должностямъ, смѣта 22.		
Счетчиковъ, цѣловальниковъ, лѣсообъѣздчиковъ и прочихъ людей, исправляющихъ мастерскія должности	37	250
	1	125
При Конторѣ, цеховомъ Отдѣленіи и прочихъ казенныхъ заведеніяхъ по смѣтамъ Нижнесетскаго желѣзодѣлательнаго завода:		
Переплетчикъ, казаковъ, разсыльщиковъ, трапезниковъ и прочихъ	14	250
Больныхъ	7	250
По конюшнѣ, смѣта 7.		
Староста и ученикъ коновальнаго цехуства	2	250
Рабочихъ и сторожъ	9	250
На весь годъ	506	250
	1	198
По Главному Управленію.		
Счетчиковъ, переплетчикъ, разсыльщиковъ, сторожей, работниковъ при аптекѣ, деньщиковъ, казаковъ, и прочихъ показанныхъ въ смѣтахъ Главнаго Управленія	97	250
Всего назначено по штатамъ	5229	250
	1	207½

	Число людей.	Число дней.
Сверхъ того въ различныхъ командировкахъ:		
При казенныхъ и частныхъ мѣстахъ и лицахъ	81	
Въ обученіи у горнаго механика Меджера	10	
Уволенныхъ за старостію и увѣчьемъ на свое пропитаніе до освидѣтельствованія	27	
Въ бѣгахъ отъ команды	185	
Состоящихъ подъ военнымъ судомъ	1	
Уволенныхъ для разныхъ надобностей чиновникамъ, съ полученіемъ отъ сихъ послѣднихъ содержаніе	30	
	334	
Всего	5563	250
	1	207¾
Остающіеся за тѣмъ 144 человѣка будутъ употребляться для работъ чрезвычайнаго ремонта, для перевозки казенныхъ тяжестей, въ случаѣ недостатка вольныхъ вощиковъ или невыгодъ употребленія оныхъ и прочихъ заготовленій и непредвидимыхъ обстоятельствъ.		
Штатныхъ непремѣнныхъ работниковъ состоитъ на лицѣ по спискамъ	1237	
По составленнымъ штатамъ потребно:		
По Екатеринбургскимъ золотымъ промысламъ	311	200
	1	106½
— Екатеринбургскому Монетному двору	132	200
	1	92
— Каменскому чугуноплавильному заводу	388	200
	1	165⅔
— Нижнисетскому желѣзодѣлательному заводу	181	200
	1	78½
Итого	1014	200
	1	42⅔
Остающіеся 222 человѣка будутъ заниматься исправленіемъ дорогъ, заготовленіемъ припасовъ для чрезвычайнаго ремонта, для перевозки золотосодержащихъ песковъ и прочихъ казенныхъ тяжестей, въ случаѣ невозможности или невыгоды отправлять сіи работы вольнымъ наймомъ.		

2) Приложеніе къ Запискѣ Министра Финансовъ по Богословскимъ мѣдиплавильнымъ заводамъ.

Общее исчисленіе штатныхъ, Горныхъ и Заводскихъ расходовъ по Богословскимъ мѣдиплавильнымъ заводамъ.

Округъ Богословскихъ заводовъ составляютъ: 1) Главный Богословскій заводъ, 2) Турьинскіе мѣдные рудники, 3) Петропавловскій и 4) Николаевдинскій заводы.

На сихъ заводахъ предполагается ежегодно выплавлять 26.000 пудовъ мѣди; для передѣла оной въ монету на Екатеринбургскомъ монетномъ дворѣ, и вымывать изъ песковъ 5 пудовъ золота.

I. Штатные расходы.	Сумма. Рубли.	Коп.
A. *По общему или Главному управленію заводами.*		
На содержаніе.		
a) Главной Конторы, куда входятъ: жалованье чиновникамъ и приказнослужителямъ, канцелярскіе припасы и другіе расходы. Смѣта No 1.....	41467	30
b) Военнаго Суда, то есть, жалованье чиновникамъ и приказнослужителямъ, канцелярскіе припасы и другіе расходы. Смѣта No 2.....	4674	15
c) Конной команды 2-хъ ротъ, куда входятъ: жалованье класснымъ и нижнимъ чинамъ, послѣднимъ провіантъ и аммуниція, канцелярскіе припасы и другіе расходы. Смѣта No 3.....	29201	48½
d) Горной Казачьей команды, жалованьемъ, провіантомъ и аммуниціею. Смѣта No 4.....	3466	30
На содержаніе.		
e) Аптеки, также Инспектора Врачебной части и повивальной бабки. Смѣта No 5.....	15165	3½
f) Богадѣльни, также оставныхъ мастеровыхъ, вдовъ и сиротъ по всѣмъ Богословскимъ заводамъ и рудникамъ. Смѣта No 6.....	6900	
	100777	27½
B. *По Частному Управленію заводами.*		
1. *Богословскаго.*		
На содержаніе.		
a) Заводской Конторы, куда входятъ: жалованье чиновникамъ, приказнослужителямъ и другимъ нижнимъ чинамъ, канцелярскіе и прочіе расходы, до управленія заводомъ относящіеся. Смѣта No 7.....	25601	45½
b) Управы Благочинія или Заводской полиціи, то есть, жалованье Полицеймейстеру, Квартальному Надзирателю и приказнослужителямъ, канцелярскіе и другіе расходы. Смѣта No 8.....	2732	62½
c) Чертежни. Смѣта No 9	3231	92½
d) Лабораторіи. Смѣта No 10.....	2571	8
e) Госпиталя. Смѣта No 11.....	14398	35
f) Священно- и церковнослужителей, школы и библіотеки. Смѣта No 12..	7258	54
	55793	97½
2. *Турьинскихъ рудниковъ.*		
На содержаніе.		
a) Горной Конторы, куда входятъ: жалованье чиновникамъ, приказнослужителямъ и другимъ нижнимъ чинамъ, канцелярскіе и прочіе расходы, до управленія рудниками относящіеся. Смѣта No 13.....	34445	40
На содержаніе.		
b) Горной Полиціи, куда входятъ: жалованье Полицеймейстеру, Квартальнымъ Надзирателямъ и приказнослужителямъ, канцелярскіе и другіе расходы. Смѣта No 14.....	3525	
c) Чертежни. Смѣта No 15.....	5444	9½
d) Лабораторіи. Смѣта No 16	1569	42½
e) Госпиталя. Смѣта No 17..... ...	26665	95
f) Священно и церковнослужителей и школы. Смѣта No 18.....	5127	24
	76777	10½
II. Горные расходы.		
По Турьинскимъ рудникамъ.		
A. *Горное производство.*		
Для выплавки при Богословскомъ заводѣ опредѣленнаго количества мѣди, то есть, 26000 пудовъ, полагая руды содержаніемъ мѣди 3 пуда 36½ фунт. во 100 пуд., потребно оныхъ 896200 пудовъ.		
a) На добычу означеннаго количества рудъ, выкатку оныхъ и пустыхъ породъ къ шахтамъ, подъемъ на поверхность и на разборъ, или отдѣленіе рудъ отъ пустыхъ породъ, куда входятъ: жалованье и задѣльная плата нижнимъ чинамъ и мастеровымъ, провіантъ имъ и семействамъ ихъ, припасы, матеріалы, инструменты и проч., что все подробно исчислено въ смѣтѣ подъ No 19, потребно.....	203743	11½
b) На отливъ воды изъ рудниковъ посредствомъ конныхъ и паровыхъ машинъ, куда входятъ тѣ же расходы, какіе наименованы по добычѣ рудъ, по подробному исчисленію въ смѣтѣ подъ No 20, потребно.....	26071	77½
B. *Цеховыя и разныя работы.*		
Сіи работы составляютъ собственно вспомогательныя производства; по		

	Сумма. Рубли.	Коп.
какъ приготовляемые ими матеріалы, припасы и вещи большею частію введены уже со всею цѣною въ другія смѣты, гдѣ оные употребляются, то по симъ работамъ составлены исчисленія токмо для опредѣленія числа рабочихъ людей и тѣхъ расходовъ, которые не могли быть прямо введены въ цѣны приготовляемыхъ издѣлій, и которые, по заводскимъ отчетамъ, относятся прямо на добытыя руды; почему на вспомогательныя производства потребно:		
a) На дѣйствіе кузнечнаго и слѣсарнаго цеховъ. Смѣта No 21.....	1487	49½
b) На дѣйствіе столярнаго и плотничнаго цеховъ. Смѣта No 22.....	1568	72
c) На содержаніе конюшни, для 256 лошадей. Смѣта No 23.....	40368	33
d) На содержаніе поторжныхъ или различныхъ работъ, ни къ одному цеху не принадлежащихъ. Смѣта No 24.....	1675	88¾
e) На содержаніе мастеровыхъ, находящихся въ разныхъ должностяхъ, и на расходы, не входящіе ни въ какую смѣту. Смѣта No 25.....	5056	81½
Суммы на сіи работы къ требованію не назначаются по причинамъ выше объясненнымъ.. f) На содержаніе куреннаго цеха, то есть:		
1. По заготовленію куренныхъ дровъ и угля. Смѣта No 26.....		
2. — — дровъ для паровыхъ машинъ и квартирныхъ. Смѣта No 27..		
3. — — бревенъ горныхъ и строевыхъ. Смѣта No 28.....		
	279972	13½

Изъ означенныхъ горныхъ и цеховыхъ расходовъ падаетъ на каждый пудъ рудъ по 31½ коп. безъ долей.

III. Заводскіе расходы.

По Богословскому заводу.

A. *Заводское производство.*

На проплавку 896200 пудовъ рудъ съ оборотными продуктами, обработку куппершгейна и другихъ оборотныхъ продуктовъ, перечистку черной мѣди, очищеніе сплейсъ-офенной мѣди и разливъ 26000 пудовъ оной въ штыки, куда входятъ: суммы, потребная на перевозку рудъ съ рудниковъ, жалованье, поденная и задѣльная плата нижнимъ чинамъ и мастеровымъ, провіантъ имъ и семействамъ ихъ, припасы, матеріалы, инструменты и проч., что все подробно объяснено и исчислено въ смѣтѣ подъ No 29, — потребно..... 100361½ 15½

	Сумма. Рубли.	Коп.
B. Цеховыя и разныя работы.		
Здѣсь также, по причинамъ вышеобъясненнымъ, въ составленныхъ исчисленіяхъ или смѣтахъ назначено число людей и только тѣ суммы, которыя должны быть располагаемы прямо въ цѣну металла; почему и потребно:		
a) На приготовленіе футероваго смѣса, тяжелаго и легкаго мусоровъ, огнепостоянной глины, цемента, щебневатаго камня и расколотку крупныхъ рудъ. Смѣта No 30	2566	99½
b) На дѣйствіе кузнечнаго и слѣсарнаго цеховъ. Смѣта No 31.....	975	35
c) На дѣйствіе столярнаго и плотничнаго цеховъ. Смѣта No 32	1527	64½
d) На содержаніе конюшни, для 156 лошадей. Смѣта No 33.....	20902	42½
e) На содержаніе поторжныхъ или различныхъ работъ, ни къ одному цеху не принадлежащихъ. Смѣта No 34 ..	1673	36½
f) На содержаніе мастеровыхъ, находящихся въ разныхъ должностяхъ и на расходы, не входящіе ни въ какую смѣту. Смѣта No 35	7700	70
g) На содержаніе внутри округа: перевозовъ чрезъ рѣки, зимовьевъ и станцій. Смѣта No 36	4110	63½
Суммы на сіи работы къ требованію не назначаются по причинамъ выше объясненнымъ. h) На содержаніе куреннаго цеха, то есть:		
1. По заготовленію куренныхъ дровъ и угля. Смѣта No 37		
2. — — дровъ сплейсъ-офенныхъ и квартирныхъ. Смѣта No 38		
3. — — бревенъ строевыхъ. См. No 39.....		
i) На заготовленіе кирпича бѣлаго огнепостояннаго и краснаго. Смѣта No 40.....		
k. На дѣйствіе мукомольныхъ мѣльницъ. Смѣта No 41		
	139821	26½

Изъ сихъ заводскихъ и цеховыхъ расходовъ падаетъ на каждый пудъ чистой мѣди по 5 р. 37¾ к. съ долями.

А съ причисленіемъ къ онымъ горныхъ и цеховыхъ расходовъ, исчисленныхъ на добычу рудъ, будетъ стоить пудъ чистой мѣди по 16 руб. 14½ коп. съ долями.

IV. Расходы относимые собственно на золото.

A. *По управленію заводами.*

1. *Петропавловскаго.*

На содержаніе.

a) Заводской Конторы, куда входятъ: жалованье чиновникамъ, приказнослужителямъ и другимъ нижнимъ чинамъ, канцелярскіе и прочіе расхо-

	сумма. Рубли.	Коп.
ды, до управленія заводомъ относящіеся. Смѣта No 42.....	8401	$52\frac{1}{4}$
b) Госпиталя. Смѣта No 43.....	5186	55
c) Священно- и церковнослужителей и школы. Смѣта No 44.....	1714	30
2. *Николаевскаго.*		
На содержаніе.		
a) Заводской Конторы, куда входятъ тѣ же расходы, какіе поименованы по содержанію Петропавловской Конторы. Смѣта No 45.....	8401	$52\frac{1}{9}$
b) Госпиталя. Смѣта No 46.....	5186	55
c) Священно- и церковнослужителей и школы. Смѣта No 47.....	1714	30
	30604	75
B. *По производству цеховыхъ и прочихъ работъ.*		
a) Въ Петропавловскомъ заводѣ. Смѣта. No 48.....	6335	$58\frac{3}{4}$
b) Въ Николаевскомъ заводѣ Смѣта. No 49.....	6175	$58\frac{3}{4}$
	12511	$17\frac{1}{2}$
C. *По золотому промыслу.*		
Для вымывки въ Богословскихъ заводахъ положеннаго количества золота, т. е. 5 пудовъ, полагая пески содержаніемъ золота въ $1\frac{1}{2}$ зол. во 100 пудахъ, потребно: на жалованье чиновникамъ, унтеръ-шихтмейстерамъ, Штейгерамъ, унтеръ-штейгерамъ и прочимъ, также мастеровымъ и рабочимъ людямъ, имѣющимъ находиться при добычѣ и промывкѣ песковъ и другихъ работахъ по золотому промыслу, на провіантъ нижнимъ чинамъ и рабочимъ людямъ съ ихъ семействами, и сверхъ онаго, на выдачу кормовыхъ денегъ, на содержаніе лошадей, на различные припасы, матеріалы, инструменты и прочіе расходы, по смѣтѣ No 50.....	55799	81
Изъ сихъ расходовъ падаетъ на каждый золотникъ золота по 2 руб. $90\frac{1}{2}$ коп.		
А съ причисленіемъ расходовъ, исчисленныхъ по управленію Петропавловскаго и Николаевскаго завода, также и на производство въ оныхъ цеховыхъ и другихъ работъ, будетъ обходиться золотникъ золота по 5 руб. $15\frac{1}{8}$ коп. съ долями.		
V. Расходы на содержаніе развѣдочныхъ партій.		
На содержаніе развѣдочныхъ партій, которыя должны быть ежегодно отправляемы для поисковъ золотосодержащихъ песковъ и мѣдныхъ рудъ въ округѣ Богословскихъ заводовъ, потребно по смѣтѣ No 51.....	19664	10
И того на дѣйствіе Богословскихъ заводовъ потребно.....	771821	$58\frac{4}{4}$
VI. На ремонтное содержаніе заводовъ, которое должно быть двоякое.		
a) Чрезвычайный ремонтъ, назначаемый на возведеніе новыхъ зданій, на новыя фабричныя, механическія и прочія устройства, новыя предпріятія, относительно горнаго и заводскаго дѣла, значительныя перестройки и т. п. Сумма для сего будетъ отпускаема заводамъ, смотря по надобности, съ разрѣшенія Вышняго Начальства, и ни въ какомъ случаѣ не можетъ входить въ обыкновенный кругъ дѣйствія заводовъ.		
b) Обыкновенный ремонтъ, назначаемый на обыкновенное поддержаніе и починки заводскихъ строеній, фабрикъ, машинъ, заводскихъ, горныхъ и цеховыхъ инструментовъ и проч., что подробно объяснено въ смѣтѣ подъ No 52.....	38591	$7\frac{7}{8}$
А всего на дѣйствіе Богословскихъ заводовъ потребно суммы.....	810412	$66\frac{1}{4}$
Поелику золотый промыслъ существуетъ, не только въ округахъ Петропавловскаго и Николаевскаго завода, но и въ округахъ Богословскаго завода и Турьинскихъ рудниковъ, то исчисленная сумма, по управленію: Главному Богословскаго завода и Турьинскихъ рудниковъ, также и на обыкновенный ремонтъ, должна быть раздѣлена на мѣдь и золото, сколько причитаться будетъ на рубль расходовъ, потребныхъ по дѣйствію Турьинскихъ рудниковъ, Богословскаго завода и по золотому промыслу; расходы же на содержаніе развѣдочныхъ партій должны быть положены по равной части на оба сіи металла; по сему мѣдь и золото оцѣниваются слѣдующимъ образомъ:		
Мѣдь:		
Изъ расходовъ.		
a) Штатныхъ или потребныхъ по управленію: Главному Богословскаго завода и Турьинскихъ рудниковъ....	206058	$61\frac{4}{8}$
b) Горныхъ цеховыхъ, исчисленныхъ по дѣйствію Турьинскихъ рудниковъ.	279972	$13\frac{1}{9}$
Изъ расходовъ:		
c) Заводскихъ и цеховыхъ по Богословскому заводу.....	139821	$26\frac{1}{4}$

	Сумма. Рубл.	Коп.
d) На содержаніе развѣдочныхъ партій	9832	5
e) На обыкновенный ремонтъ	34063	31 3/8
Итого	669747	37 5/6
	безъ долей.	
Сими расходами каждый пудъ выплавленной мѣди будетъ стоить по	25	76
Золото.		
Изъ расходовъ:		
a) Штатныхъ или потребныхъ по управленію: Главному Богословскаго завода и Турьинскихъ рудниковъ	27389	73 1/2
b) По управленію Петропавловскаго и Николаевскаго заводовъ	30604	75
c) На производство цеховыхъ и прочихъ работъ въ Петропавловскомъ и Николаевскомъ заводахъ	12511	17 1/2
d) По золотому промыслу	55799	18
e) На содержаніе развѣдочныхъ партій.	9832	5
f) На обыкновенный ремонтъ	4527	76 1/2
Итого	140655	28 3/4
	безъ долей.	
Сими расходами каждый золотникъ золота будетъ стоить по	7	32 1/4

СМѢТА № 1.

О суммѣ, потребной на содержаніе Главной Конторы Богословскихъ заводовъ.

	Число людей.	Изъ жалованья. Одному. Рубл.	К.	Всѣмъ. Рубл.	К.
Горный Начальникъ, Берг-Гауптманъ 6-го класса	1	3000	—	6000	
Ему столовыхъ	—	3000	—		
Помощникъ Горнаго Начальника, Обер-Бергмейстеръ 7-го класса	1	2250	—	2250	
Членъ Главной Конторы, Обер-Гиттенфервалтеръ 8 класса	1	1875	—	1875	
Архитекторъ, Обер-Гиттенфервалтеръ 8-го класса	1	1875	—	1875	
Механикъ, Оберъ-Гиттенфервалтеръ 8-го класса	1	1875	—	1875	
Для особыхъ порученій, какъ то: къ закупкѣ провіанта, припасовъ и вещей въ ярмаркахъ, пріему денегъ изъ Казначействъ, пріему и сдачѣ мѣди въ городѣ Екатеринбургѣ на монетный дворъ, и для другихъ командировокъ:					
Берг-Гешворенъ 12-го класса	1	940	—	940	
Шихтмейстеръ 13-го класса.	1	750	—	750	
14-го класса.	1	625	—	625	
При нихъ: для письмоводства Унтеръ-Шихтмейстеровъ 2-го класса	2	225	—	450	
Вахтеровъ, Унтеръ-Шихтмейстеровъ 3-го класса	2	150	—	300	
Для производства дѣлъ по Конторѣ.					
Секретарь, Гиттенфервалтеръ 10-го класса	1	1125	—	1125	
Регистратурный и протокольный столъ.					
Регистраторъ, онъ же и протоколистъ, Унтеръ-Шихтмейстеръ 1-го класса	1	300	—	300	
Его помощникъ, Унтеръ-Шихтмейстеръ 2-го класса.	1	225	—	225	
Для переписки дѣлъ: Унтеръ-Шихтмейстеровъ 3-го класса	4	150	—	600	
I. Отдѣленіе Горно-заводское.					
Столъ 1-й хозяйственный, завѣдывающій дѣлами, до казеннаго имущества относящимися.					
Столоначальникъ, Шихтмейстеръ 14-го класса	1	625	—	625	
Его Помощникъ Унтеръ-Шихтмейстеръ 1-го класса	1	300	—	300	
Для переписки дѣлъ: Унтеръ-Шихтмейстеровъ 3-го класса	4	150	—	600	
Столъ 2-й разрядный или распорядительный.					
Столоначальникъ, Шихтмейстеръ 14-го класса	1	625	—	625	
Его помощникъ, Унтеръ-Шихтмейстеръ 1-го класса.	1	300	—	300	
Для переписки дѣлъ: Унтеръ-Шихтмейстеровъ 3-го класса	4	150	—	600	
Столъ 3-й, завѣдывающій заводскіе лѣса, непремѣнныхъ работниковъ и Окружную полицію.					
Столоначальникъ, Унтеръ-Шихтмейстеръ 1-го класса.	1	300	—	300	
Для переписки дѣлъ: Унтеръ-Шихтмейстеръ 3-го класса	2	150	—	300	
Столъ 4-й Судный и Полицейскій.					
Столоначальникъ, Шихтмейстеръ 14-го класса	1	625	—	625	

	Число людей.	Имъ жалованья. О. пому. Рубли.	К.	Всѣмъ. Рубли.	К.
Его помощникъ, Унтеръ-Шихтмейстеръ 2-го класса	1	225	—	225	
Для переписки дѣлъ:					
Унтер-Шихтмейстеровъ 3-го класса	3	150	—	450	
II. Отдѣленіе Счетное.					
Столъ 1-й Бухгалтерскій.					
Бухгалтеръ, Гиттенфервалтеръ 10 класса	1	1125	—	1125	
Его помощникъ, Шихтмейстеръ 14-го класса	1	625	—	625	
Для переписки дѣлъ:					
Унтеръ - Шихтмейстеровъ:					
1-го класса	1	300	—	300	
2-го класса	2	225	—	450	
Столъ 2-й Контрольный или Ревизіонный.					
Контролеръ, Гиттенфервалтеръ 10-го класса	1	1125	—	1125	
Его помощниковъ.					
Старшій, Шихтмейстеръ 14 класса	1	625	—	625	
Младшихъ, Унтеръ - Шихтмейстеровъ 1-го класса	4	300	—	1200	
Для переписки дѣлъ:					
Унтеръ - Шихтмейстеровъ 3-го класса	2	150	—	300	
III. Главное заводское Казначейство.					
Казначей, онъ же и Экзекуторъ, Шихтмейстеръ 14 класса, по выбору общества чиновниковъ	1	625	—	625	
Для переписки дѣлъ:					
Унтеръ-Шихтмейстеръ 3-го класса	1	150	—	150	
Счетчикъ	1	60	—	60	
IV. Архивъ.					
Архиваріусъ, Унтеръ-Шихтмейстеръ 1-го класса	1	300	—	300	
Его Помощникъ, Унтеръ-Шихтмейстеръ 3-го класса	1	150	—	150	
Переплетчикъ	1	60	—	60	
Сторожей при Главной Конторѣ и Архивѣ	3	30	—	90	
Разсыльщиковъ	2	30	—	60	
				31385	
Провіанта нижнимъ чинамъ и прочимъ служителямъ 46 человѣкамъ, каждому съ семействомъ по 50 пудовъ въ годъ	2300 по 1 р.	—	—	пуд. 2300	

Употребить:	Количество припасовъ. Счет.	Пуд.	Ф.	По цѣнѣ. р.	к.	На сумму. Рубли	Коп.
Канцелярскихъ припасовъ.							
Бумаги писчей NN.	стоп. 155	—	—	8	25	1278	75
— —Голландской листовой и полулистовой	5	—	—	35		175	
— —Картузной	½	—	—	25		12	50
Купоросу чернильнаго	—	—	20	12	п.	6	
Орѣшковъ чернильныхъ	—	1	—	—	—	95	
Карандашей черныхъ	дюж. 2	—	—	9		18	
Резин-ластику	—	—	½	10	ф.	5	
Перьевъ	3500	—	—	6	т.	21	
Сургуча красн. NN.	—	—	30	4	50	135	
Прочихъ матеріаловъ на дѣло книгъ шнуровыхъ, переплетъ и оклейку дѣлъ.							
Шнуру Голландскаго	кук. 25	—	—		25	6	25
— — Шелковаго	арш. 150	—	—		12	18	
Снасти пеньковой, тонкой шнуровой	—	1	—		—	30	
Нитокъ льняныхъ	пас. 1500	—	—		2	30	
Шелку разныхъ цвѣтовъ	—	—	¼	24	ф.	6	
Клею рыбьяго	—	—	2	5		10	
— — мездриннаго или шубнаго	—	1	—	—	—	14	40
Кожъ опойковыхъ	3	—	—	3		9	
— — юфтевыхъ	2	—	—	12		24	
Холста хрящу	арш. 250	—	—		15	37	50
Муки ржаной	—	2	—	1		2	
Сверхъ того:							
На поддержаніе и покупку сукна на столы, чернильницъ, подсвѣчниковъ, замковъ, ножичковъ перочинныхъ, ножницъ, иголокъ, ведръ водоносныхъ, счетовъ, линѣекъ, кочерегъ, топоровъ и прочаго	—	—	—	—	—	50	
Для освѣщенія, свѣчь сальныхъ	—	60	—	12		720	
На отапливаніе Конторы дровъ квартирныхъ	саж. 60	—	—	1	31½	78	90
						2782	30

Общихъ расходовъ по Главному управленію Богословскими заводами.	*Сумма.* Рубли.	Коп.
На прогоны и разныя издержки чиновникамъ, командируемымъ изъ заводовъ по казеннымъ надобностямъ, на прогоны, жалованье и покупку повозокъ опредѣляемымъ на службу по Богословскимъ заводамъ Практикантамъ и Унтеръ-Шихтмейстерамъ; на доставку въ заводы денегъ, мѣдной монеты и другіе экстренные расходы	5000	
Всего.....	41467	30

СМѢТА № 2.

О суммѣ, потребной на содержаніе Горнаго Военнаго Суда, въ Богословскихъ заводахъ.

	Число людей.	*Имъ жалованія.* Одному. Рубли.	К.	Всѣмъ. Рубли.	К.
Президъ Оберъ-Гиттенферваltеръ 8-го класса.....	1	1875	—	1875	
Ассессоровъ, изъ служащихъ по другимъ должностямъ, имъ въ прибавокъ.....	2	250	—	500	
Аудиторъ, Шихтмейстеръ 13 класса	1	750	—	750	
Протоколистъ, или Журналистъ, Унтеръ-Шихтмейстеръ 1-го класса	1	300	—	300	
Для переписки дѣлъ: Унтеръ-Шихтмейстеровъ 3 класса.....	4	150	—	600	
Сторожъ.....	1	30	—	30	
				4055	
Провіанта нижнимъ чинамъ и сторожу, всего 6 человѣкамъ, каждому съ семействомъ по 50 пудовъ въ годъ	пудъ 300 по 1 р.	—	—	300	

	Количество припасовъ. Счет.	Пуд.	Ф.	*По* цѣнѣ.	*На сумму.* Рубли	Коп.
Употребить припасовъ.	стопъ			р. к.		
Бумаги писчей NN.	15	—	—	8 25	123	75
— — картузной..	2 дес.	—	—	25	2	50
— — Голландской.	3 —	—	—	35	5	25
Перьевъ гусиныхъ.	500	—	—	6 т.	3	
Нитокъ льняныхъ..	нас. 150	—	—	2	3	
Купоросу чернильнаго	—	—	2	30	—	60
Орѣшковъ чернильныхъ.....	—	—	4	2 37½	9	50
Сургуча NN.....	—	—	6	4 50	27	
Карандашей черныхъ	½дюж	—	—	9 д.	2	25
Шнуру шелковаго .	50 ар.	—	—	12	6	
— — Голландскаго	2кук.	—	—	25	—	50
Клею рыбьяго	—	—	½	5 ф.	1	25
Холста	15 ар.	—	—	15	2	25
Для освѣщенія: свѣчь сальныхъ	—	8	—	12	96	
На отапливаніе Военнаго Суда, дровъ квартирныхъ	саж. 20	—	—	1 31½	26	30
— поддержаніе и покупку чернильн., подсвѣчниковъ, замковъ, ножичковъ перочинныхъ, кочерегъ, топоровъ и проч.....	—	—	—	— —	10	
					319	15
Всего...	—	—	—	— —	4674	15

СМѢТА № 3.

О суммѣ, потребной на содержаніе при Богословскихъ заводахъ военной команды 2-хъ пѣхотныхъ ротъ.

На основаніи расписанія Горныхъ баталіоновъ и Горныхъ ротъ, Высочайше утвержденнаго въ 21-й день Апрѣля 1820 года.	Число людей.	*Имъ жалованья.* Одному. Рубли.	К.	Всѣмъ. Рубли.	К.
Классныхъ чиновъ.					
Маіоръ	1	520	—	520	
Капитанъ	1	480	—	480	
Штабсъ-Капитанъ.....	1	460	—	460	
Поручиковъ	2	400	—	800	
Подпоручиковъ	2	340	—	680	
Прапорщиковъ	2	300	—	600	
	9			3540	
Нижнихъ чиновъ.					
Строевыхъ:					
Фельдфебелей	2	37	24	74	48
Каптенармусовъ.....	2	16	66	33	32
Унтеръ-офицеровъ.....	20	13	72	274	40
Рядовыхъ.....	300	9	40½	2821	50
Барабанщиковъ.....	6	9	40½	56	43
	330				
Нестроевыхъ.					
Цирюльниковъ.....	2	9	40½	18	81
Писарей.....	2	37	62	75	24
				3354	18

	Число людей.	Изъ жалованья. Одному. Рубли.	К.	Всѣмъ. Рубли.	К.
Деньщиковъ: Маіору 3, Капитану и Штабсъ-Капитану по 2, а прочимъ Оберъ-Офицерамъ по 1-му, всего. Жалованье должны получать отъ чиновниковъ.	13				
Всей команды... Всѣмъ нижнимъ чинамъ строевымъ и нестроевымъ, и деньщикамъ, всего 347 челов., провіанта, полагая по 21 пуду 30 фун. каждому въ годъ, а всѣмъ ...	356	—	—	6894	18
	пуд. 7547 10 ф. по 1 р.	—	—	7547	25
Крупы, полагая одному по 2 пуда 10 фунт. въ годъ, а всѣмъ.....	пуд. 780 30 ф. по 2 р.	—	—	1561 9108	50 75

Примѣч. 1) Жалованье класснымъ чиновникамъ положено согласно табели о новыхъ окладахъ жалованья, опредѣленныхъ съ 1817 года гарнизонамъ, состоящимъ на полевомъ содержаніи и гарнизонной артиллеріи. 2) Жалованье нижнимъ чинамъ положено согласно штата о Горной командѣ Богословскихъ заводовъ, состоявшагося 25 Генваря 1805 года, за вычетомъ на госпиталь и медикаменты. 3) Хотя по расписанію Горныхъ баталіоновъ и Горныхъ ротъ положены въ числѣ нестроевыхъ ложникъ, слесарь съ ученикомъ и плотникъ: но какъ таковые мастера имѣются при заводахъ, то и въ штатъ не введены.

	Количество припасовъ. Счет.	Пуд.	Ф.	По цѣнѣ.	На сумму. Рубли	Коп.
Для письмоводства.				р. к		
Бумаги писчей NN.	5 ст.	—	—	8 25	41	25
				стоп.		
Голландской.....	1 дес.	—	—	35	1	75
Картузной.....	1 —	—	—	25	1	25
Сургуча краснаго NN.....	—	—	1	— —	4	50
				фунт.		
Орѣшковъ чернильныхъ.....	—	—	2	2 37½	4	75
Купоросу чернильнаго.....	—	—	1	— —	—	30
Перьевъ гусиныхъ.	150	—	—	6 т.	—	90
Для сшивки и переплета дѣлъ.						
Холста	6арш.	—	—	15	—	90
Нитокъ льняныхъ..	50 п.	—	—	2	1	
Шнуру Голландскаго.....	4 кук.	—	—	25	1	
Для освѣщенія 2 писарскихъ комнатъ и гаубвахтъ въ Богословскомъ заводѣ и Турьинскихъ рудникахъ, и для обхода дозора въ ночное время свѣчъ сальныхъ	—	20	—	11	220	
На отапливаніе 2 писарскихъ комнатъ, 2 гаубвахтъ, 2 казармъ солдатскихъ въ Богословскомъ заводѣ и Турьинскихъ рудникахъ, дровъ квартирныхъ.....	саж. 48	—	—	1 32½	63	72
— покупку и поддержаніе чернильницъ, подсвѣчниковъ, щипцовъ, замковъ, ножичковъ перочинныхъ, ведръ водоносныхъ, кочерегъ, топоровъ и проч.....	—	—	—	— —	5	
					346	32
Сверхъ сего:						
Изъ суммы, значущейся по табели о назначенныхъ аммуничныхъ, оружейныхъ и прочихъ вещахъ для двухъ пѣхотныхъ ротъ, причитается къ положенію въ одинъ годъ ремонта.....	—	—	—	— —	12855	23⅝
Всего на содержаніе 2 пѣхотныхъ ротъ.....	—	—	—	— —	29204	48⅝

Табель, о назначенныхъ аммуничныхъ, оружейныхъ и прочихъ вещахъ для двухъ пѣхотныхъ ротъ.

Сроковые на одинъ годъ.	Оцѣнка каждой вещи.	Число вещей.	Полная запасная сумма. Рубли	Коп.	На одинъ годъ. Рубли	Коп.
	р. к.					
На лакъ для каждаго кивера по.....	19	330	62	70	62	70
Сапоговъ смазныхъ всѣмъ строевымъ чинамъ, всего 330 челов., по 2 пары.	4	660	2640	—	2640	
Сапоговъ таковыхъ же прочимъ нестроевымъ чинамъ, 4 челов. по 1 парѣ..	4	4	16	—	16	

	Оцѣнка каждой вещи.	Число вещей.	Полная за нихъ сумма		На одинъ годъ.	
			Рубли	К.	Рубли	К.
Имъ же по 1 парѣ головокъ.....	2 50	4	10	—	10	
Всѣмъ строевымъ и нестроевымъ чинамъ: на портянки, шерстяные носки, на шитье и смазку сапоговъ по.....	1	334	334	—	334	
Имъ же холста рубашечнаго, каждому на 2 рубашки 13 арш. 8 верш...	ар.26	арш. 4509	1172	34	1172	34
На 3-ю рубашку деньгами каждому по.	78	334	260	52	260	52
Всѣмъ строевымъ чинамъ на лѣтнія панталоны фламскаго полотна, считая ширину онаго въ 1 арш. 7 верш., 2 арш. 4 верш., а за аршинъ по 1 руб. 10 коп.; холста подкладочнаго 6 арш. 12 верш., за аршинъ по 18 коп.; на шитье и нитки 3 коп.; и того за одни панталоны..... ..	3 72	330	1227	60	1227	60
Галстуковъ, всѣмъ строевымъ и нестроевымъ чинамъ, черныхъ суконныхъ съ манишками, на каждый сукна 1 верш., за аршинъ по 4 руб. 32 коп., на подкладку холста 1 верш., за аршинъ 26 коп., на шитье и на завязки изъ черной тесьмы 1 коп., и того за одинъ галстукъ.	29 5/8	334	98	94 3/4	98	94 3/4
Темляковъ (*) шерстяныхъ унтеръ-офицерамъ 24, барабанщикамъ 6, и писарямъ 2, всего 32 челов., каждому по 1, по.....	10	32	3	20	3	20
На штыковыя ножны по.....	40	300	120	—	120	
На Кремни и патронную бумагу, на каждое ружье по..	13 1/3	322	43	47	43	47
— Ножны тесачныя по.....	70	32	22	40	22	40
Пороху и свинцу для патроновъ на.....	— —	—	60	—	60	
Сроколи на два года.						
На фуражныя шапки нестроевымъ чинамъ, кромѣ деньщиковъ, на каждую по.....	50 1/4	4	2	3	1	1 1/2
Мундировъ всѣмъ строевымъ чинамъ, на каждый голубаго сукна 1 арш. 12 верш., на отвороты къ поламъ, воротникъ и обшлага того же цвѣта 5 верш. за аршинъ по 4 р., на выпушку въ опредѣленныхъ мѣстахъ желтаго 1 верш., на два погона таковаго же цвѣта 3/10 верш., за аршинъ по 4 руб., холста подкладочнаго въ рукава, спинку и карманы, также вмѣсто каразеи подъ бока и полы 7 арш. 8 3/10 верш., за аршинъ по 20 к., на шитье, нитки и воскъ 7 1/2 коп., всего за одинъ кафтанъ.....	10 14 1/4	330	3347	2 1/2	1673	51 1/2
Унтеръ-офицерамъ 24 челов., галуна серебрянаго на обшивку воротника и обшлаговъ по 2 арш., за каждый по.....	2 25	арш. 48	108	—	54	
Барабанщикамъ 6, нитяной бѣлой тесьмы, для выкладки поперегъ кафтанныхъ рукавовъ и петлицъ, на каждый кафтанъ по 9 арш., каждый.....	10	арш. 54	5	40	2	70
Кафтановъ или мундировъ цирюльникамъ, голубаго сукна, съ таковыми же воротниками, обшлагами, подклад-						

(*) Темляки дѣлать по существующимъ образцамъ съ различіемъ порошно; унтеръ-офицерамъ же въ шеченіи двухъ лѣтъ покупать еще одинъ темлякъ отъ себя.

	Оцѣнка каждой вещи.	Число вещей.	Полная за нихъ сумма		На одинъ гор.	
			Рубли	Коп.	Рубли	Коп.
кою на полахъ, на каждый сукна 1 арш. 14 верш. за арш. по 4 руб., на выпушку по воротнику, обшлагамъ и на полахъ желтаго $2\frac{7}{10}$ верш., на два погона $\frac{8}{10}$ верш., за аршинъ по 4 руб., холста на подбой 5 арш. $\frac{15}{10}$ верш., за аршинъ по 20 коп., на шитье, воскъ и нитки $7\frac{1}{2}$ коп., и того за одинъ кафтанъ.....	9 $20\frac{1}{2}$	2	18	$41\frac{1}{2}$	9	$20\frac{5}{8}$
Кафтановъ или сюртуковъ писарямъ, на каждый: голубаго сукна 3 арш. $4\frac{3}{10}$ верш., и на выпушку по воротнику, обшлагамъ, и на 2 погона налеваго 2 верш., по 4 руб. арш.; холста на подкладку 5 арш. $\frac{15}{10}$ верш., по 20 коп. аршинъ, на шитье, нитки и воскъ $7\frac{1}{2}$ коп., итого за одинъ кафтанъ.....	р. к. 14 $64\frac{3}{4}$	2	29	$29\frac{1}{2}$	14	$64\frac{3}{4}$
Панталоновъ строевымъ чинамъ, на каждые сукна голубаго 1 арш. 5 верш., за аршинъ по 4 р., холста на подкладку 5 арш. 4 верш., за аршинъ по 18 коп., на шитье и нитки 3 коп., и того за одни панталоны...	6 $22\frac{1}{2}$	330	2054	25	1027	$12\frac{1}{2}$
Къ тѣмъ панталонамъ по 1 парѣ крагъ изъ черной кожи, за каждую по.....	3 75	330	1237	50	618	75
Панталоновъ, нестроевымъ чинамъ, изъ голубаго сукна съ выкладкою того же цвѣта, на каждые сукна 1 арш. 9 вер., да на выкладку ихъ 6 верш., за аршинъ по 4 руб. на выпушку по мѣстамъ, въ образцѣ назначеннымъ, желтаго 3 верш., за аршинъ по 4 руб., холста на подкладку 5 ар. 4 верш., за аршинъ по 18 коп., на сюрокъ и пуговицу для застегиванія внизу панталоновъ $2\frac{1}{2}$ коп.; на кожу для обшивки въ шагу 75 коп., на шитье и нитки 3 коп., и того за одни панталоны.....	10 $25\frac{1}{2}$	4	41	1	20	$50\frac{1}{2}$
Сроковъ на три года.						
Киверовъ всѣмъ строевымъ чинамъ, именно: фельдфебелямъ 2, капенармусамъ 2, унтеръ-офицерамъ 20, рядовымъ 300, барабанщикамъ 6, по образцу обшитыхъ черною кожею съ козырьками, кожеными тульями и суконными шишками или кардонами, за каждый.....	5 50	330	1815	—	605	
Шинелей по числу киверовъ и шапокъ, на каждую: суконъ въ указную широту (*) сѣраго 4 арш. 2 вер., за аршинъ 3 р. 20 коп.; голубаго на воротникъ $1\frac{22}{30}$ вер., на два погона $\frac{8}{30}$ верш., за аршинъ 4 руб., холста подкладочнаго въ рукава, и на оплечье 3 арш. 12 верш., за арш. 18 коп., на шитье и нитки 3 коп., и того за одну шинель..	14 $40\frac{1}{2}$	334	4811	27	1603	$75\frac{1}{2}$

(*) Широта сукну всякому опредѣляется 1 ар. 14 верш.; и оно опускается немоченое, а въ ротѣ уже во время постройки мочить его не окунувъ только въ воду, но держать въ оной, покуда на сквозь промокнуть можетъ, дабы послѣ обмундирования не могло усѣсть и сдѣлаться шѣснымъ.

	Оцѣнка каждой вещи.	Число вещей.	Полная за нихъ сумма		На одинъ годъ.	
			Рубли	К.	Рубли	К.
Кожъ барабанныхъ, на каждый барабанъ по 3.....	50	18	9	—	3	
Барабанщикамъ запавѣсокъ, выдѣланныхъ съ шерстью изъ телячьихъ кожъ, для сбереженія панталоновъ, каждому по одной	50	6	3	—	1	
Сроколѣтъ на 5-ть лѣтъ.						
Струнъ барабанныхъ на каждый барабанъ по 5 пучковъ, за каждый пучекъ по.....	25	30	7	50	1	50
Для холодныхъ постовъ по всѣмъ заводамъ.						
Тулуповъ, покрытыхъ сѣрымъ солдатскимъ сукномъ (*)	30	43	1290		258	
Пимовъ изъ кошмы, обложенныхъ сыромятною кожею..	1 50	43	64	50	12	90
Сроколѣтъ на восемь лѣтъ.						
Перевязей барабанныхъ изъ ловыхъ, на лосинное дѣло, кожъ, каждая по 2 р. 80 к., да за ремень вмѣсто крюка по 2 к., всего..	2 82	6	16	92	2	11½
Ремней ружейныхъ изъ юфты лакированныхъ (**) съ огнивными чехлами, за каждый по.....	80	322	257	60	32	20
По числу ружей, сумъ патронныхъ изъ черной глянцовой кожи, каждая по.....	2 75	322	885	50	110	68¾
По числу сумъ перевязей изъ ловыхъ на лосинное дѣло кожъ, за каждую.....	2 50	322	805	—	100	62½
Тѣмъ, коимъ полагаются шпаги или ружья, портупей (*) гладкихъ изъ ловыхъ, на лосинное дѣло, кожъ, за каждую.....	2 75	332	913	—	114	12½
Ранцовъ всѣмъ строевымъ и нестроевымъ чинамъ изъ телячьихъ кожъ выдѣланныхъ съ шерстью, на холстяной подкладкѣ, за каждый.....	4 25	334	1419	50	177	43¾
По числу ранцовъ фляжъ водоносныхъ изъ бѣлаго листоваго желѣза, за каждую.....	1 9	334	364	6	45	50¾
Къ онымъ ранцамъ и фляжкамъ ремни по существующему образцу имѣть изъ выслужившихъ сроки портупей и перевязей.						
Сроколѣтъ на 10-ть лѣтъ.						
Полунагалищъ ружейныхъ изъ черной юфты съ кожаными мелкими пуговицами безъ деревяшекъ, за каждый	45	322	144	90	14	49
Сроколѣтъ на 20 лѣтъ.						
Къ киверамъ, для застягиванія сзади, по 1 мѣдной четвероугольной пряжкѣ, за каждую по 4 коп.; по 2 бѣлыхъ пуговицъ, одной для застегиванія подвязнаго ремня, а другой къ банту, за каждую по 2½ коп., а за весь сей приборъ къ киверу.....	9	330	29	70	1	48½
Къ 334 шпелямъ, на каждую по 10 бѣлыхъ пуговицъ по.....	кажд 2½	3340	83	50	4	17½

(*) Тулупы и пимы назначены по числу холодныхъ постовъ въ заводахъ и рудникахъ; цѣны же опредѣлены сообразно постройкѣ тулуповъ и пимовъ въ прошедшихъ годахъ.

(**) Ремни ружейные и чехлы огнивные должны быть крашены красною краскою на маслѣ.

(*) Портупеи, также и перевязи должны быть проспрочены по борту.

	Оцѣнка каждой вещи.	Число вещей.	Полная за нихъ сумма Рубли	Коп.	На одинъ годъ. Рубли	Коп.
Къ 330 мундирамъ бѣлыхъ пуговицъ, на каждый по 21..	кажд. 2½	6930	173	25	8	66½
Къ 4 однобортнымъ кафтанамъ бѣлыхъ пуговицъ, по 15-ти	кажд. 2½	60	1	50	—	7½
Къ мундирамъ и сертукамъ 334 крючковъ изъ желѣзной проволоки къ воротнику по 3 пары, по.....	пара 2½	1002	25	5	1	25½
Къ 330 панталонамъ пуговицъ оловянныхъ, по 7.....	кажд. 2½	2310	57	75	2	88½
Къ 330 крагамъ пуговицъ мѣдныхъ, по 14-ти.....	кажд. 1½	4620	69	30	3	46½
Къ 4-мъ панталонамъ нестроевымъ чинамъ пуговицъ бѣлыхъ, по 7-ми....	кажд. 2½	28	—	70	—	3½
Фуражныхъ шапокъ суконныхъ съ околышами по образцу всѣмъ строевымъ чинамъ, на каждую по.....		25	330	(*)	—	—
Барабановъ съ палками (**) барабанщикамъ.....	р. к. 25 93	6	155	58	7	77½
Ружей съ мѣднымъ прибором, съ шомполами и штыками фельдфебелямъ, унтеръ-офицерамъ и рядовымъ.....	13	322	4186	—	209	30
Тесаковъ (***) съ мѣдными ефесами, крючками и наконечниками къ ножнамъ унтеръ-офицерамъ 24, барабанщикамъ 6 и писарямъ 2-мъ.	3	32	96	—	4	80
Къ 322-мъ ружейнымъ ремнямъ, по 1-й мѣдной пряжкѣ, цѣною 10 коп., и по 1-й пуговицѣ цѣною 2½ коп., всего за приборъ.....	12½	322	40	25	2	1½
Къ портупеямъ пряжекъ мѣдныхъ, каждая по 1-й.....	25	332	83	—	4	15
Къ 334 ранцамъ и ремнямъ пряжекъ желѣзныхъ, къ каждому ранцу по 5, за всякую.....	5	1670	83	50	4	17½
Котловъ мѣдныхъ, луженыхъ съ крышками и желѣзными дугами, въ каждую рогу по 26-ти, за всякой.....	10	52	520	—	26	—
И того на содержаніе двухъ пѣхотныхъ ротъ.....	—	—	—	31325	93	12855 23⅝

(*) Фуражныя шапки дѣлать изъ выслуживаемыхъ сроки мундировъ и полному сумму, на нихъ полагаемую, отпускать имъ только ротамъ, которыя будутъ сформированы вновь.

(**) Рамы барабановъ должны быть выкрашены внутри бѣлою краскою, а снаружи треугольниками бѣлыми и зелеными; барабаны же должны быть изъ латунной мѣди.

(***) Рядовые носятъ вмѣсто тесаковъ штыки.

СМѢТА № 4.

О суммѣ, потребной на содержаніе Горной Казачьей команды.

Въ Богословскихъ заводахъ.

	Число людей.	Изъ жалованья. Одному. Рубли	К.	Всѣмъ. Рубли	К.
Казаковъ.....	27	45	—	1215	
Имъ провіанта, изъ 50 пудовой порціи въ годъ каждому съ семействомъ...	1350	—	—	1350	
	по 1 р.			2565	

	Оцѣнка каждой вещи.	Число вещей.	Полная за нихъ сумма Рубли	К.	На одинъ годъ. Рубли	К.
Аммуничныхъ и прочихъ вещей, на основаніи Высочайше утвержденнаго Штата для Пермскихъ заводовъ. *Сроковыя на одинъ годъ.*						
Саноговъ смазныхъ по 2 пары.....	р. к. 4 75 пара.	54	256	50	256	50

	Оцѣнка каждой вещи.	Число вещей.	Полная за нихъ сумма		На одинъ годъ.	
			Рубли	К.	Рубли	К.
На смазку оныхъ деньгами	30	27	8	10	8	10
— Галстуки съ манишками, сукна чернаго 1 вер., за арш. 4 руб. 32 коп. для подклада холста 4 вер., за арш. 18 коп., и на шитье и нитки 3 коп., и того за одинъ галстукъ	34½	27	9	31½	9	31½
Сроколь на два года.						
На полукафтанья, сукна синяго по 3 арш. 8 вер. въ 4 руб. 32 коп., краснаго на оторочку и вышушку по 1 верш. въ 5 руб., чернаго на воротникъ и обшлага по 1 вер. въ 4 руб. 32 коп., холста подкладочнаго въ рукава, спинку и карманы по 5 арш., за каждый по 18 коп., всего за одинъ кафтанъ	р. к. 16 60½	27	448	26½	224	13½
На шитье и нитки каждаго полукафтана	50	27	13	50	6	75
Шаровары, сукна сѣраго по 1 арш. 12 верш. въ 3 руб. 76 коп., чернаго на лампасы по 2 верш. въ 4 руб. 32 коп., холста подкладочнаго по 6 арш. въ 18 коп., всего за одни шаровары ...	8 20	27	221	10	110	70
На шитье и нитки каждыхъ шароваровъ	25	27	6	75	3	37½
— Кивера, сукна чернаго по 4 верш. въ 4 руб. 32 коп., краснаго по 4½ вер. въ 5 руб., холста подкладочнаго по 12 верш. въ 18 коп. и салтановъ по 1 въ 3 руб. 50 коп., всего за одинъ киверъ	6 12½	27	165	27½	82	63½
— Шитье и нитки каждаго кивера....	25	27	6	75	3	37½
Сроколь на три года.						
На шинели, сукна сѣраго по 4 арш. 2 верш. въ 3 руб. 76 коп., чернаго на воротникъ и погоны по 2 верш. въ 4 руб. 32 коп, холста подкладочнаго по 3 арш. въ 18 коп., всего за одну шинель	16 59	27	447	93	149	31
— Шитье и нитки каждой шинели...	50	27	13	50	4	50
Сроколь на восемь лѣтъ.						
Перевязей изъ яловыхъ черныхъ кожъ по одной		27				
Погонныхъ ремней таковыхъ же по одному	1 92½	27	52	4½	6	50½
Портупей, по одной	3 43½	27	92	74½	11	59¾
Подсумковъ, по одному	1 53½	27	41	37½	5	17½
Сроколь на 20 лѣтъ.						
Пуговицъ мѣдныхъ для полукафтаньевъ по 2 на каждый..	24 к.	4½ д.	1	8	—	5½
Крючковъ мѣдныхъ для оныхъ же, по 8 паръ на каждый.	пары 3	паръ 216	6	48	—	32½
Чешуи мѣдной по ½ фун. на каждый киверъ	р. к. 1 52	6¾ ф.	10	26	—	51¾
Шпоръ по одной парѣ.....	⅔ пар.	27 п.	54	—	2	70
Сабель по одной ...	10	27	270	—	13	50
Пряжекъ къ перевязямъ и погоннымъ ремнямъ, по 3 каждому.....	Для	81				
Пряжекъ портупейныхъ: большихъ по 1-й, малыхъ по 4..	каж-	27 108				
Бензелей по 2.....	дого	54				
Цѣпочекъ для подхватки сабли съ костыльками по 1-й	казак-	27	44	88¾	2	24¼
— — малыхъ простыхъ по 1-й.....	ка на	27				
На конечниковъ къ перевязямъ и погонамъ по 2.....	рубл. 66¼ к.	54				
И того содержаніе 27 казаковъ будетъ стоить	—	—	2170	15¾	901	30
Всего	—	—	—	—	3466	30

СМѢТА № 5.

О суммѣ, потребной на содержаніе заводской Аптеки, Инспектора Врачебной части и повивальной бабки.

Въ Богословскихъ заводахъ.

	Число людей.	Имъ жалованья. Одному. Рубли.	К.	Всѣмъ. Рубли.	К.
Инспекторъ Врачебной части Докторъ, завѣдывающій всѣ заводскіе госпитали и аптеку	1	2000	—	2000	
Повивальная бабка	1	625	—	625	
				2625	
Аптека.					
Въ Богословскомъ заводѣ.					
Аптекарь или провизоръ	1	1500	—	1500	
При немъ для письмоводства, старшій Аптекарскій ученикъ	1	300	—	300	
Для рецептуры.					
Старшій Аптекарскій ученикъ	1	300	—	300	
Младшихъ Аптекарскихъ учениковъ	1	150	—	150	
По Аптечной Лабораторіи.					
Учениковъ: Старшій	1	300	—	300	
— — — Младшій	1	150	—	150	
Работниковъ	2	30	—	60	
I. Отдѣленіе Аптеки.					
Въ Турьинскихъ рудникахъ.					
Старшій Аптекарскій ученикъ	1	300	—	300	
Младшій Аптекарскій ученикъ	1	150	—	150	
Сторожъ	1	30	—	30	
II. Отдѣленіе Аптеки.					
Въ Петропавловскомъ заводѣ.					
Старшій Аптекарскій ученикъ	1	225	—	225	
III. Отдѣленіе Аптеки.					
Въ Николаевскомъ заводѣ.					
Старшій Аптекарскій ученикъ	1	225	—	225	
				3690	
Провіанта нижнимъ чинамъ и сторожамъ 12-ти человѣкамъ, каждому съ семействомъ по 50 пудовъ въ годъ, а всѣмъ	пуд. 600 по 1 руб.	—	—	600	

По 10 лѣтней сложности и настоящей надобности потребно для Аптеки съ Лабораторіею. Въ Богословскомъ заводѣ.

	Количество припасовъ. Счет.	Пуд.	Ф.	По цѣнѣ. р. к.	На сумму. Рубли	Коп.
Различныхъ припасовъ, какъ то: муки, крупъ, масла, мыла, съмянъ, соли, сала, вина винограднаго и хлѣбнаго, сахару, меду, ягодъ брусники, яицъ, мѣлу, табаку простаго, вару и прочаго на.	—	—	—	— —	1750	
Различныхъ вещей, какъ то: булавокъ, ветоши холщевой, вощанки, лайки, пробокъ, тесьмы нитяной, фланели, холста, ниткъ, шелку, шнуру, сить барабанныхъ, решетъ, кульковъ и прочаго на	—	—	—	— —	650	
Канцелярскихъ припасовъ, какъ то: бумаги писчей, картузной, оберточной, пропускной, карандашей, перьевъ, сургуча, купоросу и орѣшковъ чернильныхъ на	—	—	—	— —	350	
На покупку и поддержаніе хирургическихъ и аптечныхъ инструментовъ, посуды стеклянной, каменной, оловянной, мѣдной, желѣзной и деревянной и проч	—	—	—	— —	1250	
На покупку медикаментовъ	—	—	—	— —	5500	
Угля для Лабораторіи	5 кор.	—	—	2 66	13	30
Для освѣщенія Аптеки и Лабораторіи свѣчь сальныхъ	—	8	—	12 пуд.	96	
На отапливаніе комнатъ Аптеки и для аптекарской Лабораторіи, дровъ квартирныхъ	саж. 64	—	—	саженъ. 1 31½	84	16
					9693	46

Для отдѣленія Аптеки въ Турьинскихъ рудникахъ.	*Количество припасовъ.* Счет.	Пуд.	Ф.	*По* цѣнѣ.	*На сумму* Рубли.	Коп.
Припасовъ, какъ то: муки, крупъ, соли, яицъ, мыла сальнаго, табаку простаго и ягодъ брусники на.....	—	—	—	р. к. — —	125	
Канцелярскихъ припасовъ, какъ то: бумаги писчей, перьевъ, сургуча, купоросу и орѣшковъ чернильныхъ на	—	—	—	— —	125	
Для освѣщенія аптекарской комнаты, свѣчь сальныхъ	—	3	—	12	36	
					286	
Для отдѣленія Аптеки въ Петропавловскомъ заводѣ.						
Припасовъ, какъ то: муки, крупъ, соли, яицъ, мыла сальнаго, табаку простаго и ягодъ брусники, на.....	—	—	—	— —	23	
Канцелярскихъ припасовъ, какъ то: бумаги писчей, перьевъ, сургуча, купоросу и орѣшковъ чернильныхъ, на	—	—	—	— —	23	
Для освѣщенія аптекарской комнаты свѣчь сальныхъ...	—	1	—	— —	12	
					58	
Для отдѣленія Аптеки въ Николаевскомъ заводѣ.						
Припасовъ, какъ то: муки, крупъ, соли, яицъ, мыла сальнаго, табаку простаго и ягодъ брусники, на	—	—	—	— —	23	
Канцелярскихъ припасовъ, какъ то: бумаги писчей, перьевъ, сургуча, купоросу и орѣшковъ чернильныхъ, на	—	—	—	— —	23	
Для освѣщенія аптекарской комнаты, свѣчъ сальныхъ	—	1	—	— —	12	
					58	
И того	—	—	—	— —	17010	46

	Количество припасовъ. Счет.	Пуд.	Ф.	*По* цѣнѣ.	*На сумму.* Рубли	Коп.
Къ уменьшенію расходовъ по содержанію Аптеки поступитъ въ заводскую сумму, удерживаемыхъ, на основаніи узаконенія, со штатнаго жалованья 1'г. классныхъ чиновниковъ по 1½ коп., а нижнихъ чиновниковъ, уставщиковъ и мастеровъ по 1 коп. съ рубля, съ коихъ положенъ вычетъ на медикаменты:						
По главному управленію	—	—	—	— —	579	52½
— Заводамъ:						
— Богословскому .	—	—	—	— —	499	92½
— Петропавловскому	—	—	—	— —	97	47½
— Николаевскому	—	—	—	— —	97	47½
— Турьинскимъ рудникамъ.....	—	—	—	— —	571	2½
					1845	42½
Затѣмъ дѣйствительнаго расхода по сей смѣтѣ, слѣдующаго въ цѣну металла.....	—	—	—	— —	15165	3½

Прим. Аптека и ея отдѣленія молоко прѣсное должны получать отъ госпиталей, при коихъ положено имѣть коровъ.

СМѢТА № 6.

О суммѣ, потребной на содержаніе богадѣльщиковъ, также отставныхъ мастеровыхъ, вдовъ и сиротъ.

Въ Богословскихъ заводахъ.

	Число людей.	*Имъ жалованья.* Одному. Рубли.	К.	Всѣмъ. Рубли.	К.
Смотритель богадѣльни, изъ служащихъ по другимъ должностямъ, сему въ прибавокъ	—	250	—	250	
Для письмоводства писецъ.	1	120	—	120	
Странка	1	42	—	42	
Сторожъ	1	30	—	30	
Провіанта писцу и сторожу, каждому съ семействомъ по 50 пуд. и странкѣ 24 пуда въ годъ, а всѣмъ ...	пуд. 124	—	—	124	
	по 1 р.			566	

Примѣчаніе. Прачка не назначается по тому, что вмѣсто оной должны быть употребляемы поочередно вдовы и сироты женскаго пола, содержащіяся въ богадѣльнѣ и пользующіяся провіантомъ отъ казны.

	Количество припасовъ.			По	На сумму.	
	Счет.	Пуд.	Ф.	цѣнѣ.	Рубли	Коп.
На содержаніе богадѣльщиковъ 10 человѣкъ мужескаго и 10 женскаго пола, на основаніи составленнаго положенія подъ лит. А, потребно.				р. к.		
Муки ржаной.....	—	435	—	1	435	
Крупы ячной.....	—	45	—	2	90	
Соли каменки.....	—	15	—	1 90	28	50
Мяса.....	—	35	—	3 60	126	
Масла коровьяго...	—	—	8½	13 п.	2	84
— — постнаго.....	—	6	32	12	81	60
Хмѣлю, для дѣланія дрожжей.....	—	—	6	30	1	80
Сѣмянъ огородныхъ, луку, картофели и хрѣну на.....	—	—	—	— —	3	
Мыла.....	—	6	—	10	60	
Сѣна, для набивки тюфяковъ и подушекъ.....	—	90	—	26	23	40
Для корму одной коровы.....	—	125	—	26	32	50
Мѣшковъ холщевыхъ.	2	—	—	56	1	12
Нитокъ льняныхъ, для починки бѣлья и прочаго.....	пасм. 100	—	—	2	2	
Сѣры древесной, для куренія въ палатахъ	—	—	30	2 п.	1	50
Для письмоводства:	стоп.					
Бумаги писчей NN.	1	—	—	8 25	8	25
Перьевъ.....	50	—	—	6 т.	—	30
Купоросу чернильнаго.....	—	—	1	— —	—	30
Орѣшковъ чернильныхъ.....	—	—	2	2 37½	4	75
Для освѣщенія: свѣчь сальныхъ.....	—	5	—	11	55	
Масла конопляного, для фонарей.....	—	1	—	10 50	10	50
Свѣтилень льняныхъ	—	—	4	22½	—	90
Мочала, для вехотокъ и швабръ...	—	2	—	75	1	50
Рогожъ.....	10	—	—	50	5	
Снасти пеньковой..	—	—	5	22½	1	12½
На отапливаніе богадѣльни съ прислугами, дровъ квартирныхъ.....	саж. 44	—	—	1 31½	57	86
					1034	74½
За одежныя, столовыя, кухонныя и прочія вещи, значущіяся въ положеніи богадѣльни подъ лит. А., слѣдуетъ къ сложенію въ 1 годъ ремонта.	—	—	—	— —	700	
Итого....	—	—	—	— —	2300	74½

	Количество припасовъ.			По	На сумму.	
	Счет.	Пуд.	Ф.	цѣнѣ.	Рубли	Коп.
Въ число сей суммы, по сложности предшествовавшихъ 5 годовъ, поступитъ въ пользу богадѣленъ различныхъ доходовъ, на основаніи 663-й статьи Проэкта Горнаго Положенія.....	—	—	—	— —	1500	
За тѣмъ дѣйствительно потребуется на содержаніе богадѣленъ.....	—	—	—	— —	800	74½
Сверхъ того:						
Положеніемъ Комитета Гг. Министровъ, Высочайше утвержденнымъ въ 30 день Іюля 1826 года, опредѣлено: находящимся въ горныхъ заводахъ и рудникахъ отставнымъ мастеровымъ и рабочимъ людямъ, вдовамъ и сиротамъ выдавать изъ казны безденежно провіантъ; хотя же по настоящимъ свѣдѣніямъ пользующихся таковою выдачею провіанта простирается до 775 человѣкъ; но какъ въ числѣ оныхъ заключаются отставные мастеровые и вдовы, имѣющія домообзаводство и способы къ пропитанію своими трудами или отъ дѣтей: то Г. Министръ Финансовъ предписалъ сдѣлать по всѣмъ заводскимъ округамъ разборъ сему классу людей, съ тѣмъ, чтобъ безденежная выдача провіанта отъ казны была производима, на основаніи 651 статьи Проэкта Горнаго Положенія, токмо совершенно бѣднымъ, неимущимъ и неимѣющимъ ни-						

какихъ средствъ къ пропитанію; по чему съ вѣроятностію полагать должно, что число сихъ людей уменьшится, ежели не болѣе, то по крайней мѣрѣ до 400 человѣкъ, на содержаніе коихъ отъ казны провіантомъ, сообразно ихъ лѣтамъ, потребовалось бы до 6900 пудовъ на 6900 руб.; но какъ изъ числа оныхъ 20 челов. могутъ и должны находиться въ богадѣльнѣ, на содержаніе коей исчислено собственныхъ доходовъ 2300 руб. 74½ коп. и въ то число заводы имѣютъ собственныхъ 1500 руб., а за тѣмъ надобно допускать на богадѣльню 800 руб. 74½ коп., слѣдовательно, за исключеніемъ сей послѣдней суммы, предполагается на безденежную сего рода людямъ выдачу провіанта отпускать ежегодно до.	—	—	—	—	—	6099	25½
Всего....	—	—	—	—	—	6900	

Примѣчаніе. Дѣти до одногодичнаго возраста содержатся въ богадѣльнѣ сверхъ комплектныхъ 20 человѣкъ на счетъ остатковъ, могущихъ быть отъ суммы, исчисленной на содержаніе богадѣльни, или на счетъ излишка доходовъ и другихъ пожертвованій; но по минованіи годичнаго возраста должны поступать въ комплектъ.

Лит. А.

Положеніе, о содержаніи богадѣльщиковъ внутри богадѣльни.

Въ Богословскихъ заводахъ.

Сколько, въ какое время и чего именно производить для пищи каждаго богадѣльщика.	В ѣ с ъ. Пуды.	Фунт.	На какое время.
Муки ржаной	1	32¼	Въ мѣсяцъ
Крупы ячной	—	7½	
Соли	—	2½	
Мяса, въ опредѣленные церковными правилами дни для мясоѣда и въ праздники, всего до 140 дней	—	½	В день.
Масла коровьяго въ сырную недѣлю	—	6 зол.	
— — постнаго, въ опредѣленные церковными правилами дни для поста, включительно и понедѣльники мясоѣда, до 218-ти дней	—	6 зол.	
Мыла: для бани, ежедневнаго умыванія и мытья бѣлья.	—	1	Въ мѣсяцъ.

Примѣчанія: 1) Сверхъ сего полагается имѣть при богадѣльнѣ достаточный огородъ, для ежегоднаго засѣянія различныхъ овощей для пищи богадѣльщиковъ, воздѣлываніемъ коего должно занимать какъ ихъ самихъ, такъ и поочередно опредѣляемыхъ мастеровыхъ, вдовъ и сиротъ, пользующихся провіантомъ отъ казны. 2) Имѣть при богадѣльнѣ кружку, ковшорую въ воскресные и праздничные дни вносить въ церковь, для собиранія пожертвованій въ оную въ пользу богадѣльни; на каковыя деньги полагается улучшать пищу богадѣльщиковъ въ воскресные и табельные дни произвожденіемъ бѣлаго хлѣба и рыбы. 3) Въ выпекѣ хлѣба изъ муки, по приготовленію пищи и вообще въ спаньялъ, до хозяйства относящихся, руководствоваться положеніемъ для Военныхъ госпиталей, Высочайше утвержденнымъ 1828 года.

No.	На какое время. Годы	Названіе вещей.	На одного человѣка.	На 10 человѣкъ.
		1. *Бѣлье и обувь для богадѣльщиковъ мужескаго пола.*		
1	1	Рубахъ холщевыхъ	3	30
2	1	Портовъ	3	30
3	2	Чулокъ холщевыхъ	3	30
4	2	шерстяныхъ	2	20
5	2	Платковъ холщевыхъ	2	20
6	6	Зипуновъ, изъ крестьянскаго сукна, подбитыхъ по полъ холстомъ	1	10
7	6	Лѣтнихъ армяковъ	1	10
8	6	Опоясокъ	1	10
9	6	Шапокъ	1	10
10	3	Шлянъ	1	10
11	2	Рукавицъ съ варегами	1	10
12	6	Тулуповъ бараньихъ, покрытыхъ крашениной, для выхода изъ богадѣльни и для весьма немощныхъ	—	5
13	5	Наволокъ или мѣшковъ изъ хрящеваго холста, вмѣсто тюфяковъ	2	20

No.	На какое время. Годы	Названіе вещей.	На одного человѣка.	На 10 человѣкъ.
14	3	Наволокъ подушечныхъ холщевыхъ, верхнихъ.....	2	20
15	5	— — нижнихъ.....	2	20
16	3	Простыней холщевыхъ.....	1	10
17	6	Одѣялъ зимнихъ суконныхъ...	1	10
18	6	— — Лѣтнихъ тиковыхъ, или изъ армячины.....	1	10
19	3	Подъодѣяльниковъ холщевыхъ.	2	20
20	1	Утиральниковъ холщевыхъ....	—	5
21	1	Башмаковъ	2 пары.	20
22	3	Сапоговъ валенковыхъ, для весьма немощныхъ.....	—	2 пары.
		2. *Бѣлье и обувь для Богадѣльщиковъ женскаго пола*		
1	1	Рубахъ холщевыхъ.....	3	30
2	1	Чулокъ холщевыхъ.....	3	30
3	2	— — шерстяныхъ.....	2	20
4	2	Платковъ головныхъ изъ синяго холста.....	2	20
5	2	— — носовыхъ холщевыхъ	2	20
6	1	Сарафановъ изъ синяго холста.	2	20
7	6	Поясокъ шерстяныхъ.....	1	10
8	6	Шубъ бараньихъ, покрытыхъ синимъ холстомъ, для выхода изъ Богадѣльни и для весьма немощныхъ.....	—	5
9	5	Наволокъ или мѣшковъ изъ хрящеватаго холста, вмѣсто тюфяковъ	2	20
10	3	Наволокъ подушечныхъ, холщевыхъ, верхнихъ.....	2	20
11	5	— — изъ хрящеватаго холста, нижнихъ.....	2	20
12	3	Простыней холщевыхъ.....	2	20
13	6	Одѣялъ зимнихъ суконныхъ ...	1	10
14	6	— — Лѣтнихъ тиковыхъ, или — — изъ армячины.....	1	10
15	3	Подъодѣяльниковъ холщевыхъ.	2	20
16	1	Утиральниковъ холщевыхъ....	—	5
17	1	Башмаковъ.....	2 пары.	20
18	3	Сапоговъ валенковыхъ, для весьма немощныхъ.....	—	2 пары
		Для мужскаго и женскаго отдѣленій.		
		3. *Мебель и другія вещи.*		На 20 человѣкъ.
1	20	Кроватей желѣзныхъ, или чугунныхъ. крашеныхъ, устланныхъ досками.....	1	20
2	20	Столиковъ, подобно камодамъ.	1	20
3	10	Столовъ большихъ.....	—	2
4	10	Табуретовъ, или приличныхъ скамеекъ	1	20
5	20	Шкафовъ, внизу съ ящиками, для храненія посуды и бѣлья.	—	2
6	25	Плевальныхъ ящиковъ желѣзныхъ, лакированныхъ.....	7	20
7	30	Подсвѣчниковъ желѣзныхъ, или чугунныхъ.....	—	4
8	10	Щипцовъ или съемовъ.....	—	4
9	2	Гребней роговыхъ.....	1	4
10	20	Рукомойниковъ зеленой мѣди, луженыхъ, съ таковыми же тазами.	—	2
11	20	Кочерегъ желѣзныхъ.....	—	1
12	1	Матовъ или цѣновокъ, для вытиранія ногъ.....	—	4
13	5	Фонарей большихъ, для коридора или сѣней.....	—	2
14	20	Ночниковъ жестяныхъ.....	—	2
		4-е. *Бѣлье и посуда столовыя и кухонныя.*		
1	5	Скатертей, Русской ткани....	—	3
2	1	Утиральниковъ холщевыхъ....	—	2
3	1	Полотенцовъ, для обтиранія посуды	—	2
4	1	Фартуковъ.....	—	2
5	2	Покрывалъ холщевыхъ на квашни и кадочки.....	—	3
6	15	Мисокъ оловянныхъ.....	—	2
7	15	Тарелокъ оловянныхъ.....	—	20
8	15	Солонокъ оловянныхъ.....	—	4
9	1	Ложекъ деревянныхъ.....	—	20
10	15	Уполовниковъ или ковшей оловянныхъ, для раздачи кушанья.....	—	2
11	10	Ножей съ вилками.....	—	2
12	3	Ножей большихъ, для разрѣзыванія хлѣба и мяса.....	—	2
13	10	Воронокъ жестяныхъ.....	—	1
14	10	Ковшей желѣзныхъ.....	—	2
15	5	Котловъ чугунныхъ или желѣзныхъ	—	1
16	5	Горшковъ чугунныхъ.....	—	2
17	10	Уполовниковъ желѣзныхъ.....	—	2
18	10	Поваренокъ или шумовокъ, для снимания пѣны.....	—	1
19	10	Ухватовъ желѣзныхъ.....	—	2
20	5	Сѣчекъ разной величины.....	—	2
21	20	Кочерегъ	—	1
22	5	Терокъ желѣзныхъ.....	—	1
23	5	Ступокъ чугунныхъ съ пестиками	—	1
24	20	Вѣсковъ съ желѣзнымъ коромысломъ и мѣдными луженными чашками.....	—	1
25	20	Разновѣсъ мѣдный, отъ ½ золот. до 1 фун.....	—	1
26	20	Подсвѣчниковъ чугунныхъ....	—	2
27	10	Съемовъ или щипцовъ.....	—	1
28	20	Рукомойникъ желѣзной или чугунной съ деревянной лоханью.....	—	1
29	10	Столовъ деревянныхъ.....	—	2
30	20	Шкафъ небольшой.....	—	1
31	5	Квашенъ.....	—	2
32	5	Чанъ хлѣбныхъ.....	—	2
33	5	Сѣялицъ.....	—	1
34	1	Сить волосяныхъ.....	—	2
35	1	Рѣшетъ лычныхъ.....	—	2

No.	На какое время. Годы	Названіе вещей.	На одного человѣка	На 20 человѣкъ.
36	5	Кадочекъ, для развода квасу, держанія онаго и воды.....	—	4
37	1	Лопатъ деревянныхъ хлѣбныхъ.	—	1
38	2	Совковъ или плицъ.....	—	1
39	2	Корытъ для сѣчки капусты большихъ.....	—	2
40	5	Ступокъ деревянныхъ, для толченія соли.....	—	1
41	1	Корчагъ глиняныхъ 2-хъ ведерныхъ, для дѣланія квасу..	—	6
42	2	Щетокъ большихъ ручныхъ, для сметанія со столовъ.....	—	1
43	5	Лоханокъ крашеныхъ, для мытья посуды.....	—	1
44	5	Ушатъ съ желѣзными обручами и съ рукояткою, для ополосков.	—	1
45	2	Ведръ деревянныхъ съ желѣзными обручами.....	—	пар. 1
46	5	Фонарей, для корридора или сѣней, большихъ стеклянныхъ.	—	1
47	3	— небольшихъ ручныхъ.....	—	1
48	3	Огниво съ трутницэй.....	—	1
49	1	Матовъ или цѣновокъ.....	—	1
		5. Для прачешной.		
1	5	Кадочекъ большихъ, для держанія воды.....	—	1
2	2	Кадочекъ, для бученія бѣлья..	—	1
3	3	Котелъ чугунный.....	—	1
4	10	Катокъ.....	—	1
5	3	Мѣдениковъ.....	—	2
6	10	Ухватовъ желѣзныхъ.....	—	1
7	10	Ковшей желѣзныхъ.....	—	1
8	2	Ведръ деревянныхъ съ желѣзными обручами.....	—	пар. 1
9	20	Кочерегъ.....	—	1
10	3	Корыто, для стирки бѣлья...	—	1
11	5	Ушатъ съ рукояткою.....	—	1
12	20	Рукомойникъ чугунной съ деревянною лоханью.....	—	1
13	20	Подсвѣчниковъ чугунныхъ....	—	1
14	10	Щипцовъ или съемовъ.....	—	1
15	1	Утиральниковъ холщевыхъ...	—	2
16	1	Фартуковъ.....	—	2
		6. Для анбара или кладовой и погребовъ.		
1	10	Чановъ деревянныхъ окованныхъ.....	—	2
2	10	Обрѣзовъ или россѣковъ чистой работы деревянныхъ, окованныхъ.....	—	2
3	10	Бочекъ деревянныхъ съ желѣзными обручами.....	—	2
4	10	Четверикъ деревянной съ желѣзными обручами.....	—	1
5	20	Вѣсы деревянные, окованные желѣзомъ и съ желѣзными цѣпями.....	—	1
6	20	Чугунный разновѣсъ, отъ 1 фунта до 2 пудовъ.....	—	1
7	20	Безмѣнъ.....	—	1
8	2	Ведръ деревянныхъ, окованныхъ, мѣрныхъ.....	—	пара 1
9	10	Ковшъ желѣзный.....	—	1
		7. Для бани.		
1	10	Котелъ или ящикъ чугунный.	—	1
2	5	Чанъ большой для воды.....	—	1
3	2	Ведръ деревянныха съ желѣзными обручами.....	—	пара 1
4	2	Шаекъ деревянныхъ.....	—	2
5	2	Тазовъ деревянныхъ.....	—	4
6	10	Ковшъ желѣзный.....	—	1
7	10	Шандаловъ желѣзныхъ.....	—	1
8	10	Щипцовъ или съемовъ.....	—	1
9	20	Кочерегъ.....	—	1
10	3	Фонарь.....	—	1
		8. Для двора и огорода.		
1	10	Бочекъ, для привоза и содержанія воды, съ телѣгами и дровнями.....		1
2	10	Обрѣзовъ или россѣковъ.....	—	2
			—	пара
3	2	Ведръ деревянныхъ, окованныхъ	—	1
4	20	Леекъ.....	—	1
5	2	Топоръ.....	—	1
6	10	Точило съ желѣзнымъ верстномъ.....	—	1
7	2	Лопатъ желѣзныхъ.....	—	1
8	20	Ломовъ желѣзныхъ или пешней	—	1

Сколько чего именно употреблять въ постройку для Богадѣльщиковъ одежныхъ вещей и бѣлья.

	Число.	Цѣна. р. к.	За шитье и нитки Коп.
На рубаху: мужскую, холста.	7 ар.	20	15
— — женскую, холста.....	8 —	20	15
— чулки: мужскіе, холста...	1½—	15	5
— — — женскіе, холста...	2½—	15	6
— — — теплые мужскіе сукна крестьянскаго...	1 —	75	5
женскіе, сукна крестьянскаго.....	1½—	75	5
— порты, холста.....	3½—	15	10
— зипунъ, сукна крестьянскаго	10—	75	40
Для подклада по поясъ, холста	5 —	10	
— сарафанъ, холста синяго...	9 —	30	15
Лѣтній армякъ или азямъ....	1 —	7 50	90
Тулупъ, или шуба.....	1 —	9	
Для покрыши синяго холста..	16—	30	

	Число.	Цѣна.	За шитье и нитки. коп.
Платокъ головной, синяго холста	1 —	50	
— — носовой, холщевой	1 —	25	
На утиральникъ, холста	3 —	20	3
Опояска, или поясъ	1 —	35	
Шляпа, или шапка	1 —	1 25	
Рукавицы съ варегами	1 пар.	1 15	
Постельное бѣлье.			
На наволоку для тюфяка, холста	11 ар.	10	6
— — подушечную верхнюю, холста	3½ —	20	5
— — нижнюю, холста	3½ —	10	5
— простыню, холста	11 —	20	6
— одѣяло теплое, сукна крестьянскаго	10 —	75	6
— — лѣтнее, тику	6 —	1	6
— подъодѣяльникъ, холста	8½ —	15	6
Бѣлье столовое и кухонное.			
На скатерть, Руской ткани	18 —	35	20
— утиральникъ, холста	3 —	20	3
На полотенцо, холста	3 —	15	3
— фартукъ, холста	5 —	15	4
— покрывало для квашенъ и кадочекъ, холста	2½ —	15	3
О б у в ь.			
Башмаки	1 пар.	1 80	
Сапоги валенковые	1 —	1 60	

Примѣчаніе. Если будутъ находиться въ богадѣльнѣ дѣти сироты мужескаго и женскаго пола, то употребленіе въ постройку для нихъ бѣлья и одежныхъ вещей должно быть по ихъ возрасту, а ошибокъ прошивъ означеннаго положенія будетъ служить для вознагражденія, что малолѣтныя дѣти скорѣе могутъ изнашивать бѣлье и платье, или, по мѣрѣ росту ихъ, скорѣе будетъ требоваться заведеніе для нихъ новыхъ вещей.

СМѢТА № 7.

О суммѣ, потребной на содержаніе Богословской заводской Конторы.

	Число людей.	Имъ жалованья. Одному. Рубли.	К.	Всѣмъ. Рубли.	К.
Управитель завода, Оберъ-Гиттенфервалтеръ 8 класса	1	1875	—	1875	
ПомощникъУправителя,онъ же и Смотритель завода, Гиттенфервалтеръ 10-го класса	1	1125	—	1125	
Лѣсничій, Берггешворенъ 12-го класса	1	940	—	910	
Для производства бѣлъ по Конторѣ.					
Секретарь, Шихтмейстеръ 13-го класса	1	750	—	750	
Столъ Регистратурный.					
Регистраторъ, онъ же и Протоколистъ, Унтеръ-Шихтмейстеръ 1-го класса	1	300	—	300	
Его Помощникъ, Унтеръ-Шихтмейстеръ 3-го класса	1	150	—	150	
Писцовъ	2	120	—	240	
I. Отдѣленіе Заводское.					
Столъ 1-й Разрядный.					
Столоначальникъ, Унтеръ-Шихтмейстеръ 1-го класса	1	300	—	300	
Его Помощникъ, Унтеръ-Шихтмейстеръ 2-го класса	1	225	—	225	
Для переписки бѣлъ:					
Унтеръ-Шихтмейстеръ 3-го класса	1	150	—	150	
Писцовъ	2	120	—	240	
Столъ 2-й Расчетный.					
Столоначальникъ, Унтеръ-Шихтмейстеръ 1-го класса	1	300	—	300	
Его Помощникъ, Унтеръ-Шихтмейстеръ: 2-го класса	1	225	—	225	
3-го класса	1	150	—	150	
Столъ 3-й Хозяйственный и Долговой.					
Столоначальникъ, Унтеръ-Шихтмейстеръ 2-го класса.	1	300	—	300	
Его Помощниковъ, Унтеръ-Шихтмейстеръ 2-го класса.	1	225	—	225	
Для переписки дѣлъ: Унтеръ-Шихтмейстеровъ 3-го класса	2	150	—	300	
Писцовъ	2	120	—	240	
Столъ 4-й. По части лѣсной и завѣдывающій непремѣнными работниками и окружною Полициею.					
Столоначальникъ, Унтеръ-Шихтмейстеръ 2-го класса	1	225	—	225	
Для переписки дѣлъ: Унтеръ-Шихтмейстеръ 3-го класса	1	150	—	150	
II. Отдѣленіе Счетное					
Столъ 1-й. Бухгалтерскій.					
Бухгалтеръ, Шихтмейстеръ 13-го класса	1	750	—	750	
Его Помощникъ, Унтеръ-Шихтмейстеръ 1-го класса	1	300	—	300	
Для переписки дѣлъ: Унтеръ-Шихтмейстеровъ: 2-го класса	1	225	—	225	
3-го класса	1	150	—	150	
Столъ 2-й. Контрольный или Ревизіонный.					
Контролеръ, Шихтмейстеръ 13-го класса	1	750	—	750	

	Число людей.	Изъ жалованья. Одному. Рубли.	К.	Всѣмъ. Рубли.	К.
го Цемщиковъ, Унтеръ-Шихтмейстеровъ:					
1-го класса	2	300	—	600	
2-го класса	2	225	—	450	
Для переписки дѣлъ:					
Унтеръ-Шихтмейстеръ 3-го класса	1	150	—	150	
III. Заводское Казначейство.					
Казначей, Шихтмейстеръ 14 класса, по выбору общества чиновниковъ	1	625	—	625	
Для веденія книгъ и переписки дѣлъ:					
Унтеръ-Шихтмейстеръ 2-го класса	1	225	—	225	
Счетчиковъ	2	60	—	120	
***II*. По припасной и провіантской частямъ.**					
а) Припасный Смотритель, Шихтмейстеръ 14-го класса, по выбору общества чиновниковъ	1	625	—	625	
При немъ Вахтеръ, Унтеръ-Шихтмейстеръ 2-го класса	1	225	—	225	
Для веденія книгъ и переписки дѣлъ:					
Унтеръ-Шихтмейстеръ 3-го класса	1	150	—	150	
b) Провіантскій Смотритель, Шихтмейстеръ 14-го класса, по выбору общества Чиновниковъ	1	625	—	625	
При немъ Вахтеръ, Унтеръ-Шихтмейстеръ 2-го клас.	1	225	—	225	
Для веденія книгъ и переписки дѣлъ:					
Унтеръ-Шихтмейстеръ 3-го класса	1	150	—	150	
***I*. По матеріальной части.**					
Заводской Коммисаръ, или матеріальный Смотритель, завѣдывающій всѣми заводскими матеріалами и казеннымъ строеніемъ, Шихтмейстеръ 14-го класса по выбору общества чиновниковъ	1	625	—	625	
При немъ Вахтеръ, Унтеръ-Шихтмейстеръ 2-го класса	1	225	—	225	
Для веденія книгъ и переписки дѣлъ:					
Унтеръ-Шихтмейстеръ 3-го класса	1	150	—	150	

	Число людей.	Изъ жалованья. Одному. Рубли.	К.	Всѣмъ. Рубли.	К.
VI. По Архиву.					
Архиваріусъ, онъ же Экзекуторъ Конторы, Унтеръ-Шихтмейстеръ 1-го класса	1	300		300	
При немъ писецъ	1	120	—	120	
Переплетчикъ	1	60	—	60	
При Конторѣ и Архивѣ.					
Разсыльщиковъ	4	30	—	120	
Сторожей	2	30	—	60	
VII. По практической заводской части.					
а) Смотритель Мѣдноплавленнаго производства, Бергешворенъ 12-го класса	1	940	—	940	
Его Помощникъ, Унтеръ-Шихтмейстеръ 1-го класса	1	300	—	300	
Гиттеншрейберъ, Унтеръ-Шихтмейстеръ 1-го класса	1	300	—	300	
Для переписки дѣлъ:					
Унтеръ-Шихтмейстеръ 3-го класса	1	150	—	150	
Писецъ, или Гиттеншрейберскій ученикъ	1	120	—	120	
При Гиттеншрейберской колпатъ.					
Сторожъ	1	30	—	30	
Разсыльщикъ	1	30	—	30	
b) Заводскій Надзиратель, Унт. Шихтмейстеръ 1-го клас.	1	300	—	300	
Цеховыхъ надзирателей, Унтеръ-Шихтмейстеровъ 2-го класса	2	225	—	450	
Для переписки дѣлъ, писцовъ	2	120	—	240	
c) Куренный Надзиратель, Унтеръ-Шихтмейстеръ 1-го класса	1	300	—	300	
Его Помощникъ, унтеръ-Шихтмейстеръ 2-го класса	1	225	—	225	
VIII. При разныхъ должностяхъ.					
Смотритель причисленныхъ къ заводамъ селеній, Унтеръ-Шихтмейстеръ 2-го класса	1	225	—	225	
				20025	
Провіанта нижнимъ чинамъ и прочимъ служителямъ 60 человѣкамъ, каждому съ семействомъ по 50 пудовъ въ годъ	3000 по 1 р.	—	—	3000	

	Количество припасовъ.			По	На сумму.	
	Счет.	Пуд.	Ф.	цѣнѣ.	Рубли	Коп.
Употребить припасовъ:						
	стопъ.			р. к.		
Бумаги: писчей NN.	170	—	—	8 25	1012	50
картузной..	½ ст.	—	—	25	12	50
Купороса чернильнаго.....	—	—	20	30	6	
Орѣшковъ чернильныхъ	—	1	—	—	95	
Карандашей черныхъ Англійскихъ	1 дюж	—	—	—	9	
Резин-ластику	—	—	½	10 ф.	2	50
Перьевъ	3000	—	—	6 т.	18	
Сургуча краснаго NN.....	—	—	12	4 50	54	
На дѣло книгъ шнуровыхъ, переплетъ и оклейку дѣлъ.						
Шнуру Голландскаго	12 кук	—	—	25	3	
шелковаго.....	10 ар.	—	—	12	1	20
Снасти пеньковой, тонкой шнуровой.	—	—	10	30 п.	7	50
	пасм.					
Нитокъ льняныхъ	2500	—	—	2	50	
Клею: рыбьяго....	—	—	2	5 ф.	10	
мездринаго..	—	1	—	—	14	10
Кожъ юфтевыхъ...	2	—	—	12	24	
Холста хрящу.....	125ар	—	—	15	18	75
Муки ржаной.....	—	2	—	1	2	
На печатаніе магазиновъ, воску желтаго	—	—	8	1 62½	13	
Для освѣщенія, свѣчъ сальныхъ	—	60	—	12	720	
На отапливаніе Конторы, дровъ квартирныхъ	саж. 67	—	—	1 31½	88	10½
На поддержаніе и покупку сукна настолы, чернильницъ, подсвѣчниковъ, замковъ, ножичковъ перочинныхъ, ножницъ и иголъ, ведръ водоносныхъ, счетовъ, линѣекъ, кочерегъ, топоровъ и прочаго.....	—	—	—	—	25	
					2576	45½
Всего....	—	—	—	—	2560	45½

СМѢТА № 8.

О суммѣ, потребной на содержаніе Управы Благочинія.

Въ Богословскомъ заводѣ.

	Число людей.	Имъ жалованья.			
		Одному.		Всѣмъ.	
		Рубли.	К.	Рубли.	К.
Полиціймейстеръ, Гиттенфервальтеръ 10-го класса.	1	1125	—	1125	
Квартальный Надзиратель, Унтеръ-Шихтмейстеръ 1-го класса	1	300	—	300	
Писмоводитель, Унтеръ-Шихтмейстеръ 1-го класса.	1	300	—	300	
Протоколистъ Унтеръ-Шихтмейстеръ 3-го класса	1	150	—	150	
Писцовъ.....	2	120	—	240	
Сторожъ.....	1	30	—	30	
				2145	
Провіанта нижнимъ чинамъ и прочимъ служителямъ, 6 человѣкамъ, каждому съ семействомъ по 50 пудовъ въ годъ	300	—	—	300	
	по 1 р.				

	Количество припасовъ.			По	На сумму.	
	Счет.	Пуд.	Ф.	цѣнѣ.	Рубли	Коп.
Употребить припасовъ:	стопъ.			р. к. стопа		
Бумаги: писчей NN.	12	—	—	8 25	99	
— — картузной.	1 дес.	—	—	25 ст.	1	25
Купороса чернильнаго	—	—	1½	ф. 30	—	45
Орѣшковъ чернильныхъ.....	—	—	3	2 37½	7	12½
Перьевъ гусиныхъ.	250	—	—	6 т.	1	50
Сургуча краснаго NN.....	—	—	2	4 50	9	
Для сшивки и переплета дѣлъ:						
Холста хрящу	15 ар.	—	—	15	2	25
	пасм.					
Нитокъ льняныхъ..	150	—	—	2	3	
Снасти пеньковой, товкой шнуровой.	—	—	5	30 п.	3	75
Шнуру пенькового Голландскаго.....	3 кук.	—	—	25	—	75
Для пришечатанія по особеннымъ случаямъ, воску желтаго.	—	—	2	1 62½	3	25
Для освѣщенія, свѣчъ сальныхъ.....	—	10	—	12	120	
На отапливаніе Управы, дровъ квартирныхъ	саж. 20	—	—	1 31½	26	30

	Количество припасовъ.			По цѣнѣ.	На сумму.	
	Счет.	Пуд.	Ф.		Рубли	Коп.
На покупку и поддержаніе сукна на столы, чернильницъ, подсвѣчниковъ, замковъ, ножичковъ перочинныхъ, ножницъ, иголокъ, ведръ водоносныхъ, счетовъ, линѣекъ, кочерегъ, топоровъ и прочаго.....	—	—	—	—	10	
					287	62½
Всего...	—	—	—	—	2732	62½

СМѢТА № 9.

О суммѣ, потребной на содержаніе Чертежни.

Въ Богословскомъ заводѣ.

	Число людей.	Жалованья.			
		Одному.		Всѣмъ.	
		Рубли.	К.	Рубли.	К.
I. Отдѣленіе.					
По части лѣсной.					
Унтеръ-Шихтмейстеровъ:					
1-го класса.....	1	300	—	300	
2-го класса.....	2	225	—	450	
3-го класса.....	2	150	—	300	
Лѣсничихъ учениковъ.....	2	120	—	240	
II. Отдѣленіе.					
По части Архитекторской.					
Помощнихъ Архитектора, Унтеръ-Шихтмейстеръ 1-го класса.....	1	300	—	300	
Для черченія плановъ:					
Унтеръ-Шихтмейстеровъ:					
2-го класса.....	1	225	—	225	
3-го класса.....	1	150	—	150	
Сторожъ при Чертежнѣ...	1	30	—	30	
				1995	
Провіанта нижнимъ чинамъ и сторожу, 11 человѣкамъ, каждому съ семействомъ по 50 пудовъ въ годъ.....	550 по 1 р.	—	—	550	

	Количество припасовъ.			По цѣнѣ.	На сумму.	
	Счет.	Пуд.	Ф.		Рубли.	Коп.
Употребить припасовъ:				р. к. стопа		
Бумаги: слоновой...	2/20 ст.	—	—	550	55	
— — Александрійской, разныхъ сортовъ.....	½ —	—	—	стопа 200	100	
— — синей большаго формата, для черченія плановъ.....	¼ —	—	—	50	12	50
— — картузной..	¼ —	—	—	25	6	25
— — Голландской	¼ —	—	—	35	8	75
— — писчей NN.	2 —	—		8 25	16	50
Чернилъ Китайскихъ	—	—	½	12 Ф.	9	
Карандашей Англійскихъ.....	3 дюж. 15	—	—	9	135	
Карандаша краснаго	—	—	1	— —	1	
Купоросу чернильнаго.....	—	—	½	Ф. 30	—	22½
Орѣшковъ чернильныхъ.....	—	—	2	2 37½	4	75
Перьевъ.....	75	—	—	6 т.	—	45
Резин-ластику.....	—	—	¾	10 Ф.	7	50
Для кистей, хвостовъ:						
— колонковыхъ...	6	—	—	1	6	
— хорьковыхъ....	6	—	—	1	6	
— бѣличьихъ.....	12	—	—	2	—	24
Красокъ: бакаву Ржевскаго.....	—	—	½	75 Ф.	18	75
Венецейскаго.....	—	—	¼	20	5	
— — гуммигуту...	—	—	1	— —	5	
— — лазори Берлинской.....	—	—	1½	15	22	50
— — киновари....	—	—	¼	5	1	25
— — умбры.....	—	—	¼	1 25	—	15¾
— — сурику.....	—	—	½	1	—	50
Ящиковъ съ красками	1	—	—	— —	25	
Камеди Аравійской.	—	—	1	— —	2	
Клею: рыбьяго.....	—	—	2	5 Ф.	10	
— — мездринаго или шубнаг.	—	—	5	36	1	80
Крахмалу.....	—	—	2	75	1	50
Губки Грецкой....	—	—	¼	7	3	50
Ниткъ льняныхъ..	20 пасмъ	—	—	2	—	40
Полотна фламскаго, для подклейки плановъ	10 ар.	—	—	1 10	11	
Для измѣреній:						
Шнуру пеньковаго Голландскаго.....	2 кук.	—	—	25	—	50
Снасти пеньковой, шуровой.....	—	—	10	30 пуд.	7	50
— возжевой.....	—	—	10	Ф. 22½	2	25
Для освѣщенія, свѣчъ сальныхъ....	—	3	—	12—	36	
На отапливаніе Чертежни, дровъ квартирныхъ.....	саж. 10	—	—	1 31½	13	15

	Количество припасовъ.			По	На сумму.	
	Счет.	Пуд.	Ф.	цѣнѣ.	Рубли	Коп.
На покупку и поддержаніе маркшейдерскихъ инструментовъ, чернильницъ, ножичковъ перочинныхъ, и проч.....	—	—	—	— —	150	
					686	92
Всего...	—	—	—	— —	3231	92

СМѢТА № 10.

О суммѣ, потребной на содержаніе Лабораторіи.

Въ Богословскомъ заводѣ.

	Число людей.	Изъ жалованья. Одному. Рубли.	К.	Всѣмъ. Рубли.	К.
Старшій Лаборантъ, онъ же Библіотекарь и Смотритель минералогическаго кабинета, Шихтмейстеръ 14-го класса.....	1	625	—	625	
Его Помощникъ, онъ же исполняетъ и письмоводство, унтеръ-Шихтмейстеръ 1-го класса.....	1	300	—	300	
Лабораторныхъ учениковъ: Старшій, Унтеръ-Шихтмейстеръ 3-го класса.....	1	150	—	150	
Младшихъ.....	2	120	—	240	
Сторожъ.....	1	30	—	30	
				1345	
Провіанта нижнимъ чинамъ и прочимъ служителямъ, 5 человѣкамъ, каждому съ семействомъ по 50 пудовъ въ годъ.....	250 по 1 р.	250	—	250	

	Количество припасовъ.			По	На сумму.	
	Счет.	Пуд.	Ф.	цѣнѣ.	Рубли	Коп.
Употребить припасовъ:				р. к.		
Буры.....	—	1	—	— —	120	
Камня винаго неочищеннаго.....	—	4	20	45 пуд.	202	50
Соли каменки.....	—	4	—	1 90	7	60
Селитры.....	—	2	10	40	90	
Напатырю.....	—	—	3	2 50	7	50
Свинцу.....	—	—	20	15 пуд.	7	50
Карандаша краснаго.	—	—	1	— —	1	
Угля.....	кор. 31	—	—	кор. 2 66	223	44
Глины бѣлой, огнепостоянной.....	—	150	—	пу. 12	18	
Камня щебневатаго, называемаго Тылайскимъ помѣстонахожденію.....	—	75	—	пу. 16	12	
Глины желтаго цвѣта, для дѣла банокъ.	—	100	—	пу. 2	2	
Глету, для глазуренія банокъ.....	—	3	—	25 пуд.	75	
Масла льнянаго....	—	—	20	9 пуд.	4	50
Холста, для полотенцовъ и фартуковъ.....	15 ар.	—	—	15	2	25
Ситъ волосяныхъ...	2	—	—	75	1	50
Рѣшетокъ черемуховыхъ.....	3	—	—	14½	—	43½
Бумаги писчей NN.	1½ ст.	—	—	8 25	12	37½
Перьевъ гусиныхъ.	50 насм.	—	—	6 тыс.	—	30
Нитокъ льняныхъ..	20	—	—	2	—	40
Для освѣщенія, свѣчъ сальныхъ.....	—	6	—	12	72	
На отапливаніе, дровъ квартирныхъ.	саж. 12	—	—	1 31½	15	78
На покупку и поддержаніе стеклянной посуды, инструментовъ, вѣсовъ, чернильницъ, желѣзныхъ вещей и прочаго	—	—	—	— —	100	
					976	8
Всего.....	—	—	—	— —	2571	8

СМѢТА № 11.

О суммѣ, потребной на содержаніе госпиталя для 60 человѣкъ.

Въ Богословскомъ заводѣ.

	Число людей.	Изъ жалованья. Одному. Рубли.	К.	Всѣмъ. Рубли.	К.
Лекарей.....	2	1500	—	3000	
Госпитальный Смотритель, Шихтмейстеръ 14-го клас.	1	625	—	625	
Лекарскихъ учениковъ, для госпиталя, пользованія больныхъ въ домахъ и для различныхъ командировокъ съ рабочими людьми:					
Старшихъ, Унтеръ-Шихтмейстеровъ: 1-го класса...	2	300	—	600	
— — — — 2-го класса...	2	225	—	450	

	Число людей.	Изъ жалованья. Одному. Рубли.	К.	Всѣмъ. Рубли.	К.
Младшихъ, Унтеръ-Шихтмейстеровъ 3-го класса...	2	150	—	300	
Учениковъ.....	2	120	—	240	
Садовникъ.....	1	48	—	48	
Для кухни, полагая на 30-ть человѣкъ одного повара или стряпку, а на 60-ть человѣкъ:					
Поваръ.....	1	60	—	60	
Стряпка.....	1	42	—	42	
Для прачешной.					
Прачекъ, полагая на 30-ть одну, а на 60 человѣкъ...	2	42	—	84	
Сторожей, на каждые 10 челов. по 1-му, а для всего госпиталя (*).....	6	30	—	180	
				5629	
Провіанта: Лекарскимъ ученикамъ, садовнику, повару и сторажамъ по 50 пудовъ, стряпкѣ же и прачкамъ по 24 пуда въ годъ, а всѣмъ.	пуд. 872 по 1 р.	—	—	872	

(*) Сіи же люди должны исполнять всѣ надворныя работы при госпиталѣ, относящіяся до чистоты и хозяйства.

	Количество припасовъ. Счет.	Пуд.	Ф.	По цѣнѣ.	На сумму. Рубли.	Коп.
На основаніи положенія, Высочайше утвержденнаго для военныхъ госпиталей 21-го Марта 1828 года, и сообразно мѣстнымъ цѣнамъ на припасы, опредѣленнымъ 10-лѣтнею сложностію, потребно:						
1) На содержаніе больныхъ пищею, полагая въ числѣ 60-ти человѣкъ: ординарной порціи 35, 2-й порціи 15 и 3-й порціи 10 человѣкъ; въ сложности же принимая содержаніе каждаго больнаго въ годъ 48 руб. 50 коп., а 60-ти человѣкъ	—	—	—	р. к. 48 50	2910	
2) На поддержаніе и покупку одежныхъ, постельныхъ вещей, различной посуды и проч., назначеннаго въ положеніи, полагая къ сложенію въ одинъ годъ ремонта на каждаго больнаго по 42 руб. 50 коп., а отъ содержанія 60 человѣкъ больныхъ..	—	—	—	42 50	2550	
3) На мыло, для умыванія и мытья бѣлья, также нашитки и проч. для починки онаго, на каждаго больнаго по 4 руб., а для 60 человѣкъ	—	—	—	4 —	210	
4) Для письмоводства Лекарей и госпитальнаго Смотрителя на канцелярскіе припасы, какъ то: бумагу, перья, сургучъ и проч.....	—	—	—	— —	36	
5) На покупку сѣры древесной и прочихъ веществъ для куренія въ палатахъ, также мочала для вехотокъ, и швабръ.	—	—	—	— —	12	
6) На покупку сѣна для набивки тюфяковъ и подушекъ, также для корму двухъ коровъ, госпиталю принадлежащихъ.....	—	800	—	п. 26	208	
7) Для освѣщенія:						
Свѣчъ сальныхъ....	—	16	—	12 —	192	
Масла для лампъ и фонарей-.....	—	8	—	12 —	96	
Свѣтилень льняныхъ.	—	—	16	9 пуд.	3	60
8) На отапливаніе госпиталя съ прислугами, дровъ квартирныхъ.....	саж. 150	—	—	1 31½	197	25
Сверхъ сего:						
Семействамъ больныхъ мастеровыхъ, муки ржаной, по 26 пудовъ въ годъ на каждаго	—	1560	—	1	1560	
Самимъ больнымъ мастеровымъ поло-						

	Количество припасовъ.			По цѣнѣ.	На сумму.	
	Счет.	Пуд.	Ф.		Рубли	Коп.
винаго жалованья изъ 24 руб. въ годъ оклада.....	—	—	—	—	720	
					8724	85
И т о г о....	—	—	—	—	15225	85
Къ уменьшенію расходовъ по госпиталю поступить въ заводскую сумму удерживаемыхъ со штатнаго жалованья Гг. класныхъ чиновниковъ, также приказнослужителей, уставщиковъ и мастеровъ, съ коихъ положенъ вычетъ на госпиталь, по смѣтамъ NNo 1, 2, 3, 5, 6, 7, 8, 9, 10, 11, 12, 32, 33, 37 и 50-й.....	—	—	—	—	827	50
Затѣмъ дѣйствительнаго расхода по госпиталю, слѣдующаго въ цѣну металла.....	—	—	—	—	14398	35
Изъ сего расхода падаетъ на содержаніе одного больнаго.....	—	—	—	23997½		

Примѣчаніе. Въ содержаніи больныхъ пищею, также и въ наличности вещей одежныхъ, постельныхъ, посуды, мебели и проч. совершенно руководствоваться вышеобъясненнымъ положеніемъ 1828 года, Высочайше утвержденнымъ для военныхъ госпиталей, такъ какъ и прочими правилами, въ ономъ изложенными.

СМѢТА № 12.

О суммѣ, потребной на жалованье Священно и церковно-служителямъ и содержаніе Школы и Библіотеки.

Въ Богословскомъ заводѣ.

	Число людей.	Имъ жалованья. Одному. Рубли	К.	Всѣмъ. Рубли	К.
1) Въ Богословскомъ заводѣ и селѣ Караульскомъ у казенныхъ работниковъ.					
Протоіерей.....	1	400	—	400	
Священниковъ.....	3	300	—	900	
Діаконовъ.....	2	200	—	400	
Причетниковъ.....	6	120	—	720	
Просфиренъ.....	2	50	—	100	
Трапезниковъ, они же и Смотрители кладбищъ.....	3	30	—	90	
2) По Школѣ.					
Школьниковъ, имѣющихъ отцовъ.....	120	7	50	900	
— — неимѣющихъ отцовъ	30	11	25	337	50
Сторожъ.....	1	30	—	30	
				3877	50
Провіанта 150-ти школьникамъ, 3-мъ трапезникамъ и сторожу, первымъ по 12 и послѣднимъ 4-мъ съ ихъ семействами, каждому по 50-ти пудовъ въ годъ, а всѣмъ.....	пуд. 2000 по 1 р.	—	—	2000	
На покупку учебныхъ книгъ и разныхъ школьныхъ припасовъ.....	—	—	—	325	

	Количество припасовъ. Счет.	Пуд.	Ф.	По цѣнѣ.	На сумму. Рубли	Коп.
Для освѣщенія, свѣчь сальныхъ.....	—	2	20	р. к. 12 п.	30	
На отапливаніе церкви и школы дровъ квартирныхъ.....	саж. 42	—	—	1 31½	55	23
					410	23
3) По Библіотекѣ.						
На выписку Вѣдомостей и другихъ періодическихъ изданій.....	—	—	—	— —	470	81
— покупку книгъ для умноженія Библіотеки.....	—	—	—	— —	500	
					970	81
В с е г о....	—	—	—	— —	7258	54

СМѢТА № 13.

О суммѣ, потребной на содержаніе Турьинской Горной Конторы.

	Число людей.	Имъ жалованья. Одному. Рубли	К.	Всѣмъ. Рубли	К.
Управитель рудниковъ, Оберъ - Гиттенфервалтеръ 8-го класса.....	1	1875	—	1875	

	Число людей.	Имъ жалованья.			
		Одному.		Всѣмъ.	
		Рубли.	К.	Рубли.	К.
Бергмейстеръ по рудникамъ, онъ же заѣдываетъ и Маркшейдерскую часть, Маркшейдеръ 9-го класса.....	1	1500	—	1500	
Лѣсничій, Берг-гешворенъ 12-го класса.....	1	940	—	940	
Для производства Дѣлъ по Конторѣ.					
Секретарь, Шихтмейстеръ 13-го класса.....	1	750	—	750	
Регистраторъ, онъ же и Протоколистъ. Унтеръ-Шихтмейстеръ 1-го класса.	1	300	—	300	
Его Помощникъ, Унтеръ-Шихтмейстеръ 3-го класса.	1	150	—	150	
Для переписки дѣлъ, писцовъ.....	3	120	—	360	
I. Отдѣленіе Горное.					
Столъ 1-й Разрядный.					
Столоначальникъ, Шихтмейстеръ 14-го класса.....	1	625	—	625	
Его Помощникъ, Унтеръ-Шихтмейстеръ 1-го класса.	1	300	—	300	
Для переписки дѣлъ:					
Унтеръ-Шихтмейстеровъ 3-го класса.....	2	150	—	300	
Писцовъ.....	3	120	—	360	
Столъ 2-й Расчетный.					
Столоначальникъ, Унтеръ-Шихтмейстеръ 1-го класса.	1	300	—	300	
Его Помощниковъ: Унтеръ-Шихтмейстеровъ 2-го клас.	1	225	—	225	
3-го клас.	3	150	—	450	
Столъ 3-й Хозяйственный и Долговый.					
Столоначальникъ, Унтеръ-Шихтмейстеръ 1-го класса	1	300	—	300	
Его Помощникъ, Унтеръ-Шихтмейстеръ 2-го класса.	1	225	—	225	
Для переписки дѣлъ:					
Унтеръ-Шихтмейстеровъ 3-го класса.....	2	150	—	300	
Писцовъ.....	3	120	—	360	
Столъ 4-й Полицейскій.					
Столоначальникъ, Унтеръ-Шихтмейстеръ 1-го класса.	1	300	—	300	
Его Помощникъ, Унтеръ-Шихтмейстеръ 2-го класса.	1	225	—	225	
Для переписки дѣлъ:					
Писецъ.....	1	120	—	120	
Столъ 5-й по части Лѣсной.					
Столоначальникъ, Унтеръ-Шихтмейстеръ 2-го класса.	1	225	—	225	

	Число людей.	Имъ жалованья.			
		Одному.		Всѣмъ.	
		Рубли.	К.	Рубли.	К.
Для переписки дѣлъ:					
Унтеръ-Шихтмейстеръ 3-го класса.....	1	150	—	150	
II. Отдѣленіе счетное.					
Столъ 1-й Бухгалтерскій.					
Бухгалтеръ, Шихтмейстеръ 13 класса.....	1	750	—	750	
Его помощникъ, Унтеръ-Шихтмейстеръ 1-го класса.	1	300	—	300	
Для переписки дѣлъ:					
Унтеръ-Шихтмейстеровъ: 2-го класса.	1	225	—	225	
3-го класса.	1	150	—	150	
Столъ 2-й Контрольный.					
Контролеръ, Шихтмейстеръ 13-го класса.....	1	750	—	750	
Его Помощниковъ:					
Унтеръ-Шихтмейстеръ 1-го класса.....	3	300	—	900	
2-го класса.....	3	225	—	675	
Для переписки дѣлъ.					
Унтеръ-Шихтмейстеровъ 3-го класса.....	1	150	—	150	
III. Горное Казначейство.					
Казначей, Шихтмейстеръ 11-го класса, по выбору общества чиновниковъ...	1	625	—	625	
Для переписки дѣлъ:					
Унтеръ-Шихтмейстеръ 3-го класса.....	1	150	—	150	
Счетчиковъ.....	2	60	—	120	
IV. По Припасной и Провіантской частяхъ.					
а) Припасный Смотритель, Шихтмейстеръ 14-го класса, по выбору общества чиновниковъ.....	1	625	—	625	
При немъ вахтеръ, Унтеръ-Шихтмейстеръ 2-го класса.....	1	225	—	225	
Для веденія книгъ и переписки дѣлъ, Унтеръ-Шихтмейстеръ 3-го класса.....	1	150	—	150	
б) Провіантскій Смотритель, Шихтмейстеръ 14-го класса, по выбору общества чиновниковъ.....	1	625	—	625	
При немъ вахтеръ, Унтеръ-Шихтмейстеръ 2-го класса.....	1	225	—	225	
Для веденія книгъ и переписки дѣлъ, Унтеръ-Шихтмейстеръ 3-го класса.....	1	150	—	150	
с) Припасный и Провіантскій Смотритель Фролов-					

	Число людей.	Имъ жалованья. Одному. Рубли.	К.	Всѣмъ. Рубли.	К.
скаго рудника, Шихтмейстеръ 14-го класса, по выбору общества чиновниковъ	1	625	—	625	
При немъ вахтеръ, унтеръ-Шихтмейстеръ 3-го класса	1	150	—	150	
V. По матеріальной части.					
Горный Коммиссаръ, или матеріальный и казеннаго строенія Смотритель, Шихтмейстеръ 14-го класса, по выбору общества чиновниковъ	1	625	—	625	
При немъ вахтеръ, Унтеръ-Шихтмейстеръ 2-го класса.	1	225	—	225	
Для веденія книгъ и переписки дѣлъ, Унтеръ-Шихтмейстеръ 3-го класса	1	150	—	150	
VI. По Архиву.					
Архиваріусъ, онъ же Экзекуторъ Конторы, Унтеръ-Шихтмейстеръ 1-го класса	1	300	—	300	
При немъ писецъ	1	120	—	120	
Переплетчикъ	1	60	—	60	
VII. По Практической части.					
a) Старшихъ Горныхъ Смотрителей, по Васильевскому и Фроловскому рудникамъ, Берг-гешвореновъ 12-го класса	2	940	—	1880	
Младшихъ Горныхъ Смотрителей, по двумъ отдѣльнымъ частямъ Сходойскаго рудника, Шихтмейстеровъ 13-го класса	2	750	—	1500	
Горныхъ Надзирателей, Унтеръ-Шихтмейстеровъ: 1-го класса	2	300	—	600	
2-го класса	2	225	—	450	
Для переписки дѣлъ, писцовъ или Горныхъ учениковъ, по 2 по каждому руднику	6	120	—	720	
b) Смотритель Верховыхъ работъ, Шихтмейстеръ 13-го класса	1	750	—	750	
Надзиратель по симъ работамъ: Унтеръ-Шихтмейстеръ 1-го класса	1	300	—	300	
Цеховыхъ Надзирателей, Унтеръ-Шихтмейстеровъ 2-го класса	2	225	—	450	
Для переписки дѣлъ, писцовъ	2	120	—	240	
c) Куренный Надзиратель, Унтеръ-Шихтмейстеръ 1го класса	1	300	—	300	
Его Помощникъ, Унтеръ-Шихтмейстеръ 3-го класса	1	150	—	150	
При Конторѣ и Архивѣ.					
Сторожей	2	30	—	60	
Разсыльщиковъ	4	30	—	120	
				27210	
Провіанта нижнимъ чинамъ и прочимъ служителямъ, 74 человѣкамъ, каждому съ семействомъ по 50 пудовъ въ годъ	3700 по 1 р.	—	—	3700	

	Количество припасовъ. Счет.	Нуд.	Ф.	По цѣнѣ.	На сумму. Рубли.	Коп.
Употребить припасовъ.	стонъ			р. к.		
Бумаги писчей NN.	240	—	—	8 25	1980	
Картузной	½ ст	—	—	25	12	50
Купоросу чернильнаго	—	—	20	30	6	
Орѣшковъ чернильныхъ	—	1	—	— —	85	
Карандашей черныхъ	2 дюж	—	—	9	18	
Резин-ластику	—	—	½	10 ф.	2	50
Перьевъ	4000	—	—	6 т.	24	
Сургуча краснаго NN	—	—	18	4 50	81	
На дѣло книгъ шнуровыхъ, переплетъ и оклейку дѣлъ:						
Шнуру Голландскаго	12 кук	—	—	25	3	
Снасти пеньковой, тонкой шкуровой.	—	—	15	30 п.	11	25
	насм.					
Нитокъ льняныхъ	3000	—	—	2	60	
Клею рыбьяго	—	—	2½	5 ф.	12	50
Мездринаго или шубнаго	—	1	—	— —	14	40
Кожъ юфтевыхъ	2	—	—	12	24	
	арш.					
Холста хрящу	150	—	—	15	22	50
Муки ржаной	—	2	—	1	2	
На печатаніе магазиновъ, воску желтаго	—	—	10	1 62½	16	25
Для освѣщенія, свѣчь сальныхъ	—	60	—	12	720	
На отапливаніе, дровъ квартирныхъ.	саж. 75	—	—	1 34	100	50
На поддержаніе и покупку сукна на						

	Количество припасовъ.			По цѣнѣ.	На сумму.	
	Счет.	Пуд.	Ф.		Рубли	Коп.
столы, чернильницъ, подсвѣчниковъ, замковъ, ножичковъ перочинныхъ, ножницъ, иголокъ, счетокъ, линескъ, ведръ водоносныхъ, кочерегъ, топоровъ и прочаго	—	—	—	—	30	
					3235	40
Сверхъ того:						
На покупку домовъ у мастеровыхъ и другихъ жителей въ Турьинскихъ рудникахъ, слѣдующихъ къ сломкѣ, для занятія тѣхъ мѣстъ поверхностными отвалами пустыхъ породъ, поднимаемыхъ изъ рудниковъ, или для заложенія на оныхъ шурфовъ, по особенной необходимости, противъ внутреннихъ горныхъ выработокъ.	—	—	—	—	300	
Всего.....	—	—	—	—	31445	40

СМѢТА No 14.

О суммѣ, потребной на содержаніе Горной Полиціи.

Въ Турьинскихъ рудникахъ.

	Число людей.	Имъ жалованья. Одному. Рубли	К.	Всѣмъ. Рубли	К.
Полицеймейстеръ, Гиттенфервалтеръ 10 класса	1	1125	—	1125	
Квартальныхъ Надзирателей Унтеръ-Шихтмейстеровъ 2-го класса:					
По Васильевскому руднику	1	225	—	225	
— Суходойскому — — .	1	225	—	225	
— Фроловскому — — .	1	225	—	225	
Письмоводитель, Унтеръ-Шихтмейстеръ 1 класса..	1	300	—	300	
Протоколистъ, Унтеръ-Шихтмейстеръ 3-го класса.	1	150	—	150	
Для переписки дѣлъ: Унтеръ-Шихтмейстеръ 3-го класса	1	150	—	150	
Писцовъ	2	120	—	240	
Сторожъ	1	30	—	30	
				2670	
Провіанта нижнимъ чинамъ и прочимъ служителямъ, 9-ти человѣкамъ, каждому съ семействомъ по 50 пудъ въ годъ	пуд. 450 по 1 р.	—	—	450	

	Количество припасовъ. Счет.	Пуд.	Ф.	По цѣнѣ.	На сумму. Рубли.	Коп.
Употребить припасовъ.	стопъ			р. к. стопа		
Бумаги писчей NN.	24	—	—	8 25	198	
Картузной....	1дест.	—	—	25 ст.	1	25
Купороса чернильнаго	—	—	4	ф. 30	1	20
Орѣшковъ чернильныхъ.....	—	—	8	2 37½	19	
Перьевъ гусиныхъ.	500	—	—	6 т.	3	
Сургуча краснаго NN.....	—	—	2	4 50	9	
Для сшивки и переплета дѣлъ:	насмъ					
Ниткъ льняныхъ..	250	—	—	2	5	
Снасти пеньковой тонкой шнуровой.	—	—	5	30 пуд.	3	75
Шнуру пенькового Голландскаго	4 кук.	—	—	25	1	
Холста хрящу	25 ар.	—	—	15	3	75
Для пришечатанія по особеннымъ случаямъ, воску желтаго	—	—	2	1 62½	3	25
Для освѣщенія Полиціи, свѣчь сальныхъ.....	—	10	—	12	120	
На отапливаніе, дровъ квартирныхъ.....	саж. 20	—	—	1 34	26	80
На покупку и поддержаніе сукна на столы, чернильницъ, подсвѣчниковъ, замковъ, ножичковъ перочинныхъ, ножницъ, иголокъ, ведръ водоносныхъ, счетовъ, линескъ, кочерегъ, топоровъ и прочаго	—	—	—	—	10	—
					405	
Всего	—	—	—	—	3525	

СМѢТА № 15.

О суммѣ, потребной на содержаніе Чертежни.

Въ Турьинскихъ рудникахъ.

I. Отдѣленіе Горное.	Число людей.	Имъ жалованья. По одному. Рубли.	К.	Всѣмъ. Руб. и.	К.
Маркшейдеръ по рудникамъ (показанъ въ смѣтѣ по содержанію Горной Конторы).					
1-й *Столъ.*					
По Васильевскому руднику.					
Унтеръ-Шихтмейстеровъ:					
1-го класса	1	300	—	300	
3-го класса	1	150	—	150	
Маркшейдерскихъ учениковъ	2	120	—	240	
2-й *Столъ.*					
По Фроловскому руднику.					
Унтеръ-Шихтмейстеровъ:					
1-го класса	1	300	—	300	
2-го класса	1	225	—	225	
3-го класса	1	150	—	150	
Маркшейдерскихъ учениковъ	2	120	—	240	
3-й *Столъ.*					
По 1-й или Побѣлкинской части Сухоложскаго рудника.					
Унтеръ-Шихтмейстеровъ:					
2-го класса	1	225	—	225	
3-го класса	1	150	—	150	
Маркшейдерскій ученикъ.	1	120	—	120	
По 2-й или Первинской части Сухоложскаго рудника.					
Унтеръ-Шихтмейстеровъ:					
2-го класса	1	225	—	225	
3-го класса	1	150	—	150	
Маркшейдерскій ученикъ.	1	120	—	120	
При 6 Посторонніе вновь открытые пріиски и рудники, въ округѣ Турьинскихъ рудниковъ и Богословскаго завода находящіеся, причисляются къ горнымъ частямъ; а потому и планы исполняются въ Столахъ вышеназначенныхъ по каждой части, подъ вѣдѣніемъ Горныхъ Смотрителей.					
II. Отдѣленіе по части Механической и Лѣсной.					
Помощникъ Механика, Унтеръ Шихтмейстеръ 1-го класса.	1	300	—	300	
Для черченія плановъ:					
Унтеръ-Шихтмейстеровъ 3-го класса	2	150	—	300	
Маркшейдерскихъ учениковъ.	2	120	—	240	
При чертежнѣ сторожъ	1	30	—	30	
				3165	—
Провіанта нижнимъ чинамъ и сторожу, 21 человѣку, каждому съ семействомъ по 50 пудовъ въ годъ	1050 по 1 р.	—	—	1050	

	Количество припасовъ. Счет.	Нуд.	Ф.	По цѣнѣ.	На сумму. Рубли	Коп.
Употребить припасовъ:				р. к. степ.		
Бумаги: слоновой	$\frac{2}{10}$ ст.	—	—	550	55	
— — Александрійской, разныхъ сортовъ	$\frac{1}{2}$ —	—	—	200 стоп.	100	
— — Свѣтей большаго формата, для горныхъ планевъ	1 —	—	—	— —	50	
— — Картузной	$\frac{1}{4}$ —	—	—	25	6	25
— — Голландской	$\frac{1}{4}$ —	—	—	35	8	75
— — Писчей NN.	6 —	—	—	8 25	49	50
Чернилъ Китайскихъ	—	—	1	— —	12	
Карандашей черныхъ Англійскихъ	дюж. 20	—	—	9	180	
Карандаша краснаго	—	—	$1\frac{1}{2}$	1	1	50
Резинъ-ластику	—	—	1	— —	10	
Купоросу чернильнаго	—	—	$1\frac{1}{2}$	ф. 30	—	45
Орѣшковъ чернильныхъ	—	—	4	2 37½	9	50
Перьевъ	150	—	—	6 г.	—	90
Для кистей, хвостовъ:						
— колонковыхъ	6	—	—	1	6	
— хорьковыхъ	6	—	—	1	6	
— обычныхъ	24	—	—	2	—	15
Красокъ: бакану Венеціанскаго	—	—	$\frac{1}{4}$	20 ф.	5	
— — Ржевскаго	—	—	$\frac{1}{4}$	75 ф.	18	75
— — гуммигуту	—	—	1	— —	5	
— — лазори Берлинской	—	—	2	15	30	
— — киновари	—	—	$\frac{1}{4}$	5	1	25
— — умбры	—	—	$\frac{1}{4}$	1 25	—	31
— — сурику	—	—	$\frac{1}{2}$	1	—	50
Ящиковъ съ красками	1	—	—	— —	25	
Камеди Аравійской	—	—	2	2 ф.	4	
Клею рыбьяго	—	—	4	5	20	
— медвѣжьяго или шубьяго	—	—	10	37	3	75
Крахмалу	—	—	2	75	1	50
Губки Грецкой	—	—	1	7	3	50
Нитокъ льняныхъ	25	—	—	пасм. 2	—	50
Полотна фламскаго, для подклейки плановъ	10 ар.	—	—	1 10	11	
Для помѣрей:						
Шнуру шелковаго	50 ар.	—	—	12	6	
— — пеньковаго Голландска о.	4 кук.	—	—	25	1	
Снасти пеньковой, шнуровой	—	—	20	30 пуд.	15	
вожжевой	—	—	20	9	4	50

	Количество припасовъ.			По	На сумму.	
	Счет.	Пуд.	Ф.	цѣнѣ.	Рубли.	Коп.
Для освѣщенія, свѣчь сальныхъ.....	—	3	—	12 —	36	
На отапливаніе чертежни, дровъ квартирныхъ.....	саже. 30	—	—	1 34	40	20
На покупку и поддержаніе маркшейдерскихъ инструментовъ, чернильницъ, ножичковъ перочин. и проч....	—	—	—	— —	200	
					629	91
Всего.	—	—	—	— —	5411	91

СМѢТА № 16.

О суммѣ, потребной на содержаніе Лабораторіи.

Въ Турьинскихъ рудникахъ.

	Число людей.	Имъ жалованья. Одному. Рубли.	К.	Всѣмъ. Рубли.	К.
Младшій Лаборантъ, онъ же и Смотритель Минералогическаго магазина, Унтеръ-Шихтмейстеръ 1-го класса.	1	300	—	300	
Лабораторныхъ учениковъ: Старшій, Унтеръ-Шихтмейстеръ.....	1	150	—	150	
Младшихъ.....	2	120	—	240	
Сторожъ.....	1	30	—	30	
				720	
Имъ провіанта, каждому съ семействомъ по 50-ти пудовъ въ годъ.....	250 пол. р.	—	—	250	

	Количество припасовъ. Счет.	Пуд.	Ф.	По цѣнѣ.	На сумму. Рубли.	Коп.
Употребить припасовъ:				р. к.		
Буры.....	—	—	20	3 ф.	60	
Камня винаго неочищеннаго.....	—	2	10	45 пуд.	101	25
Соли каменки.....	—	2	—	1 90	3	80
Селитры.....	—	1	5	40 пуд.	45	
Нашатырю.....	—	—	1	— —	2	50
Свинцу.....	—	—	5	ф. 37½	1	87½
Карандаша краснаго.	—	—	½	1	—	50
Угля.....	короб 45	—	—	короб. 2 60	117	
Глины бѣлой.....	—	50	—	пуд. 12	6	
Камня щебневатаго, называемаго по мѣсто-нахожденію Тылайскимъ.....	—	25	—	пуд. 16	4	
Глины желтаго цвѣта, для дѣла банокъ.	—	2	0	— пуд. 2	4	
Глету, для глазуренія банокъ.....	—	6	—	25 пуд.	150	
Масла льняного.....	—	—	10	9 пуд.	2	25
Холста, для фартуковъ и полотенцовъ.	10 ар.	—	—	15	1	50
Сить волосяныхъ.	1	—	—	— —	—	75
Рѣшетокъ черемуховыхъ.....	2	—	—	11½	—	29
Бумаги писчей NN.	1 ст.	—		— —	8	25
Перьевъ	30 пасм.	—	—	6 тыс.	—	18
Питокъ.....	10	—	—	— 2	—	20
Для освѣщенія, свѣчъ сальныхъ.....	—	2	—	12	24	
На отапливаніе, дровъ квартирныхъ.....	саж. 12	—	—	1 34	16	8
— покупку и поддержаніе стеклянной посуды, инструмент., вѣсовъ, чернильницъ, желѣзныхъ вещей и прочаго..	—	—	—	— —	50	
					599	42½
Всего.	—	—	—	— —	1569	42½

СМѢТА № 17.

О суммѣ, потребной на содержаніе госпиталя для 120 человѣкъ.

Въ Турьинскихъ рудникахъ.

	Число людей.	Имъ жалованья. Одному. Рубли.	К.	Всѣмъ. Рубли.	К.
Штабъ-Лекарь, или старшій Лекарь.....	1	1750	—	1750	
Лекарей	2	1500	—	3000	
Госпитальный Смотритель, Шихтмейстеръ 14 класса..	1	625	—	625	
Его помощникъ, Унтеръ-Шихтмейстеръ 2-го класса.	1	225	—	225	
Лекарскихъ учениковъ, для госпиталя, пользованія больныхъ въ домахъ и для различныхъ командировокъ съ рабочими людьми:					
Старшихъ, Унтеръ-Шихтмейстеровъ: 1-го класса...	3	300	—	900	
2-го класса...	2	225	—	450	

	Число людей.	Имъ жалованья. Одному. Рубли	К.	Всѣмъ. Рубли	К.
Младшихъ, Унтеръ-Шихтмейстеровъ 3-го класса....	2	150	—	300	
Учениковъ.....	3	120	—	360	
Садовникъ.....	1	48	—	48	
Для кухни, полагая на 30 человѣкъ одного повара или стряпку, а на 120 человѣкъ.					
Поваровъ.....	2	60	—	120	
Стряпокъ.....	2	42	—	84	
Для прачешной:					
Прачекъ, полагая на 30-ть одну, а на 120 человѣкъ..	4	42	—	168	
Сторожей, на каждые 10 челов. по 1, а для всего госпиталя (*)	12	30	—	360	
				8390	
Провіанта: Помощнику Смотрителя, Лекарскимъ ученикамъ, садовнику, поварамъ и сторожамъ по 50 пудовъ, стряпкамъ же и прачкамъ по 24 пуда въ годъ, а всѣмъ.....	пуд. 1444 по 1 р.	—	—	1444	

(*) Сіи же люди должны исполнять всѣ надворныя работы при госпиталѣ, относящіяся до чистоты и хозяйства.

	Количество припасовъ. Счет.	Пуд.	Ф.	По цѣнѣ.	На сумму. Рубли	Коп.
На основаніи Положенія, Высочайше утвержденнаго для Военныхъ госпиталей 21-го Марта 1828 года, и сообразно мѣстнымъ цѣнамъ на припасы, опредѣленнымъ 10-ти лѣтнею сложностію, потребно:						
1) На содержаніе больныхъ пищею, полагая въ числѣ 120-ти человѣкъ: ординарной порціи 70, 2-й порціи 30 и 3-й порціи 20 чел.; въ сложности же, принимая содержаніе каждаго больнаго въ годъ 48 р. 50 коп., а 120-ти человѣкъ	—	—	—	р. к. 48 50	5820	
2) На поддержаніе и покупку одежныхъ, постельныхъ вещей, различной посуды и проч., назначеннаго въ положеніи, полагая къ сложенію въ одинъ годъ ремонта на каждаго больнаго по 42 руб. 50 коп., а отъ содержанія 120 человѣкъ больныхъ..	—	—	—	р. к. 42 50	5100	
3) На мыло, для умыванія и мытья бѣлья, также на нитки и проч. для починки онаго, на каждаго больнаго по 4 руб., а для 120 человѣкъ.....	—	—	—	4 —	480	
4) Для письмоводства Лекарей и Госпитальнаго Смотрителя на канцелярскіе припасы, какъ то: бумагу, перья, сургучъ и проч.....	—	—	—	— —	36	
5) На покупку сѣры древесной и прочихъ веществъ для куренія въ палатахъ, также мочала для вехотокъ и швабръ.....	—	—	—	— —	24	
6) На покупку сѣна для набивки тюфяковъ и подушекъ, также для корму 4 коровъ, Госпиталю принадлежащихъ..	—	1600	—	пуд. 24	384	
7) Для освѣщенія: Свѣчъ сальныхъ..	—	24	—	12 —	288	
Масла для лампъ и фонарей.....	—	12	—	12	144	
Свѣтиленъ льняныхъ	—	—	24	ф. 22½	5	40
8) На отапливаніе Госпиталя съ прислугами, дровъ квартирныхъ.....	саж. 340	—	—	1 34	455	60
Сверхъ сего:						
Семействамъ больныхъ мастеровыхъ муки ржаной, по						

*

	Количество припасов.			По	На сумму.	
	Счет.	Пуд.	Ф.	цѣнѣ.	Рубли	Коп.
26 пудовъ въ годъ на каждаго.....	—	3120	—	1	3120	
Самимъ больнымъ мастеровымъ половинное жалованья изъ 24 руб. въ годъ оклада.....	—	—	—	—	1440	
					17297	
И т о г о....	—	—	—	—	27131	
Къ уменьшенію расходовъ по Госпиталю поступитъ въ заводскую сумму удерживаемыхъ со штатнаго жалованья Гг. классныхъ чиновниковъ, также приказнослужителей, уставщиковъ и мастеровъ, съ коихъ положенъ вычетъ на Госпиталь, по смѣтамъ №№ 13, 14, 15, 16, 17, 18, 19, 20, 21, 22 и 23.	—	—	—	—	465	5
За тѣмъ дѣйствительнаго расхода по Госпиталю, слѣдующаго въ цѣну металла.....	—	—	—	—	26665	95
Изъ сего расхода падаетъ на содержаніе одного больнаго	—	—	—	22221/2		

Примѣчаніе. Въ содержаніи больныхъ пищею, также и въ наличности вещей одежныхъ, постельныхъ, посуды, мебели и проч. совершенно руководствоваться вышеобъясненнымъ Положеніемъ 1818 года, Высочайше утвержденнымъ для Военныхъ Госпиталей, такъ какъ и прочими правилами, въ оном положенными.

СМѢТА № 18.

О суммѣ, потребной на жалованье Священно и церковнослужителямъ и содержаніе Школы.

Въ Турьинскихъ рудникахъ.

	Число людей.	Имъ жалованья. Одному. Рубли	К.	Всѣмъ. Рубли	К.
1.					
Священниковъ.....	3	300	—	900	
Діаконовъ.....	2	200	—	400	
Причетниковъ.....	4	120	—	480	
Просфирня.....	1	50	—	50	
Трапезниковъ, поочередно долженствующихъ имѣть смотрѣніе за кладбищемъ.	2	30	—	60	
2. *По Школѣ.*					
Школьниковъ: имѣющихъ отцовъ.....	90	7	50	675	
— не имѣющихъ отцовъ.	40	11	25	450	
Сторожъ.....	1	30	—	30	
				3045	
Провіанта 130 школьникамъ, 2 трапезникамъ и сторожу, полагая первымъ по 12-ти и послѣднимъ 3-мъ съ ихъ семействами, каждому по по 50-ти пудовъ въ годъ, а всѣмъ.....	пуд. 1710 по 1 р.	—	—	1710	

	Количество припасов. Счет.	Пуд.	Ф.	По цѣнѣ.	На сумму. Рубли	Коп.
На покупку учебныхъ книгъ и разныхъ школьныхъ припасовъ.....	—	—	—	р. к. — —	300	
Для освѣщенія, сѣчъ сальныхъ.....	—	2	—	12 пуд.	24	
На отапливаніе школы и церкви, дровъ квартирныхъ.....	саж. 36	—	—	1 34	48	24
					372	24
В с е г о.....	—	—	—	— —	5127	24

СМѢТА № 19.

По Горному производству.

Къ исчисленію расходовъ по Турьинскимъ рудникомъ.

Горное производство.

По сдѣланному исчисленію въ смѣтѣ подъ № 29, для выплавки 26 т. пудовъ штыковой мѣди, потребно руды 896,200 пудовъ съ опредѣленнымъ содержаніемъ. Произведенными опытами опредѣлены уроки относительно мѣры выработокъ и выкатки руды и породы въ извѣстное время и извѣстнымъ числомъ людей, также и количество тѣхъ припасовъ, кои непосредственно для сего потребны; хотя же сіи опыты произведены по многимъ разнокачественнымъ породамъ и при различныхъ обстоятельствахъ и намѣреніяхъ сказныхъ выработокъ, однакожъ исчисленіе по онымъ мѣры выработки для добычи руды 896.200

пудовъ, а слѣдственно и потребности рабочихъ людей и припасовъ не можетъ быть совершенно опредѣлительно; ибо *во первыхъ*: Турьинское мѣсторожденіе состоитъ изъ различныхъ горнокаменныхъ породъ, также не одинаковой твердости, и сверхъ того подверженной частой измѣняемости, даже на маломъ протяженіи; руды же заключаются при спаяхъ двухъ различныхъ по свойствамъ породъ, либо гнѣздами большими, или меньшими въ количествѣ, либо пластами толщиною отъ ½ арш. до нѣсколькихъ саженъ; и наконецъ добыча рудъ не подчиняется какимъ-либо постояннымъ правиламъ, а производится сообразно залеганію оныхъ, какъ въ настоящихъ ортахъ, такъ и на предшествовавшемъ или предъидущемъ пути, въ верхнихъ, или нижнихъ горизонтахъ,—добычѣ рудъ произведенной, или предлежащей; отъ чего при одномъ и томъ же рудномъ пластѣ выработка производится болѣе по одной, нежели по другой изъ горнокаменныхъ породъ, рудоносный спай составляющихъ, и напротивъ; слѣдственно невозможно исчислить выработку по каждой именно породѣ, при всякой ея твердости и при всѣхъ многоразличныхъ обстоятельствахъ, могущихъ быть съ таковою выработкою сопряженныхъ. *Во вторыхъ*, въ Турьинскихъ рудникахъ рудоносность имѣетъ начало почти съ глубины 2 саж. и по нынѣ извѣстно продолженіе оной до 67 саж. на пространствѣ около одной версты, но рудные пласты раздѣлены между собою болѣе или менѣе пустыми горнокаменными породами; равнымъ образомъ и въ самомъ простираніи рудъ бываютъ весьма часто порывы или пережатіе ихъ на большое, или меньшое протяженіе; а потому всегда вмѣстѣ съ добычею рудъ производится и развѣдка для открытія либо совершенно не извѣстныхъ, либо продолженіе извѣстныхъ рудныхъ пластовъ въ другихъ горизонтахъ, или въ тѣхъ же спаяхъ, послѣ пережатія въ оныхъ:—сверхъ того, по обширности выработанныхъ пространствъ въ Турьинскихъ рудникахъ, необходимость заставляетъ удаленныя работы соединять различными способами съ шахтами, для лучшей коммуникаціи воздуха, или для соблюденія расходовъ по выкаткѣ рудъ и породъ, а именно: проведеніемъ флигелей, гезенговъ, ортовъ и т. п. по пустымъ горнокаменнымъ породамъ; по сему общая мѣра выработки и не можетъ быть основана единственно на количествѣ предполагаемыхъ къ добычѣ рудъ. По свѣденіямъ, составленнымъ о настоящемъ состояніи Турьинскихъ рудниковъ, принимается сложная или средняя толщина рудныхъ пластовъ 1 арш. съ тѣмъ, что изъ оныхъ, въ число 896.200 пудовъ рудъ, можетъ быть добыто 696.200 пудовъ; а остальное количество 200.000 пудовъ изъ частныхъ или окрестныхъ рудниковъ и гріесковъ, при общей же толщинѣ въ нихъ рудныхъ пластовъ въ ½ арш.

На основаніи произведенныхъ опытовъ положено: 1) Изъ тысячи пудовъ добытыхъ рудъ, по отборѣ пустыхъ породъ, получать чистыхъ рудъ 750 пудовъ; 2) Изъ одной кубической сажени вырабатываемаго пространства, при сложной толщинѣ рудныхъ пластовъ въ 1 аршинъ, выходитъ рудъ неразобранныхъ 908 пуд. и пустыхъ породъ 1321 пуд. 21 фунт., или для избѣжанія дробныхъ расчетовъ, первыхъ 908 пуд. и послѣднихъ 1325 пуд.; при толщинѣ же рудныхъ пластовъ въ ½ арш. рудъ 326 пуд. 28$\frac{5}{9}$ фун. и пустыхъ породъ 1888 пуд. 37$\frac{1}{9}$ фун., или первыхъ 327 пудъ и послѣднихъ 1889 пудъ; и наконецъ вообще различныхъ пустыхъ горнокаменныхъ породъ, при разной ихъ тяжести, изъ одной кубической сажени выходитъ 1894 пуд. 26$\frac{1}{2}$ фун или 1895 пудъ; для полученія же 896.200 пуд. рудъ должно добыть неразобранныхъ 1.194.933 пуда, а для сего выработать пространства кубической мѣры въ Турьинскихъ рудникахъ 1022$\frac{20}{27}$ кубич. саженъ и въ частныхъ или окрестныхъ 815$\frac{5}{27}$ кубич. сажень, и того 1837$\frac{4}{27}$ кубич. саж.; сверхъ того, для преслѣдованія, развѣдки и другихъ намѣреній, примѣнясь къ сложности прошедшихъ 6 годовъ и настоящей надобности, полагается выработать пространства въ Турьинскихъ рудникахъ 347$\frac{13}{27}$ и въ окрестныхъ 100, и того 447$\frac{13}{27}$ куб. саженъ; слѣдственно всей выработки составится 2285 куб. саженъ, отъ коей, кромѣ рудъ, получится пустыхъ породъ 3.742.446 пудовъ.

1. *Добыча рудъ.*

По изложеннымъ причинамъ въ началѣ сей смѣты, не основывая исчисленіе расходовъ на мѣрѣ выработки особенно по каждой породѣ и при различныхъ степеняхъ твердости оной, а для точнаго и, сколько можно, близкаго къ истинѣ опредѣленія, принимая задолженіе рабочихъ людей и употребленіе припасовъ и инструментовъ по сложности, выведенной на одну кубическую сажень изъ произведенныхъ опытовъ по многоразличнымъ породамъ и при разныхъ степеняхъ ихъ твердости и другихъ условіяхъ, почти обыкновенно встрѣчающихся при разработкѣ Турьинскихъ рудниковъ, и полагая, по примѣру прошедшихъ годовъ, пройти буровою работою 1900 и кайловою 385 куб. саж.; то для всей выработки 2285 саж., или для добычи 896.200 пудовъ рудъ, потребно:

А. *Людей, или жалованья, задѣльной платы и провіанта.*	Число рабочихъ людей.	*На какое время.* Дни.	*Окладъ жалованья, поденная и задѣльная плата.* Рубли	К.	*Потребность припасовъ.* Число.	*Въ всѣ.* Пуды.	Ф.	*По цѣнѣ.* Рубли.	Коп.	*На сумму.* Рубли.	К.
Оберъ-Штейгеръ	1	На круглый годъ.	300	—	—	—	—	—	—	300	
Штейгеровъ:											
По Васильевскому руднику	2										
— Суходойскому	4										
— Фроловскому	2		180	—	—	—	—	—	—	1800	

	Число рабочихъ людей.	На какое время.	Окладъ жалованья, поденная и задѣльныя платы.		Потребность припасовъ.			По цѣнѣ.		На сумму.	
					Число.	Вѣсъ.					
		Дни.	Рубли	К.		Пуды.	Фу.	Рубли.	Коп.	Рубли.	К.
По Богословскому 1											
— Окрестнымъ рудникамъ 1	19	Пакрутлой годъ	180	—	—	—	—	—	—	1800	
Унтеръ-Штейгеровъ:											
По Васильевскому руднику 6											
— Суходойскому 10											
— Фроловскому 6											
— Богословскому 2											
— Окрестнымъ рудникамъ 2	26		90	—	—	—	—	—	—	2340	
Штейгерскихъ учениковъ:											
По Васильевскому руднику 4											
— Суходойскому 6											
— Фроловскому 4											
— Богословскому и окрестнымъ рудникамъ 4	18		56	—	—	—	—	—	—	1008	
Горныхъ писарей:											
По Васильевскому руднику 1											
— Суходойскому 2											
— Фроловскому 1											
— Богословскому и окрестнымъ рудникамъ 1	5		36	—	—	—	—	—	—	180	
Бурщиковъ, первой статьи	334	240	48	—	—	—	—	—	—	16032	
— — — — второй статьи	167		43	20	—	—	—	—	—	7214	40
Кайловщиковъ, для развѣдокъ съ поверхности шурфами въ границахъ самыхъ рудниковъ, противъ залеганія рудъ внутри оныхъ:											
По Васильевскому руднику 16											
— Суходойскому 24											
— Фроловскому 16											
— Богословскому и окрестнымъ рудникамъ 36	92	240	38	40	—	—	—	—	—	3532	80
Плотниковъ для поправки крѣпей въ шахтахъ, флигеляхъ, ортахъ и для перестилки половъ, также для починки горныхъ тачекъ, носилокъ и проч.											
По Васильевскому руднику 12											
— Суходойскому 14											
— Фроловскому 6											
Богословскому и окрестнымъ рудникамъ и шурфамъ 8											
40											
Въ томъ числѣ 1-й статьи	10	240	48	—	—	—	—	—	—	480	
— — — — — 2-й	30		38	40	—	—	—	—	—	1152	
Для заметки ненужныхъ работъ пустыми породами и расчистки флигелей и ортовъ, работниковъ:											
По Васильевскому руднику 10											
— Суходойскому 8											
— Фроловскому 4											
— Богословскому и окрестнымъ рудникамъ 2	24	240	33	60	—	—	—	—	—	806	40
Для перемѣны горныхъ инструментовъ, также для счета бадей при подъемѣ изъ гезенговъ и тачекъ при каткѣ рудъ и породъ, малолѣтовъ:											
По Васильевскому руднику 5											
— Суходойскому 6											
— Фроловскому 3											
— Богословскому и окрестн. рудник. 3	17	240	24	—	—	—	—	—	—	408	

	Число рабочихъ людей.	На какое время.	Окладъ жалованья, поденная и задѣльныя платы.		Потребность припасовъ.			По цѣнѣ.		На сумму.	
					Число.	Вѣсъ.		Рубли.	Коп.	Рубли.	К.
		Дни.	Рубли	К.		Пуды.	Фу.				
Для подъема рудъ и породъ и отлива воды ручными воротами и насосами, внутри рудниковъ изъ гезенговъ и изъ поверхностныхъ шурфовъ, также для дутья мѣхами въ работахъ, гдѣ сгущенный воздухъ, работниковъ:											
По Васильевскому руднику..... 45											
— Суходойскому..... 55											
— Фроловскому..... 60											
— Богословскому и окрестнымъ рудникамъ..... 90	250	240	33	60	—	—	—	—	—	8400	
Сторожей при шахтахъ и рудоразборныхъ сараяхъ:											
По Васильевскому руднику..... 8											
— Суходойскому..... 14											
— Фроловскому..... 7		Въ круг. годъ									
— Богословскому и окрестнымъ рудникамъ..... 4	33	—	30	—	—	—	—	—	—	990	
Всѣмъ 1017-ти челов. провіанта, изъ 50 пудовой порціи каждому съ семействомъ въ годъ.....	—	—	—	—	—	50850	—	1	—	50850	
										95493	60
Примѣчаніе. 1) Задѣльная плата не можетъ быть допущена по добычѣ рудъ по причинамъ, въ началѣ сей смѣты изложеннымъ; а потому подробное положеніе, на основаніи произведенныхъ опытовъ составленное, можетъ служить для руководства при назначеніи мѣсячныхъ уроковъ по выработкѣ и для общаго учета расходовъ по горному производству. 2) Бурщики и кайловщики должны сами крѣпить орты и шурфы, ими вырабатываные. 3) Сторожа при шахтахъ обязаны приготовлять заправки для бурения.											
В. Припасовъ и матеріаловъ:											
Свѣчъ сальныхъ, для бурщиковъ и кайловщиковъ во внутреннихъ Турьинскихъ работахъ, полагая на каждыхъ 2-хъ по 5 свѣчъ въ день.....	—	—	—	—	300600	751	20	11	—	8266	50
— — для кайловщиковъ въ поверхностныхъ шурфахъ, полагая изъ 92 челов. 30 будутъ находиться въ углубленныхъ шурфахъ, или въ зимнее время разработываемыхъ.....	—	—	—	—	18000	45	—	11	—	495	
— — для плотниковъ, полагая въ сложности на каждыхъ 2-хъ человѣкъ по 7 свѣчъ въ день.....	—	—	—	—	33600	84	—	11	—	924	
— — для работниковъ при заметкѣ ортовъ и расчисткѣ флигелей, полагая въ сложности на каждыхъ 2-хъ человѣкъ по 6 свѣчъ въ день.....	—	—	—	—	17280	43	8	11	—	475	20
— — для счетчиковъ бадей, при отливѣ воды и подъемѣ рудъ изъ гезенговъ, тачекъ при каткѣ рудъ и породъ, и находящимся при перемѣнѣ горныхъ инструментовъ, полагая въ сложности на каждаго по 4 свѣчи въ день.....	—	—	—	—	16320	40	32	11	—	448	80
— — для работниковъ внутри рудниковъ, при подъемѣ рудъ и породъ изъ гезенговъ ручными воротами, полагая на каждый подъемъ по 10 свѣчъ; при отливѣ воды ручными насосами изъ гезенговъ,											

	Число рабочихъ людей.	На какое время.	Окладъ жалованья, поденная и задѣльныя платы.		Потребность припасовъ.			По цѣнѣ.		На сумму.	
		Дни.	Рубли	К.	Число.	Вѣсъ. Пуды.	Фу.	Рубли.	Коп.	Рубли.	К.
полагая на каждаго человѣка по 2 свѣчи въ день, и при дутьѣ мѣхами, полагая на каждыхъ 2-хъ человѣкъ по 5 свѣчъ въ день.....	—	—	—	—	—	236	—	11	—	2596	
Свѣчъ сальныхъ Оберъ-штейгеру, Штейгерамъ, унтеръ-штейгерамъ и Штейгерскимъ ученикамъ, за исключеніемъ 8, которые будутъ находиться при разборѣ и отпускѣ рудъ, полагая на каждаго по 5 свѣчъ въ день.....	—	—	—	—	56400	141	—	11	—	1551	
— — Чиновникамъ, имѣющимъ надзоръ за горнымъ производствомъ, и Маркшейдерскимъ ученикамъ для измѣреній, полагая по всѣмъ рудникамъ по 8 фунтовъ въ день.....	—	—	—	—	—	48	—	11	—	528	
— — для раскомандировокъ людей по работамъ и сторожамъ на шахтахъ.....	—	—	—	—	—	12	—	11	—	132	
Пороху, для выработки или буровой работы.....	—	—	—	—	—	703	8	32	—	22502	40
— — на затравки.....	—	—	—	—	—	40	18	32	—	1294	40
Снасти пеньковой, ветхой растрепаной...	—	—	—	—	—	186	20	2	55	475	57½
Глины красной, для затиранія шуровъ..	—	—	—	—	—	3902	—	пуд. ½	—	19	51
Бревенъ сосновыхъ горныхъ:											
Для Турьинскихъ рудниковъ.....	—	—	—	—	16000	—	—				
— Богословскаго и другихъ окрестныхъ рудниковъ.....	—	—	—	—	4000	—	—	каж.	56½	11350	
— Листвяничныхъ.....	—	—	—	—	500	—	—	1	75	875	
— Тесу межеумочнаго, для полковъ.....	—	—	—	—	200	—	—	—	25	50	
— Половинчатаго или горбыльника, для половъ.....	—	—	—	—	800	—	—	—	29	232	
— Тонкаго или кровельнаго.....	—	—	—	—	30	—	—	—	20	6	
								пуд.			
Точила Печерскаго, для плотниковъ.....	—	—	—	—	5	100	—	2	40	240	
Снасти пеньковой, подъемной.....	—	—	—	—	—	320	—	12	—	3840	
Валковой.....	—	—	—	—	—	150	—	12	—	1800	
Возжевой и тяжевой.....	—	—	—	—	—	20	—	9	—	180	
Шуровой.....	—	—	—	—	—	—	10	50	—	7 50	
										58288	80½
С. Инструментовъ и прочихъ вещей, желѣзныхъ, лубяныхъ и кереянныхъ.											
Желѣзныхъ буровъ горныхъ:											
Употребить до негодности.....	—	—	—	—	8000	700	—	кажд.	37½	3000	
Иступить до наварки.....	—	—	—	—	158966	—	—	—	2¾	4371	56¼
— — острея.....	—	—	—	—	317934	—	—	за 10	6¼	1987	85¾
Желѣзныхъ каелъ:											
Употребить до негодности.....	—	—	—	—	1000	81	10	кажд.	34	340	
Иступить до наварки.....	—	—	—	—	7688	—	—	—	2¾	211	42
— — острея.....	—	—	—	—	23063	—	—	за 10	6¼	144	14¾
Клиньевъ горныхъ:											
Употребить до негодности.....	—	—	—	—	200	47	20	кажд.	78¾	157	50
Иступить до острея.....	—	—	—	—	475	—	—	за 10	6¾	2	96¾
Молотковъ: буровальныхъ.....	—	—	—	—	540	54	—	кажд.	60	324	
— рудоразборныхъ.....	—	—	—	—	130	5	28	—	19¾	25	67½
Молотковъ большихъ бсевыхъ, или балдъ.....	—	—	—	—	48	12	—	1	17½	56	40
Счищалокъ горныхъ.....	—	—	—	—	200	3	5	кажд	7¾	15	50
Лопатъ.....	—	—	—	—	500	51	12	—	51¼	257	50
Подсѣчниковъ горныхъ.....	—	—	—	—	48	—	20	кажд.	14½	6	96
Скобъ рядовыхъ.....	—	—	—	—	20	21	20	3	48½	9	70
— — хватальныхъ.....	—	—	—	—	100	11	25	—	43	43	

	Число рабочихъ людей.	На какое время.	Окладъ жалованья, поденная и задѣльная плата.		Потребность припасовъ.			По цѣнѣ.		На сумму.	
		Дни.	Рубли	К.	Число	Вѣсъ. Пуды.	Фу.	Рубли	К.	Рубли	К.
Желѣзныхъ скобъ лѣстничныхъ	—	—	—	—	150	2	32		10¼	1.	53¾
— — — лѣсоспускательныхъ.....	—	—	—	—	20	5	5		93¾	1	75
— Балковъ лѣсоспускательныхъ.....	—	—	—	—	7	2	16	1	22½		57½
— Топоровъ широкихъ, полагая на каждаго плотника по 1-му топору.....	—	—	—	—	40	3	10		60	2	
— Топоровъ узкихъ, полагая на каждаго плотника по 2 топора.....	—	—	—	—	80	7	20		53	4	40
— Гвоздей 2-хъ вершковыхъ, для починки тачекъ.....	—	—	—	—	4000	—	—	сотня	44½	17	80
4-хъ вершковыхъ 6-ти	—	—	—	—	6000	—	—	сотня 1	33½	80	25
					100	—	—	за 10	42½		22½
— Граблей	—	—	—	—	3	—	12	кажд.	63½	1	90½
Чугунныхъ блоковъ рудоподъемныхъ	—	—	—	—	20	5	20	2 пудъ		1	
Мѣдныхъ забойниковъ	—	—	—	—	112	7	28	кажд. 1	84½	206	86
— — Штрековей.....	—	—	—	—	191	10	30	1	52	25	32
						въ оковкѣ					
Деревянныхъ тачекъ окованныхъ.....	—	—	—	—	260	162	20	2	55½	665	25
— Бадей малыхъ окованныхъ.....	—	—	—	—	10	5	10	2	29¾	2	97½
— большихъ окованныхъ	—	—	—	—	17	62	23	14	14½	240	12½
— Лопатъ.....	—	—	—	—	350	—	—		5	17	50
— Кадей окованныхъ	—	—	—	—	2	—	24	1	46½	2	93
— Грышетъ, или грохотовъ, рудопромывалешныхъ окованныхъ.....	—	—	—	—	1	2	—	—	—	5	25
— Блоковъ рудоподъемныхъ.....	—	—	—	—	9	—	—	—	74½	6	70½
					пара			пара			
— Ведеръ водоносныхъ, окованныхъ.....	—	—	—	—	6	—	36	1	2	6	12
Дровъ квартирныхъ, на отапливаніе шахтъ и рудоразборныхъ сараевъ, полагая на 22 вещи	—	—	—	—	264	—	—	1	34	35	76
										13055	½
Желѣзныхъ....	—	—	—	—	—	1243	28				
Чугунныхъ....	—	—	—	—	—	15	20				
Мѣдныхъ.....	—	—	—	—	—	18	18				
И того по добычѣ рудъ и разработкѣ рудниковъ	—	—	—	—	—	—	—	—	—	166840	67½
Къ уменьшенію расхода поступитъ отъ желѣзныхъ и мѣдныхъ инструментовъ и чугунныхъ вещей: желѣза расковочнаго.											
Мѣди въ негодныхъ вещахъ...	—	—	—	—	—	621	31	1	—	62	85
Чугуна въ негодныхъ вещахъ.....	—	—	—	—	—	9	9	24		221	40
Отъ пеньковой снасти подъемной, балковой и тяжевой 460 пудовъ, вѣтхой.....	—	—	—	—	—	2	30		58	1	95
						163	—	1	20	19	60
За тѣмъ дѣйствительнаго расхода во добычѣ ру и разработкѣ рудниковъ, слѣдующаго въ цѣну металла.....	—	—	—	—	—	—	—	—	—	165801	32

2. *Выкатка руды и порожняка изъ орловъ внутрирудничныхъ квершлаговъ и шахтныя или объ работы.*

По главному исчисленію должно добыть рудъ перебранныхъ 1.194.933 пуд. и пустыхъ породъ 3.742.446, итого 4.937.379 пудовъ, а сообразно настоящему производству работъ въ рудникахъ, полагается среднее разстояніе между ортами и шахтами 50 саж. и число поворотовъ въ слѣжности 9; произведенными же опытами опредѣлено уровень вывозить среднимъ числомъ на одно разстояніе 52 тачки 3-хъ пудоваго вѣса, т. е. 156 пуд., и употребить съ[illegible]

	Число рабочихъ людей.	На какое время.	Окладъ жалованья, поденная и задѣльная плата.		Потребность припасовъ.			По цѣнѣ.		На сумму.	
		Дни.	Рубли	К.	Число.	Вѣсъ. Пуды.	Фу.	Рубли.	Коп.	Рубли.	К.
на каждомъ поворотѣ по 4½ фун. или по 4² свѣчи въ день; а посему для выкатки рудъ и породъ 4.937.379 пудовъ потребно:											
1. Любей, или жалованья, задѣльной платы и съ семействомъ.											
Для выкатки рудъ и породъ работниковъ Имъ провіанта, изъ 50 пудовой порціи въ годъ каждому съ семействомъ.....	132	240	33	60	—	—	—	—	—	4435	20
	—	—	—	—	—	6600	—	1	—	6600	
										11035	20
В. Матеріаловъ и припасовъ.											
Свѣчъ сальныхъ, полагая каждыхъ 5 человѣкъ у выкатки изъ ортовъ по одному направленію флигелей	—	—	—	—	266110	665	11	11	—	7318	2½
И того расхода по выкаткѣ рудъ и породъ, слѣдующаго въ цѣну металла	—	—	—	—	—	—	—	—	—	18353	22½
3. *Поднятіе рудъ и породъ изъ рудниковъ на поверхность.*											
Примѣняясь къ предлежащимъ выработкамъ въ рудникахъ и прочимъ обстоятельствамъ, полагается изъ 3.712.446 пудовъ пустыхъ породъ употребить на завалку или закатку ненужныхъ работъ внутри Турьинскихъ рудниковъ 142.446 пуд., а достальное количество породъ 3.600.000 и рудъ 1.194.933 и того 4.794.933 пуда поднять на поверхность, а именно: изъ Турьинскихъ рудниковъ, рудъ 928.267 и пустыхъ породъ 1.870.617, и того 2.798 884 пуда, и изъ окрестныхъ рудъ 266.666 и пустыхъ породъ 1.729.383, и того 1.996.049 пудовъ.											
По свѣдѣнію же о Турьинскихъ рудникахъ производство работъ въ оныхъ предлежитъ, въ сложности, съ горизонта 12 саж. до глубины 54 саж. а въ посторонныхъ, или окрестныхъ рудникахъ съ 5 до глубины 15 саж.; слѣдственно подъемъ рудъ и породъ долженъ быть изъ средней глубины, въ первыхъ изъ 39, и въ послѣднихъ изъ 10 саж.; но, принимая постоянно продолжающееся углубленіе рудниковъ, полагается подъемъ рудъ и породъ изъ средней глубины Турьинскихъ рудниковъ изъ 45 саж. и посторонныхъ или окрестныхъ изъ 15 саж.; произведенными же опытами опредѣленъ урокъ поднимать, посредствомъ конныхъ машинъ, изъ глубины 45 саж. 75 бадей, 17 пудоваго вѣса, или 1275 пудовъ, а изъ глубины 15 саж. 129 бадей, или 2193 пуда и употреблять свѣчъ въ каждый день при нагребкѣ, подъемѣ и вывалкѣ изъ бадей по 15; по сему для подъема изъ рудниковъ рудъ и породъ 4.794.933 пудовъ потребно:											

	Число рабочихъ людей.	На какое время.	Окладъ жалованья, поденная и задѣльная плата.		Потребность припасовъ.			По цѣнѣ.		На сумму.	
					Число.	Вѣсъ.					
		Дни.	Рубли	К.		Пуды.	Фу.	Рубли.	Коп.	Рубли.	К.
А. Людей, или жалованья, задѣльной платы и провіанта.											
Подкатальщиковъ изъ флигелей къ шахтамъ	25	240	33	60	—	—	—	—	—	840	
Нагребщиковъ	26		24	—	—	—	—	—	—	624	
Подъемщиковъ	13		24	—	—	—	—	—	—	312	
Валошныхъ	26		24	—	—	—	—	—	—	624	
	90										
Имъ провіанта, изъ 50 пудовой пропорціи въ годъ каждому съ семействомъ	—	—	—	—	—	4500	—	1	—	4500	
										6900	—
В. Матеріаловъ и припасовъ:											
Свѣчь сальныхъ	—	—	—	—	—	116	27	11	—	1283	42½
Снасти пеньковой, тяжевой на пристяжки, полагая на каждый подъемный воротъ по 6 фунтовъ въ два мѣсяца	—	—	—	—	—	11	20	9	—	103	50
Клиньевъ листвяничныхъ, длиною 5 арш., шириною до 6 и толщиною до 5 вершковъ, для настилки половъ въ циркулѣ, полагая ва каждый по 300, а для 12...	—	—	—	—	—	3600 ведръ.	—	—	8	288	
Дегтя, для смазыванія машинъ	—	—	—	—	—	180	—	—	75	135	
										1809	92½
И того расхода по подъему рудъ и породъ	—	—	—	—	—	—	—	—	—	8709	92½
Къ уменьшенію расхода поступить отъ пристяжекъ, ветхой снасти	—	—	—	—	—	3	33	1	20	4	59
За тѣмъ дѣйствительнаго расхода по подъему рудъ и породъ, слѣдующаго въ цѣну металла	—	—	—	—	—	—	—	—	—	8705	33½
4. *Разборъ или отдѣленіе рудъ отъ пустыхъ породъ на поверхности и откатка оныхъ отъ шахтъ въ сараи и на площади.*											
По сложности прошедшихъ годовъ въ 896.200 пудахъ рудъ, потребныхъ для выплавки 26.000 пудовъ мѣди, полагается крупныхъ половинное количество, т. е. 448.100 пуд. и среднее разстояніе отъ шахтъ до рудоразборныхъ сараевъ и площадей 30 саж.; произведенными же опытами опредѣленъ сложный урокъ на каждаго рабочаго отобрать чистыхъ рудъ по 40 пуд. въ день и откатить чрезъ означенное разстояніе 125 тачекъ 3 пуд. вѣса; по сему для отдѣленія всего означеннаго количества крупныхъ рудъ, также для просѣва и промывки мелкихъ въ лѣтнее время и для откатки отъ шахтъ рудъ и породъ 4.794.933 пудовъ, потребно:											
А. Людей, или жалованья, задѣльной платы и провіанта:											
Для разбора, просѣва и промывки рудъ, работниковъ	85	240	24	—	—	—	—	—	—	2040	
Для откатки поднятыхъ рудъ и породъ отъ шахтъ въ рудоразборные сараи и на площади, работниковъ	53	240	33	60	—	—	—	—	—	1780	80
	138	—	—	—	—						

	Число рабочихъ людей.	На какое время.	Окладъ жалованья, поденная и задѣльная платы.		Потребность припасовъ.			По цѣнѣ.		На сумму.	
					Число.	Всего.		Рубли.	Коп.	Рубли.	К.
		Дни.	Рубли	К.		Пуды.	Фу.				
Имъ провіанта, изъ 50 пудовой пропорціи въ годъ каждому съ семействомъ.....	—		—	—	—	6900	—	1	—	6900	
										10720	80
В. Матеріаловъ и припасовъ.											
Свѣчь сальныхъ, полагая освѣщеніе въ сараяхъ съ 15 Сентября по 15 Апрѣля, или 7 мѣсяцевъ, на каждыхъ двухъ рудоразборщиковъ въ сложности по 1 свѣчѣ въ день.....	—	—	—	—	5950	14	35	11	—	163	62½
И того расхода по разбору рудъ, слѣдующаго въ цѣну металла.....	—	—	—	—	—	—	—	—	—	106	8 42½
А всего расхода по Горному производству слѣдующаго въ цѣну металла.....	—	—	—	—	—	—	—	—	—	203	13 11¼

Примѣчаніе. По выкашкѣ, подъему рудъ и пустыхъ породъ и поверхностному разбору оныхъ употреблять большею частію малолѣтковъ.

С М Ѣ Т А № 20.

По отливу воды изъ рудниковъ паровыми и конными машинами.

Къ исчисленію расходовъ по Турьинскимъ рудникамъ.

	Число рабочихъ людей.	На какое время.	Окладъ жалованья, поденная и задѣльная платы.		Потребность припасовъ.			По цѣнѣ.		На сумму.	
					Число.	Всего.		Рубли.	Коп.	Рубли.	К.
		Дни.	Рубли	К.		Пуды.	Фу.				
Отливъ воды изъ рудниковъ производится посредствомъ конныхъ и паровыхъ машинъ, каковыхъ нынѣ имѣется: на Васильевскомъ и Суходойскомъ рудникахъ, конныхъ одна въ 18-ть лошадей и паровыхъ три различныхъ, кои всѣ составляютъ силу 162 лошадей; на Фроловскомъ конная одна въ 30-ть и паровая одна же въ силу 60-ти лошадей и на Богословскомъ рудникѣ конная одна въ 24 лошади; сверхъ того употребляются небольшія три конныя машины, для отлива воды изъ различныхъ болѣе углубленныхъ развѣдочныхъ пріисковъ, въ окрестностяхъ Турьинскихъ рудниковъ находящихся, вмѣсто ручныхъ насосовъ, требующихъ большаго числа людей.												
Хотя же по мѣрѣ продолжающагося углубленія Турьинскихъ рудниковъ, что составляетъ нынѣ главнѣйшій предметъ разработки, притекъ воды въ оные будетъ увеличиваться, а слѣдственно и дѣйствіе машинъ потребуется усилить; но невозможно точно опредѣлить, ни мѣру ежегоднаго углубленія рудниковъ, ни степень увеличенія притока воды; а потому всѣ расходы исчислены на содержаніе нынѣ имѣющихся водоотливныхъ машинъ.											
1. *Отливъ водъ паровыми машинами.*											
Произведенными опытами опредѣлено, что для отлива притекающей воды въ рудни-											

	Число рабочихъ людей.	На какое время.	Окладъ жалованья, поденная и задѣльная плата.		Потребность припасовъ.			По цѣнѣ.		На сумму.	
		Дни.	Рубли	К.	Число.	Вѣсъ. Пуды.	Фу.	Рубли.	Коп.	Рубли.	К.
ки, гдѣ имѣются паровыя машины, нужно дѣйствіе оныхъ отъ 8-ми до 9-ти часовъ въ каждый день, или отъ 16-ти до 18-ти часовъ въ сутки; а потому, принимая послѣднее большее число дѣйствующихъ часовъ, на основаніи произведенныхъ опытовъ, потребно:											
На содержаніе 4 паровыхъ машинъ на Васильевскомъ, Сухобойскомъ и Флоровскомъ рудникахъ.											
А) Людей, или жалованья, задѣльной платы и провіанта.											
Кунетъ-Штейгеровъ	2	На кругл. годъ.	225	—	—	—	—		—	450	
Унтеръ-Кунстъ-Штейгеровъ	4		90	—	—	—	—	—	—	360	
Машинистовъ: 1-й статьи	16	На 240 дней.	52	80	—	—	—	—	—	844	80
— — — 2-й статьи	8		43	20	—	—	—	—	—	345	60
Работниковъ, для топленія печей	8		33	60	—	—	—	—	—	268	80
— — — — подвозки дровъ съ площадей къ машинамъ	4		33	60	—	—	—	—	—	134	40
Сторожей	4	На кругл. годъ.	30	—	—	—	—	—	—	120	
	46										
Имъ провіанта, изъ 50-ти-пудовой порціи въ годъ каждому съ семействомъ	—	—	—	—	—	2300	—	1	—	2300	
										4823	60
В) Припасовъ, матеріаловъ и инструментовъ.											
Дровъ обыкновенной мѣры, при 6-ти-четвертовой длинѣ полѣна	—	—	—	—	3513 саж.	—	—	2 саж.	74	9638	79
Свѣчь сальныхъ	—	—	—	—	—	116	—	11	—	1276	
Жиру морскихъ звѣрей	—	—	—	—	—	16	—	15	—	240	
Сала	—	—	—	—	—	185	—	10	50	1942	50
Дегтя	—	—	—	—	350 ведр.	—	—	—	75	262	50
Масла коноплянаго, 2-го сорта	—	—		—	—	17	20	10	50	183	75
Кожъ дубленныхъ	—	—	—	—	33	—	—	17	50	577	50
Мылу	—	—	—	—	—	35	—	2	20	77	
Конопля	—	—	—	—	—	40	10	4	80	193	20
Снасти пенковой, шнуровой	—	—	—	—	—	3	—	30	—	90	
— — — — — возжевой, или тяжевой	—	—	—	—	—	5	20	9	—	49	50
— — — — — ветхой, растрепанной	—	—	—	—	—	60	2	55	—	153	
Холста	—	—	—	—	192 арш.	—	—	—	10	19	20
Свинцу, для залива спасевъ при трубкахъ	—	—	—	—	—	10	—	15	—	150	
Ситъ волосяныхъ для просѣва мѣлу	—	—	—	—	1	—	—	—	—	—	75
Бѣлилъ свинцовыхъ	—	—	—	—	—	—	2	—	62½	1	25
Сурику	—	—	—	—	—	—	5	1	—	5	
Заплотовъ холщевыхъ, для верховыхъ машинистовъ и Унтеръ-Кунстъ-Штейгеровъ	—	—	—	—	20	—	—	—	54	10	80
— — сыромятной кожи, для печниковъ	—	—	—	—	4	—	—	7	50	30	
Желѣза листоваго, для рѣшетокъ подъ насосы	—	—	—	—	—	3	—	7	40	22	20
Гвоздей ½ вершковыхъ — — 1 — — — — — 2-хъ — — — — — 3-хъ — — для приколачиванія захлебокъ и блоковъ.	—	—	—	—	500	—	—	сотн.	12½	—	61½
	—	—	—	—	500	—	—	—	20½	1	2½
	—	—	—	—	800	—	—	—	44½	3	56
	—	—	—	—	1000	—	—	—	84½	8	45

	Число рабочихъ людей.	На какое время.	Окладъ жалованья, поденная и задѣльная плата.		Потребность припасовъ.			По цѣнѣ.		На сумму.	
		Дни.	Рубли	К.	Число.	Вѣсъ. Пуды.	Фу.	Рубли.	Коп.	Рубли.	К.
Гвоздей 4-хъ-вершковыхъ (для приколачиванія полковъ и насосныхъ трубъ.)	—	—	—	—	750	—	—	1	33⅓	10	3
— — 5-ти — — —	—	—	—	—	300	—	—	2	44	7	32
— — 6-ти — — —	—	—	—	—	50	—	—	дес.	42½	2	11½
								кажд.			
Желѣзныхъ: баутовъ, или болтовъ машин.	—	—	—	—	6	2	18	1	67⅓	10	6½
— — — конопатниковъ.....	—	—	—	—	3	—	8	—	31½	—	94½
— — — скобъ подтрубочныхъ.....	—	—	—	—	100	1	22	—	7½	7	25
Деревянныхъ: подтрубковъ неокованныхъ, для спуска воды и при углубкахъ для насадокъ	—	—	—	—	24	—	—	—	96⅓	23	22
						Въ ок ов.					
Деревянныхъ: подтрубковъ окованныхъ, для насосу воды.....	—	—	—	—	4	2	38	3	82½	15	29
— — — трубъ окованныхъ горныхъ.	—	—	—	—	4	11	12	12	88½	51	55
— — — — ведръ окованныхъ, для налива воды въ горные ящики при пускѣ машины.....	—	—	—	—	пары. 4	—	24	па ра. 1	2	4	8
Деревянныхъ штанговъ различныхъ машинныхъ и полевыхъ	—	—	—	—	125	—	—	—	76⅔	95	19½
— блоковъ окованныхъ къ штангамъ	—	—	—	—	8	—	18	—	33⅓	2	70
Въ желѣзныхъ....	—	—	—	—	—	22	20	—	—	15166	34¼
И того по содержанію паровыхъ машинъ.	—	—	—	—	—	—	—	—	—	19989	34½
Къ уменьшенію расходовъ поступитъ:											
Отъ желѣзныхъ вещей, желѣза расковочнаго.....	—	—	—	—	—	11	10	1	—	11	25
— пеньковой снасти, ветхой	—	—	—	—	—	1	33	1	20	2	19
За тѣмъ дѣйствительнаго расхода по содержанію паровыхъ машинъ.....	—	—	—	—	—	—	—	—	—	19976	50¾
2) *Отливъ воды конными машинами.*											
Произведенными опытами опредѣлено, что для отлива притекающей воды въ рудники, гдѣ имѣются конныя машины нужно дѣйствіе оныхъ 9½ часовъ въ день или 19 часовъ въ сутки: а потому принимая сіе число дѣйствующихъ часовъ, такъ какъ опытъ производился на шахтахъ, обильныхъ притекающею водою, на основаніи произведенныхъ опытовъ, потребно:											
На содержаніе 3-хъ конныхъ машинъ о 3-хъ парныхъ ручкахъ при каждой: на Васильевскомъ, Сухобойскомъ, Фроловскомъ и Богословскомъ рудникахъ, и 2-хъ небольшихъ объ одной парной ручкѣ при каждой, для временныхъ отливовъ изъ разведочныхъ пріисковъ:											
А. Людей, или жалованья, задѣльной платы и провіанта.		На круглый годъ.									
Унтеръ-Кунстъ-Штейгеровъ.....	2		90	—	—	—	—	—	—	180	
Машинистовъ, 1-й статьи	5		52	80	—	—	—	—	—	264	
— — — — 2-й статьи	5	На	43	20	—	—	—	—	—	216	
Погонщиковъ малолѣтковъ	26	240	24	—	—	—	—	—	—	624	
Коноводовъ, для 3 машинъ въ Турьинскихъ рудникахъ	6	дней	24	—	—	—	—	—	—	144	
	44										
Имъ провіанта, изъ 50-пудовой порціи въ годъ каждому съ семействомъ.....	—	—	—	—	—	2200	—	1	—	2200	
										3628	

	Числа рабочихъ людей.	На какое время.	Окладъ жалованья, поденная и задѣльная плата.		Потребность припасовъ.			По цѣнѣ.		На сумму.	
		Дни.	Рубли	К.	Число.	Вѣсъ. Пуд.	Фу.	Рубли.	Ко.	Рубли.	К.
В. Припасовъ и матеріаловъ.											
Свѣчь сальныхъ, полагая на 3 машинахъ по 22 свѣчи и на 2 по 11, на каждую въ сутки	—	—	—	—	32120 ведръ.	80	12	11	—	883	30
Дегтя	—	—	—	—	600	—	—	—	75	450	
Кожъ дубленныхъ	—	—	—	—	24	—	—	17	50	420	
Снасти ветхой, растрепанной	—	—	—	—	—	60	—	2	55	153	
Конопля	—	—	—	—	—	6	—	4	80	28	80
Желѣза листоваго, для рѣшетокъ къ насосамъ	—	—	—	—	—	2	—	7	40	14	80
Желѣзныхъ: скобъ подтрубочныхъ разной величины	—	—	—	—	75	1	7	кажд.	7¼	5	43¾
— — баутовъ, или болтовъ	—	—	—	—	4	1	25	1	67½	6	71
— — конопатниковъ	—	—	—	—	3	—	8	—	31½	—	94½
Деревянныхъ: подтрубокъ, окованныхъ	—	—	—	—	5	Въ оковкѣ 3	26	3	82½	19	11½
— — неокованныхъ	—	—	—	—	70	—	—	—	96¾	67	72½
— — трубъ окованныхъ	—	—	—	—	4	11	12	12	88½	51	55
— — блоковъ окованныхъ къ штангамъ	—	—	—	—	8	—	18	—	3⅝	2	70
— — штангъ различныхъ машинныхъ и полевыхъ	—	—	—	—	50	—	—	—	76¾	38	37½
— — клиньевъ лиственичныхъ, длиною 5 арш. шириною до 6 и толщиною до 5 верш. для настилки половъ въ циркуляхъ, полагая на каждый по 300	—	—	—	—	1500	—	—	—	8	120	
Снасти пеньковой тяжелой на пристяжки, полагая для каждой ручки 6 фунтовъ въ мѣсяцъ	—	—	—	—	—	25	—	9	—	225	
		Въ	жел	ѣз	ныхъ.	20	16	—	—	2487	45½
И того по содержанію конныхъ машинъ	—	—	—	—	—	—	—	—	—	6115	45½
Къ уменьшенію расходовъ поступитъ:											
— — отъ желѣзныхъ вещей, желѣза расковочнаго	—	—	—	—	—	10	8	1	пуд.	10	20
— — пеньковой снасти, ветхой	—	—	—	—	—	8	13	1	20	9	99
За тѣмъ дѣйствительнаго расхода по содержанію конныхъ водоотливныхъ машинъ	—	—	—	—	—	—	—	—	—	6095	26½
А всего расхода по отливу водъ изъ рудниковъ, слѣдующаго въ цѣну металла	—	—	—	—	—	—	—	—	—	26071	77½

СМѢТА № 21.

По кузнечному и слесарному цехамъ.

Къ исчисленію расходовъ по Турьинскимъ рудникамъ.

Кузнечный и слесарный цехи.

Въ сихъ цехахъ приготовляются разныя желѣзныя и мѣдныя издѣлія, какъ-то: горные и цеховые инструменты, гвозди разныхъ сортовъ, подковы и разныя вещи къ строеніямъ, машинамъ и проч.; также оковка различныхъ деревянныхъ вещей и экипажей, починка оныхъ и инструментовъ, и наконецъ отливка различныхъ мѣдныхъ вещей для машинъ и прочаго употребленія. Подробное исчисленіе издѣлій, въ сихъ цехахъ приготовляемыхъ, по великой разнообразности и не всегда одинаковой потребности оныхъ, почти не возможно и во всякомъ случаѣ не можетъ быть опредѣлительно; между тѣмъ по всѣмъ издѣліямъ и даже нѣкоторымъ починкамъ произведены опыты, которыми на каждое изъ нихъ опредѣлены: урокъ и количество употребляемыхъ матеріаловъ; изъ чего выведены задѣльная плата и оцѣнка каждаго издѣлія; посему назначеніе числа людей, потребныхъ для сихъ цеховъ, основано на сложности предшествовавшихъ 10-ти лѣтъ, съ нѣкоторымъ уменьшеніемъ такъ какъ по производству опытовъ уроки увеличились. Сообразно сего по кузнечному и слесарному цехамъ потребно:

*

	Число рабочихъ людей.	На какое время.	Окладъ жалованья, подсная и задѣльная плата.		Потребность припасовъ.			По цѣнѣ.		На сумму.	
					Число.	Вѣсъ.					
		Дни.	Рубли	К.		Пуды.	Фу.	Рубли.	Коп.	Рубли.	К.
А) Людей, или жалованья, задѣльной платы и провіанта.											
Кузнечный мастеръ	1	На кругъ годъ.	150	—	—	—	—	—	—	150	
Слесарный мастеръ	1	годъ.	150	—	—	—	—	—	—	150	
Кузнецъ 2 статьи, для подковки казенныхъ лошадей	1	128	въ день	16	—	—	—	—	—	20	48
Слесарь 1 статьи, для повѣрки вѣсовъ и гирь при магазинахъ и разныхъ мѣстахъ.	1	На 240 дней	48	—	—	—	—	—	—	48	
Слесарныхъ учениковъ, которые должны исполнять всѣ мелкія работы, особенно точеніе и зубреніе пилъ	4		24	—	—	—	—	—	—	96	
Сторожей	2	На кругъ годъ	30	—	—	—	—	—	—	60	
Всѣмъ провіанта, изъ 50-пудовой порціи въ годъ каждому съ семействомъ	—	—	—	—	—	476	26⅔	1 р.	—	476	66⅔
										1001	14⅓
Сверхъ того, для приготовленія новыхъ изъ-ѣлій, оковокъ и различныхъ починокъ, выше сего объясненныхъ, потребно людей:											
Кузнецовъ 1 статьи	15	(*)									
— — 2 статьи	19										
Молотобойцевъ	38										
Слесарей: 1 статьи	6										
— — 2 статьи	4										
Для браковки горныхъ инструментовъ	2										
	88										
В) Матеріаловъ, припасовъ и инструментовъ:											
Угля, для подковки лошадей	—	—	—	—	10 кор.	—	—	2 кор:	60	41	60
— — слесарныхъ работъ	—	—	—	—	6	—	—				
Соли каменки	—	—	—	—	—	4	—	1 пудъ	90	7	60
Свинцу	—	—	—	—	—	—	4	фун.	37½	1	50
Рѣшетокъ угленосныхъ	—	—	—	—	72	—	—	каж.	14½	10	44
Ведръ деревянныхъ окованныхъ	—	—	—	—	1 пар.	—	—	—	—	1	2
Лопатъ деревянныхъ	—	—	—	—	12	—	—	—	5	—	60
Коробковъ четвертныхъ лубяныхъ	—	—	—	—	3	—	—	4	43	13	29
Масла деревяннаго	—	—	—	—	—	—	½	фун. 1	50	—	75
Жиру морскихъ звѣрей, для смазыванія токарныхъ станковъ	—	—	—	—	—	—	12	—	37½	4	50
Точила Печерскаго камня	—	—	—	—	—	7	—	2	40	16	80
Пилъ слесарныхъ разныхъ	—	—	—	—	60	1	27	каж.	27½	16	35
Запоновъ сыромятной кожи кузнецамъ и молотобойцамъ	—	—	—	—	38	—	—	7	50	285	
Свѣчъ сальныхъ	—	—	—	—	—	7	—	11	—	77	
На отапливаніе слесарной, дровъ квартирныхъ	—	—	—	—	8 саж.	—	—	1	34	10	72
										487	17
Всего расхода по кузнечному и слесарному цехамъ	—	—	—	—	—	—	—	—	—	1488	31½
Къ уменьшенію расхода поступитъ въ негодныхъ слесарныхъ пилахъ, желѣза раскобочнаго	—	—	—	—	—	—	33	1	—	—	82½
За тѣмъ дѣйствительнаго расхода, слѣдующаго въ цѣну металла	—	—	—	—	—	—	—	—	—	1487	49½

(*) Жалованье, задѣльная плата и провіантъ сихъ людей заключаются въ цѣнѣ издѣлій и обыкновенной ремонтной суммѣ.

СМѢТА № 22.

По кузнечному и слесарному цехамъ.

Къ исчисленію расходовъ по Турьинскимъ рудникамъ.

	Число рабочихъ людей.	На какое время. Дни.	Окладъ жалованья, поденная и задѣльная платы. Рубли.	К.	Потребность припасовъ. Число.	Вѣсъ. Пуды.	Фу.	По цѣнѣ. Рубли.	Коп.	На сумму. Рубли.	К.
Столярный и плотничный цехи.											
Въ сихъ цехахъ приготовляются различныя деревянныя издѣлія, въ заводскомъ и горномъ производствахъ употребляемыя; также къ онымъ относится: поправка казенныхъ строеній, починка различныхъ вещей, распиловка бревенъ на различной тесъ, и заготовленіе лѣсныхъ припасовъ, какъ то: березовыхъ плахъ, осей, колясныхъ ободьевъ, санныхъ полозьевъ, сосновыхъ драницъ и т. п. Подробное и точное исчисленіе работъ, къ симъ цехамъ принадлежащихъ, по великой разнообразности и не всегда одинаковой потребности оныхъ, почти невозможно, и во всякомъ случаѣ не можетъ быть опредѣлительно; между тѣмъ по всѣмъ приготовляемымъ въ сихъ цехахъ издѣліямъ и даже по нѣкоторымъ частямъ машинъ и зданій произведены опыты, которыми на каждую вещь опредѣлены: урокъ и количество употребляемыхъ матеріаловъ; изъ чего выведены задѣльная плата и оцѣнка каждой вещи; по сему назначеніе числа людей, потребныхъ для сихъ цеховъ, основано на сложности предшествовавшихъ 10-ти лѣтъ, съ нѣкоторымъ уменьшеніемъ, такъ какъ по производству опытовъ уроки увеличились. Сообразно сего, по столярному и плотничному цехамъ потребно:											
А) Людей, имъ жалованья, задѣльной платы и провіанта:											
Столярный мастеръ	1	на	150	—	—	—	—	—	—	150	
Плотинный подмастерье	1	круг.	150	—	—	—	—	—	—	150	
— — — ученикъ	1	годъ.	50	—	—	—	—	—	—	50	
Столярныхъ и механическихъ учениковъ, коими должны быть исправляемы всѣ мелкія работы	4	240	24	—	—	—	—	—	—	96	
Каменщиковъ или трубочистовъ, для очищенія трубъ и бѣленія оныхъ съ наружной стороны на казенныхъ строеніяхъ и мастерскихъ домахъ, 1-й статьи	1		43	20	—	—	—	—	—	43	20
2-й статьи	1	240	38	40	—	—	—	—	—	38	40
При нихъ работниковъ, малолѣтовъ	2		24	—	—	—	—	—	—	48	
Сторожей при столярномъ и плотничномъ цехахъ	1	на круг.	30	—	—	—	—	—	—	30	
	12	годъ.									
Всѣмъ провіанта, изъ 50-ти-пудовой порціи въ годъ, каждому съ семействомъ	—	—	—	—	—	600	—	1	—	600	
										1211	60

	Число рабочихъ людей.	На какое время.	Окладъ жалованья, поденная и задѣльная плата.		Потребность припасовъ.			По цѣнѣ.		На сумму.	
					Число.	В т. ч.					
		Дни.	Рубли.	К.		Пуды.	Фу.	Рубли.	Коп.	Рубли.	К.
Сверхъ того, для приготовленія новыхъ избѣлій и различныхъ починокъ, выше сего объясненныхъ, потребно людей:											
Столяровъ и токарей 1-й статьи.....	4										
2-й статьи.....	4										
Плотниковъ 1-й статьи.....	30										
2-й статьи.....	20										
для заготовленія лѣсныхъ припасовъ.....	15	*									
Каменщиковъ 1-й статьи.....	2										
2-й статьи.....	1										
При нихъ работниковъ малолѣтовъ.....	3										
	79										
В) Припасовъ, матеріаловъ и инструментовъ:											
Гвоздей ¼ вершковыхъ.....	—	—	—	—	1000	—	—	сотня.	12½	1	22½
— — 1-го — — —.....	—	—	—	—	1000	—	—	—	20½	2	5
— — 2-хъ — — —.....	—	—	—	—	500	—	—	—	44½	2	22½
Молотковъ желѣзныхъ столярныхъ.....	—	—	—	—	1	—	—	—	—	—	25½
Ножей столярныхъ.....	—	—	—	—	1	—	—	—	—	—	9½
Топоровъ широкихъ, или плотничныхъ...	—	—	—	—	1	—	—	—	—	—	60
Тесу кровельнаго, или тонкаго.....	—	—	—	—	150	—	—	кажд.	20	30	
Клею мездринаго, или Ревельскаго.....	—	—	—	—	—	1	—	—	—	14	40
Жиру морскихъ звѣрей, для смазыванія станковъ.....	—	—	—	—	—	—	10	15	пуд.	3	75
Снасти пеньковой шнуровой, для отвѣшиванія.....	—	—	—	—	—	—	20	3	—	15	
Шнуру Голландскаго, для вязки кистей.	—	—	—	—	25 кук.	—	—	кажд.	25	6	25
Извести кипелки.....	—	—	—	—	—	70	—	пудъ	3	2	10
Щетины свиныхъ, для кистей.....	—	—	—	—	—	—	4	70	пуд.	7	
Мелу, для разныхъ подкрашиваній и надписей.....	—	—	—	—	—	—	20	пудъ. 2	20	1	10
Брусковъ Печерскихъ.....	—	—	—	—	3	—	—	кажд.	25	—	75
Точила Печерскаго камня.....	—	—	—	—	1	20	—	пудъ. 2	40	48	
Свѣчь сальныхъ.....	—	—	—	—	—	18	—	11	—	198	
Лопатъ деревянныхъ, для сторожей.....	—	—	—	—	4	—	—	—	5	—	20
Дровъ квартирныхъ, на отапливаніе столярной и плотничной цеховыхъ 3 избъ.	—	—	—	—	18 саж.	—	—	1	34	24	12
										357	12
Всего расхода по столярному и плотничному цехамъ, слѣдующаго въ цѣну металла.....	—	—	—	—	—	—	—	—	—	1568	72

* Жалованье, задѣльная плата и провіантъ сихъ людей заключаются въ цѣнѣ издѣлій и обыкновенной ремонтной суммѣ.

Примѣчаніе. Въ числѣ плотниковъ заключаются и пильщики для распиловки бревенъ ручными пилами; шесь же, симъ способомъ получаемый, оцѣниваешся опредѣленною платою и провіантомъ рабочихъ, цѣною бревенъ и пилъ, принимая назначенной, на основаніи произведенныхъ опытовъ, урокъ по сей работѣ.

Примѣчаніе. Всѣ сіи припасы шокмо для шѣхъ работъ, кои будутъ исполняться каменщиками съ работниками и учениками, какъ находящимися у обученія, на щетъ мешалла; а весь прочій расходъ припасовъ, матеріаловъ и инструментовъ долженъ быть относимъ на щетъ новыхъ вещей и обыкновенной ремонтной суммы, вообще съ жалованьемъ и провіантомъ назначенныхъ для сего столяровъ, плотниковъ и каменщиковъ.

СМѢТА № 23.

О суммѣ, потребной на содержаніе конюшни для 256 лошадей.

Къ исчисленію расходовъ по Турьинскимъ рудникамъ.

	Число рабочихъ людей.	На какое время. Дни.	Окладъ годоваго жалованья. Рубли.	К.	Потребность припасовъ. Число.	Вѣсъ. Пуды.	Ф.	По цѣнѣ. Рубли.	Коп.	На сумму. Рубли.	К.
Въ Турьинскихъ рудникахъ предполагается, по примѣру прошедшихъ годовъ, исполнять посредствомъ вольно-наемныхъ людей перевозки нѣкоторыхъ главныхъ припасовъ, какъ то: изъ куреней угля, дровъ квартирныхъ, для паровыхъ машинъ, бревенъ сосновыхъ, строевыхъ и горныхъ, лиственичныхъ и т. п., а для прочихъ ниже-поименованныхъ работъ, на основаніи произведенныхъ опытовъ по нѣкоторымъ болѣе важнымъ и постоянно нужнымъ конными работамъ, сложности предшествовавшихъ 10-ти годовъ и настоящей надобности, потребно:											
Лекарю за ветеринарное искусство, изъ за настоящей должности, въ прибавокъ.	—	—	—	—	—	—	—	—	—	250	
А. Людей, изъ жалованья, забльной платы и провіанта:											
Староста	1	на круглой годъ.	109	—	—	—	—	—	—	10	0
Помощникъ старосты	1		66	—	—	—	—	—	—	66	
Коновалъ	1		66	—	—	—	—	—	—	66	
Коновальныхъ учениковъ	2		48	—	—	—	—	—	—	96	
Шорниковъ 1-й статьи	2		48	—	—	—	—	—	—	96	
— — — 2-й статьи	1	На	38	40	—	—	—	—	—	38	40
Конюховъ 1-й статьи	24		45	60	—	—	—	—	—	1094	40
— — — 2-й статьи	6	240	28	80	—	—	—	—	—	172	80
Плошниковъ и коляскиковъ, для починки экипажей и конюшенныхъ вещей, 1-й статьи	1		48	—	—	—	—	—	—	48	
— 2-й статьи	1		33	40	—	—	—	—	—	38	40
Сторожей при плотничной и шорной избахъ, сѣнныхъ обметахъ и у конюшенныхъ воротъ	4	на кругл. годъ.	30	—	—	—	—	—	—	120	
	44										
Всѣмъ провіанта, изъ 50-пудовой порціи въ годъ каждому съ семействомъ	—	—	—	—	—	2200	—	1	—	2200	
										4386	
Сверхъ того, для заготовленія новой упряжи, госпитальной обуви и прочаго, шорниковъ 1-й статьи	½	(*)									
— — 2-й статьи	1										

*) Жалованье и провіантъ на сихъ людей заключающіся въ цѣнѣ вещей.

В. Лошадей и изъ фуража.

Для подвозки дровъ съ площадей къ паровымъ машинамъ	4										
— Конныхъ рудоподъемныхъ машинъ	42										
— — — водоотливныхъ	164										
— возки воды въ госпиталь и казенные домы	4										
— отвоза больныхъ въ госпиталь, перевозки различныхъ припасовъ отъ це-											

	Число рабочихъ людей.	На какое время. Дни.	Окладъ водоваго жалованья. Рубли.	К.	Потребность припасовъ. Число.	В п с ъ. Пуды.	Фу.	По цѣнѣ. Рубли.	Коп.	На сумму. Рубли.	К.
ховъ къмагазинамъ и обратно, возки льда въ госпитальные, аптечные, богадѣленные и прочіе казенные погребы; подвозки дровъ квартирныхъ къ казеннымъ домамъ и прочихъ случайныхъ работъ..	6										
Для перевозки изъ заводовъ различныхъ припасовъ и медикаментовъ, также въ курени, дровосѣки и на пріиски; для подвозки различныхъ припасовъ при поправкѣ мостовъ и канавъ въ рудникахъ и по дорогамъ отъ опыхъ въ курени, на пріиски и т. п.....	6										
— Пожарныхъ машинъ и инструментовъ: на Суходойскомъ и Васильевскомъ рудникахъ.....	12										
— На Фроловскомъ рудникѣ.....	6										
— Казаковъ.....	3										
— разъѣздовъ чиновниковъ въ заводы, посторонніе рудники и на пріиски, и для отправки почты.....	8										
— разъѣздовъ: Управителя.....	2										
— — — — Бергмейстера.....	2										
— — — — Полиціймейстера и Квартальныхъ Надзирателей..	3										
Лѣсничаго и Куреннаго Надзирателя.....	3										
— — — — Штабъ-Лекаря.....	2										
— — — — Лекарей.....	2										
— — — — Горнаго Смотрителя Фроловскаго рудника-.....	2										
— — — — Смотрителя и Надзирателя верьховыхъ работъ...	2										
— — — — Механика или его помощника.....	1										
	214										
— кладки куренныхъ дровъ въ кучи и вывозки изъ лѣсовъ въ рудники: плахъ березовыхъ, ободьевъ, осей, полозьевъ, оглобель, березника, кряжей, желобьевъ, трубъ, тальника, черемухъ, моху и прочихъ припасовъ и вещей...	9	*									
— различныхъ работъ и перевозки припасовъ, для употребленія при поправкахъ на щетъ обыкновенной ремонтной суммы.....	7										
	16										
(*) Овесъ и сѣно на сихъ лошадей заключаются въ цѣнѣ припасовъ и обыкновенной ремонтной суммѣ.											
На случай больныхъ и для роздыха, въ томъ числѣ нерабочіе дни 16 лошадей, назначенныхъ для различныхъ перевозокъ по заготовленію припасовъ и на щетъ обыкновенной ремонтной суммы, вообще 10-я часть отъ всего числа лошадей....	26										
Итого.....	256										
240 лошадямъ: овса, полагая на каждую въ сутки, за исключеніемъ одного мѣсяца на подножный кормъ, по 10½ фун. или по 3 гарнца.....	—	335	—	—	—	21105	—	—	75	15828	75

	Число рабочихъ людей.	На какое время. Дни	Окладъ годоваго жалованья. Рубли	К.	Потребность припасовъ. Число.	Вѣсъ. Пуды.	Фу.	По цѣнѣ. Рубли.	Коп.	На сумму. Рубли.	К.
240 лошадямъ сѣна, полагая на каждую въ сутки, за исключеніемъ одного мѣсяца, на подножный кормъ, по 30 фунтовъ..	—	335	—	—	—	60300	—	—	24	14472	
										30300	75
C) Матеріаловъ, припасовъ, упряки и прочихъ вещей:											
Желѣзныхъ:											
Подковъ для 256 лошадей, полагая на каждую по 4 пары.....	—	—	—	—	1024 п.	—	—	пара	23½	238	8
Гвоздей подковочныхъ на прибивку подковъ и на перековку оными же по 4 раза каждую лошадь, полагая по 8 въ ногу	—	—	—	—	49152	—	—	сотн.	26½	129	2½
Гвоздей ½ вершковыхъ	—	—	—	—	750	—	—	—	12½	—	91½
— — 1 — — —	—	—	—	—	500	—	—	—	20½	1	2½
— — 2 — — — для починки багажа и прочаго.	—	—	—	—	150	—	—	—	44½	—	66½
— — 3 — — —	—	—	—	—	250	—	—	—	64½	2	11½
— — 4 — — —	—	—	—	—	100	—	—	—	—	1	33½
Колоколовъ конскихъ.....	—	—	—	—	10	—	13½	каж.	50¾	5	7½
Чекъ или шпилей телѣжныхъ.....	—	—	—	—	25	—	30	—	13¾	3	43¾
Чесалокъ.....	—	—	—	—	2	—	2	—	50	1	
Топоровъ широкихъ для плотниковъ.....	—	—	—	—	2	—	6½	—	60	1	20
Косъ горбушъ.....	—	—	—	—	10	—	17½	—	33¾	3	37½
Костюль для плотниковъ.....	—	—	—	—	1	—	4½	—	—	1	¾
Ковшей.....	—	—	—	—	1	—	1	—	—	—	30
Горшковъ для коновала.....	—	—	—	—	1	—	4	—	—	1	42½
Щипцовъ	—	—	—	—	1	—	¼	—	—	—	35
Долотъ.....	—	—	—		2	—	4	—	29¾	—	59½
Пежей столярныхъ для плотниковъ	—	—	—	—	2	—	½	—	9¾	—	16½
Струговъ.....	—	—	—	—	2	—	1	—	17½	—	34½
Лопать для чистки въ конюшняхъ и во дворѣ.....	—	—	—	—	10	1	—	—	51½	5	15
Деревянныхъ:											
Бочекъ окованныхъ, для перевозки припасовъ въ курени, воды показеннымъ домамъ и для пожарнаго случая	—	—	—	—	1	Въ ок 1	ов. 2	кажд. 6	35¼	6	35¼
Ведръ окованныхъ	—	—	—	—	2 пар.	—	12	1 пара	2	2	4
Дугъ черемуховыхъ, по числу рабочихъ лошадей, кромѣ машинныхъ.....	—	—	—	—	84	—	—	—	3	2	52
Ободьевъ ильмовыхъ	—	—	—	—	2 скат.	—	—	5 скат.	—	10	
— — березовыхъ.....	—	—	—	—	10 ск.	—	—	скат.	41½	4	11½
Оглобель телѣжныхъ и санныхъ	—	—	—	—	42 пар.	—	—	пара	5½	2	41½
Жердей березовыхъ, для починки коробьевъ, ящиковъ соровозныхъ, дровней, саней, роспусковъ, телѣгъ, одноколокъ и проч.....	—	—	—	—	70	—	—	дес.	29	2	3
Корней березовыхъ, для поправки деревягъ сѣдельныхъ, телѣгъ и прочаго.....	—	—	—	—	20	—	—	кажд.	6	1	20
Кривулей березовыхъ и еловыхъ, для клещей и починки одноколокъ, саней и проч.....	—	—	—	—	100	—	—	дес.	34	3	40
Кряжей березовыхъ, на дѣло ступицъ телѣжныхъ при починкѣ оныхъ и для поправки телѣгъ, дроговъ и проч.....	—	—	—	—	20	—	—	кажд.	22½	4	55
Плахъ березовыхъ, для поправки сѣдельныхъ деревягъ, дроговъ, саней, повозокъ и проч.....	—	—	—	—	50	—	—	кажд.	6½	3	37½

	Число рабочихъ людей.	На какое время.	Окладъ годоваго жалованя.		Потребность припасовъ.			По цѣнѣ.		На сумму.	
					Число.	Вѣсъ.		Рубли.	Коп.	Рубли.	К.
		Дни.	Рубли	К.		Пуды.	Фу.				
Осей телѣжныхъ	—	—	—	—	40	—	—	—	5½	2	20
Пальцовъ колесныхъ, для поправки колесъ	—	—	—	—	500	—	—	дес.	5¾	2	87½
Копыльевъ санныхъ, для поправки дровней, саней и повозокъ	—	—	—	—	350	—	—	сотня	82	2	87
Полозьевъ санныхъ, для починки повозокъ, саней и дровней	—	—	—	—	пар. 15	—	—	пара	43¾	6	36¼
Тесу кровельнаго или тонкаго, для поправки бочекъ, соровозныхъ ящиковъ, полукоробовъ углевозныхъ, повозокъ и проч	—	—	—	—	15	—	—	—	20	3	
Драницъ сосновыхъ, для поправки телѣгъ, соровозныхъ ящиковъ и проч	—	—	—	—	30	—	—	дес.	20¾	—	62½
Тальника и черемухъ, для починки коробьевъ, ящиковъ соровозныхъ, бочекъ, дровней, саней, роспусковъ и проч	—	—	—	—	150	—	—	дес.	13¾	2	6¾
Лубьевъ, для поправки коробьевъ, саней, повозокъ и проч	—	—	—	—	35	—	—	каж.	25	8	75
Мочала	—	—	—	—	—	10	—	—	80	8	
Лопатъ, для чистки въ конюшняхъ, дворѣ и плотничной избѣ	—	—	—	—	36	—	—	—	5	1	80
Рабочаго багажа:											
Телѣгъ полныхъ	—	—	—	—	3	Въ око 8	вкѣ 35	каж. 20	42½	16	2½
Саней, дровней подкованныхъ, для различныхъ перевозокъ, исключая кладки дровяныхъ кучь, сумма за кои заключается въ цѣнѣ угля	—	—	—	—	6	6	30	4	58¾	27	52½
— Обшивней	—	—	—	—	3	—	—	3	3½	9	9¾
Упряжи и прочихъ вещей:											
Хомутовъ, полныхъ со шлеями, подхомутниками и гужами	—	—	—	—	8	—	—	12	3¼	99	26
— — машинныхъ безъ шлей	—	—	—	—	15	—	—	6	69	100	35
Сѣделъ, для верховой ѣзды	—	—	—	—	2	—	10½	11	32¼	22	64½
Войлоковъ подсѣдельныхъ	—	—	—	—	10	—	—	—	55	55	50
Уздъ ременныхъ, полагая четвертую часть противъ всего числа лошадей	—	—	—		64	Въ уди 1	лах 26½	3	97¾	254	56
Черезсѣдельниковъ ременныхъ, полагая половину противъ числа лошадей, кромѣ машинныхъ	—	—	—	—	42	—	—	—	50	21	
Сѣделокъ, полагая четвертую часть противъ числа рабочихъ лошадей, кромѣ машинныхъ	—	—	—	—	21	—	—	1	43¾	30	18¾
Возжей ременныхъ	—	—	—	—	1	—	—	—	—	7	0
Супоней сыромятныхъ, полагая по числу рабочихъ лошадей	—	—	—	—	230	—	—	—	40	92	
Возжей, пеньковой снасти съ замками желѣзными, по числу рабочихъ лошадей, кромѣ машинныхъ	—	—	—	—	31	Въ сна 8 Въ зам	сти 16 ках.	каж. 1	1½	85	26
Пристяжекъ пеньковой снасти	—	—	—	—	42	8	6	9	пуд.	28	35
Веревокъ пеньковыхъ возовыхъ: заднихъ	—	—	—	—	42	8	16	9	—	75	60
переднихъ	—	—	—	—	42	2	25	9	—	23	62½
Полагая половину противъ числа рабочихъ лошадей, кромѣ машинныхъ											
Подхомутниковъ войлочныхъ, полагая четвертую часть противъ числа рабочихъ лошадей	—	—	—	—	57	—	—	—	55	31	35

	Число рабочихъ людей.	На какое время.	Окладъ годоваго жалованья.		Потребность припасовъ.			По цѣнѣ.		На сумму.	
					Число.	В п с ѣ.		Рубли.	Коп.	Рубли.	К.
		Дни.	Рубли.	К.		Пуды.	Фу.				
Хомутинъ, для поправки хомутовъ, полагая половину противъ числа рабочихъ лошадей	—	—	—	—	115	—	—	кажд.	96½	110	97½
Шлей для поправки же хомутовъ	—	—	—	—	5	—	—	5	34½	26	71½
Кожъ сыромятныхъ на поддержаніе гужей, супоней, пристяжекъ, возжей ременныхъ шлей и для починки вообще конской упряжи	—	—	—	—	15	—	—	15	—	225	
— — юфтевыхъ, скотскихъ, для починки хомутовъ и экипажа	—	—	—	—	6	—	—	12	—	72	
— — конскихъ, для починки хомутовъ и экипажа	—	—	—	—	10	—	—	4	—	40	
— — дубленыхъ машинныхъ, для починки пожарныхъ рукавовъ	—	—	—	—	1	—	—	—	—	23	
Снасти пеньковой возжевой и тяжевой, на тяжи къ телѣгамъ и повозкамъ, завершки къ дровнямъ и санямъ, оборотни, различныя возовыя вязки, поддержаніе подпругъ сѣдельныхъ, пристяжекъ, возжей и прочія надобности по конюшнѣ	—	—	—	—	—	6	—	9	—	54	
— — пеньковой шнуровой, для вязокъ къ хомутинамъ и на прочее употребленіе	—	—	—	—	—	1	20	30	—	45	
Попонъ мочальныхъ	—	—	—	—	256	—	—	—	25	64	
Пологовъ холщевыхъ, для покрышки экипажей и пожарныхъ машинъ	—	—	—	—	1	—	—	1	32	1	32
Для починки хомутинъ, сукна сермяжнаго	—	—	—	—	арш. 35	—	—	—	65	22	75
— —упряжки: конопля	—	—	—	—	—	4	—	4	80	19	20
— — витокъ льняныхъ	—	—	—	—	насм. 50	—	—	—	2	1	
— — льну	—	—	—	—	—	—	10	фун.	32½	3	25
Щетины свиныхъ	—	—	—	—	—	—	2	1	75	3	50
Воску желтаго для дратвы	—	—	—	—	—	—	2	1	62½	3	25
Дегтя	—	—	—	—	ведр. 150	—	—	—	75	112	50
Жиру морскихъ звѣрей, для смазыванія упряжи, рукавовъ пожарныхъ и станковъ въ плотничной	—	—	—	—	—	2	—	15	каж.	30	
Сала топленаго скотскаго, въ составъ упряжной мази	—	—	—	—	—	1	—	—	—	10	50
Пемзы, для плотничныхъ работъ	—	—	—	—	—	—	1	—	—	1	
Клею мездринаго, для плотничныхъ работъ и проч.	—	—	—	—	—	1	—	—	—	14	40
Точила Печерскаго камня	—	—	—	—	1	20	—	2пудъ.	40	46	
Мѣшковъ холщевыхъ для пріема овса и припасовъ	—	—	—	—	60	—	—	—	56	33	60
Мыла для мытья лошадей	—	—	—	—	—	1	—	—	—	10	
Пороху, для охраненія лошадей въ табунахъ отъ хищныхъ звѣрей	—	—	—	—	—	—	10	32	пуд.	8	
Рогожъ мочальныхъ	—	—	—	—	20	—	—	кажд.	50	10	
На поддержаніе выѣзднаго багажа, т. е. повозокъ, дрожекъ и саней	—	—	—	—	—	—	—	—	—	50	
На леченіе лошадей: сала медвѣжьяго, серы горючей, табаку папушнаго, скипидару, антимоніи, водки крѣпкой, купоросу, квасцовъ, нашатырю, сабуру, кислоты купоросной, ари мѣдянки и прочихъ медикаментовъ и припасовъ; также и на поддержаніе коновальныхъ инструментовъ	—	—	—	—	—	—	—	—	—	256	

	Число рабочихъ людей.	На какое время.	Окладъ годоваго жалованья.		Потребность припасовъ.			По цѣнѣ.		На сумму.	
					Число.	Вѣсъ.		Рублей.	Коп.	Рублей.	К.
		Дни.	Рублей	К.		Пуды.	Фу.				
Свѣчъ сальныхъ, для освѣщенія шорной, пожарныхъ и конюшенныхъ избъ, также 2-мъ плотникамъ и для фонарей въ конюшняхъ при очищеніи въ оныхъ и задачѣ корма лошадямъ, полагая въ 7 мѣсяцовъ въ каждый день по 2½ фунта и въ остальные 5-ть по ½ фунта въ день..	—	—	—	—	—	14	—	11	—	154	
Дровъ квартирныхъ, на отапливаніе шорной, пожарныхъ, конюшенныхъ и плотничной избы въ 7 мѣсяцовъ, полагая въ каждый на печь 1 саженъ.....	—	—	—	—	саж. 42	—	—	1	34	56	23
Въ желѣзныхъ.....	—	—	—	—	—	22	32	—	—	2958	68
Въ пеньковой снасти.	—	—	—	—	—	28	23				
Сверхъ того, назначая кругомъ каждую лошадь цѣною въ 75 рублей и полагая время годности ея къ работамъ 7 лѣтъ, послѣдуетъ къ сложенію ремонта въ одинъ годъ съ 256 лошадей	—	—	—	—	—	—	—	—	—	2742	85
И того расхода по конюшнѣ.....	—	—	—	—	—	—	—	—	—	40388	28
Къ уменьшенію расхода поступитъ: отъ желѣзныхъ вещей, желѣза расковочнаго.	—	—	—	—	—	11	16	1	—	11	40
— пеньковой снасти, ветхой.....	—	—	—	—	—	7	5	1	20	8	55
За тѣмъ дѣйствительнаго расхода по конюшнѣ, слѣдующаго въ цѣну металла..	—	—	—	—	—	—	—	—	—	40368	33
Изъ сего расхода на каждую рабочую лошадь обходится:											
1. Изъ суммы на содержаніе рабочихъ людей..... 17 р. 98¼ к.											
2. — — за фуражъ..... 126 — 25¼ —											
3. — — на содержаніе лошадей для роздыха и больныхъ 14 — 27⅛ —											
4. — — за матеріалы, припасы, упряжь и прочія вещи... 12 — 86⅜ —											
5. — — на годичный ремонтъ, положенный къ сложенію съ цѣны всѣхъ лошадей..... 11 — 92¼ —	—	—	—	—	—	—	—	183	29¼		

Примѣчанія. 1) Сумма за изгибшихъ лошадей не увеличиваетъ расходъ по конюшнѣ, а должна включаться въ число ремонтной, положенной къ сложенію ежегодно съ цѣны лошадей. 2) Если по какимъ либо причинамъ не будетъ находиться столько лошадей, чтобъ можно было ежедневно оставлять десятую часть изъ нихъ въ роздыхѣ; то увеличивать порцію фуража наличнымъ рабочимъ лошадямъ въ той мѣрѣ, сколько будетъ причитаться на недостающихъ прошивъ положеннаго числа для роздыха. 3) Иногда случается ускорять выполненіемъ конныхъ работъ, особенно при окончаніи зимы, и отъ того можетъ произойти недостатокъ въ лошадяхъ для роздыха; въ такомъ случаѣ увеличивать рабочимъ порцію овса, съ тѣмъ, чтобъ сію излишнюю выдачу удержать изъ порцій лошадей въ лѣтнее время, когда бываетъ болѣе свободныхъ лошадей по малому количеству конныхъ работъ. Вообще порція овса по надобности и обстоятельствамъ можетъ быть измѣняема; но только съ тѣмъ, чтобъ въ круглой годъ обходилось на каждую лошадь не болѣе 5 гарнцовъ или 10½ фунта въ сутки. 4) Изъ числа положенныхъ конюховъ три должны находиться только при пожарныхъ машинахъ и лошадяхъ; сверхъ того на сей же случай имѣть приличное число дневальныхъ конюховъ въ каждыя сутки и лошадей на ночное время.

СМѢТА № 24.

О расходахъ, потребныхъ по поторжнымъ и ни къ одному цеху непринадлежащимъ работамъ.

Къ исчисленію расходовъ по Турьинскимъ рудникамъ.

Подъ названіемъ поторжныхъ работъ заключаются тѣ, которыя ни къ одному изъ настоящихъ горно-заводскихъ цеховъ не принадлежатъ и не суть постоянныя работы, какъ то: а) Внутри рудниковъ: возка воды въ госпиталь и другіе казенные домы; очистка канавъ, около казенныхъ строеній, площадей и т. п., равненіе площадей, сгребаніе снѣга съ казенныхъ строеній, особенно съ магазиновъ; добыча льда и возка онаго въ казенные погребы; подвозка съ площадей угля къ кузницѣ, дровъ квартирныхъ къ домамъ, припасовъ отъ магазиновъ къ цехамъ и обратно и глины красной на затираніе шуровъ къ шахтамъ; подъемъ земли на домы; жженіе извести, маканіе свѣчъ сальныхъ, вареніе вару; переметка сѣна въ зародахъ и поправка оныхъ, разломка ветхихъ стѣсненныхъ отвалами домовъ и уборка старыхъ отваловъ пустыхъ породъ; починка казенныхъ огородовъ и поскотинъ и унавоживаніе оныхъ; копаніе канавъ и починка оныхъ и мостовъ въ селеніи рудниковъ; сборъ тесу по рѣкѣ Турьѣ; сортировка расковочнаго желѣза и чугуна въ негодныхъ вещахъ; содержаніе огней при въѣздахъ въ случаѣ повальныхъ скотскихъ болѣзней и другія работы и перевозки на счетъ новыхъ издѣлій и обыкновенной ремонтной суммы. b) Внѣ рудниковъ: поправка дорогъ и мостовъ въ курени, рудники, пріиски и прочія мѣста; тушеніе лѣсныхъ пожаровъ; поставка въ казну сѣна и перемека онаго на лугахъ; сплавъ тесу изъ Богословскаго завода; межеваніе заводскихъ дачъ, измѣреніе дорогъ, проведеніе просѣковъ; отысканіе прежнихъ пріисковъ; рубка сушника, перемѣръ дровъ при куреняхъ; содержаніе огней по дорогамъ въ курени, въ случаѣ жестокихъ морозовъ; сидка дегтя и и смолы; перевозка различныхъ припасовъ изъ заводовъ и рудниковъ, также въ курени, дровосѣки и на пріиски медикаментовъ изъ Богословскаго завода, различныхъ деревянныхъ припасовъ изъ лѣсу и проч. Но таковой разнообразности, къ сему разряду относимыхъ работъ и не всегда одинаковой потребности, исчисленіе расходовъ для каждой отдѣльно было бы почти невозможно; а потому, раздѣляя сіи работы на внутреннія и внѣ рудниковъ, сообразно сдѣланному различію въ платахъ за первыя отъ послѣднихъ, на основаніи сложности прошедшихъ 10-ти годовъ и примѣняясь къ настоящей надобности, потребно:

	Число рабочихъ людей.	На какое время.	Окладъ годоваго жалованья.		Потребность припасовъ.			По цѣнѣ.		На сумму.	
					Число.	Всѣ.		Рубли.	Коп.	Рубли.	К.
		Дни.	Рубли	К.		Пуды.	Фу.				
A. Людей, или жалованья, провіанта:											
Для работъ, внутри рудниковъ производимыхъ:											
На щеть рудъ, работниковъ.....	10	240	33	60	—	—	—	—	—	336	
— — — — малолѣтовъ.....	6	—	24	—	—	—	—	—	—	144	
— — — — самыхъ издѣлій и припасовъ, также обыкновенной ремонтной суммы.											
— — — — работниковъ.....	26 (*)										
— — — — малолѣтовъ.....	10										
(*) Жалованье, задѣльная плата и провіантъ на сихъ рабочихъ заключаются въ цѣнѣ издѣлій и обыкновенной ремонтной суммѣ. Въ числѣ сихъ людей заключаются поршные для шитья вещей казенныхъ и чиновникамъ на счетъ ихъ; также и увольняемые для ихъ разныхъ надобностей.											
Для работъ, внѣ рудниковъ производимыхъ:											
На щеть рудъ, работниковъ.....	4	240	38	40	—	—	—	—	—	153	60
— — самыхъ издѣлій и припасовъ, также обыкновенной ремонтной суммы, работниковъ.....	10										
— — малолѣтовъ (*)	5										
(*) Жалованье, задѣльная плата и провіантъ на сихъ рабочихъ заключаются въ цѣнѣ издѣлій и обыкновенной ремонтной суммѣ.	71										

	Число рабочих людей.	На какое время. Дни.	Окладъ годоваго жалованья. Рубли	К.	Потребность припасовъ. Число.	Вѣсъ. Пуды.	Ф.	По цѣнѣ. Рубли.	Коп.	На сумму. Рубли.	К.
Провіанта 20 человѣкамъ, полагая изъ 50 пудовой порціи въ годъ каждому съ семействомъ.....	—	—	—	—	—	1000	—	1	—	1000	
										1633	60
В. Припасовъ:											
Для поправки канавъ, надолбовъ и мостовъ въ рудникахъ, около казенныхъ строеній, чрезъ улицы и площади:											
Тесу половничатаго, или горбынника.....	—	—	—	—	100	—	—	кажд.	29	29	
Жердей сосновыхъ и лиственичныхъ.....	—	—	—	—	100	—	—	—	6	6	
Бревенъ сосновыхъ.....	—	—	—	—	10	—	—	—	56¾	5	67½
Гвоздей 4-хъ вершковыхъ.....	—	—	—	—	75	—	—	сотн. 1	33¾	1	¼
— — 5-ти — —	—	—	—	—	25	—	—	2	44	—	61
										42	28¾
Всего расхода по сей смѣтѣ, слѣдующаго въ цѣну металла.....	—	—	—	—	—		—	—	—	1675	88¾

Примѣчаніе. Работы, къ сему цеху относимыя, должны быть подъ общимъ надзоромъ Надзирателей и пѣхъ цеховыхъ мастеровъ и подмастерьевъ, которымъ приличіе и удобіе имѣть смотрѣніе за оными; но въ случаѣ необходимой надобности Смотрители должны быть избираемы изъ старшихъ пѣхъ же рабочихъ.

СМѢТА № 25.

О суммѣ, потребной на содержаніе мастеровыхъ, находящихся въ разныхъ должностяхъ и на расходы, не входящіе ни въ какую смѣту.

Къ исчисленію расходовъ по Турьинскимъ рудникамъ.

	Число рабочихъ людей.	На какое время. Дни.	Окладъ годоваго жалованья. Рубли	К.	Потребность припасовъ. Число.	Вѣсъ. Пуды.	Фу.	По цѣнѣ. Рубли.	Коп.	На сумму. Рубли.	К.
Лѣсообѣздчиковъ или огневщиковъ	3	По круглый годъ.	36	—	—	—	—	—	—	108	
Имъ ремонтныхъ: на одну лошадь каждому по.....	—		36	—	—	—	—	—	—	108	
Будочниковъ	4		30	—	—	—	—	—	—	120	
Сторожей, при разныхъ казенныхъ строеніяхъ и анбарахъ въ Турьинскихъ и посторонныхъ рудникахъ, на пріискахъ и прочихъ мѣстахъ....	10		30	—	—	—	—	—	—	300	
— — на лошадяхъ у горныхъ бревенъ, — — дровъ квартирныхъ и для паровыхъ машинъ.....	5		30	—	—	—	—	—	—	150	
Цѣловальниковъ у различныхъ горно-заводскихъ припасовъ, по части Матеріальнаго Смотрителя.	3		60	—	—	—	—	—	—	180	
Караульныхъ на церковной колокольнѣ..	3		30	—	—	—	—	—	—	90	
Разсыльщиковъ, при разрядѣ рабочихъ людей	5		30	—	—	—	—	—	—	150	
	33										
Деньщиковъ Гг. классныхъ Чиновниковъ:											
Оберъ-Гиттенфервальтеру 8-го класса, Управителю рудниковъ, также Штабъ-Лекарю, каждому по 3.....	6										
Маркшейреду 9-го класса, Бергмейстеру рудниковъ и Гиттенфервальтеру 10-го класса, Полиціймейстеру, каждому по 2..4											

	Число рабочихъ людей.	На какое время.	Окладъ годоваго жалованья.		Потребность припасовъ.			По цѣнѣ.		По суммѣ.	
					Число.	Вѣсъ.		Рубли.	Коп.	Рубли.	К.
		Дни.	Рубли.	К.		Пуды.	Фу.				
Берг-гешворенамъ 12 класса: Лѣсничему и 2 Старшимъ Горнымъ Смотрителямъ, также 2 Лѣкарямъ, каждому по 1.... 5											
Шихтмейстерамъ 13 и 14 классовъ: 2 младшимъ Горнымъ Смотрителямъ, Смотрителю верьховыхъ работъ, Секретарю, Бухгалтеру, Контролеру и Столопачальнику Горной Конторы, Казначею, Смотрителямъ: Провіантскому, 2 Припаснымъ ..											
Матеріальному и Госпитальному, каждому по 1-му..... 13	28	на круг. годъ.	(*)								
(*) Жалованье и провіантъ получаютъ ошъ Чиновниковъ.											
Провіанта 33 челов. полагая каждому съ семействомъ изъ 50 пудовой пропорціи и 28 деньщикамъ на ихъ семейства изъ 36 пудовой пропорціи каждому въ годъ, а всѣмъ.....	—	—	—	—	—	2658	—	1	—	2658	
Ii того на содержаніе означенныхъ людей.	—	—	—	—	—	—	—	—	—	3864	
На обмундированіе 4 бубочниковъ.											
Срокомъ на 2 года:											
На кафтаны, сукна сѣраго, по 3½ арш. каждому.....	—	—	—	—	арш. 14	—	—	3	20	44	80
— — подкладъ, холста изгребнаго по 5 арш.....	—	—	—	—	20	—	—	—	15	3	
— — шаравары, сукна сѣраго по 1¾ арш.	—	—	—	—	7	—	—	3	20	22	40
— — подкладъ холста изгребнаго по 6 арш.....	—	—	—	—	24	—	—	—	15	3	60
— — фуражки, сукна сѣраго по 4 верш.	—	—	—	—	1	—	—	—	—	3	20
— — подкладъ, холста изгребнаго по 10 верш.....	—	—	—	—	2½	—	—	—	15	—	37½
Срокомъ на одинъ годъ:											
Сапоговъ, по 2 пары каждому.....	—	—	—	—	8 паръ	—	—	4	75	38	
										115	37½
Изъ сей суммы 115 руб. 37½ коп. причитается къ сложенію въ одинъ годъ.....	—	—	—	—	—	—	—	—	—	76	68¾
На отапливаніе казенныхъ домовъ и квартиръ Чиновниковъ:											
Дровъ квартирныхъ, на отапливаніе казенныхъ домовъ.....	—	—	—	—	саж. 453	—	—	1	34	607	2
— — на отпускъ Чиновникамъ, не имѣющимъ квартиръ въ казенныхъ домахъ, состоящимъ въ Оберъ-Офицерскихъ чинахъ 10, полагая каждому, на основаніи штата, Высочайше утвержденнаго въ 1808 году Октября 25 дня, по 10⅔ саж: въ годъ.....	—	—	—	—	103⅓	—	—	1	34	138	46⅔
— — квартирныхъ, на отапливаніе караульныхъ избъ при заставахъ, казармъ, въ коихъ помѣщаются ссыльно-рабочіе и острога.....	—	—	—	—	саж. 96	—	—	1	34	128	64
Свѣчъ сальныхъ, для освѣщенія карауль-ныхъ избъ при заставахъ, острога и казармъ, полагая съ 1 Сентября по 1 Апрѣля на двѣ караульныя 1 пудъ, для острога и казармъ въ каждый день по 40 свѣчъ или по 4 фунта.....	—	—	—	—	—	22	—	11	—	242	
Ii того на различные расходы.....	—	—	—	—	—	—	—	—	—	1192	81½
А всего расхода по сей смѣтѣ, слѣдующаго въ цѣну металла.....	—	—	—	—	—	—	—	—	—	5056	81½

СМѢТА № 26.

По заготовленію куренныхъ дровъ и угля.

Для оцѣнки угля по Турьинскимъ рудникамъ.

	Число рабочихъ людей.	На какое время. Дни.	Окладъ жалованья, поденная и задѣльная плата. Рубли. К.	Потребность припасовъ. Число.	Вѣсъ. Пуды. Фу.	По цѣнѣ. Рубли.	Коп.	На сумму. Рубли.	К.
На производство работъ въ Турьинскихъ рудникахъ потребно угля въ годъ: для Лабораторіи 45 кор. (смѣта № 16), кузницъ и слесарной фабрики, на основаніи сложности 10-ти прошедшихъ годовъ, 1357, и того 1402 короба, присовокупивъ же къ сему на умнику въ мусоръ, полагая по 50 кор. на 1000, 70 коробъ., годовая потребность угля для Турьинскихъ рудниковъ будетъ 1472 короба. Принимая, на основаніи произведенныхъ опытовъ и прежнихъ учрежденій, выходъ угля изъ 20-ти саженной кучи: сосновыхъ дровъ 74, смѣшанныхъ 53 и березовыхъ 51 кор., а въ сложности 67 коробовъ; то, для выжега всего количества угля 1472 коробовъ, потребно дровъ куренныхъ 440 саженъ. Сообразно сего по куренному цеху потребно:									
I. *По заготовленію дровъ куренныхъ.*									
На основаніи произведенныхъ опытовъ полагается: одному рабочему человѣку вырубить кубическую сажень куренныхъ дровъ въ 5-ть дней; по сему для вырубки 440 саженъ потребно:									
А. Людей, изъ жалованья, задѣльной платы и провіанта:									
Куренный или угольный подмастерье, для надзора, какъ за рубкою дровъ, такъ и за кладкою кучъ, выжегомъ угля и отпускомъ онаго изъ куреня въ рудники.	1	На кругл.	90 —	—	—	—	—	90	
Работниковъ, для рубки дровъ.....	9	240	За саж.	—	—	—	—	396	
	1	40	— 90	—	—	—	—		
Сторожъ	1	На 3 мѣся.	Год. ок. 30 —	—	—	—	—	7	50
Всѣмъ провіанта на означенное время, полагая изъ 50-ти пудовой порціи въ годъ каждому съ семействомъ.....	—	—	— —	—	520	33¼	1 —	520	83¼
В. Припасовъ и инструментовъ:									
Точила Печерскаго камня, полагая на 100 саж. 22 фун.....	—	—	— —	—	2	16	пуд. 2 40	5	76
Топоровъ узкихъ, полагая на 100 саж. по 6-ти	—	—	— —	26	2	18	каж. 53	13	78
И того расхода на вырубку дровъ...	—	—	— —	—	—	—	— —	1033	87½
Къ уменьшенію расхода поступитъ отъ топоровъ: желѣза расковочнаго	—	—	— —	—	1	9	1 —	1	22½
За тѣмъ дѣйствительнаго расхода.....	—	—	— —	—	—	—	— —	1032	64½
Симъ расходомъ обходится каждая сажень дровъ по.....	—	—	— —	—	—	—	безъ дол. 2 34½		

	Число рабочихъ людей.	На какое время.	Окладъ жалованья, поденная и задѣльная платы.		Потребность припасовъ.			По цѣнѣ.		На сумму.	
					Число.	Вѣсъ.		Рубли.	Коп.	Рубли.	К.
II. По кладкѣ дровъ въ кучи и выжегу угля.		Дни.	Рубли	К.		Пуды.	Фу.				
Изъ всего назначеннаго количества дровъ 440 саж. должно быть 20-ти саженныхъ кучъ 22; на основаніи же произведенныхъ опытовъ и прежнихъ заводскихъ учрежденій, полагается одному рабочему: сложить 20-ть саж. дровъ въ кучу въ 12-ть дней, одернить и осыпать оную въ 24 дни и выжечь на уголь въ 42 дни, и того на сработку одной кучи 78 дней; сверхъ того для подвозки дровъ при кладкѣ оныхъ въ кучи полагается лошадь на вышеозначенное число дней; по сему для сработки 22 кучъ потребно:												
А. Людей, или жалованья, задѣльной платы и провианта:											
			съ кучи.								
Работниковъ, для кладки дровъ въ кучи.	7	240	2	16	—	—	—	—	—	47	52
— — — — дернения и осыпки кучъ.	1	36	4	32	—	—	—	—	—	95	4
— — — — жженія кучъ на уголь.			10	92	—	—	—	—	—	240	24
Мастеровыхъ, для пріема и выдачи куренныхъ печатокъ въ рудникахъ, при перевозкѣ угля.....	1	На 2 мѣсяц	годов. ок. 48	—	—	—	—	—	—	8	
Сторожъ въ куренѣ.....	1	На 9 мѣсяц	30	—	—	—	—	—	—	22	50
Всѣмъ провианта на означенное время, полагая изъ 50-пудовой порціи въ годъ каждому съ семействомъ.....	—	—	—	—	—	403	13½	1	—	403	33½
										816	63½
В. Лошадей и или фуража:											
Для подвозки дровъ при кладкѣ кучъ....	13	20									
	1	4									
На сіе число дней: овса, полагая каждой въ сутки по 10½ фун. или 3 гарнца....	—	—	—	—		69	12	—	75	51	97½
— — — сѣна, полагая каждой въ сутки по 30 фунтовъ.....	—	—	—	—	—	198	—	—	26	51	48
										103	45½
С. Припасовъ и инструментовъ:					саж.			безъ долей			
Дровъ куренныхъ.....	—	—	—	—	440	—	—	2	3¼	1032	64½
Свѣчъ сальныхъ.....	—	—	—	—	—	—	5	11 пуд.	—	1	37½
Саней, дровней для подвозки дровъ при кладкѣ кучъ, полагая на 5 кучъ 4.....	—	—	—	—	17	—	—	кажд.	98½	16	76½
Носилокъ деревянныхъ, при дернении и осыпкѣ, полагая на 5 кучъ 4.....	—	—	—	—	17	—	—	—	18¼	3	10½
						въ оковкѣ		пара			
Ведръ деревянныхъ окованныхъ.....	—	—	—	—	4 пары	—	24	1	2	4	8
Лопатъ желѣзныхъ, полагая на 5-ть кучъ 8-ми.....	—	—	—	—	36	3	28	—	51½	18	54
Керокъ и куштановъ желѣзныхъ, полагая на 5 кучъ 2.....	—	—	—	—	9	—	20	—	26½	2	36½
Каелъ желѣзныхъ, полагая на 5 кучъ 1..	—	—	—	—	4	—	12	—	34	1	36
										1080	23½
И того расхода по кладкѣ кучъ и выжегу угля.....	—	—	—	—	—	—	—	—	—	2000	32
Къ уменьшенію расхода поступитъ: желѣза расковочнаго.....	—	—	—	—	—	2	22	1	—	2	55
За тѣмъ дѣйствительнаго расхода на выжегъ угля 1472 коробовъ.....	—	—	—	—	—	—	—	—	—	1997	77
Симъ расходомъ обходится каждый коробъ угля въ куренѣ.....	—	—	—	—	—	—	—	безъ долей 1	35¾		

	Число рабочих людей.	На какое время.	Окладъ жалованья, поденная и задѣльная плата.		Потребность припасовъ.			По цѣнѣ.		На сумму.	
					Число.	Всѣ.		Рубли.	Коп.	Рубли.	К.
		Дни.	Рубли	К.		Пуды.	Фу.				
III. По перевозкѣ угля изъ куренъ въ рудники.											
По пеимѣнію конныхъ непремѣнныхъ работниковъ и для избѣжанія перевозки угля мастеровыми на казенныхъ лошадяхъ, полагается производить оную посредствомъ вольнаго найма, на основаніи сложности цѣнъ, платимыхъ въ прошедшихъ 10-ти годахъ, по 1 руб. 12 коп. съ короба, принимая среднее разстояніе отъ куреней до рудниковъ 15 верстъ, а за..	—	—	—	—	кор. 1472	—	—	1	12	1648	64
Всего на выжегъ и перевозку угля 1472-хъ коробовъ	—	—	—	—	—	—	—	—	—	3646	41
Исключивъ изъ сего количества угля по положенію на умнику въ мусоръ 70 коробовъ, останется 1402; слѣдственно каждый коробъ угля при рудникахъ, показанными расходами будетъ стоить по. Вся сія сумма 3646 руб. 41 коп., поступаетъ въ разныя смѣты.	—	—	—	—	—	—	—	2	60		

Примѣчанія: 1) Размѣръ угольнаго короба опредѣляется на основаніи указа Пермской Казенной Палаты 1782 года: вверху въ длину $3\frac{1}{2}$ арш. и ширину $1\frac{1}{2}$ арш.; внизу: въ длину 3 арш. и ширину $\frac{3}{4}$ арш.; вышиною же перпендикулярно отъ основанія $1\frac{1}{2}$ арш., вѣсомъ 20 пуд. и содержитъ 22,400 кубич. вершковъ; на упряску при перевозкѣ полагается $1\frac{1}{2}$ першка. 2) Въ плашъ за перевозку угля заключается убышокъ отъ коробьевъ, дровней, рѣшетокъ, лопатъ и упряжи.

С М Ѣ Т А № 27.

По заготовленію дровъ для паровыхъ машинъ и квартирныхъ.

Для оцѣнки сихъ дровъ по Турьинскимъ рудникамъ.

	Число рабочих людей.	На какое время.	Окладъ жалованья, поденная и задѣльная плата.		Потребность припасовъ.			По цѣнѣ.		На сумму.	
					Число.	Всѣ.		Рубли.	Коп.	Рубли.	К.
		Дни.	Рубли	К.		Пуды.	Фу.				
1. *Заготовленіе дровъ для паровыхъ машинъ.*											
На годовое дѣйствіе 4 паровыхъ машинъ, имѣющихся въ Турьинскихъ рудникахъ для отлива изъ оныхъ воды, по сдѣланному исчисленію потребно дровъ, обыкновенной мѣры въ $1\frac{1}{2}$ аршинной длины полѣна, 3513 саженъ.											
Рубка дровъ для паровыхъ машинъ.											
На основаніи произведенныхъ опытовъ, полагается одному рабочему человѣку въ одинъ день вырубить $\frac{5}{8}$ саж. Сообразно сего, для вырубки 3513 саж. потребно:											
А. Любей, или жалованья, задѣльной платы и провіанта.											
Угольныхъ учениковъ или дровосѣчныхъ		На круг.									
Смотрителей.....	2	годъ.	56	—	—	—	—	—	—	112	
Работниковъ для рубки дровъ.....	23	240	За са	же.							
	1	101	—	29	—	—	—	—	—	1018	77
Сторожей въ 2 дровосѣкахъ.....	2	На	30	—	—	—	—	—	—	60	
Всѣмъ провіанта на означенное время, полагая изъ 50 пудовой порціи въ годъ каждому съ семействомъ.....	—	круг. годъ. —	—	—	—	1371	$1\frac{2}{4}$	1	—	1371	44

	Число рабочих людей.	На какое время.	Оклад жалованья, поденная и задельная плата.		Потребность припасов.			По цѣнѣ.		На сумму.	
					Число.	В ъ с ъ.		Рубли.	Коп.	Рубли.	К.
		Дни.	Рубли.	К.		Пуды.	Фу.				
B. Припасовъ и инструментовъ:											
Точила Печерскаго камня, полагая на 100 саж. 8 фун.	—	—	—	—	—	7	—	пуд. 2	40	16	80
Топоровъ узкихъ, полагая на 100 саж. по 2	—	—	—	—	70	6	22	кажд.	53	37	10
И того расхода на вырубку сихъ дровъ	—	—	—	—	—	—	—	—	—	2615	71½
Къ уменьшенію расхода поступитъ отъ топоровъ желѣза расковочнаго	—	—	—	—	—	3	11	1	—	3	27½
За тѣмъ дѣйствительнаго расхода	—	—	—	—	—	—	—	—	—	2612	43½
Симъ расходомъ обходится каждая сажень дровъ въ лѣсу	—	—	—	—	—	—	—	съ 1	дол. 74⅜		
Перевозка дровъ для паровыхъ машинъ.											
Перевозку оныхъ полагается производить посредствомъ вольнаго найма, на основаніи сложности цѣнъ, платимыхъ въ прошедшихъ 10 годахъ, по 2 руб. съ сажени, принимая среднее разстояніе дровосѣковъ отъ рудниковъ 10 верст., а за.	—	—	—	—	саж. 3513	—	—	2	—	7026	
Всего расхода по заготовленію дровъ для паровыхъ машинъ	—	—	—	—	—	—	—	—	—	9638	43¾
Слѣдственно каждая сажень сихъ дровъ будетъ стоить въ рудникахъ	—	—	—	—	—	—	—	съ 2	дол. 74⅜		
II. Заготовленіе дровъ квартирныхъ.											
Дровъ квартирныхъ, для отапливанія казенныхъ домовъ, занимаемыхъ Присутственными мѣстами, квартирами Чиновниковъ, госпиталями съ аптекою, Лабораторіею, школами и Чертежною; также на отпускъ Чиновникамъ, неимѣющимъ квартиръ въ казенныхъ домахъ, и наконецъ для отопленія мастерскихъ казармъ, въ коихъ помѣщаются ссыльнорабочіе и острога, потребно всего до 1550 саженъ.											
Рубка дровъ квартирныхъ.											
На основаніи произведенныхъ опытовъ, полагается вырубить одну сажень сихъ дровъ одному рабочему въ одинъ день; по сему, для заготовленія всего количества 1550 саженъ, потребно:											
A) Людей, или жалованья, задѣльной платы и провіанта:											
Угольныхъ учениковъ или дровосѣчныхъ	2	На кругл. годъ.	56	—	—	—	—	—	—	112	
Смотрителей	6	240	За саже.								
Работниковъ для рубки дровъ	1	110	—	18	—	—	—	—	—	279	
Всѣмъ провіанта на означенное время, полагая изъ 50 пудовой порціи въ годъ каждому съ семействомъ	—	—	—	—	—	422	36⅔	1	—	422	91⅔
B) Припасовъ и инструментовъ:											
Точила Печерскаго камня, полагая на 100 саж. по 8 фун.	—	—	—	—	—	3	4	пуд. 2	40	7	44
Топоровъ узкихъ, полагая на 100 саж. по 2	—	—	—	—	31	2	36	кажд.	53	16	43
И того расхода на вырубку сихъ дровъ	—	—	—	—	—	—	—	—	—	837	78½

	Число рабочихъ людей.	На какое время.	Окладъ жалованья, поденная и задѣльная плата.		Потребность припасовъ.			По цѣнѣ.		На сумму.	
		Дни.	Рубли	К.	Число.	Вѣсъ. Пуды.	Фу.	Рубли.	Коп.	Рубли.	К.
Къ уменьшенію расхода поступитъ отъ топоровъ: желѣза расковочнаго.....	—	—	—	—	—	1	18	1	—	1	45
За тѣмъ дѣйствительнаго расхода.....	—	—	—	—	—	—	—	—	—	836	33 1/2
Симъ расходомъ обходится каждая сажень дровъ квартирныхъ въ лѣсу	—	—	—	—	—	—	—	безъ долей —	51		
Перевозка дровъ квартирныхъ:											
Перевозку овыхъ изъ дровосѣковъ въ рудники полагается производить посредствомъ вольнаго найма, на основаніи сложности цѣнъ, платимыхъ въ прошедшихъ 10 годахъ, по 80 коп. съ сажени, принимая среднее разстояніе дровосѣковъ отъ рудниковъ 7 верстъ, а за.....	—	—	—	—	саж. 1550	—	—	—	80	1240	
Всего расхода по заготовленію дровъ квартирныхъ	—	—	—	—	—	—	—	—	—	2076	33 1/2
Слѣдственно каждая сажень дровъ квартирныхъ будетъ стоить въ рудникахъ по	—	—	—	—	—	—	—	безъ долей 1	34		
А всего расхода по заготовленію дровъ для паровыхъ машинъ и квартирныхъ.. Вся сія сумма 11.714 р. 77½ к. поступаетъ въ разныя смѣты.	—	—	—	—	—	—	—	—	—	11714	77 1/2

С М Ѣ Т А No 28.

По заготовленію бревенъ сосновыхъ и лиственичныхъ для горныхъ крѣпей и прочихъ работъ.

Для оцѣнки сихъ бревенъ по Турьинскимъ рудникамъ.

	Число рабочихъ людей.	На какое время.	Окладъ жалованья, поденная и задѣльная платы.		Потребность припасовъ.			По цѣнѣ.		На сумму.	
		Дни.	Рубли	К.	Число.	Вѣсъ. Пуды.	Фу.	Рубли.	Коп.	Рубли.	К.
На годичное производство работъ потребно бревенъ: а) сосновыхъ, длиною 3 саж. и толщиною отъ 4½ до 8 вершковъ, для горныхъ крѣпей 20-т. (смѣта No 19) и прочихъ работъ, на основаніи сложности прошедшихъ 10 лѣтъ, до 2 т., и того 22 т., b) сосновыхъ же, длиною 4 саж. и толщиною отъ 6 до 9 вершковъ, для различныхъ работъ, на основаніи сложности прошедшихъ 10-ти годовъ, до 4 т. и c) лиственичныхъ, длиною 3½ саж. и толщиною отъ 7 до 11 вершк. для горныхъ крѣпей 500 (смѣта No 19).											
I. Заготовленіе сосновыхъ бревенъ, длиною 3-хъ саженъ или, такъ называемыхъ, горныхъ.											
Рубка бревенъ.											
На основаніи произведенныхъ опытовъ полагается вырубить одному человѣку въ											

	Число рабочихъ людей.	На какое время.	Окладъ жалованья, поденная и задѣльная плата.		Потребность припасовъ.			По цѣнѣ.		На сумму.	
		Дни.	Рубли	К.	Число.	Въ с ч. Пуды.	Фу.	Рубли.	Коп.	Рубли.	К.
одинъ день 23 бревна. Сообразно сего, для заготовленія всего количества 22000 бревенъ, потребно:											
1. Людей, или жалованья, задѣльной платы и провіанта.		на круг. годъ									
Дровосѣчныхъ смотрителей	2	56	—	—	—	—	—	—	—	112	
Плотниковъ для вырубки бревенъ	3	240	съ 10	бр.							
	1	197	—	7	—	—	—	—	—	154	
Всѣмъ провіанта на означенное время, полагая изъ 50 пудовой порціи въ годъ каждому съ семействомъ	—	—	—	—	—	291	1 1/3	1 пудъ	—	291	4 1/2
В. Припасовъ и инструментовъ.											
Точила Печерскаго камня	—	—	—	—	—	5	—	2	40	12	
Топоровъ узкихъ	—	—	—	—	30	2	32	кажд.	53	15	90
И того расхода на вырубку бревенъ	—	—	—	—	—	—	—	—	—	584	94 1/2
Къ уменьшенію расхода поступитъ отъ топоровъ: желѣза расковочнаго	—	—	—	—	—	1	16	1	—	1	40
За тѣмъ дѣйствительнаго расхода	—	—	—	—	—	—	—	—	—	583	54 1/4
Симъ расходомъ обходится каждое бревно въ лѣсу по	—	—	—	—	—	—	—	—	2 1/4 безъ долей.		
Перевозка бревенъ.											
Перевозку бревенъ изъ лѣсосѣковъ въ рудники полагается производить посредствомъ вольнаго найма, на основаніи сложности цѣнъ, платимыхъ въ прошедшихъ 10-ти годахъ, по 54 коп. съ бревна, т. е. по 9 коп. съ вершка толщины, принимая среднее разстояніе лѣсосѣковъ отъ рудниковъ 10 верстъ, а за	—	—	—	—	22000	—	—	кажд.	54	11880	
Всего расхода по заготовленію горныхъ сосновыхъ бревенъ	—	—	—	—	—	—	—	—	—	12463	54 1/2
Симъ расходомъ обходится каждое бревно, длиною 3 саж и толщиною отъ 4 1/2 до 8, а въ сложности 6 вершковъ, въ рудникахъ по	—	—	—	—	—	—	—	безъ долей —	56 1/4		
II. *Заготовленіе сосновыхъ бревенъ, длиною 4 сажень или, такъ называемыхъ, строевыхъ.*											
Рубка бревенъ.											
На основаніи произведенныхъ опытовъ, полагается вырубить одному человѣку въ одинъ день 13 бревенъ. Сообразно сего, для заготовленія всего количества 4000 бревенъ, потребно:											
1. Людей, или задѣльной платы и провіанта:											
Плотниковъ для вырубки бревенъ	1	240	Съ 10	бр.							
	1	68	—	12 1/2	—	—	—	—	—	49	
Всѣмъ провіанта на означенное время, изъ 50 пудовой порціи въ годъ каждому съ семействомъ	—	—	—	—	—	64	6 2/3	1 пудъ	—	64	16 1/4
В. Припасовъ и инструментовъ.											
Точила Печерскаго камня	—	—	—	—	—	1	20	2	40	3	60
Топоровъ узкихъ	—	—	—	—	10	—	38	каж.	53	5	30
И того расхода на вырубку бревенъ	—	—	—	—	—	—	—	—	—	122	6 1/3
Къ уменьшенію расхода поступитъ отъ топоровъ: желѣза расковочнаго	—	—	—	—	—	—	19	1	—	—	47 1/2
За тѣмъ дѣйствительнаго расхода	—	—	—	—	—	—	—	—	—	121	59 1/2
Симъ расходомъ обходится каждое бревно въ лѣсу по	—	—	—	—	—	—	—	съ долями 3			

	Число рабочихъ людей.	На какое время.	Окладъ жалованья, поденная и задѣльная платы.		Потребность припасовъ.			По цѣнѣ.		На сумму.	
					Число.	Вѣсъ.		Рубли.	Коп.	Рубли.	К.
		Дни.	Рубли	К.		Пуды.	Фу.				
Перевозка бревенъ.											
Перевозку оныхъ изъ лѣсосѣковъ въ рудники полагается производить посредствомъ вольнаго найма, на основаніи сложности цѣнъ, платимыхъ въ прошедшихъ 10-ти годахъ, по 75 коп. т. е. по 10 коп. съ вершка толщины, принимая среднее разстояніе лѣсосѣковъ отъ рудниковъ 12 верстъ, а за.....	—	—	—	—	4000	—	—	—	75	3000	
Всего расхода по заготовленію сосновыхъ строевыхъ бревенъ.....	—	—	—	—	—	—	—	—	—	3121	59¼
Симъ расходомъ обходится каждое бревно, длиною 4 саж. и толщиною отъ 6 до 9, а въ сложности 7½ вершковъ, въ рудникахъ по.....	—	—	—	—	—	—	—	—	78		
III. *Заготовленіе лиственичныхъ бревенъ для горныхъ крѣпей.*											
Рубка бревенъ.											
На основаніи произведенныхъ опытовъ, полагается вырубить одному рабочему человѣку въ одинъ день 8-мъ. Сообразно сего, для заготовленія всего количества 500, потребно:											
А) Людей, имъ задѣльной платы и провіанта:			съ одн	ого	бревна						
Плотниковъ для вырубки бревенъ.....	1	63	—	2	—	—	—	—	—	19	
Ему провіанта на означенное время, изъ 50 пудовой порціи въ годъ.....	—	—	—	—	—	13	5	1	—	13	12½
В) Припасовъ и инструментовъ.											
Топоровъ узкихъ.....	—	—	—	—	5	—	18	каж.	53	2	65
И того расхода на вырубку бревенъ.	—	—	—	—	—	—	—	—	—	25	77½
Къ уменьшенію расхода поступитъ отъ топоровъ: желѣза расковочнаго.....	—	—	—	—	—	—	9	1	—	—	22½
За тѣмъ дѣйствительнаго расхода.....	—	—	—	—	—	—	—	—	—	25	55
Симъ расходомъ обходится каждое бревно въ лѣсу по.....	—	—	—	—	—	—	—	съ до —	лям. 5		
Перевозка бревенъ.											
Перевозку оныхъ изъ лѣсосѣковъ въ рудники полагается производить посредствомъ вольнаго найма, на сенованіи сложности цѣнъ, платимыхъ въ прошедшихъ годахъ, по 1 руб. 70 коп. т. е. по 20 коп. съ вершка толщины, принимая среднее разстояніе лѣсосѣковъ отъ рудниковъ 12 верстъ, а за.....	—	—	—	—	500	—	—	1	70	850	
Всего расхода по заготовленію лиственичныхъ бревенъ.....	—	—	—	—	—	—	—	—	—	875	55
Симъ расходомъ обходится каждое бревно, длиною 3½ саж. и толщиною отъ 7 до 11, а въ сложности 8½ вершковъ, въ рудникахъ по.....	—	—	—	—	—	—	—	1	75		
А всего расхода по заготовленію бревенъ сосновыхъ горныхъ и строевыхъ и лиственичныхъ.....	—	—	—	—	—	—	—	—	—	16460	68½
Вся сія сумма 16,460 руб. 68½ коп., поступаетъ въ разныя смѣты.											

Примѣчаніе. Заготовленіе бревенъ сосновыхъ строевыхъ и лиственичныхъ производится подъ надзоромъ Смотрителей, назначенныхъ по заготовленію горныхъ бревенъ, и плотиннаго ученика.

СМѢТА № 29.

По мѣдиплавленному производству.

Къ исчисленію расходовъ по Богословскому заводу.

I. Методъ плавки.

Въ Богословскихъ заводахъ выплавка чистой штыковой мѣди производится слѣдующимъ способомъ:

A) Цехъ 1-й. Проплавка мѣдныхъ рудъ въ кривошесточныхъ-шахтныхъ, полувысокихъ печахъ на куперштейнъ; что зависитъ отъ свойствъ Турьинскихъ рудъ. Сверхъ того въ сихъ же печахъ вмѣстѣ съ рудами проплавляются убогіе, мѣдь содержащіе продукты, какъ то: a) Грязной или шесточной сокъ, отъ сей же плавки получаемый; b) Сплейсъ-офенный, такъ называемый убогій, сокъ, получаемый при извлеченіи черной мѣди изъ куперштейна; c) Набойка или лещедь, получаемая изъ плавленныхъ и сплейсъ-офенныхъ печей и штыковаго горна послѣ выдувки оныхъ, и наконецъ d) Настыль футеровая изъ плавленныхъ печей.

B) Цехъ 2-й. Оной составляютъ двѣ операціи: *Первая.* Извлеченіе изъ куперштейна черной мѣди въ сплейсъ-офенахъ. При сей операціи также употребляются другіе продукты, токмо богатые содержавіемъ мѣди, какъ то: a) Сплейсъ-офенный, такъ называемый богатый сокъ; b) Сажа, получаемая съ купаловъ, сплейсъ-офеновъ и штыковаго горна, гдѣ оная садится во время дѣйствія, и c) Штыковой сокъ, получаемый при очисткѣ сплейсъ-офенной мѣди въ штыковомъ горнѣ.—*Вторая.* Очищеніе черной мѣди въ сплейсъ-офенную въ тѣхъ же сплейсъ-офенахъ.

C) Цехъ 3-й. Окончательное очищеніе сплейсъ-офенной мѣди въ такъ называемомъ штыковомъ или очистительномъ горнѣ, подобно воздушной печи устроенномъ, и разливъ очищенной мѣди въ штыки.

II. Опредѣленіе выплавки мѣди, долженствующаго произойти угара оной и потребности рудъ.

A) По распоряженію Начальства назначается выплавлять въ Богословскомъ заводѣ чистой штыковой мѣди, для передѣла оной въ монету на Екатеринбургскомъ Монетномъ дворѣ 26.000 пудовъ.

B) На основаніи произведенныхъ опытовъ положенъ угаръ мѣди: a) при проплавкѣ рудъ, включая и мѣдь, могущую остаться въ чистомъ отвальномъ шлакѣ, отъ каждой тысячи пудовъ рудъ 2 пуда 20 фунт.; b) При извлеченіи изъ куперштейна черной мѣди и при очищеніи оной въ плейсъ-офенную, на каждую тысячу сей послѣдней 240 пудовъ и c) При окончательномъ очищеніи сплейсъ-офенной и при разливѣ чистой мѣди въ штыки, на каждую тысячу сей послѣдней 16 пудовъ 16 фун. 24 золот. Или: на каждый пудъ чистой штыковой мѣди: a) по проплавкѣ рудъ 3 фун. 42 $\frac{7}{3}$ золот. и b) отъ перечистки куперштейна до полученія означенной штыковой мѣди 10 фун. 39$\frac{1}{4}$ золот.; а вообще по 13 фунт. 82$\frac{1}{8}$ золот.; или на каждый пудъ рудъ по 3$\frac{1}{4}$ золот.

C) По введенному порядку въ Богословскихъ заводахъ, мѣдныя руды, слѣдующія въ проплавку, предварительно подвергаются лабораторнымъ пробамъ, коими опредѣленное содержаніе въ нихъ металла служитъ основаніемъ для исчисленія могущаго получиться количества онаго, за потерею въ угарѣ; а по дѣламъ горнымъ значится, что мѣдныя руды, составляющія запасъ въ Турьинскихъ рудникахъ, по сдѣланному общему апробованію изъ всѣхъ рудныхъ остроковъ, оказались содержавіемъ мѣди 1 фун. 54 золот. въ пудѣ, или 3 пуда 36$\frac{1}{2}$ фунтовъ во 100 пудахъ.

I-й Цехъ, проплавка рудъ.

Сообразно угарамъ, опредѣленнымъ произведенными опытами, и извѣстному содержанію мѣди въ Турьинскихъ рудахъ, для выплавки 26000 пудовъ чистой штыковой мѣди должно проплавить рудъ 896241$\frac{1}{2}$ пуда или, для избѣжанія дробныхъ расчетовъ, 896.200 пудовъ. Чжожъ касается до прочихъ продуктовъ, вмѣстѣ съ рудами проплавляемыхъ: то оборотъ ихъ безпрерывной въ различныхъ видахъ съ одной операціи на другую; отъ чего исчисленіе сихъ продуктовъ лишь можетъ быть примѣрное и столь многосложное, что затмило бы и самое исчисленіе расходовъ по сему цеху; а потому весь расчетъ, по задолженію рабочихъ людей и употребленію матеріаловъ и припасовъ, сдѣлавъ на проплавку собственно рудъ, съ тѣмъ, что оборотные продукты будутъ проплавляться съ ними въ той мѣрѣ, чтобъ все количество оныхъ могло быть проплавлено въ теченіи года, а именно по 85 пудовъ въ сутки на одной мѣдиплавленной печи.

По примѣру же прошедшихъ годовъ и примѣняясь къ произведеннымъ опытамъ, полагается на задувку одной мѣдиплавленной печи 2 дня и продолжать безостановочно дѣйствіе въ оной 6-ть мѣсяцевъ или 180 дней; въ теченіе же сего времени проплавится рудъ 45.000 пудовъ, полагая по 250 пудовъ въ сутки; слѣдственно для проплавки всего количества рудъ 896.200 пудовъ должно сдѣлать 20 задувокъ, т. е, дѣйствовать на 20-ти печахъ 180 дней; а для сего потребно:

*

A) Людей, или жалованья, задѣльной платы и провіанта.	Число рабочихъ людей.	*На какое время.* Дни	*Окладъ жалованья, поденная и задѣльная плата.* Рубли	К.	*Потребность припасовъ.* Число.	*Вѣсъ.* Пуды.	Фу.	*По цѣнѣ.* Рубли.	Коп.	*На сумму.* Рублн.	К.
Главный Установщикъ всего мѣдиплавильнаго дѣйствія	1	на	300	—	—	—	—	—	—	300	
Мастеровъ	2	круглой	150	—	—	—	—	—	—	300	
Подмастерьевъ	2	годъ.	90	—	—	—	—	—	—	180	
Плавильныхъ учениковъ	2		56	—	—	—	—	—	—	112	
Имъ провіанта, изъ 50 пудовой порціи въ годъ каждому съ семействомъ	—	—	—	—	—	350	—	1	—	350	
Для набивки и задувки печей:			за одн. п	счь						за 20 п	сч.
Плавильщиковъ	20	2	—	44	—	—	—		—	8	80
Засыщиковъ	20	1	—	18	—	—	—	—	—	3	60
Застильщиковъ или катальщиковъ	20	1	—	14	—	—	—	—	—	2	80
Работниковъ—малолѣтовъ	40	1	—	20	—	—	—	—	—	4	
Для проплавки:			Одному							Всѣмъ	
Плавильщиковъ	40	180	39	60	—	—	—	—	—	1584	
Засыщиковъ	40		32	40	—	—	—	—	—	1296	
Застильщиковъ или катальщиковъ	40		25	20	—	—	—	—	—	1008	
Работниковъ, для подвозки угля	10		25	20	—	—	—	—	—	252	
— — — малолѣтовъ, для вывозки изъ фабрики шлаковъ	10		18	—	—	—	—	—	—	180	
Послѣ выдувки:			Съ 1	печ						съ 20 п	сч.
Для очистки печей, работниковъ	20	15	2	10	—	—	—	—	—	42	
— поправки и обфутерованія печей, засыщиковъ	20	16	2	88	—	—	—	—	—	57	60
работниковъ	20		2	24	—	—	—	—	—	44	80
Всѣмъ означеннымъ рабочимъ людямъ на показанное число дней провіанта, изъ 50 пудовой порціи въ годъ каждому съ семействомъ	—	—	—	—	—	5470	$33\frac{1}{3}$	—	1	5470	$83\frac{1}{3}$
										11196	$43\frac{1}{2}$
B) Матеріаловъ и припасовъ.											
На набивку лещедей и шестковъ и забраніе переднихъ стѣнокъ въ печахъ.											
Мусора тяжелаго недѣланнаго	—	—	—	—	—	1300		пудъ	$11\frac{3}{8}$	147	$87\frac{1}{2}$
Песку Фроловскаго	—	—	—	—	—	1300	—	—	5	65	
								тысяча			
Кирпича краснаго	—	—	—	—	—	700	—	9	$44\frac{5}{8}$	6	$61\frac{1}{4}$
Глины красной обыкновенной	—	—	—	—	—	40	—	—	$\frac{1}{2}$	—	20
На поправку набоекъ въ шесткахъ и шпурахъ и фурмянной стѣны во время дѣйствія.											
Мусора тяжелаго не дѣланнаго	—	—	—	—	—	1800	—	пудъ	$11\frac{3}{8}$	204	75
— — легкаго	—	—	—	—	—	18000	—	—	$4\frac{3}{4}$	855	
Глины бѣлой сырой, Сосвинской	—	—	—	—	—	400	—	—	12	48	
Щебня Тылайскаго протолченнаго	—	—	—	—	—	1600	—	—	$17\frac{5}{8}$	282	
На поправку и обфутерованіе плавленныхъ печей, послѣ выдувки:								тысяча			
Кирпича краснаго	—	—	—	—	5000	—	—	9	$44\frac{3}{4}$	47	$23\frac{1}{4}$
Глины красной обыкновенной	—	—	—	—	—	1300	—	—	$\frac{1}{2}$	6	50
Футероваго смѣса дѣланнаго	—	—	—	—	—	20400	—	—	$7\frac{5}{8}$	1555	50
Кирпича бѣлаго огнепостояннаго	—	—	—	—	1000	—	—	—		69	80
Цемента огнепостояннаго, или изъ футероваго же смѣса	—	—	—	—	—	400	—	—	$14\frac{1}{4}$	57	
Угля на задувку печей	—	—	—	—	65 кор	—	—	2	66	119	70
— — проплавку рудъ, полагая на каждые сто пудовъ по 2 короба	—	—	—	—	17924	—	—	2	66	47677	84
Бревенъ самосушныхъ или отъ ветхихъ строеній, для пожиганія купферштейна и для таянія рудъ въ зимнее время на	—	—	—	—	—	—	—	—	—	60	
Свѣчъ сальныхъ	—	—	—	—	—	3	—	11	—	33	

	Число рабочихъ людей.	На какое время.	Окладъ жалованья, поденная и задѣльная плата.		Потребность припасовъ.			По цѣнѣ.		На сумму.	
					Число.	В п с ѣ.		Рубли.	Коп.	Рубли.	К.
		Дни.	Рубли	К.		Пуды.	Фу.				
Дегтя	—	—	—	—	120 вед	—	—	—	75	90	
Желѣзной сметаны	—	—	—	—	—	3	—	1	32½	3	96½
Сала	—	—	—	—	—	2	—	10	50	21	
Мелу	—	—	—	—	—	—	4	—	5½	—	22
Грифелей	—	—	—	—	6	—	—	—	5	—	30
Карандашей простыхъ	—	—	—	—	1 дюж.	—	—	3	—	3	
Снасти пеньковой валковой, для перестановa тяжеловѣсныхъ чугунныхъ вещей, во время поправки печей, и для вытаскиванія изъ оныхъ случающихся мѣдноватыхъ крицъ, полагая отъ цѣлаго каната убытка въ годъ	—	—	—	—	—	2	—	12	—	24	
										51378	50½
C) Инструментовъ и прочихъ вещей: желѣзныхъ, чугунныхъ и деревянныхъ.								пудъ.			
Чугунныхъ шемпелей	—	—	—	—	20	220	—	1	8	237	60
— — — фурмъ	—	—	—	—	30	62	—	1	8	66	96
								кажд.			
Желѣзныхъ лотковъ или корытцовъ	—	—	—	—	20	3	15	1	42½	28	45
— — — молотковъ малыхъ рудорасколотныхъ (отъ 3 до 4-хъ фун.)	—	—	—	—	20	1	25	—	37	7	40
— — — кaелъ	—	—	—	—	20	1	25	—	34	6	80
— — — сопль воздухопроводныхъ	—	—	—	—	10	2	15	2	14	21	40
— — — мейзеровъ	—	—	—	—	20	3	25	—	90	18	
— — — зафурмянщиковъ	—	—	—	—	5	1	32	1	33½	6	68½
— — — полосокъ или плавокъ, для снимавія шлаковъ	—	—	—	—	5	—	36	—	74	3	70
								пудъ.			
— — — клиньевъ, для чистки въ печахъ	—	—	—	—	4	8	—	3	60	28	80
— — — молотковъ большихъ боевыхъ, или балдъ	—	—	—	—	5	3	30	кажд. 3	2½	15	12½
— — — лопатъ.. для употребленія, при печахъ, подвозкѣ угля и вывозкѣ шлаковъ....	—	—	—	—	260	26	32	—	51½	133	90
Деревянныхъ лопатъ	—	—	—	—	180	—	—	—	5	9	
— — — рѣшетокъ	—	—	—	—	240	—	—	—	14½	34	80
— — — черемух.											
						Въ оковкѣ					
— — — тачекъ окованныхъ	—	—	—	—	10	6	11	2	55½	25	52½
— — — ведръ окованныхъ	—	—	—	—	10 пар.	1	20	1 пара	2	10	20
— — — разѣковъ окованныхъ	—	—	—	—	1	—	13	1	93½	1	93½
Коробьевъ зубленыхъ, для подвозки угля къ фабрикамъ	—	—	—	—	4	—	—	4	8	16	32
Въ желѣзныхъ..	—	—	—	—	—	62	—	—	—	672	60½
Чугунныхъ..	—	—	—	—	—	282	—	—	—		
И того по проплавкѣ рудъ	—	—	—	—	—	—	—	—	—	63247	54
Къ уменьшенію расхода поступитъ отъ желѣзныхъ инструментовъ и чугунныхъ вещей:											
Желѣза расковочнаго	—	—	—	—	—	31	—	1	—	31	
Чугуна въ негодныхъ вещахъ	—	—	—	—	—	141	—	—	58	81	78
За тѣмъ дѣйствительнаго расхода по проплавкѣ рудъ	—	—	—	—	—	—	—	—	—	63134	76
D) Перевозка рудъ.											
По примѣру предшествовавшихъ годовъ, полагается перевозку рудъ съ рудниковъ въ заводъ производить посредствомъ вольнаго найма, для избѣжанія задолженія рабочихъ людей и содержавія для сего казенныхъ лошадей, по 2½ коп., съ каждаго пуда; а за	—	—	—	—	—	896200	—	—	2½	22405	

II-й Цехъ. Извлеченіе изъ купферштейна черной мѣди, и очищеніе оной въ сплейсъ-офенную.

По введенному порядку, для сбереженія расходовъ, въ одну задувку сплейсъ-офенной печи производится: извлеченіе изъ купферштейна черной мѣди и очищеніе оной въ сплейсъ-офенную; по чему остающаяся мѣдь въ набойкѣ или лещеди и сажѣ дѣлаетъ невозможнымъ раздѣленіе угара на полученіе черной и сплейсъ-офенной мѣди; равнымъ образомъ и расходъ почти всѣхъ припасовъ, вещей и инструментовъ нельзя правильно отдѣлять, особенно на каждую операцію; ибо употребленіе нѣкоторыхъ зависитъ отъ продолженія задувки, какъ напр.: припасовъ, употребляемыхъ для поправки печи во время дѣйствія и по выдувкѣ оной; другія же служатъ для обѣихъ операцій, безъостановочно слѣдующихъ одна за другою въ задувку печи, какъ напримѣръ: припасы, употребляемые при пускѣ сплейсъ-офена въ дѣйствіе, и инструменты; а потому, какъ угаръ, такъ и расходъ матеріаловъ, вещей и прочаго по сему цеху, начиная отъ извлеченія изъ купферштейна черной мѣди до полученія сплейсъ-офенной, исчислены на сію послѣднюю.

Сообразно угару, опредѣленному произведенными опытами, что на каждую тысячу чистой штыковой мѣди должно быть онаго 16 пудъ 16½ фун., для выплавки 26 т. пудовъ потребно сплейсъ-офенной мѣди 26,426 пуд. 22½ фунта. Но какъ сплейсъ-офенная мѣдь получается изъ черной; сія же изъ продуктовъ, получаемыхъ отъ проплавки рудъ, отъ извлеченія изъ купферштейна черной мѣди и отъ очистки оной въ сплейсъ-офенную, а сей послѣдней въ штыковую; при томъ оборотъ мѣди, содержащейся въ сихъ продуктахъ, безпрерывной съ одной операціи на другую, токмо въ различныхъ видахъ; то исчисленіе количества различныхъ продуктовъ, потребныхъ для полученія 26.426 пуд. 22½ фун. сплейсъ-офенной мѣди, можетъ быть только примѣрное и столь многосложное, что исчисленіе припасовъ и прочаго на количество продуктовъ можетъ затруднить учетъ расходовъ по сплейсъ-офенному цеху; по чему весь расчетъ по дѣйствію печей и на сіе потребныхъ матеріаловъ, припасовъ, рабочихъ людей и прочаго будетъ относиться на сплейсъ-офенную мѣдь, съ тѣмъ, что черная мѣдь и всѣ прочіе продукты будутъ перечищаемы въ сихъ же сплейсъ-офенахъ, а именно, на основаніи произведенныхъ опытовъ, полагается: 1. перечищать въ одну садку, продолжающуюся 5 сутокъ, купферштейна 425 и оборотныхъ продуктовъ 75, и того 500 пудъ. 2. Очищать же черной мѣди въ одну садку, продолжающуюся 1 сутки, 200 пуд. 3. Въ одну задувку сплейсъ-офена дѣлать 4 садки на черную и 3 садки на сплейсъ-офенную мѣдь; и 4. Въ каждую задувку, т. е. въ продолженіе 21 сутокъ, или 50 дней безостановочнаго дѣйствія сплейсъ-офена, включая въ сіе число набивку мусоромъ и просушку 2 дня, извлекать изъ продуктовъ черной мѣди 655 пуд. и сплейсъ-офенной 480 пудовъ.

По чему, руководствуясь симъ, для полученія 26426 пудъ 22½ фун. сплейсъ-офенной мѣди, должно сдѣлать 55 задувокъ, а для таковаго дѣйствія потребно:

	Число рабочихъ людей.	На какое время. Дни.	Окладъ жалованья, подная и задѣльная плата. Рубли К.	Потребность припасовъ. Число.	Вѣсъ. Пуды. Фу.	По цѣнѣ. Рубли. Коп.	На сумму. Рубли. К.
А. Людей, или жалованья, задѣльной платы и провіанта.							
Мастеровъ	2	вакр.	150 —	—	— —	— —	300
Подмастерьевъ	2	годъ.	90 —	—	— —	— —	180
Имъ провіанта, изъ 50-пудовой порціи въ годъ каждому съ семействомъ	—	—	— —	—	200 —	1 —	200
Для набивки и просушки печей:			За набивку одной печи для задувки.				За 55 задувокъ 2 30
Плавильщиковъ	110		— 32	—	— —	— —	2 30
Сплейсъ-офенныхъ работниковъ	110	1	— 56	—	— —	— —	19 80
			За просушку одной печи.				
Поторжныхъ работниковъ	55		— 10	—	— —	— —	5 50
Для перечистки продуктовъ.			Одному				Всѣмъ
Плавильщиковъ	14	196	50 96	—	— —	— —	713 44
Сплейсъ-офенныхъ работниковъ	11		35 28	—	— —	— —	493 92
Работниковъ, для подвозки дровъ сплейсъ-офенныхъ	5	196	Съ 1 сажени.				За сажень. 907½
Послѣ выдувки печей	1	57	— 16	—	— —	— —	143 20
Для выломки и просѣвки набоекъ съ откаткою отъ печей, работниковъ	7		Со одной печи				Съ 55 печей
— — очистки сажи съ куполовъ и дымопроходовъ въ печахъ	3	55	— 98	—	— —	— —	53 90
— — поправки футеровъ: плавильщиковъ	2		— 42	—	— —	— —	25 10
малолѣтовъ	1		— 52	—	— —	— —	28 60
			— 10	—	— —	— —	5 50

	Число рабочихъ людей.	На какое время. Дни.	Окладъ жалованья, поденная и задѣльная плата. Рубли.	К.	Потребность припасовъ. Число.	Вѣсъ. Пуды.	Фу.	По цѣнѣ. Рубли.	Коп.	На сумму. Рубли.	К.
Всѣмъ означеннымъ рабочимъ людямъ на показанное число дней провіанта, изъ 50-пудовой порціи въ годъ каждому съ семействомъ	—	—	—	—	—	1565	25	1	—	1565	62½
										3702	18
B. Матеріаловъ и припасовъ.											
На набивку лещадей и забраніе перемычекъ въ печахъ.											
Мусора тяжелаго дѣланнаго	—	—	—	—	—	148	50 —	пудъ	12½	1856	25
Кирпича бѣлаго огнепостояннаго сплейсъ-офеннаго	—	—	—	—	990	—	—	тысяча 69	80	69	10¼
Цемента огнепостояннаго изъ бѣлой глины и щебня	—	—	—	—	—	302	20	пудъ	14½	43	10
На просушку печей.					сажен.			сажен.			
Дровъ сплейсъ-офенныхъ кубической мѣры	—	—	—	—	13½	—	—	5	90½	81	15¾
На поправку шестковъ и смазку разливательныхъ желобковъ во время дѣйствія:											
Мусора тяжелаго дѣланнаго	—	—	—	—	—	4070	—	пудъ	12½	508	75
На подсыпку подмонтъ и поправку перемычекъ въ печахъ, послѣ выпусковъ мѣди во время же дѣйствія.											
Щебня Тылайскаго протолченнаго	—	—	—	—	—	3110	—	пудъ	17⅝	601	1
Кирпича бѣлаго огнепостояннаго сплейсъ-офеннаго	—	—	—	—	770	—	—	тысяча 69	80	53	74½
Цемента огнепостояннаго изъ бѣлой глины и щебня	—	—	—	—	—	220	—	—	14½	31	35
На поправку футеровъ въ печахъ, по окончаніи задувокъ.											
Кирпича бѣлаго огнепостояннаго сплейсъ-офеннаго	—	—	—	—	3850	—	—	тысяча 69	80	268	73
Цемента огнепостояннаго изъ бѣлой глины и щебня	—	—	—	—	—	1375	—	пудъ	14½	195	93¾
На перечистку продуктовъ и черной мѣди дровъ сплейсъ-офенныхъ кубической мѣры	—	—	—	—	сажен. 893¾	—	—	5	90½	527	75¾
Угля	—	—	—	—	кор. 82½	—	—	2	66	219	15
Дрязнилокъ большихъ сосновыхъ	—	—	—	—	1650	—	—	дес.	15	24	75
— — малыхъ еловыхъ	—	—	—	—	1100	—	—	—	6	6	60
Дегтя — на смазку машинъ.	—	—	—	—	130	—	—	каж.	75	97	50
Желѣзной сметаны — на смазку машинъ.	—	—	—	—	ведр. —	3	25	пудъ 1	32½	4	79½
Свѣчъ сальныхъ	—	—	—	—	—	2	23	11	—	28	32½
Мелу	—	—	—	—	—	—	2	—	5½	—	11
Карандашей простыхъ	—	—	—	—	1 дюж.	—	—	—	—		5
Грифелей	—	—	—	—	6	—	—	—	5	—	30
Снасти пеньковой, для перестанова тяжеловѣсныхъ чугунныхъ гещей и для вытаскиванія изъ печей случающихся мѣдноватыхъ крицъ, полагая убытка отъ цѣлаго каната	—	—	—	—	—		2 —	12	—	24	
Запановъ сыромятной кожи	—	—	—	—	8	—	—	7	50	60	
										9453	32½
C. Инструментовъ и прочихъ вещей желѣзныхъ, чугунныхъ и деревянныхъ.											
Чугунныхъ колосниковъ въ древесники	—	—	—	—	20	200	—	пудъ 1	8	216	—
Желѣзныхъ молотковъ большихъ боевыхъ или балдъ	—	—	—	—	1	—	30	кажд. 3	2½	3	2½
Желѣзныхъ молотковъ малыхъ, для расколотки соковъ и околотки штыковъ	—	—	—	—	14	1	3	кажд.	37	5	18

	Число рабочихъ людей.	На какое время.	Окладъ жалованья, поденная и годовая плата.		Потребность припасовъ.			По цѣнѣ.		На сумму.	
		Дни.	Рубли	К.	Число.	Въ всѣ. Пуды.	Фу.	Рубли.	Коп.	Рубли.	К.
Желѣзныхъ лопатъ	—	—	—	—	8	—	33	—	51½	4	12
— — каелъ	—	—	—	—	8		26	—	34	2	72
— — счищальниковъ	—	—	—	—	2	—	29	1	33½	2	67½
— — гребковъ	—	—	—	—	2	—	29	1	33½	2	67½
— — клюкъ, для счистки шлака	—	—	—	—	3	1	½	1	33½	4	1½
— — Крючковъ, для очистки шпуровыхъ отверстій	—	—	—	—	2	—	3	—	15	—	30
— — зафурменниковъ	—	—	—	—	2	—	29	каж. 1	33½	2	67½
— — ломковъ большихъ	—	—	—	—	3	—	10	—	40	1	20
— — — — малыхъ	—	—	—	—	6	—	15	—	30	1	80
— — клещей	—	—	—	—	3	—	18	—	90	2	70
— — соплъ	—	—	—	—	6	—	36	1	38½	8	31
— — фурмъ	—	—	—	—	16	7	4	1	78¼	28	60
— — щитовъ висячихъ	—	—	—	—	3	2	35	6	½	18	2½
— — тоноровъ узкихъ	—	—	—	—	3	—	11	—	53	1	59
Деревянныхъ тачекъ окованныхъ, рудокатныхъ	—	—	—	—	3	въ оковкѣ 1	35	2	55½	7	65¾
дровокатныхъ	—	—	—	—	1	—	25	2	65½	2	65½
— — ведръ окованныхъ	—	—	—	—	2 пар.	—	12	пар. 1 кажд.	2	2	4
— — разсѣковъ окованныхъ, для держанія воды на фабричной крышѣ	—	—	—	—	1	—	13	1	93¾	1	93¾
— — рѣшетокъ черемуховыхъ	—	—	—	—	8	—	—	—	14½	1	16
— — лопатъ	—	—	—	—	4	—	—	—	5	—	20
Въ желѣзныхъ.	—	—	—	—	—	22	—	—	—	321	25½
— Чугунныхъ.	—	—	—	—	—	200					
И того по сплейсъ-офенному цеху	—	—	—	—	—	—	—	—	—	13537	76¾
Къ уменьшенію расхода поступитъ отъ желѣзныхъ инструментовъ и чугунныхъ вещей:											
Желѣза расковочнаго	—	—	—	—	—	11	—	1	пуд.	11	
Чугуна въ негодныхъ вещахъ	—	—	—	—	—	100	—	—	58	58	
За тѣмъ дѣйствительнаго расхода по перечисткѣ продуктовъ, или сплейсъ-офенному цеху	—	—	—	—	—	—	—	—	—	13468	76¾

III-й Цехъ. Очищеніе сплейсъ-офенной мѣди и разливъ оной въ штыки.

По очисткѣ сплейсъ-офенной мѣди въ горнѣ, производится изъ онаго же и разливъ въ штыки; причемъ всегда получаются негодные по наружной формѣ штыки и мѣдныя крохи, которые поступаютъ въ слѣдующую садку въ тотъ же горнъ; сверхъ того при сей операціи нѣкоторое количество мѣди отдѣляется въ штыковомъ соку, поступающемъ на перечистку въ сплейсъ-офены; равнымъ образомъ остается мѣдь въ набойкѣ и сажѣ; почему, для полученія 26.000 пудовъ чистой штыковой мѣди, потребуется перечистить сплейсъ-офенной болѣе, нежели 26.426 пудовъ 22½ фунта; притомъ одна и та же мѣдь, въ означенныхъ видахъ имѣющая получаться при сей операціи, нѣсколько разъ поступитъ на перечистку въ семъ горнѣ; отъ чего исчисленіе угара и расходовъ на количество сплейсъ-офенной мѣди, потребное для полученія 26.000 пудовъ

	Число рабочихъ людей.	На какое время.	Окладъ жалованья, поденная и задѣльная плата.		Потребность припасовъ.			По цѣнѣ.		На сумму.	
					Число.	Вѣсъ.		Рублей.	Коп.	Рублей.	К.
		Дней.	Рубли	К.		Пуды.	Фу.				
питьковой, можетъ быть лишь примѣрное и для учета затруднительное; а потому, какъ угаръ, такъ и расходъ матеріаловъ, вещей и прочаго по сему цеху исчисленъ на чистую штыковую мѣдь.											
На основаніи же произведенныхъ опытовъ полагается продолжать безостановочно дѣйствіе въ горнѣ 24½ сутокъ или 49 дней и сверхъ того на набивку мусоромъ и просушки горна 4 дня; въ каждую таковую задувку получить чистой мѣди въ штыкахъ 1.0000 пудовъ; слѣдственно для назначенной выплавки металла 2.600 пудовъ должно сдѣлать почти три задувки или 118 садокъ; а для сего потребно:											
А) Людей, или жалованья, задѣльной платы и провіанта:											
Мастеровъ Подмастерьевъ.	Особенныхъ по сему цеху не назначается по малому дѣйствію и потому, что горнъ находится въ одной фабрикѣ со сплейсъ-офенами, при кохъ положенные мастера и подмастерья на прежнемъ порядкѣ должны имѣть надзоръ и по дѣйствію штыковаго горна.										
Для набивки и просушки горна:			Для одной задувки.							Для 3 задувокъ.	
Плавильщиковъ	4	3	1	4	—	—	—	—	—	3	12
Сплейсъ-офенныхъ работниковъ	3		—	54	—	—	—	—	—	1	62
Поторжныхъ работниковъ, для просушки горна предъ задувкою онаго	2	9	—	60	—	—	—	—	—	1	80
Для очистки и разлива мѣди въ штыки.			Одному.							Всѣмъ.	
Плавильщиковъ	2	128	33	28	—	—	—	—	—	66	56
Работниковъ или разливщиковъ	6		23	4	—	—	—	—	—	138	24
— — — для очистки штыковъ	1		17	92	—	—	—	—	—	17	92
По окончаніи задувокъ:			Съ одной задувки.							Съ 3-хъ задувокъ.	
Для выломки и просѣвки набоекъ, работниковъ	2	15	1	40	—	—	—	—	—	4	20
— очистки сажи съ купола и изъ колодцевъ, работниковъ	1	3	—	14	—	—	—	—	—	—	42
— поправки футера: плавильщиковъ	1	3	—	26	—	—	—	—	—	—	78
малолѣтовъ	1		—	10	—	—	—	—	—	—	30
Всѣмъ означеннымъ рабочимъ людямъ на показанное число дней провіанта, изъ 50 пудовой порціи въ годъ каждому съ семействомъ	—	—	—	—	—	356	10	1	—	256	25
										491	21
Б) Матеріаловъ и припасовъ:											
На набивку лещедей и забраніе перемычки:											
Мусора тяжелаго дѣланнаго	—	—	—	—	—	1254	—	пудъ тысяч.	12½	156	75
Кирпича бѣлаго огнепостояннаго	—	—	—	—	51	—	—	69	80	3	56
Цемента огнепостояннаго изъ бѣлой глины и щебня	—	—	—	—	—	12	—	пудъ	14½	1	71

	Число рабочихъ людей.	На какое время. Дни.	Окладъ жалованья, подлежащая къ задѣльной платы. Рубли К.		Потребность припасовъ. Число.	Потребность припасовъ. Всѣ. Пуды.	Ф.	По цѣнѣ. Рубли.	Коп.	На сумму. Рубли.	К.
На просушку горна:								сажен.			
Дровъ сплейсъ-офенныхъ кубической мѣры.	—	—	—	—	3¼ саж.	—	—	5	90½	22	13½
Въ продолженіе дѣйствія, на поправку шестка, смазку разливательныхъ желобковъ, забивку шпуровъ и на подсыпку подмонинъ въ горну послѣ выпусковъ мѣди:											
Мусора тяжелаго дѣланнаго.....	—	—	—	—	—	472	—	пуд.	12½	59	
Щебня Тылайскаго протолченнаго.....	—	—	—	—	—	118	—	—	17½	20	79½
На поправку футера въ горнѣ, по окончаніи задувокъ:								тысяч.			
Кирпича бѣлаго огнепостояннаго.....	—	—	—	—	132	—	—	69	80	9	21½
Цемента огнепостояннаго изъ бѣлой глины и щебня.....	—	—	—	—	—	48	—	пуд.	14½	6	84
На перечистку сплейсъ-офенной мѣди.											
Дровъ сплейсъ-офенныхъ кубической мѣры.....	—	—	—	—	саж. 73¾	—	—	сажен. 5	90½	435	30¾
Угля.....	—	—	—	—	кор. 36 22/32	—	—	2	66	98	8¾
Дразнилокъ большихъ сосновыхъ.....	—	—	—	—	236	—	—	дес.	15	3	54
— — — малыхъ еловыхъ.....	—	—	—	—	365	—	—	дес.	6	2	12½
Дегтя.....	—	—	—	—	ведръ 14¾	—	—	кажд.	75	11	6½
Свѣчъ сальныхъ.....	—	—	—	—	—	—	4	11	—	1	10
На поправку корпуса горна: кирпича краснаго.....	—	—	—	—	1000	—	—	—	—	9	14¾
— — — глины красной обыкновенной.					—	250	—	пуд.	½	1	25
Запонокъ сыромятной кожи.....	—	—	—	—	3	—	—	7	50	22	50
										864	42
И того по перечисткѣ сплейсъ-офенной мѣди, или штыковому горну	—	—	—	—	—	—	—	—	—	2335	63
А всего расхода по мѣдиплавленному производству, слѣдующаго въ цѣну металла.	—	—	—	—	—	—	—	—	—	100364	15¼

Примѣчаніе. 1) Количество проплавки рудъ и перечистки продуктовъ, хотя и зависитъ отъ искусства и силъ работающихъ, но преимущественно отъ свойствъ рудъ и продуктовъ; а потому невозможно опредѣлить точнаго урока и слѣдственно задѣльной платы по симъ работамъ, исключая тѣхъ, при коихъ оная допущена въ сей смѣтѣ, какъ возможная въ настоящемъ дѣлѣ. 2) Инструменты и вещи, потребныя для дѣйствія на штыковомъ горнѣ тѣ же самыя, какія употребляются по сплейсъ-офенному цеху; а потому и значатся въ количествѣ назначенныхъ по сему послѣднему, тѣмъ болѣе, что штыковой горнъ находится въ одной фабрикѣ со сплейсъ-офенами и дѣйствіе онаго должно быть весьма кратковременное.

С М Ѣ Т А № 30.

По вспомогательному цеху мѣдиплавленнаго производства, или по приготовленію различныхъ плавленныхъ припасовъ и расколоткѣ мѣдныхъ рудъ.

Для оцѣнки плавленныхъ припасовъ и къ исчисленію расходовъ по Богословскому заводу.

Сей цехъ составляютъ различныя вспомогательныя работы, собственно къ мѣдиплавленному производству принадлежащія, какъ то: толченіе и дѣланіе футероваго смѣса, глины бѣлой, щебня, мусоровъ и огнепостояннаго цемента, также расколотка мѣдныхъ рудъ.

I. По приготовленію футероваго смѣса.

На приготовленіе исчисленнаго количества 20.400 пудовъ футероваго смѣса въ смѣтѣ подъ No 39-мъ, для обфутерованія мѣдиплавленныхъ печей, на основаніи произведенныхъ опытовъ, потребно:

	Число рабочихъ людей.	На какое время.	Окладъ жалованья, поденная и задѣльная плата.		Потребность припасовъ.			По цѣнѣ.		На сумму.	
					Число.	Вѣсъ.		Рублей.	Коп.	Рублей.	К.
		Дней.	Рублей	К.		Пуды.	Фу.				
А) Людей, или забѣльной платы и провіанта:											
Для толченія вододѣйствуемыми пестами горѣлаго футероваго смѣса, получаемаго по выдувкѣ печей, малолѣтовъ	5	29	за 100 пудъ протолченнаго —	24½	—	—	—	—	—	за 5913 пудъ. 14	50
— передѣла протолченнаго футероваго смѣса съ бѣлою глиною (Сосвинскою) и пескомъ (Фроловскимъ), работниковъ	4	74	за 100 передѣланнаго —	20¼	—	—	—	—	—	за 20400 41	31
Имъ провіанта, изъ 50-ти пудовой порціи въ годъ каждому съ семействомъ	—	—	—	—	—	91	35	1	—	91	87½
В) Матеріаловъ:											
Горѣлаго футероваго смѣса, получаемаго послѣ выдувки мѣдиплавленныхъ печей, 6133½ пудовъ, а потолченнаго	—	—	—	—	—	5913					
Глины бѣлой Сосвинской просушенной и протолченной	—	—	—	—	—	5913	—	—	18¾	1116	8
Песку Фроловскаго	—	—	—	—	—	5913	—	—	5	295	65
Дегтя	—	—	—	—	3½ вед.	—	—	—	75	2	62½
И того	—	—	—	—	—	—	—	—	—	1562	4
Симъ расходомъ обходится каждый пудъ футероваго смѣса	—	—	—	—	—	—	—	—	7½		
II. По приготовленію огнепостоянной глины бѣлой (Сосвинской).											
На приготовленіе оной, для состава футероваго смѣса, тяжелаго недѣланнаго мусора и огнепостояннаго цемента, на основаніи произведенныхъ опытовъ, потребно:											
а) Для подвозки сырой бѣлой глины 12828 пудовъ.											
А. Людей, или забѣльной платы и провіанта и лошадямъ быть при нихъ лошадянымъ фуража.											
Для подвозки бѣлой глины изъ магазиновъ въ фабрику, малолѣтовъ	4	14	За 100 пудъ —	4½	—	—	—	—	—	5	45½
Имъ провіанта, изъ 50-ти пудовой порціи въ годъ каждому	—	—	—	—	—	11	26⅔	1	—	11	66⅔
Лошадямъ: овса, полагая каждой въ сутки по 10½ фун. или 3 гарнца	—	—	—	—	—	14	28	—	75	11	2½
сѣна, полагая каждой въ сутки по 30 фунтовъ	4 —	14 —	—	—	—	42	—	—	26	10	92
В. Матеріаловъ:											
Глины бѣлой сырой	—	—	—	—	—	12828	—	—	12	1539	36
И того	—	—	—	—	—	—	—	—	—	1578	42½
Симъ расходомъ обходится каждый пудъ глины сырой, привезенной въ фабрику.	—	—	—	—	—	—	—	—	12½	29	
b) Для просушки бѣлой глины 10655 пудовъ:								съ долям.			
А. Людей, или забѣльной платы и провіанта:											
Для просушки оной глины въ калцыперофспныхъ и силейсъ-оѳенныхъ печахъ, работниковъ	2	149	за 100 просушп. —	28	—	—	—	—	—	22	72

*

	Число рабочихъ людей.	На какое время.	Окладъ жалованья, поденная и задѣльная платы.		Потребность припасовъ.			По цѣнѣ		На сумму.	
		Дни.	Рубли	К.	Число.	Вѣсъ. Пуды.	Фу.	Рубли.	Коп.	Рубли.	К.
Имъ провіанта, изъ 50-ти пудовой порціи въ годъ каждому съ семействомъ.....	—	—	—	—	—	62	$3\frac{1}{3}$	1	—	62	$8\frac{1}{2}$
B. Матеріаловъ:											
Глины бѣлой сырой	—	—	—	—	—	12154	20	пудъ.	$12\frac{1}{2}$	1488	$92\frac{1}{2}$
Дровъ силейсъ-осенныхъ кубической мѣры, для просушки.....	—	—	—	—	$45\frac{1}{2}$ са	—	—	5	$90\frac{1}{2}$	267	$8\frac{1}{2}$
Итого.....	—	—	—	—	—	—	—	—	—	1817	$81\frac{1}{2}$
Симъ расходомъ обходится каждый пудъ просушенной глины.....	—	—	—	—	—	—	—	—	$17\frac{1}{2}$		
с) Для протолочки просушенной бѣлой глины 5913 пудовъ.											
A. Людей или задѣльной платы и провіанта:											
Для толченія вододѣйствуемыми пестами, малолѣтовъ	5	36	Со 100 пу. прото —	$30\frac{1}{2}$ мч.	—	—	—	—	—	18	$3\frac{1}{2}$
Имъ провіанта, изъ 50-ти пудовой порціи въ годъ каждому съ семействомъ.....	—	—	—	—	—	37	20	1	—	37	50
B. Матеріаловъ:											
Глины бѣлой, просушенной.....	—	—	—	—	—	6128	—	—	$17\frac{1}{2}$	1057	8
Дегтя, для смазыванія толчей.....	—	—	—	—	$4\frac{1}{2}$ вед.	—	—	—	75	3	$37\frac{1}{2}$
Итого.....	—	—	—	—	—	—	—	—	—	1115	$98\frac{1}{2}$
Симъ расходомъ обходится каждый пудъ протолченной глины.....	—	—	—	—	—	—	—	пудъ	$18\frac{3}{4}$		
III. По приготовленію щебня или щебневатаго камня (Тылайскаго).											
На приготовленіе исчисленнаго количества онаго въ смѣтѣ подъ No 29-мъ для употребленія въ мѣдиплавильномъ производствѣ 5128, на составленіе тяжелаго мусора 7510, огнепостояннаго цемента 1347 и бѣлаго кирпича 1712, а всего 15697 пудовъ, на основаніи произведенныхъ опытовъ, потребно:											
A. Людей, или задѣльной платы и провіанта:											
Для толченія вододѣйствуемыми пестами крупнаго обожжен. щебня, малолѣтовъ.	5	112	За 100 пу. прото —	$53\frac{3}{4}$ мч.	—	—	—	—	—	55	$11\frac{3}{4}$
Имъ провіанта, изъ 50-ти пудовой порціи въ годъ каждому съ семействомъ.....	—	—	—	—	—	116	$26\frac{2}{3}$	1	—	110	$66\frac{2}{3}$
B. Матеріаловъ:											
Щебня Тылайскаго обожженнаго, крупнаго.	—	—	—	—	—	16145	—	—	16	2583	20
Дегтя, для смазыванія толчей.....	—	—	—	—	14 вед.	—	—	—	75	10	50
Итого.....	—	—	—	—	—	—	—	—	—	2766	$58\frac{1}{2}$
Симъ расходомъ обходится каждый пудъ протолченнаго щебня.....	—	—	—	—	—	—	—	—	$17\frac{3}{5}$		

	Число рабочихъ людей.	На какое время. Дни.	Окладъ жалованья, поденная и задѣльная плата. Рубли	К.	Потребность припасовъ. Число.	В ъ с ъ. Пуды.	Фу.	По цѣнѣ. Рубли.	Коп.	На сумму. Рубли.	К.
IV. По приготовленію тяжелаго мусора.											
На приготовленіе исчисленнаго количества онаго въ смѣтѣ подъ No 29-мъ, недѣланнаго 3100 пудовъ и дѣланнаго 20646 пудовъ, на основаніи произведенныхъ опытовъ, потребно:											
а) Для приготовленія недѣланнаго мусара 13174 пудовъ:											
A. Людей, или задѣльной платы и провіанта:											
Для толченія вододѣйствуемыми пестами составныхъ частей недѣланнаго тяжелаго мусора, малольтовъ.....	5	75	За 100 пуд —	27½	—	—	—	—	—	37	39
Имъ провіанта, изъ 50-пудовой порціи въ годъ каждому съ семействомъ.....	—	—	—	—	—	78	5	1	—	78	12½
B. Матеріаловъ:											
Песку Фроловскаго.....	—	—	—	—	—	8975	20	—	5	448	77½
Глины бѣлой Сосвинской, просушеной..	—	—	—	—	—	4487	20	пудъ	17½	774	9½
Угля.....	—	—	—	—	$72\frac{17}{32}$ кор	—	—	2	66	192	93½
Дегтя, для смазыванія толчей.....	—	—	—	—	$9\frac{3}{4}$ ведр	—	—	—	75	7	3
И т о г о.....	—	—	—	—	—	—	—	—	—	1538	34½
Симъ расходомъ обходится каждый пудъ недѣланнаго мусора.....	—	—	—	—	—	—	—	—	$11\frac{3}{8}$		
								съ долями			
b) Для приготовленія дѣланнаго мусора 20646 пудовъ:											
A. Людей, или задѣльной платы и провіанта:											
Для передѣла недѣланнаго мусора съ протолченнымъ щебнемъ, работниковъ.....	2	129	Со 100 передѣл. —	17½	—	—	—	—	—	36	13
Имъ провіанта, изъ 50-пудовой порціи въ годъ каждому съ семействомъ.....	—	—	—	—	—	53	30	1	—	53	75
B. Матеріаловъ.											
Недѣланнаго мусора.....	—	—	—	—	—	10374	20	—	$11\frac{3}{8}$	1180	10
Щебня протолченаго.....	—	—	—	—	—	7511	—	—	$17\frac{6}{8}$	1323	81½
И т о г о.....	—	—	—	—	—	—	—	—	—	2593	19½
Симъ расходомъ обходится каждый пудъ дѣланнаго мусора.....	—	—	—	—	—	—	—	—	12½	—	
V. По приготовленію легкаго мусора.											
На приготовленіе исчисленнаго количества онаго въ смѣтѣ подъ № 29, 18000 пудовъ на основаніи произведенныхъ опытовъ, потребно:											
A. Людей, или задѣльной платы и провіанта.											
Для толченія вододѣйствуемыми пестами составныхъ частей легкаго мусора, малольтовъ.....	5	150	За 100 пуд —	41½	—	—	—	—	—	75	15
Имъ провіанта, изъ 50-пудовой порціи въ годъ каждому съ семействомъ.....	—	—	—	—	—	156	10	1	—	156	25

	Число рабочихъ людей.	На какое время.	Окладъ жалованія, поденная и задѣльная плата.		Потребность припасовъ.			По цѣнѣ.		На сумму.	
		Дни.	Рубли	К.	Число.	Вѣсъ. Пуды.	Фу.	Рублей.	Коп.	Рублей.	К.
В. Матеріаловъ.											
Мусора или патыи отъ угля.....	—	—	—	—	$70\frac{10}{32}$ко						
Угля	—	—	—	—	$220\frac{10}{32}$	—	—	2 кор.	66	586	3
Глины красной обыкновенной.....	—	—	—	—	—	5958	30	пудъ	½	29	79½
Сороватаго горѣлаго футероваго смѣса, вмѣсто оной же глины.....	—	—	—	—	—	5958	30				
Дегтя, для смазыванія толчен.....	—	—	—	—	$18\frac{1}{2}$вед.	—	—	—	75	14	6½
Итого.....	—	—	—	—	—	—	—	—	—	861	28½
Симъ расходомъ обходится каждый пудъ легкаго мусора	—	—	—	—	—	—	—	—	$4\frac{3}{4}$		
VI. По приготовленію огнепостояннаго цемента.											
На приготовленіе исчисленнаго количества онаго въ смѣтѣ подъ № 29, 2357½ пудовъ, на основаніи произведенныхъ опытовъ, потребно:											
А. Людей, или задѣльной платы и провіанта.			За 100 пуд. приго.	ов.							
Для дѣланія цемента, малолѣтовъ	1	56	—	24½	—	—	—	—	—	5	71¾
Ему провіанта, изъ 50-пудовой порціи въ годъ съ семействомъ.....	—	—	—	—	—	11	$26\frac{2}{3}$	1	—	11	66¾
В. Матеріаловъ.											
Глины бѣлой сырой.....	—	—	—	—	—	673	20	—	$12\frac{1}{2}$	82	50½
Щебня Тылайскаго протолщеннаго	—	—	—	—	—	1347	—	—	$17\frac{5}{8}$	237	40½
Итого.....	—	—	—	—	—	—	—	—	—	337	29½
Симъ расходомъ обходится каждый пудъ цемента.....	—	—	—	—	—	—	—	—	$14\frac{1}{2}$		
Всего задѣльной платы, провіанта и матеріаловъ по приготовленію плавленныхъ припасовъ, на	—	—	—	—	—	—	—	—	—	14201	47
С. Инструментовъ и прочихъ вещей желѣзныхъ, чугунныхъ и деревянныхъ, для приготовленія всѣхъ вышеозначенныхъ припасовъ.						чуг.			пуд.		
Чугунныхъ оковъ шестовыхъ съ желѣзными шипами	—	—	—	—	50	88 4	— $2\frac{1}{2}$	1 —	8 34	95 17	4
— — досокъ	—	—	—	—	2	56	20	1 пудъ	8	61	2
Желѣзныхъ лопатъ.....	—	—	—	—	3	3	24	кажд.	$51\frac{1}{2}$	18	2½
— — кель	—	—	—	—	10	—	$32\frac{1}{2}$	—	34	3	40
Деревянныхъ тачекъ рудокатныхъ, окованныхъ	—	—	—	—	5	Вѣсомъ 3	5	кажд. 2	$55\frac{1}{2}$	12	76½
— — кошокъ.....	—	—	—	—	40	—	—	—	2	1	10
— — тачекъ углекатныхъ	—	—	—	—	1	—	25	2	$55\frac{1}{2}$	2	55½
— — коробковъчетвертныхъокованныхъ	—	—	—	—	1	—	31	—	—	4	43
— — ведръ окованныхъ	—	—	—	—	1 пар.	—	6	—	—	1	2
Свѣчъ сальныхъ, для освѣщенія шестовыхъ и передѣльныхъ фабрикъ.....	—	—	—	—	—	6	20	11	—	71	50
Итого	—	—	—	—	—	—	—	—	—	287	85
Въ желѣзныхъ..	—	—	—	—	—	13	6				
чугунныхъ..	—	—	—	—	—	144	20				
Къ уменьшенію сего расхода поступитъ отъ желѣзныхъ инструментовъ и чугунныхъ вещей: расковочнаго желѣза	—	—	—	—	—	6	23	1	—	6	57½

	Число рабочихъ людей.	На какое время.	Окладъ жалованья, поденная и задѣльная плата.		Потребность припасовъ.			По цѣнѣ.		На сумму	
					Число.	Вѣсъ.					
		Дни.	Рубли.	К.		Пуды.	Р.	Рубли.	Коп.	Рубли.	К.
Въ негодныхъ вещахъ чугуна.....	—	—	—	—	—	96	—	—	78	55	68
За тѣмъ дѣйствительнаго расхода за инструменты и вещи.....	—	—	—	—	—	—	—	—	—	225	59½
Сія токмо сумма 225 руб. 59½ коп. поступаетъ въ цѣну металла; ибо одни и тѣже инструменты и вещи въ одно и тоже время служатъ для приготовленія различныхъ вышеозначенныхъ плавиленныхъ припасовъ; почему и невозможно раздѣлить сію сумму на оныя; а прочій расходъ 14201 руб. 47 коп заключается въ цѣнахъ самыхъ припасовъ, съ коими оные и введены въ другія смѣты.											
VII. По расколоткѣ крупныхъ мѣдныхъ рудъ.											
Расколотка рудъ производится двумя способами: вододѣйствуемыми и ручными молотками. Первый способъ гораздо менѣе употребителенъ потому, что рабочій не можетъ располагать ударами молота, которые дѣлаются съ одинаковою силою, напротивъ куски рудъ бываютъ различной величины и твердости, притомъ и не всегда удобно подкладывать оные подъ молотъ, при безпрестанныхъ ударахъ онаго: по сей причинѣ, также и по малому доставленію въ заводъ рудъ въ лѣтнее время, когда обыкновенно бываетъ въ дѣйствіи рудорасколотная фабрика, наибольшая часть крупныхъ рудъ раскалачивается ручными молотами; а вододѣйствуемыми нѣкоторое количество оныхъ и печныя набойки, настыль и т. п.											
Примѣняясь къ сложности прошедшихъ годовъ, полагается, что въ 896200 пудахъ мѣдныхъ рудъ, потребныхъ для выплавки 26600 пудовъ мѣди, будетъ заключаться крупныхъ различной твердости половинное количество, т. е. 418100 пудовъ; то, на основаніи произведенныхъ опытовъ, для расколотки сего количества рудъ и имѣющихъ получаться печныхъ набоекъ, настыли и т. п. потребно:											
А) Людей, имъ жалованья и провіанта:											
Для расколотки, малолѣтовъ или неполныхъ работниковъ.....	29	Одному. 249	24	—	—	—	—	—	—	696	
Имъ провіанта, изъ 50-пудовой порціи въ годъ, каждому съ семействомъ.....	—	—	—	—	—	1450	—	1	—	1450	
										2146	
В) Матеріаловъ:											
Дегтя, для смазыванія рудорасколотной машины.....	—	—	—	—	10 вед.	—	—	—	75	7	50
С) Инструментовъ и прочихъ вещей желѣзныхъ, чугунныхъ и деревянныхъ:											
Желѣзныхъ молотковъ (вѣсомъ отъ 3 до 4 фун.).....	—	—	—	—	80	6	20	кажд.	37	29	60
— — — лопатъ.....	—	—	—	—	40	4	5	—	51½	20	60
— — — каелъ.....	—	—	—	—	12	1	—	—	34	4	8

*

	Число рабочихъ людей.	На какое время.	Окладъ жалованья, поденная и задѣльная плата.		Потребность припасовъ.			По цѣнѣ.		На сумму.	
		Дни.	Рубли	К.	Число.	В п с ѣ. Пуды.	Фу.	Рублн.	Коп.	Рублн.	К.
Желѣзныхъ молотковъ большихъ боевыхъ или балдъ	—	—	—	—	3	1	20	1	98½	5	75½
— — —граблей	—	—	—	—	3	—	12	—	63½	1	90½
Чугунныхъ молотовъ	—	—	—	—	30	173	10	пудъ			
— — —наковалень	—	—	—	—	2	31	30	1	8	221	40
										283	34
Итого	—	—	—	—	—	—	—	—	—	2436	84
Въ желѣзныхъ	—	—	—	—	—	13	17				
Чугунныхъ	—	—	—	—	—	205					
Къ уменьшенію расхода поступитъ отъ желѣзныхъ инструментовъ и чугунныхъ вещей: расковочнаго желѣза	—	—	—	—	—	6	28	1	—	6	70
Въ негодныхъ вещахъ чугуна	—	—	—	—	—	153	30	—	58	88	74
За тѣмъ дѣйствительнаго расхода по расколоткѣ рудъ	—	—	—	—	—	—	—	—	—	2341	40
А всего расхода по сей смѣтѣ, долженствующаго поступить въ цѣну металла	—	—	—	—	—	—	—	—	—	2566	99½

Примѣчаніе. Особенныхъ мастеровъ по сему цеху не полагается, потому, что на прежнемъ порядкѣ должны плавильные и сплейсъ-очевные мастера и подмастерья имѣть надзоръ за приготовленіемъ плавленныхъ припасовъ и расколотою рудъ въ шой мѣрѣ, сколько чего для каждаго цеха потребно.

СМѢТА № 31.

По кузнечному и слесарному цехамъ.

Къ исчисленію расходовъ по Богословскому заводу.

Кузнечный и слесарный цехи.

Въ сихъ цехахъ приготовляются разныя желѣзныя и мѣдныя издѣлія, какъ-то: горные, заводскіе и цеховые инструменты, гвозди разныхъ сортовъ, подковы, разныя вещи къ строеніямъ, фабрикамъ, машинамъ и проч.; также оковка различныхъ деревянныхъ вещей и экипажей, починка оныхъ и инструментовъ, и наконецъ отливка разныхъ мѣдныхъ вещей для машинъ и прочаго употребленія. Подробное исчисленіе издѣлій, въ сихъ цехахъ приготовляемыхъ, по великой разнообразности и не всегда одинаковой потребности оныхъ, почти невозможно и во всякомъ случаѣ не можетъ быть опредѣлительно; между тѣмъ по всѣмъ издѣліямъ и даже нѣкоторымъ починкамъ произведены опыты, которыми на каждое издѣліе опредѣлены: урокъ и количество употребляемыхъ матеріаловъ; изъ чего выведены задѣльная плата и оцѣнка каждаго издѣлія; посему назначеніе числа людей потребныхъ для сихъ цеховъ основано на сложности предшествовавшихъ 10-ти лѣтъ съ нѣкоторымъ уменьшеніемъ, такъ какъ по производству опытовъ уроки увеличились. Сообразно сего, по кузнечному и слесарному цехамъ потребно:

	Число рабочихъ людей.	На какое время.	Окладе жалованья, поденная и задѣльная плата.		Потребность припасовъ.			По цѣнѣ.		На сумму.	
					Число.	Вѣсъ.					
		Дни.	Рубли	К.		Пуды.	Фу.	Рубли.	Коп.	Рубли.	К.
А) Людей, или жалованья, задѣльной платы и провіанта:											
Кузнечный подмастерье	1	на круг. год.	90	—	—	—	—	—	—	90	
Слесарный подмастерье	1		90	—	—	—	—	—	—	90	
Кузнецъ 2-й статьи, для подковки казенныхъ лошадей	1	78	въ день —	16	—	—	—	—	—	12	48
Слесарь 1-й статьи, для повѣрки вѣсовъ и гирь при магазинахъ и поправки чекановъ для штыковой мѣди	1		48	—	—	—	—	—	—	48	
Слесарныхъ учениковъ, которые должны исполнять всѣ мелкія работы, особенно точеніе и зубреніе пилъ	3	240	24	—	—	—	—	—	—	72	
Сторожей	2	на круг. год.	30	—	—	—	—	—	—	60	
Всѣмъ провіанта, изъ 50 пудовой порціи въ годъ каждому съ семействомъ	—	—	—	—	—	416	10	1	—	416	25
										788	73
Сверхъ того для приготовленія новыхъ изѣлій, оковокъ и различныхъ починокъ, выше сего объясненныхъ, потребно людей:											
Кузнецовъ 1-й статьи	4										
2-й статьи	2										
Молотобойцевъ	6										
Слесарей 1-й статьи	5										
2-й статьи	3										
	20										
(*) Жалованье, задѣльная плата и провіантъ сихъ людей заключаются въ цѣнѣ издѣлій и обыкновенной ремонтной суммѣ.		(*)									
В) Матеріаловъ, припасовъ инструментовъ:											
Угля, для подковки лошадей	—	—	—	—	6 кор.	—	—	кор.			
— — — слесарныхъ работъ	—	—	—	—	3	—	—	2	66	23	94
Соли каменки	—	—	—	—	—	2	—	пудъ. 1	90	3	80
Свинцу	—	—	—	—	—	—	2	—	37½	—	75
Рѣшетокъ угленосныхъ	—	—	—	—	18	—	—	кажд.	14½	2	61
Ведръ деревянныхъ	—	—	—	—	1 пар.	—	—	—	—	1	2
Лопатъ деревянныхъ	—	—	—	—	4	—	—	—	5	—	20
Коробковъ четвертныхъ лубяныхъ	—	—	—	—	1	—	—	—	—	4	43
Масла деревяннаго	—	—	—	—	—	—	1	—	—	1	50
Жиру морскихъ звѣрей, для смазыванія токарныхъ станковъ	—	—	—	—	—	—	12	—	37½	4	50
Точила Печерскаго камня	—	—	—	—	—	5	—	2	40	12	
Пилъ слесарныхъ разныхъ	—	—	—	—	40	1	5	кажд.	27½	10	90
Запоновъ сыромятной кожи кузнецамъ и молотобойцамъ	—	—	—	—	6	—	—	7	50	45	
Свѣчъ сальныхъ	—	—	—	—	—	6	—	11	—	66	
На отапливаніе слесарной, дровъ квартирныхъ	—	—	—	—	8 саж.	—	—	1	31¼	10	52
										187	17
Всего расхода по кузничному и слесарному цехамъ	—	—	—	—	—	—	—	—	—	975	90
Къ уменьшенію расхода поступитъ въ негодныхъ слесарныхъ пилахъ, желѣза рассковочнаго	—	—	—	—	—	—	22	1	—	—	55
За тѣмъ дѣйствительнаго расхода, слѣдующаго въ цѣну металла	—	—	—	—	—	—	—	—	—	975	35

СМѢТА № 32.

По столярному и плотничному цехамъ.

Къ исчисленію расходовъ по Богословскому заводу.

Столярный и плотничный цехи.

Въ сихъ цехахъ приготовляются различныя деревянныя издѣлія, въ заводскомъ и горномъ производствахъ употребляемыя; также къ онымъ относится: поправка казенныхъ строеній, починка различныхъ вещей, распиловка бревенъ на различный тесъ и заготовленіе лѣсныхъ припасовъ, какъ то: березовыхъ плахъ, осей, колесныхъ ободьевъ, санныхъ полозьевъ, сосновыхъ дранницъ и т. п. Подробное и точное исчисленіе работъ, къ симъ цехамъ принадлежащихъ, по великой разнообразности и не всегда одинаковой потребности оныхъ, почти не возможно и во всякомъ случаѣ не можетъ быть опредѣлительно; между тѣмъ по всѣмъ приготовляемымъ въ сихъ цехахъ издѣліямъ и даже по нѣкоторымъ частямъ машинъ и сданій произведены опыты, которыми на каждую вещь опредѣлены: урокъ и количество употребляемыхъ матеріаловъ, изъ чего выведены задѣльная плата и оцѣнка каждой вещи; по сему назначеніе числа людей, потребныхъ для сихъ цеховъ, основано на сложности предшествовавшихъ 10-ти лѣтъ съ нѣкоторымъ уменьшеніемъ, такъ какъ по производству опытовъ уроки увеличились. Сообразно сего, по столярному и плотничьему цехамъ, потребно:

	Число рабочихъ людей.	На какое время. Дни.	Окладъ жалованья, подённая и задѣльная плата. Рубли. К.	Потребность припасовъ. Число.	Потребность припасовъ. Всѣ. Пуды.	Фу.	По цѣнѣ. Рубли.	Коп.	На сумму. Рубли.	К.
I.										
А) Людей, изъ жалованья, задѣльной платы и провіанта:										
Плотничный мастеръ	1	На кругл. годъ.	300 —	—	—	—	—	—	300	
Столярный подмастерье	1		75 —		—	—	—	—	75	
Плотничный ученикъ	1		56 —	—	—	—	—	—	56	
Машинистовъ, для ежедневнаго присмотра за дѣйствіемъ духовыхъ машинъ въ фабрикахъ, лѣсопильныхъ и мукомольныхъ мельницахъ, 1-й статьи	1	240	48 —	—	—	—	—	—	48	
2-й статьи	1		38 40	—	—	—	—	—	38	40
Каменщикъ или трубочистъ 1-й статьи, для очищенія трубъ и бѣленія оныхъ на казенныхъ строеніяхъ и мастерскихъ домахъ	1	240	43 20	—	—	—	—	—	43	20
При немъ работникъ, малолѣтъ	1		24 —	—	—	—	—	—	24	
Столярныхъ и малярныхъ учениковъ, коими должны быть исправляемы всѣ мелкія работы, какъ то: починка оконницъ въ домахъ казенныхъ, растираніе красокъ, толченіе мела и т. п.	3	240	24 —	—	—	—	—	—	72	
Сторожей при столярномъ и плотничномъ цехахъ	1	На кругл. годъ	30 —	—	—	—	—	—	30	
	11									
Всѣмъ провіанта, изъ 50-ти пудовой порціи въ годъ каждому съ семействомъ	—	—	— —	—	550	—	1	—	550	
									1236	60
Сверхъ того для приготовленія новыхъ издѣлій и различныхъ починокъ, выше сего объясненныхъ, потребно людей:										
Столяровъ 1-й статьи и маляровъ	3									
2-й статьи	3									
Плотниковъ 1-й статьи	18									
2-й статьи	10									
для заготовленія лѣсныхъ припасовъ	11									
Каменьщиковъ, 1-й статьи	1									
2-й статьи	1									
При нихъ работниковъ, малолѣтовъ	2									
	49									

(*) Жалованье, задѣльная плата и провіантъ на сихъ рабочихъ заключаются въ цѣнѣ издѣлій и обыкновенной ремонтной суммѣ.

	Число рабочихъ людей.	На какое время.	Окладъ жалованья, поденная и задѣльная плата.		Потребность припасовъ.			По цѣнѣ.		На сумму.	
		Дни.	Рубли	К.	Число.	Вѣсъ. Пуды.	Фу.	Рубли.	Коп.	Рубли.	К.
B) Припасовъ, матеріаловъ и инструментовъ:											
Гвоздей ½ вершковыхъ	—	—	—	—	1000	—	—	сот.	12½	1	22½
1-го — —	—	—	—	—	500	—	—	—	20½	1	2½
2-хъ	—	—	—	—	500	—	—	—	44½	2	22½
Молотковъ желѣзныхъ столярныхъ	—	—	—	—	1	—	—	—	—	—	25½
Ножей столярныхъ	—	—	—	—	1	—	—	—	—	—	9½
Топоровъ широкихъ или плотничныхъ	—	—	—	—	1	—	—	—	—	—	60
Тесу кровельнаго или тонкаго	—	—	—	—	125	—	—	—	20	25	
Клею мездринаго или Ревельскаго	—	—	—	—	—	1	—	—	—	14	40
Жиру морскихъ звѣрей, для смазыванія станковъ	—	—	—	—	—	—	10	15	пуд.	3	75
Снасти пеньковой шнуровой, для отвѣшиванія	—	—	—	—	—	—	20	30	—	15	
Шнуру Голландскаго для вязки кистей	—	—	—	—	40кук.	—	—	каж.	25	10	
Извести кипелки	—	—	—	—	—	100	—	—	3	3	
Щетинъ свиныхъ, для кистей	—	—	—	—	—	—	5	70	пуд.	8	75
Мелу, для разныхъ подкрашиваній и надписей	—	—	—	—	—	—	20	2	20	1	10
Брусковъ Печерскихъ	—	—	—	—	3	—	—	каж.	25	—	75
Точила Печерскаго камня	—	—	—	—	1	20	—	пуд.	2 40	48	
Свѣчъ сальныхъ	—	—	—	—	—	12	—	11	—	132	
Лопатъ деревянныхъ, для сторожей	—	—	—	—	4	—	—	—	5	—	20
Дровъ квартирныхъ, на отапливаніе столярной и плотничной цеховыхъ 3 избъ.	—	—	—	—	18саж.	—	—	1	31½	23	67
										291	4½
Итого	—	—	—	—	—	—	—	—	—	1527	64½

Примѣчаніе. Всѣ сіи припасы токмо для тѣхъ работъ, кои будутъ исполняться каменьщикомъ съ рабошникомъ и учениками, какъ находящимися у обученія, на счетъ мешалла; а весь прочій расходъ припасовъ, матеріаловъ и инструментовъ долженъ быть отнесенъ на счетъ новыхъ вещей и обыкновенной ремонтной суммы, вообще съ жалованьемъ и провіантомъ назначенныхъ для сего столяровъ, плошниковъ и каменщиковъ.

II. Распиловка бревенъ на различный тесъ.

Распиловка бревенъ въ семъ заводѣ производится посредствомъ вододѣйствуемыхъ пильныхъ мельницъ, изъ коихъ устройство одной есть обыкновенное съ натянутыми въ рамахъ пилами, имѣющими ходъ съ верху въ низъ и обратно; другая же мельница съ круглыми пилами, имѣющими кругообращеніе на желѣзномъ шкифѣ, на коемъ они утверждены; сія послѣдняя наиболѣе служитъ для распиловки бревенъ по поламъ или на половинчатый горбынникъ, для выстилки половъ во флигеляхъ и другихъ работахъ въ Турынскихъ рудшкахъ. Примѣняясь къ количеству употребленія теса въ прошедшихъ годахъ, потребно ежегодно заготовлять: кровельнаго или тонкаго до 5 т., межоумочнаго или средняго до 2 т., ломоваго или половаго до 350 и половинчатаго горбынника до 4 т. тесницъ; располагая же приготовленіе сего количества теса, сообразно устройствамъ лѣсопильныхъ мельницъ и на основаніи произведенныхъ опытовъ по распиловкѣ бревенъ на оныхъ, потребно:

*

А) *Людей, или жалованья, задѣльной платы и провіанта:*	Число рабочихъ людей.	*На какое время.* Дни.	*Окладъ жалованья, поденная и задѣльная платы.* Рубли	К.	*Потребность припасовъ.* Число.	*Всѣ.* Пуды.	Фу.	*По цѣнѣ.* Рубли.	Коп.	*На сумму.* Рубли.	К.
Для приготовленія круглыми пилами, половинчатаго горбовника 3000 тесницъ и вмѣстѣ съ онымъ тесу кровельнаго 2250 и межоумочнаго или средняго 1500 тесницъ—пильщиковъ.....	3	125	одно 25	му. —	—	—	—	—	—	всѣмъ 75	
— приготовленія остальнаго количества половинчатаго горбовника 1000, кровельнаго 2750, межоумочнаго 500 и половаго или ломоваго 350 тесницъ, посредствомъ обыкновенныхъ пилъ въ рамахъ—пильщиковъ	2	80	16	—	—	—	—	—	—	32	
— подвозки бревенъ къ лѣсопильной съ круглыми пилами и для отвозки отъ обѣихъ пильныхъ различнаго теса, работниковъ	5	74	10	36	—	—	—	—	—	51	80
При нихъ лошадей.....	5	74									
Сторожей при лѣсопильныхъ мельницахъ и увешняжныхъ ставней	2	на кр. годъ. —	30	—	—	—	—	—	—	60	
Всѣмъ рабочимъ на означенное время провіанта, изъ 50-ти пудовой порціи въ годъ каждому съ семействомъ.....	—	—	—	—	—	288	12½	1	—	288	54½
										507	34½
Лошадямъ на показанное число рабочихъ дней: овса, полагая каждой по 10½ фун. или по 3 гарнца въ сутки.....	—	—	—	—	—	97	5	—	75	72	84¼
Сѣна, полагая каждой по 30 фун. въ сутки	—	—	—	—	—	277	20	—	26	72	15
										144	99¼
В) Припасовъ, матеріаловъ и инструментовъ:											
Бревенъ строевыхъ, длиною 5 саженъ...	—	—	—	—	3700	—	—	каж.	31½	1165	50
— — — — — — — 3½ саженъ..	—	—	—	—	300	—	—	—	53	159	
Дегтя.....	—	—	—	—	ведр. 122½	—	—	—	75	91	87½
Плахъ березовыхъ на клинья	—	—	—	—	880	—	—	—	6¾	59	40
Пеньковой снасти:											
Возжевой и тяжевой.....	—	—	—	—	—	20	—	9	—	180	
Валковой и подъемной.....	—	—	—	—	—	27	20	12	—	330	
Пилъ лѣсопиленныхъ	—	—	—	—	22	26	16	9 каж.	24	203	28
Топоровъ узкихъ	—	—	—	—	2	—	7½	—	55	1	6
Свѣчъ сальныхъ, для работъ въ ночныя смѣны и осенніе мѣсяцы	—	—	—	—	—	—	25	11	—	6	87½
										2196	99
Всего расхода по распиловкѣ бревенъ на тесъ	—	—	—	—	—	—	—	—	—	2849	32½
Къ уменьшенію расхода поступитъ желѣза расковочнаго	—	—	—	—	—	13	10	1	—	13	25
За тѣмъ дѣйствительнаго расхода.....	—	—	—	—	—	—	—	—	—	2836	7½
Изъ сего расхода обходится каждая тесница:											
Кровельная или тонкая.....	—	—	—	—	—	—	—	—	20		
Средняя или межоумочная.....	—	—	—	—	—	—	—	—	25		
Ломовая или половая.....	—	—	—	—	—	—	—	—	40		
Половинчатый горбовинникъ.....	—	—	—	—	—	—	—	—	29		
Тонкой горбовинникъ	—	—	—	—	—	—	—	—	12		
Вся сія сумма 2836 руб. 7½ коп. не входитъ съ цѣну металла, а поступаетъ по вышеозначенной оцѣнкѣ теса въ другія смѣты.											
Слѣдственно расхода по столярному и плотничному цехамъ, слѣдующаго въ цѣну металла.....	—	—	—	—	—	—	—	—	—	1527	64½

СМѢТА № 33.

О суммѣ, потребной на содержаніе заводской конюшни для 156 лошадей.

Къ исчисленію расходовъ по Богословскому заводу.

	Число рабочихъ людей.	На какое время. Дни.	Окладъ годоваго жалованья. Рубли К.	Потребность припасовъ. Число.	Потребность припасовъ. Вѣсъ. Пуды. Фу.	По днямъ. Рубли.	По днямъ. Коп.	На сумму. Рубли.	На сумму. К.
Въ Богословскомъ заводѣ, по неимѣнію конныхъ непремѣнныхъ работниковъ, всѣ работы исполняются мастеровыми на казенныхъ лошадяхъ, исключая нѣкоторыхъ главныхъ перевозокъ, какъ то: изъ куреней угля, дровъ квартирныхъ, съ мѣста добычи Сосвинской бѣлой глины, Тылайскаго щебня, Фроловскаго песку и мѣдныхъ рудъ, каковыя всегда и съ выгодою для заводовъ исполняются посредствомъ вольнаго найма; а потому, на основаніи произведенныхъ опытовъ по нѣкоторымъ болѣе важнымъ и постоянно нужнымъ коннымъ работамъ и сложности прошедшихъ 10 годовъ, примѣняясь къ настоящей надобности, потребно:									
Лекарю за ветеринарное искусство, изъза настоящей должности, въ прибавокъ.	—	—	— —	—	—	—	—	250	
А. Людей, или жалованья и провіанта:									
Староста	1	на круглой годъ.	100 —	—	—	—	—	100	
Помощникъ старосты	1		66 —	—	—	—	—	66	
Коновалъ	1		66 —	—	—	—	—	66	
Коновальный ученикъ	1		48 —	—	—	—	—	48	
Шорниковъ 1-й статьи	2		48 —	—	—	—	—	96	
— — — 2-й статьи	1	На	38 40	—	—	—	—	38	40
Конюховъ 1-й статьи	22		45 60	—	—	—	—	1003	20
— — — 2-й статьи	6	240	28 80	—	—	—	—	172	80
Плотниковъ и колясниковъ, для починки экипажей и конюшенныхъ вещей, 1-й статьи	1	дней	48 —	—	—	—	—	48	
— 2-й статьи	2		38 40	—	—	—	—	76	80
Сторожей при плотничной и шорной избахъ, сѣнныхъ обметахъ и у конюшенныхъ воротъ	3	на кругл. годъ.	30 —	—	—	—	—	90	
	41								
Всѣмъ провіанта, изъ 50-пудовой порціи въ годъ каждому съ семействомъ	—	—	— —	—	2050	—	1 р.	2050	
								4105	20
Сверхъ того, для заготовленія новой упряжи, госпитальной обуви и прочаго, шорниковъ и сапожниковъ 1-й статьи	2	(*)							
— — 2-й статьи	1								
(*) Жалованье и провіантъ на сихъ людей заключаются въ цѣнѣ вещей.									
В. Лошадей и или фуража.									
Для подвозки угля и дровъ сплесъ-офенныхъ къ фабрикамъ и для вывозки изъ оныхъ чистыхъ шлаковъ на площади	24								
Для возки воды въ госпиталь, аптеку, богадѣльню и казенные домы	3								
Для отвоза больныхъ въ госпиталь, перевозки различныхъ припасовъ отъ магазиновъ къ цехамъ и обратно, возки льда въ госпитальные, аптечные, богадѣленные и прочіе казенные погребы; под-									

	Число рабочихъ людей.	На какое время.	Окладъ годоваго жалованья.		Потребность припасовъ.			По цѣнѣ.		На сумму.	
					Число.	В ѣ с ѣ.		Рубли.	Коп.	Рубли.	К.
		Дни.	Рубли	К.		Пуды.	Фу.				
возки дровъ квартирныхъ къ казеннымъ домамъ, вывозки соровъ отъ фабрикъ и казенныхъ строеній и прочихъ случайныхъ поторжныхъ работъ.....	5										
Для подвозки кирпича краснаго и бѣлаго, красной глины, отвальныхъ шлаковъ къ фабрикѣ и бревенъ для пожиганія купферштейна.....	3										
Для перевозки различныхъ припасовъ изъ рудниковъ и другихъ заводовъ, также въ курени, дровосѣки и на пріиски; для подвозки различныхъ припасовъ при поправкѣ мостовъ и канавъ въ заводѣ и по дорогамъ отъ онаго въ курени, на пріиски и т. п.....	6										
— пожарныхъ машинъ и инструментовъ.	12										
— разъѣздовъ казаковъ.....	4										
— разъѣздовъ чиновниковъ въ заводы, рудники и на пріиски по казеннымъ надобностямъ и для отправки почтъ.	6										
— разъѣздовъ: Горнаго Начальника	4										
— — — — Управителя.....	2										
— — — — Полицеймейстера.....	2										
Лѣсничаго и Куревнаго Надзирателя.....	3										
Заводскаго Смотрителя...	1										
Медицинскаго Инспектора	2										
Лекарей.....	2										
	79										
Для кладки дровъ куренныхъ въ кучи, перевозки дровъ сплейсъ-офенныхъ и бревенъ строевыхъ изъ лѣсосѣковъ на берегъ рѣки или на плодбище и для подвозки ромшинъ и вицъ березовыхъ, для связки плотовъ дровенныхъ и бревенчатыхъ.....	42										
Для вывозки изъ лѣсовъ въ заводъ: плахъ березовыхъ и липовыхъ, ободьевъ, осей, полозьевъ, оглобель, дразнилокъ, березника, кряжей, тальника, черемухъ, дубу, моху и прочихъ вещей.....	9										
Для отвозки съ лѣсопильной тесу, а съ мукомольной мельницы муки въ магазины и для подвозки на сію послѣднюю рѣки	4						(*)				
— различныхъ работъ и перевозки припасовъ, для употребленія при поправкахъ на счетъ обыкновенной ремонтной суммы.....	8										
	63										
(*) Овесъ и сѣно на сихъ лошадей заключаются въ цѣнѣ припасовъ и обыкновенной ремонтной суммѣ											
На случай больныхъ и для роздыха, полагая въ томъ числѣ нерабочіе дни, 63 лошадей, назначенныхъ для различныхъ перевозокъ по заготовленію припасовъ и на счетъ обыкновенной ремонтной суммы.....	14										
Итого.....	156										
93 лошадямъ: овса, полагая на каждую въ сутки, за исключеніемъ одного мѣсяца на подножный кормъ, по 10½ фун. или по 3 гарнца.....	—	335	—	—	—	8178	7½	—	75	6133	64

	Число рабочихъ людей.	На какое время. Дни.	Окладъ годоваго жалованія. Рубли К.		Потребность припасовъ. Число.	В п с ъ. Пуды.	Фу.	По цѣнѣ. Рубли.	Коп.	На сумму. Рубли.	К.
93 лошадямъ сѣна, полагая на каждую въ сутки, за исключеніемъ одного мѣсяца, на подножный кормъ, по 30 фунтовъ..	—	335	—	—	—	23366	10	—	26	6075	22½
										12208	86½
С. Матеріаловъ, припасовъ, упряжи и прочихъ вещей:											
Желѣзныхъ:											
Подковъ для 156 лошадей, полагая на каждую по 4 пары.....	—	—	—	—	624 п.	—	—	пара	23¼	145	8
Гвоздей подковныхъ на прибивку подковъ и на перековку оными же по 4 раза каждую лошадь, полагая по 8 въ ногу.....	—	—	—	—	29952	—	—	сотн.	26⅛	78	62
Гвоздей ½ вершковыхъ	—	—	—	—	1500	—	—	—	12¼	1	83⅝
— — 1 — — —	—	—	—	—	1000	—	—	—	20½	2	5
— — 2 — — — для починки багажа и прочаго.	—	—	—	—	500	—	—	—	44½	2	22½
— — 3 — — —	—	—	—	—	1000	—	—	—	84½	8	45
— — 4 — — —	—	—	—	—	500	—	—	1	33¾	6	68⅛
Колоколовъ конскихъ.....	—	—	—	—	5	—	6⅝	каж.	50⅝	2	53⅝
Чекъ или шпилей телѣжныхъ.....	—	—	—	—	30	1	5	—	13⅝	4	12½
Чесалокъ.....	—	—	—	—	1	—	1	—	—	—	50
Топоровъ широкихъ для плотниковъ.....	—	—	—	—	3	—	10½	—	60	1	80
Косъ горбушь.....	—	—	—	—	10	—	17½	—	33⅝	3	37½
Костюль.....	—	—	—	—	1	—	4¼	—	1⅝	1	⅝
Ковшей.....	—	—	—	—	1	—	1	—	—	—	30
Горшковъ для коновала.....	—	—	—	—	1	—	4	—	—	1	42½
Щипцовъ	—	—	—	—	1	—	½	—	—	—	35
Долотъ.....	—	—	—	—	3	—	6	—	29⅜	—	89½
Ножей столярныхъ для плотниковъ	—	—	—	—	3	—	¾	—	9⅜	—	29¼
Струговъ.....	—	—	—	—	3	—	1½	—	17¼	—	51⅝
Лопатъ для чистки въ конюшняхъ и во дворѣ.....	—	—	—	—	6		24	—	51½	3	9
Деревянныхъ:											
Бочекъ окованныхъ, для перевозки припасовъ въ курени, воды по казеннымъ домамъ и для пожарнаго случая.....	—	—	—	—	1	Въ окованныхъ 1	2	6	35¾	6	35¾
Ведръ окованныхъ простыхъ.....	—	—	—	—	2 пар.	—	12	1 пара	2	2	4
Ящиковъ для подвозки шлаковъ и проч..	—	—	—	—	—	—	—	4	89½	3	58
Дугъ черемуховыхъ, по числу рабочихъ лошадей.....	—	—	—	—	142	—	—	—	3	4	26
Ободьевъ ильмовыхъ	—	—	—	—	3 скат.	—	—	5 скат.	—	15	
— — березовыхъ.....	—	—	—	—	20 ск.	—	—	—	49⅛	9	85
Оглобель телѣжныхъ и санныхъ	—	—	—	—	71 пар.	—	—	пара	5⅛	4	8⅛
Жердей березовыхъ, для починки углевозныхъ коробьевъ, ящиковъ соковозныхъ, дровней, саней, роспусковъ, телѣгъ, одноколокъ и проч.....	—	—	—	—	200	—	—	дес.	29	5	80
Корней березовыхъ, для поправки деревягъ сѣдельныхъ, телѣгъ и прочаго.....	—	—	—	—	40	—	—	кажд.	6	2	40
Кривулей березовыхъ и еловыхъ, для клещей и починки одноколокъ, саней и проч.....	—	—	—	—	60	—	—	дес.	34	2	4
Крижей березовыхъ, на дѣло ступицъ телѣжныхъ при починкѣ колесъ и для поправки телѣгъ, дроговъ и проч.....	—	—	—	—	20	—	—	кажд.	22⅝	4	55
Плахъ березовыхъ, для поправки сѣдельныхъ деревягъ, дроговъ, саней, повозокъ и проч.....	—	—	—	—	75	—	—	кажд.	6¼	5	6¼

*

	Число рабочихъ людей.	На какое время.	Окладъ годоваго жалованья.		Потребность припасовъ.			По цѣнѣ.		На сумму.	
					Число.	Вѣсъ.					
		Дни.	Рубли	К.		Пуды.	Ф.	Рубли.	Коп.	Рубли.	К.
Осей телѣжныхъ	—	—	—	—	75	—	—	—	5½	4	12½
Пальцовъ колесныхъ, для поправки колесъ	—	—	—	—	2000	—	—	дес.	5¾	11	50
Копыльевъ санныхъ, для поправки дровней, саней и повозокъ	—	—	—	—	1000	—	—	сотня	82	8	20
Полозьевъ санныхъ, для починки повозокъ, саней и дровней	—	—	—	—	пар. 30	—	—	пара	53	15	50
Тесу кровельнаго или тонкаго, для поправки бочекъ, соковозныхъ ящиковъ, полукоробовъ углевозныхъ, повозокъ и проч	—	—	—	—	30	—	—	каж.	20	6	
Драницъ сосновыхъ, для поправки телѣгъ, соковозныхъ ящиковъ и проч	—	—	—	—	60	—	—	дес.	20¾	1	24½
Тальника и черемухъ, для починки коробьевъ, ящиковъ соковозныхъ, бочекъ, дровней, саней, роспусковъ и проч	—	—	—	—	300	—	—	—	13¾	4	12½
Лубьевъ, для поправки коробьевъ, саней, повозокъ и проч	—	—	—	—	75	—	—	—	25	18	75
Мочала	—	—	—	—	—	20	—	—	80	16	
Лопатъ, для чистки въ конюшняхъ, дворѣ и плотничной избѣ	—	—	—	—	24	—	—	—	5	1	20
Рабочаго багажа:											
Телѣгъ полныхъ	—	—	—	—	5	Въ око 14	вкѣ 32	каж. 20	42½	102	12½
Саней, дровней подкованныхъ, для различныхъ перевозокъ, исключая кладки дровяныхъ кучъ и перевозки сплейсъ-офенныхъ дровъ и бревенъ на плодбище, сумма, за кои заключается въ цѣнѣ угля и дровъ	—	—	—	—	10	11	10	4	58¾	45	87½
— Обшивней	—	—	—	—	4	—	—	3	3¼	12	13
Упряжи и прочихъ вещей:											
Хомутовъ, полныхъ со шлеями, подхомутниками и гужами	—	—	—	—	15	—	—	12	3¼	180	48¾
Сѣделъ, для верховой ѣзды	—	—	—	—	2	—	10½	11	32¼	22	6+½
Войлоковъ подсѣдельныхъ	—	—	—		10	—	—	—	55	5	50
Уздъ ременныхъ, полагая четвертую часть противъ всего числа лошадей	—	—	—	—	39	Въ уди —	лах 30	3	97¾	155	12½
Черезсѣдельниковъ ременныхъ, полагая половину противъ числа рабочихъ лошадей	—	—	—	—	71	—	—	—	50	35	50
Сѣделокъ, полагая четвертую часть противъ числа рабочихъ лошадей	—	—	—	—	35	—	—	1	43¾	50	31¼
Возжей ременныхъ	—	—	—	—	1	—	—	—	—	7	50
Супоней сыромятныхъ, полагая по числу рабочихъ лошадей	—	—	—	—	142	—	—	—	40	56	80
Возжей, пеньковой снасти съ замками желѣзными, по числу рабочихъ лошадей.					142	Въ сна 14	сти 8	каж. 1	1½	144	13
Пристяжекъ пеньковой снасти (Полагая половину противъ числа рабочихъ лошадей.)	—	—	—	—	71	Въ зам 1 5	ках. 10½ 13	9	пуд.	47	92½
Веревокъ пеньковыхъ возовыхъ: заднихъ.	—	—	—	—	71	14	8	9	—	127	80
переднихъ	—	—	—	—	71	4	18	9	—	40	5
Подхомутниковъ войлочныхъ, полагая четвертую часть противъ числа рабочихъ лошадей	—	—	—	—	35	—	—	каж.	55	19	25

	Число рабочихъ людей.	На какое время.	Окладъ годоваго жалованья.		Потребность припасовъ.			По цѣнѣ.		На сумму.	
					Число.	Вѣсъ.		Рубли.	Коп.	Рубли.	К.
		Дни.	Рубли	К.		Пуды.	Фу.				
Хомутинъ, для поправки хомутовъ, полагая половину противъ числа рабочихъ лошадей	—	—	—	—	71	—	—	кажд.	96½	68	51½
Шлей для поправки же хомутовъ	—	—	—	—	8	—	—	5	34½	42	74
Кожъ сыромятныхъ на поддержаніе гужей, супоней, пристяжекъ, возжей ременныхъ, шлей и для починки вообще конской упряжи	—	—	—	—	16	—	—	15	—	240	
— — юфтевыхъ скотскихъ, для починки хомутовъ и экипажей	—	—	—	—	6	—	—	12	—	72	
— — конскихъ, для починки хомутовъ и экипажей	—	—	—	—	5	—	—	4	—	20	
— — дубленыхъ машинныхъ, для починки пожарныхъ рукавовъ	—	—	—	—	1	—	—	—	—	23	
Снасти пеньковой возжевой и тяжевой на тяжи къ телѣгамъ и повозкамъ, завершки къ дровнямъ и саямъ, оборотни, различныя возовыя вязки, поддержаніе подпругъ сѣдельныхъ, пристяжекъ, возжей и прочія надобности по конюшнѣ	—	—	—	—	—	10	—	пудъ 9	—	90	
— — пеньковой тонкой шнуровой, для вязокъ къ хомутинамъ и на прочее употребленіе	—	—	—	—	—	1	—	—	—	30	
Попонъ мочальныхъ	—	—	—	—	156	—	—	кажд.	25	39	
Пологовъ холщевыхъ, для покрышки экипажей и пожарныхъ машинъ	—	—	—	—	2	—	—	1	32	2	64
Для починки упряжки: конопля	—	—	—	—	—	4	—	4	80	19	20
— — нитокъ льняныхъ	—	—	—	—	насм. 100	—	—	—	2	2	
— — льну	—	—	—	—	—	—	20	фун.	32½	6	50
Сукна сермяжнаго, для починки хомутинъ	—	—	—	—	ар. 25	—	—	—	75	18	75
Щетинъ свиныхъ	—	—	—	—	—	—	2	1	75	3	50
Воску желтаго для дратвъ	—	—	—	—	—	—	5	1	62½	8	12½
Дегтя	—	—	—	—	ведр. 300	—	—	—	каж. 75	225	
Жиру морскихъ звѣрей, для смазыванія упряжи, рукавовъ пожарныхъ машинъ и кожъ въ плотничной	—	—	—	—	—	2	—	15	пуд.	30	
Сала топленаго скотскаго, въ составъ упряжной мази	—	—	—	—	—	1	—	—	—	10	50
Пемзы, для плотничныхъ работъ	—	—	—	—	—	—	1	—	—	1	
Клею мездринаго, для плотничныхъ работъ и проч.	—	—	—	—	—	2	—	пудъ 14	40	28	80
Точила Печерскаго камня	—	—	—	—	1	20	—	2	40	48	
Мѣшковъ холщевыхъ для пріема овса и припасовъ	—	—	—	—	40	—	—	—	каж. 56	22	40
Мыла для мытья лошадей	—	—	—	—	—	1	—	—	—	10	
Пороху, для охраненія лошадей въ табунахъ отъ хищныхъ звѣрей	—	—	—	—	—	—	8	32	пуд.	6	40
Рогожъ мочальныхъ	—	—	—	—	20	—	—	кажд.	50	10	
На поддержаніе выѣзднаго багажа, т. е. повозокъ, дрожекъ и саней	—	—	—	—	—	—	—	—	—	80	
На леченіе лошадей: сала медвѣжьяго, сѣры горючей, табаку папушнаго, скипидару, антимоніи, водки крѣпкой, купоросу, квасцовъ, нашатырю, сабуру, кислоты купоросной, яри мѣдянки и прочихъ медикаментовъ и припасовъ, также и на поддержаніе коновальныхъ инструментовъ	—	—	—	—	—	—	—	—	—	150	

	Число рабочихъ людей.	На какое время.	Окладъ годоваго жалованья.		Потребность припасовъ.			По цѣнѣ.		На сумму.	
		Дни.	Рубли	Коп.	Число.	Вѣсъ. Пуды.	Фу.	Рубли.	Коп.	Рубли.	К.
Свѣчъ сальныхъ, для освѣщенія шорной, пожарной и конюшенной избъ, 3-мъ плотникамъ также и для фонарей въ конюшняхъ при очищеніи въ оныхъ и задачѣ корма лошадямъ, въ 7 мѣсяцовъ, въ каждый день по 2, и въ остальные 5 по ½ фунта въ день.....	—	—	—	—	—	11	20	11	—	126	50
Дровъ квартирныхъ, на отапливаніе шорной, пожарной, конюшенной и плотничной избъ, въ 7 мѣсяцовъ, полагая въ каждый на печь по 1 сажени.....	—	—	—	—	саж. 28	—	—	1	31¼	36	82
Въ желѣзныхъ.....	—	—	—	—	—	32	30	—	—	2947	77
Въ пеньковой снасти.	—	—	—	—	—	48	7				
Сверхъ того, назначая кругомъ каждую лошадь цѣною въ 75 рублей и полагая время годности ея къ работамъ 7 лѣтъ, послѣдуетъ къ сложенію ремонта въ одинъ годъ съ 156 лошадей.....	—	—	—	—	—	—	—	—	—	1671	42½
И того расхода по конюшнѣ.....	—	—	—	—	—	—	—	—	—	20933	26½
Къ уменьшенію расхода поступитъ:											
Отъ желѣзныхъ вещей, желѣза расковочнаго.	—	—	—	—	—	16	15	1	—	16	37½
— пеньковой снасти, ветхой.....	—	—	—	—	—	12	2	1	20	14	46
За тѣмъ дѣйствительнаго расхода по конюшнѣ, слѣдующаго въ цѣну металла..	—	—	—	—	—	—	—	—	—	20902	42½
Изъ сего расхода на каждую рабочую лошадь обходится:											
1. Изъ суммы на содержаніе рабочихъ людей..... 27 р. 14⅞ к.											
2. — — за фуражъ ..... 131 — 27½ —											
3. — — на содержаніе лошадей для роздыха и больныхъ 12 — 94½ —											
4. — — за матеріалы, припасы, упряжь и прочія вещи... 20 — 75½ —											
5. — — на годичный ремонтъ, положенной къ сложенію съ цѣны всѣхъ лошадей..... 11 — 77 —	—	—	—	—	—	—	—	203	89½		

Примѣчанія. 1) Сумма за изгибшихъ лошадей не увеличиваетъ расходъ по конюшнѣ, а должна включаться въ число ремонтной, положенной къ сложенію ежегодно съ цѣны лошадей. 2) Если по какимъ либо причинамъ не будетъ находиться столько лошадей, чтобъ можно было ежедневно оставлять десятую часть изъ нихъ въ роздыхѣ; то увеличивать порцію фуража наличнымъ рабочимъ лошадямъ въ той мѣрѣ, сколько будетъ причитаться на недостающихъ, прошивъ положеннаго числа для роздыха. 3) Иногда случается ускорять выполненіемъ конныхъ работъ, особенно при окончаніи зимы, и отъ того можетъ произойти недостатокъ въ лошадяхъ для роздыха; въ такомъ случаѣ увеличивать рабочимъ порцію овса, съ тѣмъ, чтобъ сію излишнюю выдачу удержать изъ порціи лошадей въ лѣтнее время, когда бываетъ болѣе свободныхъ лошадей, по малому количеству конныхъ работъ. Вообще порція овса, по надобности и обстоятельствамъ; можетъ быть измѣняема; но только съ тѣмъ, чтобъ въ круглой годъ обходилось на каждую лошадь не болѣе 3 гарнцовъ или 10½ фунта въ сутки. 4) Изъ числа положенныхъ конюховъ три должны находиться тогмо при пожарныхъ машинахъ и лошадяхъ; сверхъ того на сей же случай имѣть приличное число дневальныхъ конюховъ въ каждыя сутки и лошадей на ночное время.

СМѢТА № 34.

О расходахъ, потребныхъ по поторжнымъ и ни къ одному цеху не принадлежащимъ работамъ.

Къ исчисленію расходовъ по Богословскому заводу.

Подъ названіемъ поторжныхъ работъ заключаются тѣ, которыя ни къ одному изъ настоящихъ горнозаводскихъ цеховъ не принадлежатъ и не суть постоянныя, какъ то: а). *Внутри завода:* возка воды въ госпиталь и другіе казенные домы; очистка канавъ около казенныхъ строеній, площадей, ларей и т. п.; сгребаніе снѣга съ казенныхъ строеній, особенно съ магазиновъ; добыча льда и возка онаго въ казенные погребы; подвозка дровъ квартирныхъ съ площадей къ домамъ, припасовъ отъ магазиновъ къ цехамъ и обратно; для одалбливаніе льда около свай плотинныхъ; подъемъ земли на домы; жженіе извести; вареніе вару; переметка сѣна въ зародахъ и поправка оныхъ; разломка ветхихъ домовъ; починка казенныхъ огородовъ и поскотинъ и упавоживаніе оныхъ; копаніе канавъ и починка оныхъ и мостовъ въ селеніи завода; сборъ бревенъ и дровъ по пруду, сортировка расковчнаго желѣза и чугуна въ негодныхъ вещахъ; содержаніе огней при въѣздахъ, въ случаѣ повальныхъ скотскихъ болѣзней, и другія работы и перевозки на счетъ новыхъ издѣлій и обыковенной ремонтной суммы. b) *Внѣ завода:* поправка дорогъ и мостовъ въ курени, рудники и прочія мѣста; тушеніе лѣсныхъ пожаровъ; поставка въ казну сѣна переметка онаго на лугахъ и чистка луговъ; разчистка рѣчекъ отъ заломовъ и пропусканіе палдей, межеваніе заводскихъ дачь, измѣреніе дорогъ, проведеніе просѣковъ; отысканіе прежнихъ пріисковъ; рубка сушника, перемѣръ дровъ при куреняхъ; содержаніе огней по дорогамъ въ курени въ случаѣ жестокихъ морозовъ; исправка заплавней; сидка дегтя и смолы; перевозка различныхъ припасовъ изъ другихъ заводовъ и рудниковъ, также въ курени, дровосѣки и на пріиски, различныхъ деревянныхъ припасовъ изъ лѣсу и проч. По таковой разнообразности, къ сему разряду относимыхъ работъ и не всегда одинаковой потребности оныхъ, исчисленіе расходовъ для каждой отдѣльно было бы почти невозможно; а потому, раздѣляя сіи работы на внутреннія и внѣ-заводскія, сообразно сдѣланному различію въ платахъ за первыя отъ послѣднихъ, на основаніи сложности прошедшихъ 10-ти годовъ, и примѣняясь къ настоящей надобности, потребно:

	Число рабочихъ людей.	На какое время.	Окладъ годоваго жалованья.		Потребность припасовъ.			По цѣнѣ		На сумму.	
					Число.	Всѣ.		Рубли.	Коп.	Рубли.	К.
		Дни.	Рубли	К.		Пуды.	Фу.				
А. Любей, или жалованья и провіанта:											
Для внутреннихъ заводскихъ работъ, производимыхъ:											
На счетъ металла, работниковъ.....	10	240	33	60	—	—	—	—	—	336	
— — — — малолѣтовъ.....	6		24	—	—	—	—	—	—	144	
— — — — самыхъ издѣлій и припасовъ, также обыкновенной ремонтной суммы, работниковъ.....	26 (*)	*									
— — — — малолѣтовъ.....	7										
* Жалованье, задѣльная плата и провіантъ на сихъ рабочихъ заключаются въ цѣнѣ издѣлій и обыкновенной ремонтной суммъ.											
Для работъ, внѣ завода производимыхъ:											
На счетъ металла, работниковъ.....	4	240	38	40	—	—	—	—	—	153	60
— — самыхъ издѣлій и припасовъ, также обыкновенной ремонтной суммы, работниковъ.....	10	*									
— — малолѣтовъ.....	3										
* Жалованье, задѣльная плата и провіантъ на сихъ рабочихъ заключаются въ цѣнѣ издѣлій и обыкновенной ремонтной суммъ.	66										

(*) Въ числѣ сихъ людей заключаются портные для шитья вещей казенныхъ и чиновникамъ на счетъ ихъ; также и увольняемые для ихъ разныхъ надобностей.

*

	Число рабочихъ людей.	На какое время. Дни.	Окладъ годоваго жалованья. Рубли.	К.	Потребность припасовъ. Число.	Рубли.	К.	По цѣнѣ. Рубли.	Коп.	На сумму. Рубли.	К.
Провіанта 20 человѣкамъ, полагая изъ 50 пудовой порціи въ годъ каждому съ семействомъ.....	—	—	—	—	—	1000	—	1	—	1000	
										1633	60
В. Припасовъ:											
Для поправки канавъ, надолбовъ и мостовъ въ заводѣ, около казенныхъ строеній, чрезъ улицы и площади:											
Тесу половничатаго, или горбинника.....	—	—	—	—	100	—	—	кажд.	29	29	
Жердей сосновыхъ и лиственичныхъ.....	—	—	—	—	100	—	—	—	6	6	
Бревенъ сосновыхъ.....	—	—	—	—	10	—	—	—	31½	3	15
								соти.			
Гвоздей 4-хъ вершковыхъ.....	—	—	—	—	75	—	—	1	33¼	1	¼
— — 5-ти — —	—	—	—	—	25	—	—	2	44	—	61
										39	75¼
Всего расхода по сей смѣтѣ, слѣдующаго въ цѣну металла.....	—	—	—	—	—		—	—	—	1673	36¼

Примѣчаніе. Рабошы, къ сему цеху относимыя, должны быть подъ общимъ надзоромъ Надзирателей и тѣхъ цеховыхъ мастеровъ и подмастерьевъ, которымъ приличнѣе и удобнѣе имѣть смотрѣніе за оными; но въ случаѣ необходимой надобности Смотрители должны быть избираемы изъ старшихъ тѣхъ же рабочихъ.

СМѢТА № 35.

О суммѣ, потребной на содержаніе мастеровыхъ, находящихся въ разныхъ должностяхъ и на расходы, не входящіе ни въ какую смѣту.

Къ исчисленію расходовъ по Богословскому заводу.

	Число рабочихъ людей.	На какое время. Дни.	Окладъ годоваго жалованья. Рубли.	К.	Потребность припасовъ. Число.	Вѣсъ. Пуды.	Фу.	По цѣнѣ. Рубли.	Коп.	На сумму. Рубли.	К.
					1						
Лѣсообъѣздчиковъ или огневщиковъ	3		36	—	—	—	—	—	—	108	
Имъ ремонтныхъ на одну лошадь каждому	—		36	—	—	—	—	—	—	108	
Будочниковъ	4		30	—	—	—	—	—	—	120	
Сторожей при разныхъ казенныхъ строеніяхъ и анбарахъ въ заводѣ, въ городѣ Верхотурьѣ, причисленныхъ къ заводу селеніяхъ, на пріискахъ и прочихъ мѣстахъ.....	10		30	—	—	—	—	—	—	300	
— На площадяхъ при угольныхъ отвалахъ, у дровъ квартирныхъ и сплейсъ-оценныхъ.....	4		30	—	—	—	—	—	—	120	
Десятниковъ въ причисленныхъ къ заводу селеніяхъ.....	4		30	—	—	—	—	—	—	120	
Пѣвчихъ при заводской церкви.....	12		37	—	—	—	—	—	—	455	
Цѣловальниковъ у различныхъ заводскихъ припасовъ, по части матеріальнаго Смотрителя.....	2		60	—	—	—	—	—	—	120	
Разсыльщиковъ при разрядѣ рабочихъ людей	2		30	—	—	—	—	—	—	60	
Караульныхъ на церковной колокольнѣ..	3		30	—	—	—	—	—	—	90	
	44										

На годъ — На кругъ

	Число рабочихъ людей.	На какое время. Дни.	Окладъ годоваго жалованья. Рубли. К.		Потребность припасовъ. Число.	Всѣ. Пуды.	Ф.	По цѣнѣ. Рубли.	Коп.	На сумму. Рубли.	К.
Денщиковъ Гг. классныхъ чиновниковъ:											
Бергъ-Гауптману 6-го класса, Горному Начальнику..... 6											
Оберъ-Бергмейстеру 7-го класса, Помощнику Горнаго Начальника..... 4											
Оберъ-Гиттенфервальтерамъ 8 класса, Члену Главной Конторы, Презесу Военнаго Суда, Управителю завода, Горному Механику и Архитектору, также Доктору, каждому по 3..... 18											
Гиттенфервальтерамъ 10-го класса: Полицмейстеру, Помощнику Управителя, Секретарю, Бухгалтеру и Контролеру Главной Конторы каждому по 2..... 10											
Берг-гешворенамъ 12 класса: Лѣсничему, Смотрителю мѣдиплавленнаго производства и Старшему чиновнику по особымъ порученіямъ, такъ же 2-мъ Лекарямъ и Аптекарю или Провизору, каждому по 1-му..... 6											
Шихтмейстерамъ 13 и 14-го классовъ: 2-мъ младшимъ чиновникамъ по особымъ порученіямъ, Аудитору Военнаго Суда, Секретарю, Бухгалтеру и Контролеру Заводской Конторы, Лаборанту, 2 Казначеямъ, Смотрителямъ: Провіантскому, Припасному, матеріальному и госпитальному Помощникамъ Бухгалтера и Контролера и 3-мъ Столоначальникамъ Главной Конторы, каждому по 1-му 18	62	На кругъ. годъ.									
Жалованье и провіантъ получаютъ отъ чиновниковъ.											
Провіанта 44-мъ человѣкамъ, полагая каждому съ семействомъ изъ 25-пудовой порціи, и 62-мъ денщикамъ на ихъ семейства изъ 36-пудовой порціи, каждому въ годъ, а всѣмъ.....	—	—	—	—	—	4432	—	1	—	4432	
И того на содержаніе означенныхъ людей	—	—	—	—	—	—	—	—	—	6028	

Примѣчаніе. Нѣвчимъ назначенъ средній окладъ 57 руб. 50 коп., а предоставляется мѣстному Начальству производить имъ жалованье отъ 24 руб. до 60 и болѣе, сообразно лѣтамъ, прилѣжанію и искусству сихъ людей; также по необходимости уменьшать число нѣвчихъ и чрезъ то увеличивать жалованье оставленнымъ въ семъ званіи: но во всякомъ случаѣ, не выходя изъ положенной суммы 450 рублей.

На облундированіе 4 буточниковъ.

Срокомъ на два года.

На кафтаны, сукна сѣраго по 3 арш. 8 верш. каждому.....	—	—	—	—	арш. 14	—	—	3	20	44	80
—подкладъ, холста изгребнаго по 5 арш.	—	—	—	—	20	—	—	—	15	3	
—шаровары, сукна сѣраго по 1 арш. 12 вершк.....	—	—	—	—	7	—	—	3	20	22	40
—подкладъ, холста изгребнаго по 6 арш.	—	—	—	—	24	—	—	—	15	3	60
—фуражки, сукна сѣраго по 4 вершк...	—	—	—	—	1	—	—	—	—	3	20

	Число рабочихъ людей.	На какое время.	Окладъ годоваго жалованья.		Потребность припасовъ.			По цѣнѣ		На сумму.	
					Число.	Вѣсъ.		Рубли.	Коп.	Рубли.	К.
		Дни.	Рубли	К.		Пуды.	Фу.				
На подкладъ, холста изгребнаго, по 10 верикъ.....	—	—	—	—	2½	—	—	—	15	—	37½
Срокомъ на одинъ годъ.											
Сапоговъ, по 2 пары каждому.....	—	—	—	—	8 пар.	—	—	4	75	38	
										115	37½
Изъ сей суммы 115 руб. 37½ коп. причитается къ сложенію въ одинъ годъ.....	—	—	—	—	—	—	—	—	—	76	68½
На отапливаніе казенныхъ домовъ и квартиръ чиновниковъ:											
Дровъ квартирныхъ на отапливаніе казенныхъ домовъ.....	—	—	—	—	саж. 966	—	—	1	31½	1270	29
— —на отпускъ чиновникамъ, не имѣющимъ квартиръ въ казенныхъ домахъ, состоящимъ въ Оберъ-Офицерскихъ чинахъ 22, полагая каждому, на основаніи штата, Высочайше утвержденнаго въ 1808 году Октября 25 дня, по 10⅓ саж. въ годъ, а всѣмъ	—	—	—	—	227⅓	—	—	1	31½	298	91½
— —на отапливаніе караульныхъ избъ при заставахъ.....	—	—	—	—	12	—	—	1	31½	15	78
Свѣчь сальныхъ на освѣщеніе означенныхъ караульныхъ избъ, полагая съ 1 Сентября по 1 Апрѣля.....	—	—	—	—	—	1	—	—	—	11	
И того на различные расходы.....	—	—	—	—	—	—	—	—	—	1672	70
А всего расхода по сей смѣтѣ, слѣдующаго въ цѣну металла.....	—	—	—		—	—	—	—	—	7100	70

С М Ѣ Т А № 36.

О суммѣ, потребной на содержаніе внутри заводскаго округа: перевозовъ чрезъ рѣки, казенныхъ станцій для проѣзда чиновниковъ и зимовьевъ въ различныхъ мѣстахъ.

Къ исчисленію расходовъ по Богословскому заводу.

	Число рабочихъ людей.	На какое время.	Окладъ годоваго жалованья.		Потребность припасовъ.			По цѣнѣ.		На сумму	
					Число.	Вѣсъ.		Рубли.	Коп.	Рубли.	К.
		Дни.	Рубли	К.		Пуды.	Фу.				
Богословскій заводскій округъ весьма мало населенъ; а потому необходимость заставляетъ содержать отъ казны перевозы чрезъ рѣки и станціи для проѣзда чиновниковъ по казеннымъ надобностямъ и заводской почты, какъ между заводами, такъ и главнымъ Богословскимъ заводомъ и приписанными къ оному селеніями непремѣнныхъ работниковъ, расположенными большею частію по тракту къ городу Верьхотурью, въ которой также проѣздъ чиновниковъ со стороны заводовъ бываетъ частовременной; ибо въ семъ городѣ производится покупка провіанта для заводовъ и складка онаго въ магазины,												

	Число рабочихъ людей.	На какое врем.	Окладъ годоваго жалованья.		Потребность припасовъ.			По цѣнѣ		На сумму.	
					Число.	Всѣ.					
		Дни.	Рубли	К.		Пуды.	Фу.	Рубли.	Коп.	Рубли.	К.
при казенномъ Богословскомъ домѣ имѣющіеся. А какъ еще менѣе населены дачи, собственно заводамъ принадлежащія, и далѣе къ хребту Уральскихъ горъ: то всякое нахожденіе чего-либо полезнаго для заводовъ требуетъ обзаведенія со стороны оныхъ, какъ для пристанища рабочихъ, такъ и для другихъ необходимостей. А потому по свѣденіямъ, составленнымъ по настоящей надобности о имѣющихся въ округѣ каждаго завода станціяхъ, зимовьяхъ и перевозахъ, потребно:												
А) Людей, или жалованья и провіанта.											
Для содержанія станцій: Каквинской, Гусевской, Лобвинской, Латинской, Безсоновской и Волчанской, на каждой по 2 человѣка съ собственными ихъ лошадьми, на Безсоновской и Каквинской съ 6, а на прочихъ съ 4.....	12	На круг. годъ.	36	—	—	—	—	—	—	432	
Для содержанія зимовьевъ на сѣнныхъ лугахъ (Сосвинскихъ) съ тѣмъ, что сіи же люди должны имѣть надзоръ за перевозкою казеннаго сѣна, содержать перевозъ чрезъ рѣку Сосву въ сѣнокосное время на своихъ лодкахъ, чистить луга и поддерживать городьбу около оныхъ.....	6	На круг. годъ.	36	—	—	—	—	—	—	216	
—перевозовъ въ лѣтнее время чрезъ рѣки: Какву, Лялю и Лобву по дорогѣ къ городу Верхотурью и Николаевавдинскому заводу, всего 4 перевозовъ, на каждомъ по 2 челогѣка.....	8	183	36	—	—	—	—	—	—	144	
Всѣмъ провіанта на означенное время, полагая изъ 50-пудовой порціи въ годъ каждому съ семействомъ.....	—	—	—	—	—	1100	—	1	—	1100	
Находящимся у содержанія станцій на собственныхъ ихъ 28 лошадей овса, полагая на каждую въ сутки по 1½ фун. или по 3 гарнца.....	365	—	—	—	—9	2682	30	—	75	2012	6¼
										3904	6¼
В) Матеріаловъ и припасовъ:											
Для перевозовъ: спасти пеньковой подъемной.....	—	—	—	—	—	15	—	12пуд.	—	180	
— — — — тяжевой.....	—	—	—	—	—	—	12	9 пудъ	—	2	70
— — — — ветхой.....	—	—	—	—	—	3	20	пудъ 1	20	4	20
Для перевозовъ: Гвоздей 2-хъ-вершковыхъ.	—	—	—	—	100	—	—	сот.	44½	—	44½
— — 3-хъ — — — — — .	—	—	—	—	175	—	—	—	84½	1	48
— — 4-хъ — — — — — .	—	—	—	—	175	—	—	1	33¾	2	33½
— — 5-ти — — — — — .	—	—	—	—	200	—	—	2	44	4	88
Скобъ судовыхъ.....	—	—	—	—	200	—	—	сот.	72½	1	45
Вару.....	—	—	—	—	8 ведр.	—	—	ведро 1	60	12	80
Смолы.....	—	—	—	—	4 ведр.	—	—	—	60	2	40
										212	69
Всего расхода по сей смѣтѣ.....	—	—	—	—	—	—	—	—	—	4116	75¼
Къ уменьшенію расхода поступить отъ пеньковой снасти подъемной и тяжевой, ветхой.....	—	—	—	—	—	5	4	пудъ 1	20	6	12
За тѣмъ дѣйствительнаго расхода, слѣдующаго въ цѣну металла.....	—	—	—	—	—	—	—	—	—	4110	3¼

*

СМѢТА № 37.

По заготовленію куренныхъ дровъ и угля.

Для оцѣнки угля по Богословскому заводу.

	Число рабочихъ людей.	На какое время.	Оклады жалованья, подённая и задѣльная плата.		Потребность припасовъ. Число.	Потребность припасовъ. Вѣсъ. Пуды.	Фун.	По цѣнѣ. Рубли.	Коп.	На сумму. Рубли.	К.
		Дни.	Рубли	К.							
Для выплавки 26000 пудовъ мѣди: начиная отъ проплавки рудъ до окончательнаго полученія чистой штыковой мѣди потребно угля 18088$\frac{12}{32}$ к. (смѣта № 29) для Лабораторіи заводской и аптечной 92 кор. (смѣты № 5 и 10), для приготовленія мусоровъ 292$\frac{27}{32}$ кор. (смѣта № 30,; для кузницы и слесарной на основаніи сложности прошедшихъ 10 лѣтъ, 302 кор.; и того до 18.775 кор.; присовокупивъ же къ сему на умнпку въ мусоръ, полагая по 50 коробна 1000, 939 кор., годовая потребность угля для завода будетъ 19.714 коробовъ. Принимая, на основаніи произведенныхъ опытовъ и прежнихъ учрежденій, выходъ угля изъ 20 -саженной кучи: сосновыхъ дровъ 74, сметничныхъ 53 и березовыхъ 51 коробъ, а въ сложности 67 коробовъ: ибо изъ свѣденій прошедшихъ годовъ видно, что въ сихъ заводахъ ежегодно употреблялось на выжегъ угля $\frac{2}{3}$ сосновыхъ и $\frac{1}{3}$ сметничныхъ дровъ; то, для выжега всего количества угля 19.714 коробовъ, потребно: дровъ куренныхъ 5885 саж. Сообразно сего, по куренному цеху, потребно:												
I. По заготовленію дровъ куренныхъ.											
На основаніи произведенныхъ опытовъ, полагается одному рабочему человѣку вырубить кубическую сажень куренныхъ дровъ въ 5 дней; посему для вырубки 5885 саженъ потребно:											
А. Людей, или жалованья, задѣльной платы и провіанта.											
Куренныхъ или угольныхъ мастеровъ ..... по двумъ куренямъ.	2	на круг годъ	150	—	—	—	—	—	—	300	
подмастерьевъ	2		90	—	—	—	—	—	—	180	
учениковъ	2		56	—	—	—	—	—	—	112	
Работниковъ, для рубки дровъ	122	240	Заса	жк.							
	1	145	—	90	—	—	—	—	—	5296	50
Сторожей въ куревяхъ	4	На 3 мѣс.	Годов	ок. 30	—	—	—	—	—	30	
Всѣмъ провіанта на означенное время, полагая изъ 50-пудовой порціи въ годъ каждому съ семействомъ	—	—	—	—	—	6480	8$\frac{1}{3}$	1	—	6480	20$\frac{1}{3}$
В. Припасовъ и инструментовъ:											
Точила Печерскаго камня, полагая на 100 саж. 22 фун	—	—	—	—	—	32	14$\frac{1}{3}$	пудъ 2	40	77	68$\frac{1}{2}$
Топоровъ узкихъ: полагая, на 100 саж. по 6-ти	—	—	—	—	353	33	4	каж.	53	187	9
И того расхода на вырубку дровъ....	—	—	—	—	—	—	—	—	—	12663	48$\frac{1}{2}$

	Число рабочихъ людей.	На какое время.	Окладъ жалованья, подённая и задѣльная плата.		Потребность припасовъ.			По цѣнѣ.		На сумму.	
		Дни.	Рубли	К.	Число.	Вѣсъ. Пуды.	Фу.	Рубли.	Коп.	Рубли.	К.
Къ уменьшенію расхода поступитъ отъ топоровъ желѣза расковочнаго	—	—	—	—	—	16	22	1	пуд.	16	55
За тѣмъ дѣйствительнаго расхода.....	—	—	—	—	—	—	—	—	—	12646	93½
Симъ расходомъ обходится каждая сажень дровъ по	—	—	—	—	—	—	—	2 безъ	15 дол.		
II. По кладкѣ дровъ въ кучи и выжегу угля.											
Изъ всего назначеннаго количества дровъ 5885 саж. должно быть: 20-саженныхъ кучъ 294 и 5-ти-саженный кученокъ 1; на основаніи же произведенныхъ опытовъ и прежнихъ заводскихъ учрежденій полагается одному рабочему: скласть 20 саж. дровъ въ кучу въ 12 дней, одернить и осыпать оную въ 24 дни и выжечь на уголь въ 42 дни, и того на сработку кучи 78 дней; сверхъ того, для подвозки дровъ при кладкѣ оныхъ въ кучи, полагается лошадь на вышеозначенное число дней; по сему для сработки 294 кучъ и 1 кученка потребно:											
А. Людей, или жалованья, задѣльной платы и провіанта:			съ кучи.								
Работниковъ: для кладки дровъ въ кучи..	95	240	2	16	—	—	—	—	—	635	58
— — — — дернѣнія и осыпки кучъ.			4	32	—	—	—	—	—	1271	16
— — — — жженія кучъ на уголь ..	1	152	10	92	—	—	—	—	—	3213	21
Мастеровыхъ для пріема и выдачи куренныхъ печатокъ въ заводѣ, при перевозкѣ угля	2	На 5 мѣся.	годовокла. 48	—	—	—	—	—	—	40	
Сторожей въ куреняхъ	4	На 9 мѣсл.	30	—	—	—	—	—	—	90	
Всѣмъ провіанта на означенное время, полагая изъ 50 пудовой порціи въ годъ каждому съ семействомъ	—	—	—	—	—	4973	13⅓	1	—	4973	33⅓
										10223	28½
В. Лошадей и ихъ фуража:											
Для подвозки дровъ при кладкѣ кучъ, лошадей	88	40									
	1	11									
На сіе число дней: овса полагая каждой въ сутки по 10½ фун. или 3 гарнца.	—	—	—	—	—	926	35½	пудъ	75	695	16½
Сѣна полагая каждой въ сутки по 30 фун.	—	—	—	—	—	2648	10	—	26	688	54½
									долей	1383	71
С. Припасовъ и инструментовъ:					саж.			безъ			
Дровъ куренныхъ	—	—	—	—	5885	—	—	2	15	12646	93
Свѣчъ сальныхъ	—	—	—	—	—	2	20	11	—	27	50
Савей дровней, для подвозки дровъ при кладкѣ кучъ, полагая на 5 кучъ 4.....	—	—	—	—	236	—	—	кажд.	98½	232	75
Носилокъ деревянныхъ, полагая на 5 кучъ 4	—	—	—	—	236	—	—	—	18½	43	7
					пар.	Въ окѣ	вкѣ	пара.			
Ведръ деревянныхъ окованныхъ	—	—	—	—	59	8	34	1	2	60	18
Лапатъ желѣзныхъ, полагая на 5 кучъ 8.	—	—	—	—	472	48	27	кажд.	51½	243	8
Керокъ и куштановъ желѣзныхъ, полагая на 5 кучъ 2.....	—	—	—	—	118	6	2	—	26½	30	97
Каелъ желѣзныхъ, полагая на 5 кучъ 1...	—	—	—	—	59	4	20	—	34	20	6
										13304	55½
И того расхода по кладкѣ кучъ и выжегу угля.....	—	—	—	—	—	—	—	—	—	24911	54½

	Число рабочихъ людей.	На какое время.	Окладо жалованья, поденная и задѣльная платы.		Потребность припасовъ.			По цѣнѣ.		На сумму.	
		Дни.	Рубли	К.	Число.	Въ всѣ. Пуды.	Фу.	Рублей.	Коп.	Рублей.	К.
Къ уменьшенію расхода поступитъ желѣза расковочнаго.....	—	—	—	—	—	34	2	1 пуд.	—	3	5
За тѣмъ дѣйствительнаго расхода на выжегъ угля 19714 коробовъ.....	—	—	—	—	—	—	—	—	—	24877	49½
Симъ расходомъ сбходится каждый коробъ угля въ куреняхъ.....	—	—	—	—	—	—	—	1 съ долями	26		
III. По перевозкѣ угля изъ куреней въ заводъ.											
Богословскіе заводы не содержатъ конныхъ непремѣнныхъ работниковъ; по сему перевозка угля исполняется вольнонаемными крестьянами Верхотурскаго уѣзда, дабы для сей работы, продолжающейся не болѣе 5-ти мѣсяцевъ, не содержать въ теченіе всего года казенныхъ лошадей и не употреблять къ оной мастеровыхъ, при недостаткѣ ихъ для существенныхъ горныхъ и заводскихъ работъ. По симъ причинамъ, на основаніи сложности цѣнъ, платимыхъ за перевозку угля въ прошедшихъ 10-ти годахъ, полагается по 1 руб. 27 коп. съ короба, принимая среднее разстояніе куреней отъ завода 17 верстъ, а за.....	—	—	—	—	кор. 19714	—	—	1	27	25036	78
Всего расхода на выжегъ угля и перевозку онаго.....	—	—	—	—	—	—	—	—	—	49914	27½
Исключивъ изъ сего количества угля, по положенію, на умінку въ мусоръ 939 коробовъ, остается 18775 коробовъ.											
Слѣдовательно каждый коробъ угля при заводѣ показанными расходами будетъ стоить.....	—	—	—	—	—	—	—	2 безъ долей.	66		
Вся сія сумма 49.914 руб. 27½ коп. поступаетъ въ разныя смѣты.											

Примѣчанія: 1) Куренные мастера, подмастерья и ученики хотя назначены по заготовленію дровъ куренныхъ; но они же должны имѣть надзоръ и отвѣтственность по кладкѣ кучъ, выжегу угля и по отпуску онаго изъ куреней въ заводъ. 2) Размѣръ угольнаго короба опредѣляется на основаніи указа Пермской Казенной Палаты 1782 года: вверьху длиною 3⅝ арш. и шириною 1½ арш.; внизу: длиною 3 арш. и шириною ¾ арш.; вышиною же перпендикулярно отъ основанія 1½ арш., вѣсомъ 20 пуд. и содержитъ 22,400 кубич. вершковъ; на упряску при перевозкѣ полагается 1½ вершка. 3) Въ планѣ за перевозку угля заключается убытокъ отъ коробьевъ, дровней, рѣшетокъ, лопатъ и упряжи.

СМѢТА № 38.

По заготовленію дровъ сплейсъ-офенныхъ и квартирныхъ.

Для оцѣнки сихъ дровъ по Богословскому заводу.

I. *Заготовленіе дровъ сплейсъ-офенныхъ.*

Для дѣйствія сплейсъ-офеновъ и штыковаго горна потребно сихъ дровъ 985 куб. саж. (смѣта № 29); на просушку бѣлой огнепостоянной глины 45½ саж: (смѣта No 30); на цементованіе стали и для обжега краснаго кирпича до 30 саж.; и того сплейсъ-офенныхъ дровъ потребно для сего завода до 1060 саж. На основаніи же произведенныхъ опытовъ и сообразно прежнимъ урокамъ полагается: a) вырубить сажень дровъ одному рабочему въ 5 дней, такъ какъ оныя совершенно одинаковой мѣры съ куренными; b) перевезти изъ лѣсосѣковъ на берегъ рѣки или на плодбище, чрезъ разстояніе до 3½ верстъ, сажень дровъ одному рабочему на 2-хъ лошадяхъ въ 2 дни; c) сплавить съ верхняго плодбища до нижняго или до спрудной воды 2½ саж. одному рабочему въ одинъ день; d) сложить на паромы или плоты 2 саж. или одинъ плотъ 2-мъ человѣкамъ въ одинъ день; сверхъ того, для подвозки вицъ березовыхъ и жердей, для связки паромовъ, на клинья, колья и шесты полагается одинъ рабочій съ лошадью на одинъ день для 4-хъ паромовъ съ 8-ю саж. дровъ; e) сплавить съ нижняго плодбища къ заводской плотинѣ 2 плота или 4 саж. 2-мъ рабочимъ въ одинъ день и f) выгрузить на плотину и прудовые берега и скласть въ полѣнницы 1 саж. одному рабочему въ одинъ день. Но какъ все количество дровъ не можетъ быть помѣщено на заводской плотинѣ и ближайшихъ къ заводу берегахъ пруда: то для отвозки оныхъ на площади близъ фабрикъ съ кладкою въ полѣнницы назначается, по примѣру прошедшихъ годовъ, 3 человѣка рабочихъ съ 6-ю лошадьми на 57 дней. Сообразно сему по заготовленію дровъ сплейсъ-офенныхъ потребно:

	Число рабочихъ людей.	На какое время.	Окладъ жалованья, поденная и задѣльная плати.		Потребность припасовъ.			По цѣнѣ.		На сумму.	
					Число.	Всѣ.		Рубли.	Коп.	Рубли.	К.
		Дня.	Рубли	К.		Пуды.	Фу.				
А. Любей, или жалованья, задѣльной платы и провіанта:											
Угольный ученикъ или дровосѣчный смотритель.....	1	на круг. год.	56	—	—	—	—	—	—	56	
			За са	ж.							
Работниковъ: для рубки дровъ.....				90	—	—	—	—	—	954	
— — — — вывозки дровъ изъ лѣсосѣковъ на плодбище или берегъ рѣки.....				32	—	—	—	—	—	339	20
— — — — сплава дровъ съ верхняго до нижняго плодбища, складки дровъ въ паромы или плоты, и	44	240		30½	—	—	—	—	—	323	30
сплава дровъ съ нижняго плодбища къ заводской плотинѣ.....	1	237	Съ пл	ота							
				4	—	—	—	—	—	21	20
— — — — подвозки вицъ березовыхъ и жердей для плот.											
— — — — выгрузки дровъ изъ плотовъ на плотину.....			За са	ж.							
				14	—	—	—	—	—	148	40
— — — — отвозки дровъ съ плотины на площади.....			Одно	му							
			7	98	—	—	—	—	—	23	94
Сторожей.....	2	На круг. годъ.	30	—	—	—	—	—	—	60	
Всѣмъ на означенное время провіанта, полагая изъ 50-ти пудовой порціи въ годъ каждому съ семействомъ.....	—	—	—	—	—	2399	15	1	—	2399	37½
										4325	41½
В. Лошадей и ихъ фуража:											
Для вывозки дровъ изъ лѣсосѣковъ на плодбище или берегъ рѣки, подвозки вицъ березовыхъ и жердей для плотовъ и отвозки выгруженныхъ дровъ съ плотины на площади, лошадей.....	19	240									
	1	152									
На сіе число дней: овса, полагая каждой въ сутки по 10½ фун. или 3 гарница	—	—	—	—	—	1236	36	пудъ	75	927	67½
— — — — сѣна, полагая каждой въ сутки по 30 фун.....	—	—	—	—	—	3534	—	—	26	918	84
										1846	51½
С. Припасовъ и инструментовъ:											
Точилъ Печерскаго камня, полагая на 100 саж. 22 фун.....	—	—	—	—	—	5	33	пудъ 2	40	13	98
Свѣчъ сальныхъ.....	—	—	—	—	—	—	32	11	—	8	80
Топоровъ узкихъ, полагая на 100 саж. по 6-ти.....	—	—	—	—	63	5	36	кажд.	53	33	39
Саней дровней, полагая на 100 саж. 3....	—	—	—	—	32	—	—	—	98½	31	56
										87	73
Изъ того расхода по заготовлевію дровъ сплейсъ-офенныхъ.....	—	—	—	—	—	—	—	—	—	6259	66
Къ уменьшенію расхода поступитъ отъ топоровъ желѣза расковочнаго.....	—	—	—	—	—	2	38	1	пуд.	2	95
За тѣмъ дѣйствительнаго расхода.....	—	—	—	—	—	—	—	—	—	6256	71
Симъ расходомъ обходится каждая сажень сплейсъ-офенныхъ дровъ въ заводѣ по..	—	—	—	—	—	—	—	5	90½		
								безъ до	лей.		

	Число рабочих людей.	На какое время.	Окладъ жалованья, поденная и задѣльная плата.		Потребность припасовъ.			По цѣнѣ.		На сумму.	
					Число.	Вѣсъ.		Рублей.	Коп.	Рублей.	К.
		Дни.	Рубли	К.		Пуды.	Фу.				
II. Заготовленіе дровъ квартирныхъ.											
Дровъ квартирныхъ для отопленія казенныхъ домовъ, занимаемыхъ Присутственными мѣстами, квартирами Чиновниковъ, госпиталемъ, Аптекою, Лабораторіею, школами, чертежною и богадѣльнею; также на отпускъ Чиновникамъ, неимѣющимъ квартиръ въ казенныхъ домахъ, и наконецъ для отопленія разныхъ мастерствъ потребно въ годъ до 1900 саженъ.											
Рубка дровъ квартирныхъ.											
На основаніи произведенныхъ опытовъ полагается: вырубить одну сажень квартирныхъ дровъ одному рабочему человѣку въ одинъ день; по сему, для заготовленія всего количества 1900 саж., потребно:											
А. Людей, или жалованья, задѣльной платы и провіанта:											
Угольныхъ учениковъ или дровосѣчныхъ смотрителей въ двухъ дровосѣкахъ	2	На кругъ годъ.	56	—	—	—	—	—	—	112	
Работниковъ для рубки дровъ.....	7	240	сосажен.								
	1	220	—	18	—	—	—	—	—	342	
Всѣмъ провіанта на означенное время, полагая изъ 50 пудовой порціи въ годъ каждому съ семействомъ	—	—	—	—	—	495	33⅓	1	—	495	83⅓
В. Припасовъ и инструментовъ:											
Точила Печерскаго камня, полагая на 100 саж. 8 фун.	—	—	—	—	—	3	32	пудъ 2	40	9	12
Топоровъ узкихъ, полагая на 100 саж. по 2.	—	—	—	—	38	3	22	каж.	53	20	14
И того расхода на вырубку сихъ дровъ	—	—	—	—	—	—	—	—	—	979	9½
Къ уменьшенію расхода поступитъ отъ топоровъ желѣза расковочнаго.....	—	—	—	—	—	1	31	1	—	1	77½
За тѣмъ дѣйствительнаго расхода	—	—	—	—	—	—	—	—	—	977	31½
Симъ расходомъ обходится каждая сажень дровъ въ лѣсу	—	—	—	—	—	—	—	безъ долей.	51½		
Перевозка дровъ квартирныхъ:											
Перевозку оныхъ изъ дровосѣковъ въ заводъ полагается производить посредствомъ вольнаго найма, на основаніи сложности цѣнъ, платимыхъ въ прошедшихъ 10 годахъ, по 80 коп. съ сажени, принимая среднее разстояніе дровосѣковъ отъ завода 7 верстъ, а за	—	—	—	—	саж. 1900	—	—	—	80	1520	
Всего расхода по заготовленію дровъ квартирныхъ	—	—	—	—	—	—	—	безъ долей.	—	2497	31½
Слѣдственно каждая сажень дровъ квартирныхъ будетъ стоить въ заводѣ по...	—	—	—	—	—	—	—	1	31½		
А всего расхода по заготовленію дровъ сплейсъ-офенныхъ и квартирныхъ.....	—	—	—	—	—	—	—	—	—	8754	2½
Вся сія сумма 8754 руб. 2½ коп. поступаетъ въ разныя смѣты.											

СМѢТА № 39.

По заготовленію бревенъ строевыхъ.

Для оцѣнки сихъ бревенъ по Богословскому заводу.

На годичное производство различныхъ работъ и для приготовленія теса потребно бревенъ строевыхъ, на основаніи сложности прошедшихъ 10 лѣтъ: длиною 5 саж. и толщиною отъ 6 до 9 вершковъ, 4000, длиною 3½ саж. и толщиною отъ 8 до 11 верш., 400.	Число рабочихъ людей.	На какое время.	Окладъ жалованья, поденная и задѣльная платы.		Потребность припасовъ.			По цѣнѣ.		На сумму.	
					Число.	Въ всѣ.		Рубли.	Коп.	Рубли.	К.
		Дни.	Рубли	К		Пуды.	Ф.				
1. Заготовленіе бревенъ строевыхъ, длиною 5 саженъ.											
На основаніи произведенныхъ опытовъ и сообразно прежнимъ урокамъ, полагается: a) вырубить одному человѣку въ одинъ день 9; b) перевести изъ лѣсу на верхнее плодбище или берегъ рѣки, чрезъ разстояніе около 4 верстъ одному человѣку на 2 лошадяхъ въ одинъ день 6; c) сплавить съ верхняго плодбища до нижняго или до спрудной воды одному человѣку въ одинъ день 30; d) собрать въ паромъ или плоты одному человѣку въ одинъ день 50 бревенъ или 2 плота; сверхъ того, для подвозки вицъ березовыхъ и жердей для связки плотовъ, на клинья, колья и шесты, полагается для 4 плотовъ или на 100 бревенъ одинъ человѣкъ съ лошадью на день; e) сплавить съ нижняго плодбища къ заводской плотинѣ одному человѣку въ одинъ день 4 плота или 100 бревенъ, и f) выгрузить посредствомъ вододѣйствуемаго ворота и скатать въ стопы 1 плотнику и 8 поторжнымъ рабочимъ въ одинъ день 100 бревенъ. Сообразно сему, по заготовленію оныхъ бревенъ, потребно:												
A. Людей, или жалованья, задѣльной платы и провіанта:											
Плотниковъ для вырубки бревенъ.....			съ 10	бр.							
			—	17¾	—	—		—	—	71	
Работниковъ для перевозки бревенъ изъ лѣсу на плодбище			—	26¾	—	—	—	—	—	107	
Работниковъ для сплава съ верхняго плодбища до нижняго, сборки въ плоты и сплава съ нижняго плодбища до завода.			—	10	—	—	—	—	—	40	
	7	240	съ пл	ота							
Работниковъ для подвозки вицъ березовыхъ и жердей.....	1	40	—	4	—	—	—	—	—	6	40
Работниковъ для выгрузки и складки въ стопы 3500 бревенъ, а остальное количество будетъ выгружено на пильную посредствомъ того же воднаго устройства самими пильщиками			со 100	бр.							
			1	12	—	—	—	—	—	39	20
Плотниковъ для выгрузки же.....			—	16	—	—	—	—	—	5	60
Всѣмъ провіанта на означенное время, полагая изъ 50-пудовой порціи въ годъ каждому съ семействомъ.....	—	—	—	—	—	358	13⅓	1 р.	—	358	33⅓
										627	53⅓

	Число рабочихъ людей.	На какое время.	Окладъ жалованья, поденная и задѣльная плата.		Потребность припасовъ.			По цѣнѣ.		На сумму	
		Дни.	Рубли	К.	Число.	Вѣсъ. Пуды.	Фу.	Рубли.	Коп.	Рубли.	К.
B) Лошадей и иной фуража.											
Для перевозки бревенъ изъ лѣсу на плодбище или берегъ рѣки, и для подвозки вицъ березовыхъ и жердей для связки плотовъ.....	68	20									
	1	14									
На сіе число дней: овса, полагая каждой въ сутки 10½ фун. или 3 гарнца.....	—	—	—	—	—	360	27	—	75	270	50½
Сѣна, полагая каждой въ сутки по 30 фунтовъ.....	—	—	—	—	—	1030	20	—	26	267	93
										538	43½
C) Припасовъ и инструментовъ:								пудъ.			
Точила Печерскаго камня.....	—	—	—	—	—	1	20	2	40	3	60
Савей дровней, для перевозки бревенъ изъ лѣсу на плодбище, полагая на каждыя 100 бревенъ 2, а на 4000.....	—	—	—	—	80	—	—	кажд.	98⅝	78	90
Дегтя для смазыванія устройства вододѣйствуемаго ворота, посредствомъ коего производится выгрузка	—	—	—	—	10 вед.	—	—	—	75	7	50
Топоровъ узкихъ.....	—	—	—	—	10	—	38	—	53	5	30
										95	30
II того расхода по заготовленію бревенъ строевыхъ.....	—	—	—	—	—	—	—	—	—	1261	26¾
Къ уменьшенію расхода поступитъ отъ топоровъ, желѣза расковочнаго.....	—	—	—	—	—	—	19	1	—	—	47½
За тѣмъ дѣйствительнаго расхода.....	—	—	—	—	—	—	—	—	—	1260	79½
Симъ расходомъ обходится каждое бревно, длиною 5 саж. и толщиною отъ 6 до 9 вершковъ, въ заводѣ	—	—	—	—	—	—	—	—	31½		
II. Заготовленіе бревенъ строевыхъ, длиною 3½ сажень.											
На основаніи произведенныхъ опытовъ и сообразно прежнимъ урокамъ, полагается: a) вырубить одному человѣку въ одинъ день 7; b) перевести изъ лѣсу на берегъ рѣки, чрезъ разстояніе около 4-хъ верстъ, одному человѣку на 2-хъ лошадяхъ въ одинъ день 3; c) сплавить съ верхняго плодбища до нижняго одному человѣку въ одинъ день 30; d) собрать въ плоты одному человѣку въ одинъ день 40 или 2 плота; сверхъ того, для подвозки вицъ березовыхъ и жердей, полагается для 5 плотовъ или на 100 бревенъ одинъ человѣкъ съ лошадью на день; e) сплавить съ нижняго плодбища къ заводской плотинѣ одному человѣку въ одинъ день 60 или 3 плота, и f) выгрузить посредствомъ вододѣйствуемаго ворота и скатать въ стопы 1-му плотнику и 8-ми поторжнымъ работникамъ въ одинъ день 100 бревенъ. Сообразно сему, по заготовленію оныхъ бревенъ, потребно:												
A) Людей, или жалованья, задѣльной платы и провіанта:											
Плотниковъ для вырубки бревенъ.....			За 10 бр.								
Работниковъ для вывозки изъ лѣсу на берегъ рѣки.....	1	240	—	23	—	—	—	—	—	9	20
			—	53½	—		—	—	—	21	30
Для сплава отъ верхняго плодбища до нижняго сбора въ плоты и сплава отъ нижняго плодбища до завода.....	1	21	—	12	—	—	—	—	—	4	80

	Число рабочихъ людей.	На какое время.	Окладъ жалованья, поденная и задѣльная плата.		Потребность припасовъ.			По цѣнѣ.		На сумму.	
		Дни.	Рубли	К.	Число.	Вѣсъ. Пуды.	Фу.	Рубли.	Коп.	Рубли.	К.
Работниковъ для подвозки вицъ березовыхъ и жердей для плотовъ	1	240	съ 1 пл. —	ота 3½	—	—	—	—	—	—	70
	1	21	со 100	бр.							
— выгрузки и складки въ стопы			1	12	—	—	—	—	—	4	48
Плотниковъ для выгрузки же	—	—	—	16	—	—	—	—	—	—	64
Всѣмъ провіанта, на означенное время полагая изъ 50-пудовой порціи въ годъ каждому съ семействомъ	—	—	—	—	—	54	15	1	—	54	37½
										95	49½
B) Лошадей и ихъ фуража:											
Для перевозки бревенъ изъ лѣсу на плодбище и для подвозки вицъ березовыхъ и жердей для плотовъ	13	20									
	1	11									
На сіе число дней: овса, полагая каждой въ сутки по 10½ фун.	—	—	—	—	—	71	5½	—	75	53	35½
Сѣна, полагая каждой въ сутки по 30 фунтовъ	—	—	—	—	—	203	10	—	26	52	84½
										106	19½
C) Припасовъ и инструментовъ:											
Саней дровней	—	—	—	—	8	—	—	—	98⅝	7	89
Дегтя для смазыванія устройства вододѣйствуемаго ворота	—	—	—	—	1½ вед.	—	—	—	75	1	12½
Топоровъ узкихъ	—	—	—	—	2	—	—	—	53	1	6
										10	7½
И того расхода по заготовленію сихъ бревенъ	—	—	—	—	—	—	—	—	—	211	76½
Симъ расходомъ обходится каждое бревно, длиною 3½ саж. и толщиною отъ 8-ми до 11-ти верш. въ заводѣ	—	—	—	—	—	—	—	безъ д	олей 53		
А всего расхода по заготовленію бревенъ 5-ти и 3-хъ-саженныхъ	—	—	—	—	—	—	—	—	—	1472	56
Вся сія сумма 1472 руб. 56 коп. поступаетъ въ разныя смѣты.											

Примѣчаніе. Особенныхъ людей для присмотра по заготовленію бревенъ не полагается, потому, что вырубка оныхъ должна производиться подъ надзоромъ плошиннаго ученика, а перевозка изъ лѣсу и сплавъ до завода подъ надзоромъ Смотрителя или ученика, назначеннаго по заготовленію сплейсъ-оченныхъ дровъ; ибо бревна вырубаются въ тѣхъ же мѣстахъ.

СМѢТА № 40.

По заготовленію кирпича бѣлаго огнепостояннаго и краснаго.

Для оцѣнки онаго кирпича по Богословскому заводу.

Для Богословскаго завода и Турьинскихъ рудниковъ ежегодно потребно бѣлаго кирпича для поправки печей: плавильныхъ, сплейсъ-оченныхъ, имѣющихся при паровыхъ машинахъ, и штыковаго горна до 9000; краснаго же для различнаго употребленія, по сложности прошедшихъ 10-ти годовъ, до 55.500, включая въ сіе число расходъ на различныя поправки каменныхъ строеній и отпускъ въ продажу мастеровымъ.

I. Заготовленіе бѣлаго огнепостояннаго кирпича.

На основаніи произведенныхъ опытовъ полагается: сдѣлать смѣсь, нарѣзать выправить, и скласть въ стопы 1000 кирпичей одному рабочему человѣку въ 20 дней; сверхъ того для топтанія означеннаго смѣса на 1000 кирпичей полагаются 3 малолѣта съ 3-мя лошадьми на 1 день. Сообразно сему, для заготовленія всего количества 9.000 кирпичей, потребно:

*

	Число рабочихъ людей.	На какое время. Дни.	Окладъ жалованья, поденная и задѣльная платы. Рубли	К.	Потребность припасовъ. Число.	Вѣсъ. Пуды.	Фу.	По цѣнѣ. Рубли.	Коп.	На сумму. Рубли.	К.
.4) *Людей, или жалованья, задѣльной платы и провіанта:*			За тыся	чу							
Полныхъ работниковъ.....	9	20	2	80	—	—	—	—	—	25	20
Малолѣтовъ.....	3	9	—	30	—	—	—	—	—	2	70
Имъ провіанта на означенное время изъ 50-пудовой порціи въ годъ, каждому съ семействомъ.....	—	—	—	—	—	43	5	1	пуд.	43	12½
										71	2½
B) Лошадей и или фуража:											
Для топтанія смѣса лошадей.....	3	9									
На сіе число дней: овса, полагая каждой въ сутки по 3 гарнца или 10½ фунтовъ.	—	—	—	—	—	7	3½	пудъ.	75	5	31½
— — — — — сѣна, полагая каждой въ сутки по 30 фун...	—	—	—	—	—	20	10	—	26	5	26½
										10	58
C) Припасовъ:											
Щебня протолченнаго (Тылайскаго)....	—	—	—	—	—	2268	—	пудъ	17½	399	73½
Глины бѣлой огнепостоянной (Сосвинской).	—	—	—	—	—	1134	—	—	12	136	8
Песку (Фроловскаго) для подсыпки при рѣзкѣ кирпича.....	—	—	—	—	—	216	—	—	5	10	80
										546	61½
Итого по заготовленію кирпича бѣлаго.....	—	—	—	—	—	—	—	—	—	628	22
Симъ расходомъ обходится тысяча кирпичей.....	—	—	—	—	—	—	—	69	80		
II. Заготовленіе краснаго кирпича.											
На основаніи произведенныхъ опытовъ полагается: a) для полученія 55.500 годныхъ кирпичей приготовить оныхъ 57000 исключая изъ сего количества 1500 на ломъ и бракъ при обжегѣ; b) добыть глину, сдѣлать смѣсь, нарѣзать, выправить и скласть въ стопы 1000 кирпичей одному рабочему человѣку въ 11 дней; сверхъ того, для топтанія означеннаго смѣса на 1000 кирпичей, полагается малолѣтъ съ лошадью на 1 день; c) подкатить изъ сарая къ печи 1000 кирпичей одному человѣку въ одинъ день; d) посадить въ печь и обжечь 5700 кирпичей 4 человѣкамъ въ 15 дней, и f) выгрузить изъ печей 1000 обожженныхъ кирпичей, скатать въ магазины и скласть въ стопы одному человѣку въ 1 день. Сообразно сему, для заготовленія всего количества 55.500 кирпичей, потребно:												
A) Людей, или задѣльной платы и провіанта:											
Работниковъ для дѣла кирпича, начиная отъ добычи глины до складки онаго въ стопы для просушки.....			28 1000	кир							
— — подкатки кирпича изъ сараевъ къ обжигательной печи.....	3	240	1 —	54 14	— —	— —	— —	— —	— —	87 7	78 98
— — садки кирпича въ печь и обжега.	1	80	1000	год.							
— — выгрузки кирпича изъ печи и складки онаго въ магазинъ.....			— —	15½ 14	— —	— —	— —	— —	— —	8 7	60½ 77
Малолѣтовъ для топтанія смѣса.....	1	57	1000 —	кир 10	—	—	—	—	—	5	70
Всѣмъ провіанта на означенное время,											

	Число рабочих людей.	На какое время. Дни.	Оклады жалованья, поденная и задельная платы. Рубли	К.	Потребность припасовъ. Число.	Вѣсъ. Пуды.	Ф.	По цѣнѣ. Рубли.	Коп.	На сумму. Рубли.	К.
полагая изъ 50 пудовой порціи въ годъ каждому съ семействомъ.....	—	—	—	—	—	178	21⅔	1	—	178	54
										296	37½
B) Лошадей и ихъ фуража:											
Для топтанія снѣга, лошадей.....	1	57									
На сіе число дней: овса, полагая въ сутки по 3 гарнца или 10½ фун.....	—	—	—	—	—	14	38½	—	75	11	22½
— — — — — сѣна, полагая въ сутки по 30 фунтовъ.....	—	—	—	—	—	42	30	—	26	11	11½
										22	33½
C) Припасовъ:											
Песку (Фроловскаго), для подсыпки при рѣзкѣ кирпича.....	—	—	—	—	—	1111	20	—	5	55	57½
Посилокъ деревянныхъ.....	—	—	—	—	11		—	кажд.	18½	2	½
Ведръ водоносныхъ несокованныхъ.....	—	—	—	—	5 пар.	—	—	пара	32¾	1	63¾
Станковъ, для дѣла кирпича.....	—	—	—	—	4	—	—	—	7½	—	30
Лопатъ деревянныхъ.....	—	—	—	—	46	—	—	—	5	2	30
Тесу средняго.....	—	—	—	—	15	—	—	—	25	3	75
Рогожъ.....	—	—	—	—	103	—	—	—	50	51	50
Дровъ сплейсъ-осеновыхъ, для сбжега кирпича.....	—	—	—	—	15 саж.	—	—	сажен. 5	90½	88	53¾
										205	50¼
Изъ того на заготовленіе краснаго кирпича.....	—	—	—	—	—	—	—	—	—	524	31¾
Симъ расходомъ обходится тысяча годныхъ кирпичей.....	—	—	—	—	—	—	—	9	44¾		
Вся сумма, по приготовленію кирпича бѣлаго и краснаго, 1152 руб. 53¾ коп. поступаетъ въ разныя смѣты.											

Примѣчанія: 1) Въ числѣ 55.500 красныхъ и 9 т. бѣлыхъ кирпичей заключается годичная потребность и для Турьинскихъ рудниковъ; ибо въ оныхъ приготовленіе кирпича должно быть совершено на основаніи опредѣленныхъ уроковъ и съ такимъ же употребленіемъ припасовъ, какъ въ сей смѣтѣ объяснено: здѣсь же показана оцѣнка кирпича для введенія онаго въ другія смѣты, и число людей, потребныхъ по приготовленію кирпича для Богословскаго завода и Турьинскихъ рудниковъ. 2) Особенный мастеръ не полагается потому, что на введенномъ порядкѣ въ Богословскомъ заводѣ дѣло кирпича относится къ мѣдиплавильному цеху, мастера и подмастерья коего обязаны имѣть надзоръ за приготовленіемъ онаго; равнымъ образомъ и въ Турьинскихъ рудникахъ для надзора по дѣлу кирпича долженъ быть отряжаемъ изъ прочихъ мастеровъ, подмастерьевъ, или знающихъ сіе дѣло старшихъ мастеровыхъ; такъ какъ работы по приготовленію кирпича непродолжительны. 3) Сіи же припасы, показанные по дѣлу краснаго кирпича, исключая песку и дровъ, должны быть употребляемы и по заготовленію бѣлаго кирпича, расходъ коихъ невозможно отдѣлить на малое количество сего кирпича, предполагаемаго къ заготовленію.

СМѢТА № 41.

По дѣйствію мукомольныхъ мельницъ.

Къ исчисленію рабочихъ людей по Богословскимъ заводамъ.

Перемоль ржи и пшеницы въ муку.

Заготовленіе провіанта для Богословскихъ заводовъ производится въ разныхъ уѣздахъ Пермской Губерніи, въ коихъ дѣлается покупка онаго и для прочихъ казенныхъ и частныхъ Уральскихъ заводовъ; почему продаватели провіанта, особенно земледѣльцы, или не имѣютъ сами средствъ, или не успѣваютъ все количество зернового хлѣба перемалывать въ муку; а потому для Богословскихъ заводовъ ежегодно покупается весьма значительное количество провіанта зерномъ; чѣмъ облегчается самая покупка и соблюдается выгода для казны, имѣя въ заводахъ вододѣйствуемыя мукомольныя мельницы, посредствомъ коихъ перемоль стоитъ несравненно дешевле, нежели разность въ цѣнахъ ржи противъ муки при покупкѣ оныхъ; отъ чего, по сложности 10 прошедшихъ годовъ, перемалывалось ежегодно въ Богословскомъ заводѣ ржи и пшеницы до 80 т. пудовъ. Произведенными же опытами хотя и опредѣлены урокъ и употребленіе припасовъ по таковому перемолу ржи; но какъ содержаніе рабочихъ и сумма за припасы, для сего потребные, уже заключаются въ цѣнѣ, принятой на провіантъ: то, на основаніи произведенныхъ опытовъ, для перемола 80 т. пудовъ ржи и пшеницы потребно:

Людей.

Мельниковъ.....	10	на 80
Работниковъ.....	11	дней.

Примѣчаніе. Мастеръ не полагается потому, что надзоръ за дѣйствіемъ мукомольныхъ мельницъ зависитъ отъ плотничнаго и столярнаго цеховъ; а количество получаемой муки и весь учетъ по перемолу относятся къ отвѣтственности Провіантскаго Смотрителя.

СМѢТА No 42.

О суммѣ, потребной на содержаніе Петропавловской заводской Конторы.

	Число людей.	Имѣ жалованья. Одном.	Всѣмъ.
		Рубли.	
Смотритель, Гиттенфервалтеръ 10 класса	1	1125	1125
I. Для производства дѣлъ по Конторѣ.			
Письмоводитель, онъ же и Бухгалтеръ, Унтеръ-Шихтмейстеръ 1 класса	1	300	300
1-й столъ Регистратурный.			
Регистраторъ, онъ же и Протоколистъ, Унтеръ-Шихтмейстеръ 3 класса	1	150	150
Писецъ	1	120	120
2-й столъ Разрѣдный и Хозяйственный, по удобности соединенные.			
Столоначальникъ, Унтеръ-Шихтмейстеръ 2 класса	1	225	225
Его Помощникъ, Унтеръ-Шихтмейстеръ 3 класса	1	150	150
Писцовъ	3	120	360
3-й Столъ расчетный.			
Столоначальникъ, Унтеръ-Шихтмейстеръ 2 класса	1	225	225
Его Помощникъ, Унтеръ-Шихтмейстеръ 3 класса	1	150	150
Писецъ	1	120	120
4-й Столъ Бухгалтерскій и Контрольный.			
Помощникъ Бухгалтера, Унтеръ-Шихтмейстеръ 2 класса	1	225	225
Помощникъ Контролера, Унтеръ-Шихтмейстеръ 2 класса	1	225	225
Для переписки дѣлъ, Унтеръ-Шихтмейстеръ 3 класса	1	150	150
Писецъ	1	120	120
II. Заводское Казначейство.			
(Денежный Казначей не назначается, а исправляетъ сію должность самъ Смотритель завода.)			
Для веденія книгъ и переписки дѣлъ: Унтеръ-Шихтмейстеръ 3 кл.	1	150	150
Счетчикъ	1	60	60
III. По приходорасходованію припасовъ и матеріаловъ.			
Припасный, Провіантскій и Матеріальный Смотритель, Шихтмейстеръ 14 класса, по выбору общества чиновниковъ	1	625	625
При немъ вахтеръ, Унтеръ-Шихтмейстеръ 3 класса	1	150	150
Для веденія книгъ и переписки дѣлъ, писецъ	1	120	120
IV. По Архиву.			
Архиваріусъ, онъ же и Экзекуторъ Конторы, Унтеръ-Шихтмейстеръ 3 класса	1	150	150
Переплетчикъ	1	60	60
V. По практической Горно-заводской части.			
Надзиратель заводскій; онъ же и по Полиціи Квартальный, Унтеръ-Шихтмейстеръ 2 класса	1	225	225
При немъ писецъ	1	120	120
Горный и куренный Надзиратель, Унтеръ-Шихтмейстеръ 2 класса.	1	225	225
При немъ писецъ	1	120	120
Маркшейдерскій ученикъ	1	120	120
При Конторѣ, Архивѣ и Полиціи.			
Сторожей	2	30	60
Разсыльщиковъ	2	30	60
			5890
Провіанта нижнимъ чинамъ и прочимъ служителямъ 30 человѣкамъ, каждому съ семействомъ по 50 пудовъ въ годъ	пуд. 1500 по 1 руб.	—	1500

	Количество припасовъ. Счт.	Пуд.	Ф.	По цѣнѣ. р. к.	На сумму. Рубли	Коп.
Употребить припасовъ:	стоп.					
Бумаги писчей N N.	60	—	—	8 25	495	
— — Картузной..	½ сто.	—		25 —	6	25
— — Синей, для черченія плановъ	½	—	—	50 —	6	25
— — Александрійской	1/10	—		200 —	10	
Купоросу чернильнаго	—	—	8	фу. 22½	1	80
Орѣшковъ чернильныхъ	—	—	15	2 12½	31	87½
Карандашей черныхъ Англійскихъ	½ дюж	—	—	9 дюж.	4	50
Карандашей простыхъ	1	—	—	— —	3	
Резин-ластику	—	—	½	10 фу.	2	50
Перьевъ гусиныхъ.	1000	—	—	— —	6	
Сургуча краснаго NN	—	—	7	4 50	31	50

	Количество припасовъ.			По	На сумму.	
	Счет.	Пуд.	Ф.	цѣнѣ.	Рубли	Коп.
Прочихъ припасовъ на						
Ѣыло шнуровыхъ книгъ						
и переплетъ Ѣыл.						
Шнуру пеньковаго Голландскаго.....	3 кук.	—	—	— 25	—	75
Снасти пеньковой, тонкой шнуровой..	— насм.	—	5	ф. 75	3	75
Ниткъ льняныхъ..	500	—	—	— 2	10	
Клею рыбьяго.....	—	—	½	5 ф.	2	50
—— Мездринаго..	—	—	10	— 36	3	60
Кожъ юфтевыхъ ...	1 арш.	—	—	— —	12	
Холста хрящу	50	—	—	— 15	7	50
Муки ржаной.....	—	1	—	— —	1	
На печатаніе магазиновъ, воску желтаго.....	—	—	2	1 62½	8	35
На краски и прочія вещи, необходимыя для черченія плановъ.	—	—	—	— —	15	
На освѣщеніе, свѣчъ сальныхъ.....	—	—	25	12 —	300	
На отапливаніе Конторы дровъ квартирныхъ.....	саж. 35	—	—	1 10	38	50
На поддержаніе и покупку сукна на столы, чернильницъ, подсвѣчниковъ, замковъ, ножичковъ перочинныхъ, ножницъ, иголокъ, ведръ водоносныхъ, счетовъ, линеекъ, кочерегъ, топоровъ и прочаго.....	—	—	—	— —	15	
					1011	52½
Всего	—	—	—	— —	8401	52½

СМѢТА № 43.

О суммѣ, потребной на содержаніе госпиталя для 20 человѣкъ.

Въ Петропавловскомъ заводѣ.

	Число людей.	Имъ жалован. Одном.	Имъ жалован. Всѣмъ.
		Рубл.	Рубл.
Лекарь.....	1	1175	1175
Госпитальный Коммиссаръ, Унтеръ-Шихтмейстеръ 2 класса...	1	225	225
Лекарскихъ учениковъ для госпиталя, пользованія больныхъ въ домахъ и для различныхъ командировокъ съ рабочими людьми:			
Старшій Унтеръ-Шихтмейстеръ 2 класса.....	1	225	225
Младшій, Унтеръ-Шихтмейстеръ 3 класса.....	1	150	150
Ученикъ	1	120	120
Для кухни:			
Стряпка.....	1	42	42
Для прачешной.			
Прачка	1	42	42
Сторожей (*).....	2	30	60
			2089
Провіанта: Коммиссару, Лекарскимъ ученикамъ и сторожамъ по 50 пудовъ, стряпкѣ же и прачкѣ по 25 пуда, а всѣмъ въ годъ.	пуд. 348 по 1 р	—	348

(*) Сіи же люди должны исполнять всѣ дворовыя работы при госпиталѣ, относящіяся до чистоты и хозяйства.

	Количество припасовъ.			По	На сумму.	
	Счет.	Пуд.	Ф.	цѣнѣ.	Рубли	К.
На основаніи положенія, Высочайше утвержденнаго для Военныхъ госпиталей 21 Марта 1328 года, и сообразно мѣстнымъ цѣнамъ на припасы, опредѣленнымъ 10 лѣтнею сложностію, потребно:						
1) На содержаніе больныхъ пищею, полагая въ числѣ 20 человѣкъ: ординарной порціи 12, 2 порціи 5 и 3 порціи 3 челов., въ						

	Количество припасовъ.			По	На сумму.	
	Счет.	Пуд.	Ф.	цѣнѣ.	Рубл.	Коп.
сложности же принимая содержаніе каждаго больнаго въ годъ по 48 руб. 50 коп., а 20 человѣкъ	—	—	—	48 50	970	
2) На поддержаніе и покупку одежныхъ, постельныхъ вещей, различной посуды и проч., назначеннаго въ положеніи, полагая къ сложенію въ одинъ годъ ремонта на каждаго больнаго по 42 руб. 50 коп., а отъ содержанія 20 человѣкъ больныхъ....	—	—	—	42 50	850	
3) На мыло, для умыванія и мытья бѣлья, также на нитки и проч. для починки онаго, на каждаго больнаго по 4 руб., а для 20 человѣкъ.....	—	—	—	4	80	
4) Для письмоводства Лекаря и Комиссара, на канцелярскіе припасы, какъ то: бумагу, перья, сургучъ и проч.....	—	—	—	— —	20	
5) На покупку сѣры древесной и прочихъ веществъ для куренія въ палатахъ, также мочала для вехотокъ и швабръ.....	—	—	—	— —	5	
6) На покупку сѣна для набивки тюфяковъ и подушекъ, также для корму одной коровы, госпиталю принадлежащей.....	—	310	—	пуд. 15	46	50
7) Для освѣщенія:						
Свѣчъ сальныхъ...	—	5	—	12	60	
Масла для лампъ и фонарей	—	2	—	12	24	
Свѣтиленъ льняныхъ	—	—	4	ф. 22½	—	90
8) На отапливаніе госпиталя съ прислугами, дровъ квартирныхъ	саже. 60	—	—	1 10	66	
Сверхъ сего:						
Семействамъ больныхъ мастеровыхъ муки ржаной, по 26 пудовъ въ годъ на каждаго.....	—	520	—	1	520	
Самимъ больнымъ мастеровымъ половиннаго жалованья изъ 24 руб. въ годъ оклада	—	—	—	—	240	
					2882	40
Итого	—	—	—	—	5269	40
Къ уменьшенію расходовъ по госпиталю поступитъ въ заводскую сумму удерживаемыхъ со штатнаго жалованья 14 классныхъ чиновниковъ, также приказнослужителей, уставщиковъ и мастеровъ, съ коихъ положенъ вычетъ на госпиталь, по смѣтамъ NN 42, 43 и 44.....	—	—	—	— —	82	85
Затѣмъ дѣйствительнаго расхода по госпиталю, слѣдующаго въ цѣну металла.....	—	—	—	— —	5186	55
Изъ сего расхода надаетъ на содержаніе одного больнаго.....	—	—	—	25 98½		

Примѣчаніе. Въ содержаніи больныхъ пищею, также и въ наличности вещей одежныхъ, постельныхъ, посуды, мебелей и проч. совершенно руководствоваться вышеобъясненнымъ положеніемъ 1828 года, Высочайше утвержденнымъ для военныхъ госпиталей, какъ какъ и прочими правилами, въ ономъ изложенными.

С М Ѣ Т А № 44.

О суммѣ, потребной на жалованье Священно- и церковнослужителямъ и содержаніе школы.

Въ Петропавловскомъ заводѣ.

	Число людей.	Имя жалованья.	
		Одном.	Всѣмъ.
		Рубли.	
1.			
Священникъ.....	1	300	300
Діаконъ.....	1	200	200

	Число людей.	На жалованья. Одном.	Всѣмъ.
		Рубли.	
Причетниковъ	2	120	240
Просфирня	1	50	50
Трапезникъ, онъ же и смотритель кладбища	1	30	30
2. По Школѣ.			
Школьниковъ: имѣющихъ отцовъ.	24	7 50 к.	180
— — не имѣющихъ отцовъ	6	11 25 к.	67 50 к.
Сторожъ	1	30	30
			1097 50 к.
Провіанта 30 школьникамъ, трапезнику и сторожу, полагая первымъ по 12-ти и послѣднимъ 2-мъ пуд. съ ихъ семействами, каждому по 50-ти пудовъ въ годъ, а всѣмъ..	460 по 1 р	—	460

	Количество припасовъ. Счет.	Чуд.	Ф.	По цѣнѣ.	На сумму. Рубли.	Коп.
На покупку учеб. выхъ книгъ и разныхъ школьныхъ припасовъ	—	—	—	— —	125	
Для освѣщенія, свѣчъ сальныхъ	—	1	—	— —	12	
На отапливаніе школы и церкви, дровъ квартирныхъ	саж. 18	—	—	1 10	19	80
					156	80
Всего	—	—	—	— —	1714	30

СМѢТА № 45.

О суммѣ, потребной на содержаніе Николаепавдинской заводской Конторы.

(*Смотри смѣту* № 42.)

СМѢТА № 48.

О суммѣ, потребной на производство необходимыхъ работъ въ нодѣйствующемъ Петропавловскомъ заводѣ.

Къ исчисленію общихъ расходовъ по Богословскимъ заводамъ.

Петропавловскій заводъ дѣйствовалъ до 1828 года для выплавки мѣди изъ Турьинскихъ рудъ и отвальнаго шлака прежнихъ годовъ, въ большомъ количествѣ и съ богатымъ содержаніемъ мѣди, заключавшагося въ заводскихъ площадяхъ; нынѣ же, по недостатку Турьинскихъ рудъ, даже для дѣйствія ближайшаго Богословскаго завода, и по весьма малозначущему остатку отвальнаго шлака, при томъ съ убогимъ содержаніемъ мѣди, выплавка сего металла въ Петропавловскомъ заводѣ прекращена впредь до пріобрѣтенія около онаго мѣдныхъ рудниковъ, или вообще до улучшенія руднаго промысла въ Богословскихъ заводахъ.

Но какъ въ настоящее время въ округѣ Петропавловскаго завода производится вымывка золота изъ песковъ, время отъ времени увеличивающаяся, и разѣдка почти постоянно въ продолженіе круглаго года на счетъ мѣдныхъ рудъ, и въ лѣтнее время на счетъ золотоносныхъ песковъ: то необходимо содержаніе различныхъ цеховъ для заготовленія вещей и инструментовъ, употребляемыхъ по золотому промыслу и развѣдкамъ, также производство нѣкоторыхъ работъ, съ существованіемъ завода сопряженныхъ, тѣмъ болѣе, что въ Петропавловскомъ заводѣ имѣются фабрики и многія казенныя строенія, довольно значительную сумму въ капиталѣ Богословскихъ заводовъ составляющія; а потому, сообразно настоящей надобности для всѣхъ цеховъ и работъ въ Петропавловскомъ заводѣ, потребно:

	Число рабочихъ людей.	На какое время. Дн.	Окладъ жалованья и поденная задѣльная плата. Рубли	К.	Потребность припасовъ. Число.	Въ съ. Пуды.	Ф.	По цѣнѣ. Рубли.	Коп.	На сумму. Рубли.	К.
I. По кузнечному и слесарному цехамъ.											
1) Людей, или жалованья, поденной платы и провианта.											
Кузнецъ 2-й статьи, для подковки казенныхъ лошадей	1	14	въ день или за 48 ног —	16	—	—	—	—	—	2	24
Слесарный ученикъ, который долженъ по-											

	Число рабочихъ людей.	На какое время.	Окладъ жалованья, и поденная задѣльная плата.		Потребность припасовъ.			По цѣнѣ		На сумму.	
					Число.	В п с ѣ.		Рублн.	Коп.	Рублн.	К.
		Дни.	Рублн.	К.		Пуды.	Фу.				
полнять всѣ мелкія работы, особенно точеніе и зубреніе пилъ	1	240	24	—	—	—	—	—	—	24	
Сторожъ	1	На кр. годъ.	30	—	—	—	—	—	—	30	
Всѣмъ провіанта на означенное время, изъ 50 пудовой порціи въ годъ каждому съ семействомъ	—	—	—	—	—	102	36⅔	1	руб.	102	91⅓
Сверхъ того, для приготовленія новыхъ издѣлій, оковокъ и различныхъ починокъ, потребно людей:											
Кузнецовъ	2										
Молотобойцевъ	2										
Слесарей											
Жалованье, задѣльная плата и провіантъ на сихъ людей заключаются въ цѣнѣ издѣлій и обыкновенной ремонтной суммѣ.											
В) Матеріаловъ, припасовъ и инструментовъ:											
Угля для подковки лошадей и слесарныхъ работъ	—	—	—	—	2 кор.	—	—	2 пудъ	каж	4	
Соли каменки	—	—	—	—	—	—	5	1	90	—	23⅛
Свинцу	—	—	—	—	—	—	1	—	—	—	37½
Рѣшетокъ угольныхъ	—	—	—	—	5	—	—	кажд.	14½	—	72½
Ведръ деревянныхъ, окованныхъ	—	—	—	—	1 пар.	—	—	—	—	1	2
Лопатъ деревянныхъ	—	—	—	—	2	—	—	—	5	—	10
Масла деревяннаго	—	—	—	—	—	—	½	фунт. 1	50	—	37½
Жиру морскихъ звѣрей, для смазыванія токарныхъ станковъ	—	—	—	—	—	—	4	—	37½	1	50
Точила Печерскаго камня	—	—	—	—	—	1	—	—	—	2	40
Пилъ слѣсарныхъ разныхъ	—	—	—	—	5	—	—	кажд.	27½	1	36½
Запоновъ сыромятной кожи кузнецамъ и молотобойцамъ	—	—	—	—	2	—	—	7	50	15	
Свѣчъ сальныхъ	—	—	—	—	—	1	—	11	—	11	
На отапливаніе слесарной, дровъ квартирныхъ	—	—	—	—	6 саж.	—	—	1	10	6	60
И того по симъ цехамъ	—	—	—	—	—	—	—	—	—	203	85
II. По столярному и плотничному цехамъ.											
А) Людей, или жалованья, поденной платы и провіанта:											
Плотничный ученикъ	1	На кр. годъ.	56	—	—	—	—	—	—	56	
Машинистъ, для присмотра за дѣйствіемъ лѣсопильныхъ и мукомольныхъ мельницъ, 2-й статьи	1	на 120 дней и л и	въ день —	16	—	—	—	—	—	19	20
Каменщикъ или трубочистъ, для очищенія трубъ и бѣленія оныхъ на казенныхъ строеніяхъ и мастерскихъ домахъ, 2-й статьи	1		—	16	—	—	—	—	—	19	20
При немъ работникъ малолѣтъ	1	полг.	—	10	—	—	—	—	—	12	
Столярный и малярный ученикъ, коимъ должны быть исправляемы всѣ мелкія работы, какъ то: починка оконницъ въ домахъ казенныхъ, растираніе красокъ, толченіе мела и т. п.	1	240	24	—	—	—	—	—	—	24	
Сторожъ при столярномъ и плотничномъ цехахъ	1	на кр. годъ.	30	—	—	—	—	—	—	30	
Всѣмъ провіанта на означенное время, изъ 50-ти пудовой порціи въ годъ каждому съ семействомъ	—	—	—	—	—	225	—	1	—	225	

	Число рабочихъ людей.	На какое время.	Окладъ жалованья, поденная и задѣльная плата.		Потребность припасовъ.			По цѣнѣ.		На сумму.	
		Дни.	Рубли.	К.	Число.	Рубли.	К.	Рубли.	Коп.	Рубли.	К.
Сверхъ того для приготовленія новыхъ издѣлій и различныхъ починокъ, потребно людей:											
Столяровъ 1-й статьи	1	(*)									
— — — 2-й статьи	1										
Плотниковъ 1-й статьи	5										
— — — 2-й статьи и для заготовленія припасовъ въ лѣсахъ	5										
Каменьщикъ	1										
При немъ работникъ изъ малолѣтовъ	1										
(*) Жалованье, задѣльная плата и провіантъ на сихъ рабочихъ заключаются въ цѣнѣ издѣлій и обыкновенной ремонтной суммѣ.											
В) Матеріаловъ, припасовъ и инструментовъ:											
Гвоздей ½ вершковыхъ	—	—	—	—	250	—	—	сот.	12½	—	30¼
— — — 1 вершковыхъ	—	—	—	—	250	—	—	—	20½	—	51¼
— — — 2 вершковыхъ	—	—	—	—	200	—	—	—	44½	—	89
Ножей столярныхъ	—	—	—	—	1	—	—	—	—	—	9½
Тесу кровельнаго или тонкаго	—	—	—	—	30	—	—	—	20	6	
Клею мездринаго или Ревельскаго	—	—	—	—	—	—	5	пудъ 14	40	1	80
Жиру морскихъ звѣрей для смазыванія станковъ	—	—	—	—	—	—	4	15	—	1	50
Снасти пеньковой шнуровой для отвѣшиванія	—	—	—	—	—	—	5	30	—	3	75
Шнуру Голландскаго для вязки кистей	—	—	—	—	1 кук.	—	—	—	25	—	25
Извести кипелки	—	—	—	—	—	20	—	пуд. 3	—	—	60
Щетинъ свиныхъ для кистей	—	—	—	—	—	—	2	фунтъ 1	75	3	50
Мѣлу для разныхъ подкрашиваній и надписей	—	—	—	—	—	—	2	пуд. 2	20	—	11
Брусковъ Печерскихъ	—	—	—	—	1	—	—	—	—	—	25
Точила Печерскаго камня	—	—	—	—	—	5	—	2	40	12	
Свѣчъ сальныхъ	—	—	—	—	—	2	—	11	—	22	
Лопатъ деревянныхъ для сторожей	—	—	—	—	2	—	—	—	5	—	10
Дровъ квартирныхъ на отапливаніе столярной и плотничной цеховой избы	—	—	—	—	6	—	—	1	10	6	60
И того по симъ цехамъ	—	—	—	—	—	—	—	—	—	445	66¼

Примѣчаніе. 1) Въ числѣ плотниковъ заключаются пильщики и мельники. 2) Всѣ сіи припасы потребны для тѣхъ работъ, кои будутъ исполняться каменьщикомъ съ работникомъ и ученикомъ, какъ находящимся у обученія, на счетъ мешалла; а весь прочій расходъ припасовъ, матеріаловъ и инструментовъ долженъ быть относимъ на счетъ новыхъ издѣлій и обыкновенной ремонтной суммы, вообще съ жалованьемъ и провіантомъ назначенныхъ для сего столяровъ, плотниковъ и каменьщика съ работникомъ.

III. По конюшенному цеху.

А) Людей, или жалованья, поденной платы и провіанта:

Коновалъ	1	изкруглой годъ.	66	—	—	—	—	—	—	66	
Шорникъ 2-й статьи	1	На 240 дней.	38	40	—	—	—	—	—	38	40
Конюховъ 1-й —	5		45	60	—	—	—	—	—	228	
— — 2-й —	1		28	80	—	—	—	—	—	28	80
Плотникъ и коляскикъ, для починки экипажей и конюшенныхъ вещей, 2-й статьи.	1		38	40	—	—	—	—	—	38	40

	Число рабочихъ людей.	На какое время.	Окладъ жалованья, поденная и задѣльная плата.		Потребность припасовъ.			По цѣнѣ.		На сумму.	
					Число.	Вѣсъ.					
		Дни.	Рубли	К.		Пуды.	Фу.	Рубли.	Коп.	Рубли.	К.
Сторожей при плотничной и шорной избахъ, сѣнныхъ обметахъ и у конюшенныхъ воротъ.....	2	накруглой годъ.	30	—	—	—	—	—	—	60	
Всѣмъ провіанта, изъ 50-ти пудовой порціи въ годъ каждому съ семействомъ...	—	—	—	—	—	550	—	1	—	550	
										1009	60
В) Лошадей и ихъ фуража:											
Для возки воды въ госпиталь и казенные дома, льду въ госпитальные погреба, для перевозки различныхъ припасовъ изъ магазиновъ къ цехамъ и обратно, для подвозки дровъ квартирныхъ къ казеннымъ домамъ, угля къ кузницѣ; для вывозки соровъ отъ фабрикъ и казенныхъ строеній, и прочихъ поторжныхъ работъ....	2										
Для перевозки различныхъ припасовъ и медикаментовъ изъ главнаго Богословскаго завода и Турьинскихъ рудниковъ, также въ курени, дровосѣки и на пріиски.....	2										
Для пожарныхъ машинъ и инструментовъ.	6										
— разѣздовъ чиновниковъ въ заводы, рудники и на пріиски.....	2										
— — — Заводскаго Смотрителя....	2										
— — — Куреннаго и Горнаго Надзирателя.....	1										
— — — казаковъ и отправки почты.	2										
	17										
Для кладки дровъ куренныхъ въ кучи, перевозки изъ лѣсовъ бревенъ, плахъ березовыхъ, ободьевъ, осей полозьевъ, оглобель, березника, тальника, черемухъ, моху и другихъ припасовъ.....	4										
Для подвозки къ лѣсопильной бревенъ, а къ мукомольной ржи и отвозки тесу и муки, также для различныхъ работъ при поправкахъ насчетъ обыкновенной ремонтной суммы.....	3										
(*) Овесъ и сѣно на сихъ лошадей заключаются въ цѣнѣ припасовъ и обыкновенной ремонтной суммы.	7										
На случай больныхъ и для роздыха.....	3										
Итого.....	27										
20 лошадямъ: овса, полагая на каждую въ сутки, за исключеніемъ одного мѣсяца на подножной кормъ,, по 10½ фун. или 3 гарнца.....	—	335	—	—	—	1758	30	пудъ	75	1319	6¼
20 лошадямъ: сѣна, полагая на каждую въ сутки, за таковымъ же исключеніемъ одного мѣсяца, по 30 фунтовъ.....	—	335	—	—	—	5025	—	—	15	753	75
										2072	81¼
С) Матеріаловъ, припасовъ, упряжи и прочихъ вещей:											
Желѣзныхъ:											
Подковъ для 27 лошадей, полагая на каждую по 4 пары.....	—	—	—	—	паръ. 108	—	—	пара	23¼	25	11
Гвоздей подковныхъ на прибивку подковъ и на перековку оными же по 4 раза каждую лошадь, полагая по 8 въ ногу.....	—	—	—	—	5184	—	—	сот.	26¼	13	60¾

	Число рабочих людей.	На какое время.	Окладъ жалованья, поденная и задѣльная плата.		Потребность припасовъ.			По цѣнѣ.		На сумму	
		Дни.	Рубли.	К.	Число.	Вѣсъ. Пуды.	Фу.	Рубли.	Коп.	Рубли.	К.
Гвоздей ½ вершковыхъ	—	—	—	—	250	—	—	—	12½	—	30½
— — 1 — — — — — для починки багажа и прочаго...	—	—	—	—	200	—	—	—	20½	—	41
— — 2 — — — — —	—	—	—	—	100	—	—	—	—	—	44½
— — 3 — — — — —	—	—	—	—	200	—	—	—	84½	1	69
— — 4 — — — — —	—	—	—	—	100	—	—	—	—	1	33¾
Колоколовъ конскихъ.....	—	—	—	—	1	—	—	—	—	—	50¼
Чекъ или шпилей телѣжныхъ.....	—	—	—	—	5	—	—	кажд.	13¾	—	68¾
Топоровъ широкихъ для плотниковъ.....	—	—	—	—	1	—	—	—	—	—	60
Косъ горбушъ.....	—	—	—	—	2	—	—	—	33¾	—	67½
Кострюль для плотниковъ и коновала....	—	—	—	—	1	—	—	—	—	1	¾
Чесалокъ конскихъ.....	—	—	—	—	1	—	—	—	—	—	50
Щипцовъ.....	—	—	—	—	1	—	—	—	—	—	35
Долотъ..... для плотниковъ.....	—	—	—	—	1	—	—	—	—	—	29¾
Ножей столярныхъ	—	—	—	—	1	—	—	—	—	—	9¾
Струговъ.....	—	—	—	—	1	—	—	—	—	—	17¼
Лопатъ для чистки въ конюшняхъ и во дворѣ.....	—	—	—	—	2	—	—	—	51½	1	3
Деревянныхъ:											
Бочекъ окованныхъ для перевозки припасовъ въ курень и на пріиски, воды по казеннымъ домамъ и для пожарнаго случая.....	—	—	—	—	1	—	—	—	—	6	35¾
Ведръ окованныхъ.....	—	—	—	—	1 пар.	—	—	—	—	1	2
Дугъ черемуховыхъ, по числу рабочихъ лошадей.....	—	—	—	—	24	—	—	—	3	—	72
Ободьевъ ильмовыхъ.....	—	—	—	—	1 скат.	—	—	—	—	5	
— — — березовыхъ.....	—	—	—	—	4 скат.	—	—	каж.	49½	1	97
Оглобель телѣжныхъ и санныхъ.....	—	—	—	—	14 пар.	—	—	пара	5¾	—	80½
Жердей березовыхъ для починки коробьевъ, ящиковъ, дровней, саней, роспусковъ, телѣгъ и прочаго.....	—	—	—	—	25	—	—	дес.	29	—	72½
Корней березовыхъ для поправки деревягъ сѣдельныхъ, телѣгъ и прочаго.....	—	—	—	—	8	—	—	кажд.	6	—	48
Кривулей березовыхъ и еловыхъ для клещей и починки саней и прочаго.....	—	—	—	—	10	—	—	дес.	34	—	34
Кряжей березовыхъ на дѣло ступицъ телѣжныхъ при починкѣ оныхъ и для поправки телѣгъ, дроговъ и проч.....	—	—	—	—	4	—	—	каж.	22¾	—	91
Плахъ березовыхъ для поправки сѣдельныхъ деревягъ, дроговъ, саней, повозокъ и проч.....	—	—	—	—	15	—	—	—	6¾	1	1¼
Осей телѣжныхъ.....	—	—	—	—	15	—	—	—	5¼	—	82½
Пальцевъ колесныхъ для поправки колесъ.	—	—	—	—	250	—	—	дес.	5¾	1	43¾
Копыльевъ санныхъ для поправки дровней, саней и повозокъ	—	—	—	—	100	—	—	—			82
Полозьевъ для починки повозокъ, саней и дровней.....	—	—	—	—	6 паръ.	—	—	пара	53	3	18
Тесу кровельнаго или тонкаго для поправки бочекъ, полукоробьевъ углевозныхъ, повозокъ и прочаго.....	—	—	—	—	10	—	—	каж.	20	2	
Дранцъ сосновыхъ для поправки телѣгъ и прочаго.....	—	—	—	—	10	—	—	дес.	20	—	20½
Тальника и черемошника для починки коробьевъ, бочекъ, дровней, саней, роспусковъ и прочаго.....	—	—	—	—	25	—	—	дес.	13½		34½
Лубьевъ для поправки коробьевъ, саней, повозокъ и прочаго.....	—	—	—	—	15	—	—	каж.	25	3	75
Мочала.....	—	—	—	—	—	5	—	пудъ	80	4	
Лопатъ для чистки въ конюшняхъ, дворѣ и плотничной избѣ.....	—	—	—	—	5	—	—	каж.	5	—	25

	Число рабочихъ людей.	На какое время.	Окладъ жалованья, поденная и задѣльная плата.		Потребность припасовъ.			По цѣнѣ		На сумму.	
		Дни.	Рубли	К.	Число.	В т о м ъ. Пуды.	Фу.	Рубли.	Коп.	Рубли.	К.
Робочаго багажа:											
Телѣгъ полныхъ	—	—	—	—	1	—	—	—	—	20	42½
Саней дровней подкованныхъ для различныхъ перевозокъ, исключая кладки дровяныхъ кучъ, сумма за кои заключается въ цѣнѣ угл.	—	—	—	—	3	—	—	4	58¾	13	76½
Саней обшивней	—	—	—	—	2	—	—	3	4½	6	6½
Упряжи и прочихъ вещей:											
Хомутовъ полныхъ со шлеями, подхомутниками и гужами	—	—	—	—	3	—	—	12	3½	36	9¾
Сѣделъ для верховой ѣзды	—	—	—	—	1	—	—	—	—	11	32½
Войлоковъ подсѣдельныхъ	—	—	—	—	3	—	—	каж.	55	1	65
Уздъ ременныхъ, полагая четвертую часть противъ всего числа лошадей	—	—	—	—	7	—	—	3	97¾	27	84½
Черезсѣдельниковъ ременныхъ, полагая половину противъ числа рабочихъ лошадей.	—	—	—	—	12	—	—	—	50	6	
Сѣделокъ, полагая четвертую часть противъ числа рабочихъ лошадей	—	—	—	—	6	—	—	1	43¾	8	62½
Супоней сыромятныхъ, полагая по числу рабочихъ лошадей	—		—	—	24	—	—	—	40	9	60
Возжей пеньковой снасти рабочихъ съ замками желѣзными, по числу рабочихъ лошадей	—	—	—	—	24	въ снасти. 2	16	каж. 1	1½	24	36
Пристяжекъ пеньковой снасти (полагая половину противъ числа рабочихъ лошадей.)	—	—	—	—	12	—	36	9 пуд.	—	8	10
Веревокъ пеньковыхъ возовыхъ: задніхъ	—	—	—	—	12	2	16	9	—	21	60
Веревокъ пеньковыхъ возовыхъ: передніхъ	—	—	—	—	12	—	30	9	—	6	75
Подхомутниковъ войлочныхъ, полагая четвертую часть противъ числа рабочихъ лошадей	—	—	—	—	6	—	—	кажд.	55	3	30
Хомутинъ для поправки хомутовъ, полагая половину противъ числа рабочихъ лошад.	—	—	—	—	12		—	—	96½	11	58
Шлей	—	—	—	—	2	—	—	5	34½	10	68½
Кожъ сыромятныхъ на поддержаніе гужей, супоней, пристяжекъ, возжей ременныхъ, шлей и для починки вообще ковской упряжи	—	—	—	—	2	—	—	15	—	30	
Кожъ юфтевыхъ скотскихъ для починки хомутовъ и экипажей	—	—	—	—	1	—	—	—	—	12	
Кожъ юфтевыхъ конскихъ для починки хомутинъ и экипажей	—	—	—	—	1	—	—	—	—	4	
Кожъ дубленныхъ машинныхъ для починки пожарныхъ рукавовъ	—	—	—	—	¼ кож.	—	—	23	—	5	75
Снасти пеньковой возжевой и тяжевой на тяжи къ телѣгамъ и повозкамъ, завертки къ дровнямъ и саннямъ, обротни, различныя возовыя вязки, поддержаніе подпругъ сѣдельныхъ, пристяжекъ, возжей и прочія надобности по конюшнѣ	—	—	—	—	—	2	—	9	пуд.	18	
Снасти пеньковой шнуровой для вязокъ къ хомутинамъ и на прочее употребленіе.	—	—	—	—	—	—	10	30	—	7	50
Попонъ мочальныхъ	—	—	—	—	27	—	—	каж.	25	6	75
Сукна сермяжнаго для починки хомутинъ.	—	—	—	—	5 арш.	—	—	—	75	3	75
Для починки упряжи: конопля	—	—	—	—	—	1	—	—	—	4	80
——————————нитокъ льняныхъ	—	—	—	—	20 пас	—	—	каж.	2	—	40
—————————— льну	—	—	—	—	—	—	5	фун.	32½	1	62½
Щетинъ свиныхъ	—	—	—	—	—	—	½	1	75	—	87½
Воску желтаго для дратвъ	—	—	—	—	—	—	½	1	62½	—	81¼
Дегтя	—	—	—	—	60 вед	—	—	каж.	75	45	
Жиру морскихъ звѣрей для смазыванія у-											

	Число рабочихъ людей.	На какое время.	Окладъ жалованья, поденная и задѣльная плата.		Потребность припасовъ.			По цѣнѣ.		На сумму.	
		Дни.	Рубли	К.	Число.	Вѣсъ. Пуды.	Ф.	Рубли.	Коп.	Рубли.	К.
пряжи, рукавовъ пожарныхъ, машинъ и станковъ въ плотничной	—	—	—	—	—	—	15	15	пуд.	5	62½
Сала топленаго скотскаго въ составъ упряжной мази	—	—	—	—	—	—	10	10	50	2	62½
Пемзы для плотничныхъ работъ	—	—	—	—	—	—		фу.	62½	—	15¾
Клею Ревельскаго или мездринаго для плотничныхъ работъ и врочаго	—	—	—	—	—	—	15	14	40	5	40
Точила Печерскаго камня	—	—	—	—	—	5	—	2	40	12	
Мѣшковъ холщевыхъ для пріема овса и припасовъ	—	—	—	—	5	—	—	каж.	56	2	80
Мыла для мытья лошадей	—	—	—	—	—	—	10	10	пуд.	2	50
Пороху для охраненія лошадей въ табунахъ отъ хищныхъ звѣрей	—	—	—	—	—	—	2	32	—	1	60
Рогожъ или цѣновокъ	—	—	—	—	5	—	—	каж.	50	2	50
На поддержаніе выѣзднаго багажа, т. е. повозокъ, санокъ и дрожекъ	—	—	—	—	—	—	—	—	—	25	
На леченіе лошадей: сала медвѣжьяго, сѣры горючей, табаку папушнаго, скипидару, антимоніи, водки крѣпкой, купоросу, квасцовъ, нашатырю, сабуру, кислоты купоросной, яри венецейской и прочихъ медикаментовъ и припасовъ, также и ваподдержаніе коновальныхъ инструментовъ	—	—	—	—	—	—	—	—	—	27	
Свѣчь сальныхъ для освѣщенія шорной и пожарной избы, плотникамъ, также для фонарей въ конюшняхъ при очищеніи ввозныхъ и задачѣ корма лошадямъ, полагая въ 7 зимнихъ мѣсяцовъ по ½ фун. въ каждый день и въ остальные 5 мѣсяцовъ 20 фун., всего же	—	—	—	—	—	3	5	11	—	34	37½
Дровъ квартирныхъ на отапливаніе шорной, пожарной и плотничной избъ въ 7 мѣсяцовъ, полагая въ каждый на печь по 1 сажени	—	—	—	—	14 саж	—	—	каж. 1	10	15	40
										590	99½
Сверхъ того, назначая кругомъ каждую лошадь цѣною въ 75 рублей, и полагая время годности ея къ работамъ 7 лѣтъ, послѣдуетъ къ сложенію ремонта въ одинъ годъ со всѣхъ 27 лошадей	—	—	—	—	—	—	—	—	—	289	28
Изъ того расхода по конюшнѣ	—	—	—	—	—	—	—	—	—	3962	68½

Примѣч. 1) Сумма за изгибшихъ лошадей не увеличиваетъ расходъ по конюшнѣ, а должна включаться въ число ремонтной, положенной къ сложенію ежегодно съ цѣны лошадей.

2) Если по какимъ либо причинамъ не будетъ находиться столько лошадей, чтобъ можно было ежедневно оставлять десятую часть изъ нихъ въ роздыхъ; то увеличивать порцію фуража наличнымъ рабочимъ лошадямъ въ той мѣрѣ, сколько будетъ причитаться на недостающихъ прошивъ положеннаго числа для роздыха.

3) Иногда случается ускорять выполненіемъ конныхъ работъ особенно при окончаніи зимы, и отъ того можетъ произойти недостатокъ въ лошадяхъ для роздыха; въ такомъ случаѣ увеличивать рабочимъ порцію овса, съ тѣмъ, чтобъ сію излишнюю выдачу удержать изъ порціи лошадей въ лѣтнее время, когда бываетъ болѣе свободныхъ лошадей по малому количеству конныхъ работъ; вообще порція овса, по надобности и обстоятельствамъ, можетъ быть измѣняема, но только съ тѣмъ, чтобъ въ круглый годъ обходилось на каждую лошадь не болѣе 3 гарнцовъ или $10\frac{1}{2}$ фунтовъ въ сушки.

	Число работ. людей.	На какое время.	Окладъ жалованья, поденная и задѣльная платы.		Потребность припасов.			По цѣнѣ.		На сумму.	
					Число.	Вѣсъ.		Рублн.	Коп.	Рублн.	К.
		Дни.	Рубли	К.		Пуды.	Фу.				
IV. По куренному цеху.											
Для приготовленія различныхъ необходимыхъ вещей по содержанію завода и для золотаго промысла, также для разныхъ кузнечныхъ поправокъ, на счетъ обыкновенной ремонтной суммы, потребно угля до 135 коробовъ; а на сіе количество, съ причисленіемъ на мусоръ и умянку, должно заготовить куренныхъ дровъ до 43 саженъ. — Для отапливанія Конторы, госпиталя, школы, казенныхъ домовъ и мастерствъ потребно дровъ квартирныхъ до 320 саженъ. — Для приготовленія различныхъ вещей и тесу, также для поправокъ на счетъ обыкновенной ремонтной суммы, потребно бревенъ строевыхъ длиною 5 саженъ и толщиною отъ 6 до 9-ти вершковъ, 250 бревенъ. На основаніи положеній, изложенныхъ по заготовленію сихъ припасовъ въ Богословскомъ заводѣ и Турьинскихъ рудникахъ, полагается уголь въ куренѣ цѣною по 1 руб. 35¼ коп. коробъ, дрова квартирные въ лѣсу по 54 коп. саж. и бревна въ лѣсу по 3 коп. каждое; а посему, на основаніи произведенныхъ опытовъ, потребно:												
1) людей, или жалованья, задѣльной платы и провіанта.											
Угольный ученикъ по жженію угля и заготовленію дровъ квартирныхъ.....	1	На круг.	56								
Сторожей въ куренях.....	1	годъ.	30								
Для рубки дровъ куренныхъ 43 кубическихъ саженъ, кладки въ кучи, держенія, осыпки и жженія оныхъ на уголь, для ронки бревенъ строевыхъ 250, перевозки оныхъ на плодбище и сплавъ по рѣкѣ до завода и наконецъ для рубки дровъ квартирныхъ 320 саж.....	4	240									
Всѣмъ провіанта изъ 50-пудовой порціи въ годъ каждому съ семействомъ.....	—	—	—	—	300	—		1	р.		
Потребная сумма на выдачу жалованья и задѣльной платы, также за провіантъ на сихъ людей заключается въ вышепринятыхъ цѣнахъ углю, дровамъ и бревнамъ.											
Перевозка въ заводъ угля и дровъ, и доставка бревенъ.											
Перевозку угля и дровъ квартирныхъ изъ лѣсосѣковъ въ заводъ полагается производить посредствомъ вольнаго найма, на основаніи сложности цѣнъ, платимыхъ въ прошедшихъ 10 годахъ, а именно: уголь по 64¼ коп. съ короба и дрова по 56 к. съ сажени; бревна же на прежнемъ порядкѣ должны быть доставляемы въ заводъ сплавомъ по рѣкѣ, на основаніи положенія, сдѣланнаго по Богословскому заводу, полагая расхода на каждое бревно по 29 коп. Присовокупивъ же къ симъ												

	Число рабочихъ людей.	На какое время.	Окладъ жалованья, поденная и задѣльная плата.		Потребность припасовъ.			По цѣнѣ.		На сумму,	
					Число.	Вѣсъ.		Рубли.	Коп.	Рубли.	К.
		Дни.	Рубли	К.		Пуды.	Фу.				
платамъ выпосозначенныя цѣны, коими должны обходиться сіи припасы въ лѣсу, будутъ стоить въ заводѣ:											
Уголь, за исключеніемъ на мусоръ и умино ку	—	—	—	—	—	—	—	2 кор. сажен			
Дрова квартирныя	—	—	—	—	—	—	—	1	10		
Бревна строевыя	—	—	—	—	—	—	—	кажд.	32		
Примѣчаніе. Припасы и инструменты, потребные для рубки бревенъ, дровъ куренныхъ и квартирныхъ, также по кладкѣ кучъ и выжегу угля, заключаются въ вышеозначенныхъ цѣнахъ сихъ припасовъ; въ употребленіи же руководствовавшься положеніями, изложенными въ смѣтахъ по Богословскому заводу и Турьинскимъ рудникамъ.											
Г. По цеху поторжныхъ работъ, содержанію мастеровыхъ въ разныхъ должностяхъ и о различныхъ расходахъ.											
А. Людей, или жалованья, поденной платы и провіанта:		На кругъ.									
Лѣсообъѣзщиковъ или огневщиковъ	2	годъ	35	—	—	—	—	—	—	72	
Имъ ремонтныхъ на одну лошадь каждому	—	—	36	—	—	—	—	—	—	72	
Для внутреннихъ заводскихъ работъ: возки воды въ госпиталь и прочіе казенные домы; добычи и возки льда въ казенные погреба; поправки казенныхъ огородовъ и унавоживанія овыхъ; подвозки дровъ квартирныхъ съ площадей къ казеннымъ домамъ и угля къ кузницѣ; разломки и перевозки ветхихъ домовъ и припасовъ отъ цеховъ къ магазинамъ и обратно; вывозки соровъ отъ казенныхъ строеній; приготовленіе краснаго кирпича, жженія извести; сидки смолы и дегтя; равненія площадей; очистки канавъ и ларей; сгребанія снѣга съ казенныхъ строеній, одалбливанія льда около свай; переметки сѣна копанія канавъ; починки оныхъ и мостовъ по улицамъ; сортировки раскочнаго желѣза и чугуна въ негодныхъ вещахъ и прочихъ работъ на счетъ издѣлій и обыкновенной ремонтной суммы:											
На счетъ металла работниковъ	3		33	60	—	—	—	—	—	100	80
малолѣтовъ	2	на	24	—	—	—	—	—	—	48	
На счетъ самыхъ издѣлій и обыкновенной ремонтной суммы работниковъ	3	240 дней									
малолѣтовъ	4										
(*) Поденная плата и провіантъ на сихъ людей заключаются въ цѣнѣ издѣлій и обыкновенной ремонтной суммѣ.											
Для работъ внѣ завода: перевозки различныхъ припасовъ и медикаментовъ изъ другихъ заводовъ и рудниковъ, также въ курени, дровосѣки и на пріиски; подвозки лѣсу при поправкѣ мостовъ по дорогамъ и измѣреніи оныхъ въ курени; расчистки и пропусканія наледей по рѣчкамъ, межеванія заводскихъ дачъ, проведенія просѣковъ въ курени и на пріиски и прочихъ случайныхъ работъ.											

	Число рабочихъ людей.	На какое время.	Окладъ жалованья, поденная и задѣльная плата.		Потребность припасовъ.			По цѣнѣ.		На сумму.	
					Число.	В т. ч.		Рубли.	Коп.	Рубли.	К.
		Дни.	Рубли	К.		Пуды.	Фу.				
На счетъ металла работниковъ.....	1	на	38	40	—	—	—	—	—	38	40
На счетъ самыхъ припасовъ и обыкновенной ремонтной суммы работниковъ ..	1	240									
малолѣтовъ.*..	2	дней									
(*) Поденная плата и провіантъ на сихъ людей заключаются въ цѣнѣ издѣлій и обыкновенной ремонтной суммѣ.											
Сторожъ при казенныхъ домахъ.....	1										
Караульныхъ на церковной колокольнѣ	2										
— — на заставѣ при въѣздѣ въ заводъ.	1	На	30	—	—	—	—	—	—	180	
— — на Воскресенскомъ мѣдномъ рудникѣ при магазинахъ.....	2	кругъ									
Сторожей на зимовьяхъ: Тылайскомъ, Баронскомъ, Денежкинскомъ и на мѣстѣ добычи бѣлой глины Сосвинской, на каждомъ по одному человѣку.....	4	годъ	полугодъ одному	одн. му							
			15	—	—	—	—	—	—	60	
Деньщиковъ: Смотрителю завода Гиттенфервалтеру 10 класса 2; Лекарю и припасному Смотрителю по 1, а всѣмъ.....	4	На кругъ годъ									
(*) Жалованье и провіантъ получаютъ отъ Чиновниковъ.											
Провіанта 14 человѣкамъ, изъ 50-пудовой порціи въ годъ каждому съ семействомъ, и 4 сторожамъ на зимовьяхъ изъ 25-пудовой порціи, ибо другая половина провіанта, въ число 50 пудовъ и жалованья 30 рублей, должны поступать въ цѣну издѣлій, которыя будутъ располагаемы на сихъ людей по малому занятію ихъ однимъ содержаніемъ зимовьевъ; и наконецъ 4 деньщикамъ на ихъ семейства, каждому изъ 36-пудовой порціи въ годъ.....	—	—	—	—	—	944	—	1	—	944	
В) Матеріаловъ и припасовъ:											
Для поправки канавъ, надолбовъ и мостовъ въ заводѣ, около казенныхъ строеній, чрезъ улицы и площади:											
Тесу половинчатаго или горбынника	—	—	—	—	25	—	—	каж.	29	7	25
Жердей сосновыхъ и лиственничныхъ ..	—	—	—	—	25	—	—	—	6	1	50
Гвоздей 4 вершковыхъ	—	—	—	—	25	—	—	1	с 33½	—	33½
Дровъ квартирныхъ:											
На отапливаніе казенныхъ домовъ, занимаемыхъ чиновниками.....	—	—	—	—	саж. 175	—	—	саж. 1	10	192	60
На отапливаніе карауьной избы при въѣздѣ въ заводъ	—	—	—	—	6	—	—	1	10	6	60
И того по поторжному цеху и разныхъ расходовъ.....	—	—	—	—	—	—	—	—	—	1723	38½
А всего расхода по всѣмъ цехамъ и работамъ въ Петропавловскомъ заводѣ, слѣдующаго въ цѣну металла	—	—	—	—	—	—	—	—	—	6335	58½

Примѣч. Расковочное желѣзо не показано къ уменьшенію расходовъ по малозначущему количеству желѣзныхъ вещей и потому, что оное можетъ быть употребляемо для различныхъ поправокъ и приготовленія вещей, коихъ окажется недостаточно по какому либо цеху; однако жъ расковочное желѣзо должно быть объявляемо на приходъ въ той же мѣрѣ, какъ положено по Богословскому заводу и Турьинскимъ рудникамъ.

С М Ѣ Т А № 49.

О суммѣ, потребной на производство необходимыхъ работъ въ нодѣйствующемъ Николаевдинскомъ заводѣ.

Къ исчисленію общихъ расходовъ по Богословскимъ заводамъ.

Въ Николаевдинскомъ заводѣ нынѣ производится выплавка чугуна и выковка желѣза собственно для ограниченной потребности Богословскихъ заводовъ; увеличить же дѣйствіе въ семъ заводѣ невозможно, по причинѣ несовершенства фабричныхъ устройствъ и машинъ, также и по недостатку воды въ прудѣ; отъ чего содержаніе Николаевдинскаго завода, по сравненію съ другими желѣзоковшительными заводами, очевидно приноситъ убытокъ; а потому предположено выплавку чугуна и выдѣлку желѣза въ оном на время прекратить съ тѣмъ, чтобъ Богословскіе заводы получали чугунныя вещи и желѣза съ другихъ ближайшихъ казенныхъ заводовъ.

Но какъ въ настоящее время въ округѣ Николаевдинскаго завода производится вымывка золота изъ песковъ, время отъ времени увеличивающаяся, и развѣдка на счетъ мѣдныхъ рудъ и золотоносныхъ песковъ: то необходимо содержаніе различныхъ цеховъ для заготовленія вещей и инструментовъ, употребляемыхъ по золотому промыслу и развѣдкамъ, также производство нѣкоторыхъ работъ, съ существованіемъ завода сопряженныхъ, тѣмъ болѣе, что въ Николаевдинскомъ заводѣ имѣются фабрики и многія казенныя строенія, довольно значительную сумму въ капиталѣ Богословскихъ заводовъ составляющія.

А потому, сообразно настоящей надобности для всѣхъ цеховъ и работъ въ Николаевдинскомъ заводѣ, потребно:

1) *По цехамъ: по кузнечному и слесарному;* 2) *По столярному и плотничному;* 3) *По конюшенному;* 4) *По куренному;* и 5) *По цеху поторжныхъ работъ; сумма, потребная на производство необходимыхъ работъ; Смот. Смѣту* 48-ю)

С М Ѣ Т А № 50.

По золотому промыслу, или по добычѣ и промывкѣ золотосодержащихъ песковъ.

Въ Богословскихъ заводахъ.

Золотый промыселъ въ сихъ заводахъ, воспріявъ свое начало въ 1827 году, неможетъ быть опредѣлителенъ въ такой же мѣрѣ, какъ по другимъ заводскимъ округамъ; ибо сіе зависитъ отъ числа приисканныхъ золотоносныхъ россыпей, обширности пространства, ими занимаемаго, толщины песчаныхъ пластовъ и содержанія въ нихъ металла; однако же, судя по тѣмъ успѣхамъ, какіе сдѣланы по настоящее время въ распространеніи золотаго промысла въ округѣ сихъ заводовъ такъ, что въ 1827 году промытые пески 165.650 пудовъ обходились содержаніемъ золота отъ ½ до 2-хъ золотниковъ, а въ сложности болѣе 72 долей во 100 пудахъ, и что въ продолженіе 1827 и 1828 годовъ вновь открыты золотоносныя россыпи, содержащія во 100 пудахъ даже до 6 золотниковъ и болѣе, чрезъ промывку коихъ можно будетъ получить въ 1828 году золота около 3½ пудовъ: то, по симъ уваженіямъ, полагается ежегодно вымывать изъ песковъ золота 5 пудовъ, принимая содержаніе онаго во 100 пудахъ песка 1½ золотн. ихъ

На основаніи же сложности, выведенной изъ общаго производства работъ по золотому промыслу въ сихъ заводахъ въ 1827 году, и нѣкоторыхъ частныхъ опытовъ; сверхъ того, примѣняясь въ семъ случаѣ къ положеніямъ, составленнымъ по сему производству по другимъ заводскимъ округамъ, полагается одному рабочему въ день добыть песка, въ сложности изъ различной глубины при различной толщинѣ песчаныхъ пластовъ, 50 и промыть въ 1 день также 50 пудовъ.

Для вымывки же 5-ти пудовъ золота изъ песковъ, содержащихъ онаго въ 100 пудахъ 1½ золот., нужно будетъ добыть и промыть песковъ 1,280,000 пудовъ; а для таковаго производства, имѣющаго быть въ настоящее время въ дачахъ Богословскаго, Петропавловскаго и Николаевдинскаго заводовъ, принадлежащихъ къ Богословкому округу, потребно:

	Число рабочихъ людей.	На какое время.	Окладъ годоваго жалованья.		Потребность припасовъ.			По цѣнѣ.		На сумму.	
					Число.	В п с ѣ.		Рубли.	Коп.	Рубли.	К.
		Дни.	Рубли.	К.		Пуды.	Фу.				
Старшихъ Смотрителей, Берггешвореновъ 12-го класса	2	—	940	—	—	—	—	—	—	1880	
Младшихъ Смотрителей, Шихтмейстеровъ 13-го класса	2	—	750		—	—	—	—	—	1500	
Надзирателей, при каждомъ Смотрителѣ по одному, Унтеръ-Шихтмейстеровъ 1-го класса	4	—	300	—	—	—	—	—	—	1200	
Для письмоводства, Унтеръ-Шихтмейстеровъ 3-го класса	4	—	150	—	—	—	—	—	—	600	
— — — — — Горныхъ писарей	4	—	36	—	—	—	—	—	—	144	
Сторожей при казармахъ и авбарахъ на пріискахъ	4	На круг. годъ	30	—	—	—	—	—	—	120	
Сотниковъ или разсыльщиковъ	4		37	50	—	—	—	—	—	150	
Деньщиковъ 4-мъ Смотрителямъ, каждому по 1	4										
(*) Жалованье и провіантъ получаютъ отъ Чиновниковъ.											
Провіанта Унтеръ-Шихтмейстерамъ, писарямъ, сторожамъ, сотникамъ или разсыльщикамъ всего 20-ти человѣкамъ, полагая изъ 50-ти пудовой порціи въ годъ каждому съ семействомъ и деньщикамъ на ихъ семейства изъ 36-ти пудовой порціи	—	—	—	—	—	1144	—	1		176	
Свѣчъ сальныхъ, для освѣщенія канцелярскихъ комнатъ и казармъ	—	—	—	—	—	16	—	11	—	176	
Дровъ квартирныхъ: на отапливаніе канцелярскихъ комнатъ и казармъ на пріискахъ	—	—	—	—	80 саж.	—	—	—	51½	41	20
Дровъ 4-мъ Смотрителямъ, на отапливаніе занимаемыхъ ими въ заводахъ квартиръ, каждому по $10\frac{1}{2}$ сажени въ годъ, принимая цѣну онымъ сложную изъ назначенныхъ по Богословскому, Петропавловскому и Николаевскому заводамъ	—	—	—	—	$11\frac{1}{2}$ саж	—	—	1	17	48	36
										7003	
Примѣчаніе. Канцелярскихъ припасовъ не назначается потому, что золотые промыслы должны получать оные отъ заводскихъ Конторъ, въ округѣ коихъ находятся и подъ управленіемъ коихъ состоятъ.											
Для добычи и промывки песковъ и прочихъ работъ по золотому промыслу.											
А. Любей, или жалованья, побенной платы и провіанта:											
По добычѣ песковъ: Штейгеровъ	2	На круг. годъ.	180	—	—	—	—	—	—	360	
Унтеръ-Штейгеровъ	2		90	—	—	—	—	—	—	180	
Штейгерскихъ учениковъ	4		56	—	—	—	—	—	—	224	
Конщиковъ для добычи песковъ	45	на 240 дней.	38	40	—	—	—	—	—	1728	
Катальщиковъ	62		33	60	—	—	—	—	—	2083	20
По промывкѣ песковъ: Штейгеровъ	2	На круг. годъ.	225	—	—	—	—	—	—	450	
Унтеръ-Штейгеровъ	2		90	—	—	—	—	—	—	180	
Штейгерскихъ учениковъ	4		56	—	—	—	—	—	—	224	
Промывальщиковъ изъ полныхъ работниковъ	53	на 240 дней.	36	—	—	—	—	—	—	1908	
малолѣтовъ	54		31	20	—	—	—	—	—	1684	80
Работниковъ для подвозки песковъ и отвозки откидныхъ, такъ же для накатки и выкатки песковъ	36	дней.	33	60	—	—	—	—	—	1209	60

	Число рабочихъ людей.	На какое время.	Окладъ годоваго жалованья.		Потребность припасовъ.			По цѣнѣ.		На сумму.	
					Число.	В п с ѣ.		Рубли.	Коп.	Рубли.	К.
		Дни.	Рубли	Коп.		Пуды.	Фу				
Для разныхъ работъ и занятій при добычѣ и промывкѣ песковъ.											
Машинистовъ, для постановленія и поправки насосовъ, жолобьевъ, и прочаго.	4		45	60	—	—	—	—	—	182	40
Плотниковъ для дѣла и починки тачекъ, посилокъ, важгертовъ, жолобьевъ, для вырубки бревенъ и прочихъ работъ, 1-й ст.	4	на	48	—	—	—	—	—	—	192	
2-й ст.	8		38	40	—	—	—	—	—	307	20
Пильщиковъ для заготовленія теса.....	4	240	48	—	—	—	—	—	—	192	
При нихъ работниковъ.....	4		33	60	—	—	—	—	—	134	40
Для отлива воды.....	16		33	60	—	—	—	—	—	537	60
— разбора песковъ, изъ малолѣтовъ или не полныхъ работниковъ.....	8	дней	24	—	—	—	—	—	—	192	
— разшурфовки въ окрестностяхъ разрабатываемыхъ пріисковъ.....	8		33	60	—	—	—	—	—	268	80
Для пробной промывки песковъ.....	4		36	—	—	—	—	—	—	144	
— чистки колодъ, жолобьевъ и таянія въ зимнее время песковъ.....	12	на	31	20	—	—	—	—	—	374	40
Погонщиковъ на конныхъ воротахъ, для доставленія въ зимнее время воды въ фабрики посредствомъ насосовъ.....	6	240	24	—	—	—	—	—	—	144	
Для обыска мастеровыхъ.....	4		45	60	—	—	—	—	—	182	40
Конюховъ для присмотра за лошадьми, возки дровъ для каминовъ, также жолобьевъ, припасовъ и инструментовъ изъ заводовъ, и различныхъ посылокъ съ золотыхъ промысловъ: 1 статьи	4	дн.	45	60	—	—	—	—	—	182	40
2 статьи.....	4		28	80	—	—	—	—	—	115	20
Сторожей при промывальныхъ фабрикахъ.	4	на кр. годъ.	30	—	—	—	—	—	—	120	
Всѣмъ 360 человѣкамъ провіанта, полагая изъ 50 пудовой порціи въ годъ каждому съ семействомъ.....	—	—	—	—	—	1800	—	1	—	18000	
										31500	40
В. Лошадей и ихъ фуража:											
Для конныхъ воротовъ.....	6										
— подвозки и отвозки песковъ.....	30										
— привоза дровъ каминныхъ, жолобьевъ, бревенъ, различныхъ припасовъ и инструментовъ изъ заводовъ и для другихъ работъ.....	7										
Для командировокъ въ заводы съ золотомъ и бумагами, также для выѣзда Надзирателей съ промысловъ въ заводы.....	4										
Для разъѣздовъ Смотрителей.....	8										
— роздыха и на случай больныхъ.....	4										
	59										
Симъ лошадямъ: овса, за исключеніемъ одного мѣсяца на подножный кормъ, по 10½ фун. въ сутки каждой.....	—	335	—	—	—	5188	12½	пудъ.	75	3891	23½
Симъ же лошадямъ: сѣна, за исключеніемъ одного мѣсяца на подножный кормъ, по 30 фун. въ сутки каждой.....	—	335	—	—	—	14823	30	—	15	2223	56
										6114	79½

	Числа рабочихъ людей.	На какое время.	Окладъ годоваго жалованья.		Потребность припасовъ.			По цѣнѣ.		На сумму.	
					Число.	Вѣсъ.		Рубли.	Коп.	Рубли	К.
		Дни.	Рубли.	К.		Пуды.	Фу.				
С. Припасовъ, матеріаловъ и инструментовъ:											
								пуд.			
Снасти пеньковой, возжовой и тяжевой..	—	—	—	—	—	10	—	9	—	90	
— — — — — — шнуровой.....	—	—	—	—	—	—	3	30	—	2	25
Свѣчъ сальныхъ для освѣщенія промывальныхъ фабрикъ.....	—	—	—	—	—	28	—	11	—	308	
					саж.						
Дровъ на отапливаніе каминовъ въ фабрикахъ.....	—	—	—	—	520	—	—	—	40	208	
								каж.			
Кожъ дублевыхъ. { для водонаносныхъ	—	—	—	—	8	—	—	17	50	140	
— — сыромятныхъ. { поршней.....	—	—	—	—	4	—	—	15	—	60	
Щетинъ свиныхъ для поправки щетокъ.	—	—	—	—	—	2	—	70	—	140	
Щетокъ для промывки песковъ.....	—	—	—	—	107	—	—	—	65	99	55
								пудъ			
Точила Печерскаго камня.....	—	—	—	—	—	16	—	2	40	38	40
Конопля.....	—	—	—	—	—	8	—	4	80	38	40
Клею мездринаго или Ревельскаго	—	—	—	—	—	2	—	14	40	28	80
Дегтя для смазыванія конныхъ воротовъ, рабочаго багажа и упряжи	—	—	—	—	60 вед.	—	—	—	75	45	
								каждъ.			
Угля для подковки лошадей и другихъ работъ, кромѣ поправки инструментовъ.	—	—	—	—	20 кор.	—	—	1	26	25	20
								пара.			
Ведръ деревяныхъ окованныхъ.....	—	—	—	—	12 пар.	—	—	1	2	12	24
									кажъ		
Рѣшетокъ черемуховыхъ.....	—	—	—	—	4	—	—	—	14½	—	58
Ловатъ деревянныхъ.....	—	—	—	—	24	—	—	—	5	1	20
Каелъ желѣзныхъ.....	—	—	—	—	200	—	—	—	34	68	
Лопатъ — — —	—	—	—	—	400	—	—	—	51½	206	
Керокъ — — —	—	—	—	—	80	—	—	—	26	20	80
Молотковъ (до 10 фун. вѣсомъ).....	—	—	—	—	12	—	—	1	17½	14	10
Топоровъ широкихъ.....	—	—	—	—	20	—	—	—	60	12	
— — узкихъ.....	—	—	—	—	30	—	—	—	53	15	90
Клиньевъ желѣзныхъ горныхъ.....	—	—	—	—	20	—	—	—	78¾	15	75
Струговъ.....	—	—	—	—	10	—	—		17½	1	72½
Для плотниковъ и { Ножей столярныхъ...	—	—	—	—	10	—	—	—	9¾	—	97½
машинистовъ. { Долотъ.....	—	—	—	—	10	—	—	—	29¾	2	97½
Чашъ мѣдныхъ.....	—	—	—	—	1	—	—	1	—	1	
—— желѣзныхъ.....	—	—	—	—	2	—	—	—	45	—	90
Ковшей желѣзныхъ.....	—	—	—	—	4	—	—	—	30	1	20
								пудъ.			
Досокъ чугунныхъ для таянія песковъ...	—	—	—	—	8	120	—	1	8	129	60
					паръ.				пар.		
Подковъ, полагая на каждую лошадь по 4 пары, а для 59.....	—	—	—	—	236	—	—	—	23½	54	87
Гвоздей подковныхъ для прибивки подковъ и перековки каждую лошадь по 4 раза.....	—	—	—	—	11328	—	—	—	пар. 26¼	29	74
Гвоздей ½ вершковыхъ.....	—	—	—	—	10000	—	—	—	12½	12	25
— — 1 вершковыхъ.....	—	—	—	—	6000	—	—	—	20½	12	30
— — 2 вершковыхъ.....	—	—	—	—	3000	—	—	—	44½	13	35
На поддержаніе рабочаго багажа, упряжи и на леченіе лошадей, полагая на каждую лошадь по 8 руб., съ нѣкоторымъ уменьшеніемъ противъ расхода по конюшнѣ Петропавловскаго завода..*.....	—	—	—	—	—	—	—	—	—	472	

	Число рабочихъ людей.	На какое время.	Окладъ годоваго жалованья.		Потребность припасовъ			По цѣнѣ.		На сумму.	
					Число.	В п с ъ.		Рубли.	Коп.	Рубли.	К.
		Дни.	Рубли	К.		Пуды.	Фу.				
Ремонта къ сложенію въ одинъ годъ съ 59 лошадей, назначая кругомъ каждую цѣною въ 75 руб. и полагая время годности ее къ работамъ 7 лѣтъ.....	—	—	—	—	—	—	—	—	—	632	
										2925	51
Сверхъ того, на основаніи Высочайше утвержденнаго положенія Комитета Гг. Министровъ 20 Іюля 1826 года, полагается работающимъ на дальнихъ пріискахъ кормовыхъ денегъ, каждому въ день отъ 6 до 10 копѣекъ, а всей суммы по числу рабочихъ людей и по причинѣ отдаленности пріисковъ отъ заводовъ потребуется.....	—	—	—	—	—	—	—	—	—	8256	
Всего.....	—	—	—	—	—	—	—	—	—	55799	81
Симъ расходомъ обходится каждый золотникъ золота по.....	—	—	—	—	—	—	—	безъ 2	дол. $90\frac{5}{8}$		

СМѢТА No. 51.

О суммѣ, потребной на содержаніе ежегодно отправляемыхъ рудоискательныхъ партій.

Въ Богословскихъ заводахъ.

	Число людей.	Сумма. Рубли	К.
Рабочимъ людямъ, для всѣхъ партій, потребно:			
Рудокоповъ и промывальщиковъ.....	90		
Рудоищиковъ.....	16		
На основаніи Положенія объ отправкѣ рудоискательныхъ партій въ округахъ Горныхъ казенныхъ заводовъ Уральскаго хребта, Высочайше утвержденнаго въ 15 день Іюля 1824 года, назначается число людей и сумма, сообразно сдѣланному исчисленію въ означенномъ положеніи; но какъ въ округѣ Богословскихъ заводовъ необходимость требуетъ дѣлать поиски какъ золотосодержащихъ песковъ, такъ и мѣдныхъ рудъ: то положенная на сей предметъ сумма 19664 руб. 10 коп. должна быть располагаема по равной части на оба сіи металла, а именно:			
На выплавляемую мѣдь (20000 пудъ)..	—	9832	5
— вымываемое изъ песковъ золото (5 пудъ).....	—	9832	5
И того.....	—	19664	10

Примѣчаніе. 1) Жалованье Штейгерамъ и поденная плата рабочимъ людямъ должна быть производима на самомъ, какая нынѣ назначена по штатамъ; а кормовыя деньги, согласно вышеозначенному положенію, т. е. первымъ по 15 коп. и послѣднимъ по 30 коп. въ день каждому. 2) Жалованье Оберъ-Офицерамъ и Унтеръ-Штейгерамъ производить двойное изъ тѣхъ окладовъ, какіе они будутъ получать, на основаніи штатовъ, находясь въ заводскихъ должностяхъ.

СМѢТА 52.

О суммѣ, потребной на обыкновенный ремонтъ.

Къ исчисленію расходовъ по Богословскимъ заводамъ.

Обыкновенный ремонтъ ежегодно долженъ быть употребляемъ на слѣдующіе предметы:

1. На починку или поддержаніе плотинъ, водопроводныхъ трубъ, ларей и вододѣйствуемыхъ колесъ со всѣми частями; къ дѣйствію ихъ относящимся 2. На поддержаніе фабричныхъ и цеховыхъ

строеній и вещахъ находящихся въ нихъ устройствъ, какъ то: печей, горновъ, изложницъ, воздухопроводныхъ трубъ, цилиндрическихъ и кузничныхъ мѣховъ, сверлильныхъ, токарныхъ и другихъ станковъ. 3. На поддержаніе прочаго казеннаго строенія; какъ то: Присутственныхъ мѣстъ, квартиръ, госпиталей, школъ, богадѣльни, конюшенъ, магазиновъ, разныхъ сараевъ и карауленъ, вообще всего строенія, въ заводскомъ капиталѣ состоящаго. 4. На поддержаніе паровыхъ и конныхъ машинъ съ ихъ строеніями и всѣми частями, къ Рудоподъемному или водоотливному устройствамъ принадлежащими, кромѣ тѣхъ поправокъ, которыя исполняются машинами и для коихъ назначены въ смѣтахъ припасы и вещи. 5. На поддержаніе пожарныхъ машинъ съ принадлежащими къ онымъ инструментами и другими вещами. 6. На поддержаніе заводскихъ, горныхъ и цеховыхъ инструментовъ, не включая показанные въ смѣтахъ къ ежегодному употребленію; и 7. На починку всѣхъ чугунныхъ, желѣзныхъ и деревянныхъ вещей, находящихся при казенныхъ строеніяхъ или употребляемыхъ въ заводскомъ и горномъ производствахъ, до поступленія ихъ въ негодныя вещи.

По сложности прошедшихъ 10-ти годовъ (съ 1817 по 1827) на вышеупомянутые предметы, при ежегодной выплавкѣ мѣди отъ 38.900 пуд. до 18.621 пуда 18 фун., а въ сложности 29.770 пуд. 10¼ фун. употреблялось обыкновенной ремонтной суммы по Богословскимъ заводамъ до 43 т. руб., а въ сложности болѣе 37 т. руб. въ годъ. Нынѣ же предполагается выплавлять при сихъ заводахъ ежегодно мѣди 26.000 пудъ и вымывать изъ песковъ золота 5-ть пудовъ; слѣдственно кругъ дѣйствія въ оныхъ не только не уменьшенъ, но еще значительно увеличенъ противъ ближайшихъ прошедшихъ годовъ; притомъ строенія въ сихъ заводахъ находятся большею частію въ крайне ветхомъ состояніи; по механическимъ же устройствамъ вообще требуется усовершенствованіе, а по причинѣ углубленія рудниковъ, умноженіе или усиленіе водоотливныхъ и рудоподъемныхъ машинъ; то, по, уваженію сихъ причинъ и сообразно настоящей надобности, для Богословскихъ заводовъ обыкновенный ремонтъ полагается по 5 - ти процентовъ со всей суммы, исчисленной на расходы: штатные, горно-заводскіе и по золотому промыслу, а именно: 771.821-го рубля $58\frac{5}{8}$ коп., на которую 5-ть процентовъ или обыкновенный ремонтъ составится 38.591 рубл. 3 коп.

Примѣчаніе. Остаткомъ сей суммы можетъ быть употребляемъ мѣстнымъ Начальствомъ не только на усовершенствованія по всѣмъ вышеобъясненнымъ предметамъ; но и на новыя предпріятія, для заводскаго и горнаго дѣла полезныя, и на возведеніе новыхъ необходимыхъ зданій.

Къ № 2890.—1829 Маія 25.

3. Приложенія къ запискѣ Министра Финансовъ по Златоустовскимъ заводамъ.

Приложеніе подъ буквою А.

	По штатамъ, нынѣ составленнымъ, назначается выдѣлывать ежегодно.			За означенные металлы и издѣлія въ послѣднія 5 лѣтъ въ сложности состояли цѣны.		Цѣны по составленнымъ нынѣ штатамъ.		За предположенные по новымъ штатамъ къ выдѣлкѣ металлы составится суммы:				И такъ на приготовленіе предполагаемаго новыми штатами количества металловъ и издѣлій, противъ сложности послѣднихъ 5 лѣтъ, потребно суммы:			
								По цѣнамъ сложнымъ.		*По цѣнамъ, назначеннымъ штатами.*		*Больше.*		*Меньше.*	
	Счет.	Пуды.	Ф.	Рубли	Коп.	Руб.	Коп.	Рубли.	К.	Рубли.	К.	Рубли	К.	Рубли	К.
Артиллерійскихъ снарядовъ	—	15000	—	13	91¼	4	31¼	208687	50	65143	76¼	—	—	143543	73¾
Желѣза кричнаго	—	124753	—	2	69⅞	съ 2	дол. 12⅜	336677	16	264889	33¾	—	—	71787	82¼
— — рѣзноплющиленнаго	—	37150	—	3	42¼	безъ 2	дол. 26½	127145	87½	84126	29¼	—	—	43019	58¼
— — листоваго	—	6000	—	6	97½	безъ 3	дол. 95¾	41835	—	23748	14¼	—	—	18086	85¾
Годныхъ желѣзныхъ обрѣзковъ	—	5008	26½	1	20½	съ 1	дол. 83⅞	6025	43¾	9209	8¼	3173	64½		
Косъ литовокъ	30000	—	—	1	12⅞	безъ —	дол. 91⅝	33862	50	27485	71¼	—	—	6376	78¾
Угля	10000 кор.	—	—	4	77¾	безъ 4	дол. 70⅝	47775	—	47062	5¼	—	—	712	94¼
Чугуна въ штыкахъ	—	13000	—	—	86	безъ —	дол. 62⅝	11180	—	8135	55¼	—	—	3044	44¾
Литыхъ припасовъ въ песокъ	—	2350	—	—	86⅞	безъ —	дол. 66⅜	2041	56¼	1559	60¾	—	—	481	95½
Желѣза ножневаго	—	3000	—	4	7⅛	безъ 2	дол. 87⅜	12213	75	8622	57½	—	—	3591	17½
Золота лигатурнаго	—	50	—	золот. 2	53½	съ 1	дол. 98⅜	486720	—	380926	52¾	—	—	105793	47¼
Итого	—	—	—	—	—	съ —	дол. —	1314173	78½	920908	64½	3173	64½	396438	78¼
								393.265 руб. 14 коп.				393.265 руб. 14 к.			

Изъ выведенной прибыли 393265 руб. 14 коп., слѣдуетъ исключить расходы: податные, арендные и процентные, коихъ по сложности пяти годовъ располагалось въ цѣну металловъ и издѣлій ..... 195452 руб. 63¼ коп.

За тѣмъ остается прибыли отъ введенія новыхъ штатовъ..... 197812 руб. 50½ коп.

Штатъ и положенія для Главнаго Управленія Златоустовскихъ заводовъ.

Исчисленіе расходовъ Главнаго Управленія Златоустовскихъ заводовъ.

	Сумма. Рубли.	Коп.
Смѣта 1. Штатныхъ расходовъ, куда входитъ жалованье Чиновникамъ и Унтеръ-Шихтмейстерамъ и прочимъ нижнимъ чинамъ Главной Конторы, Военнаго и Гражданскаго Судовъ, Чертежной, окружной Полиціи и Управы Благочинія	38944	
— — 2. Канцелярскихъ припасовъ.	4000	
— — 3. Содержанія заводской Библіотеки.....	1030	
— — 4. Расходы на отапливаніе Присутственныхъ мѣстъ и квартиръ, Гг. чиновниками занимаемыхъ.....	1430	97½
— — 5. На разъѣзды по казеннымъ дѣламъ и непредвидимые расходы	11406	35
— — 6. Содержанія Аптеки.....	17168	27
— — 7. Содержанія мастеровыхъ, находящихся по разнымъ должностямъ при Главномъ Управленіи.....	4710	
— — 8. Содержанія военной команды.....	7600	15
— — 9. Содержанія заводскихъ казаковъ.....	1428	90
— — 10. Содержанія богадѣльщиковъ.	10506	88
Изъ сей суммы 98225 руб. 52½ коп. относится для расположенія въ цѣну издѣлій и металловъ:		
Желѣзоковательнаго производства.....	57595	20½
Золотаго производства.....	40630	32
	98225	52½

ОЦѢНКА ЗАВОДСКИХЪ ИЗДѢЛІЙ.

1. По желѣзоковательному производству.

Изъ вышеизложенныхъ смѣтъ видно, что истинныхъ заводскихъ, приготовительныхъ расходовъ по желѣзоковательнымъ заводамъ: Златоустовскому, Саткинскому, Кусинскому и Артинскому произошло:

	Счетомъ.	Вѣсъ. Пуды.	Ф.	По цѣнѣ.	На сумму. Рубли.	К.
На Артиллерійскіе снаряды	—	15000	—	2. 15 съ дол.	32269	39½
— желѣзо кричное.....	—	121753	—	1. 5⅛ безъ дол.	131214	69
— —рѣзноплющильное...	—	37150	—	1. 12⅛ съ дол.	41672	51½
— листовое....	—	6000	—	1. 96 съ дол.	11763	80
— годные желѣзные обрѣзки.....	—	5008	26½	90⅛ безъ дол.	4561	78
— косы литовки.....	30000 штук.	—	—	44½ безъ дол.	13615	23½
Сверхъ того на издѣлія, приготовляемыя ежегодно для дѣйствія Златоустовской Оружейной фабрики:						
Угля.....	10000 коро.	—	—	2.33⅛	23312	50
Чугуна въ штыкахъ	—	13000	—	31	4030	
Литыхъ чугунныхъ припасовъ.....	—	2350	—	32⅛	772	56½
Ножневаго желѣза.....	—	3000	—	1.42⅜	4271	25
И того штатныхъ расходовъ.....	—	—	—	—	267483	72½

	Сумма. Рубл.	Коп.
И того расходовъ Главнаго Управленія.....	98225	52½

Цѣну заводскихъ произведеній составляютъ не одни истинные, или приготовительные по цехамъ расходы; но должны входить въ оную еще и многія другія суммы, издерживаемыя по разнымъ предметамъ заводскаго управленія и извѣстныя по счетамъ подъ именемъ общихъ, или наклад-

	Сумма. Рубли.	Коп.
ных расходовъ. Сихъ расходовъ произойдетъ, какъ изъ составленныхъ смѣтъ явствуетъ:		
А. По Златоустовскому заводу:		
По смѣтѣ № 11 Штатныхъ расходовъ.	17373	21
— — — —12 Канцелярскихъ припасовъ.....	2592	
— — — —13 содержаніе казаковъ.	259	80
— — — —14 — — — школы..	2508	
— — — —15 — — — госпиталя.	7631	27½
— — — —16 — — — конюшни.	2548	67½
— — — —24 по якорному цеху...	234	31
— — — —28 — кузничному и слесарному цеху....	1995	45
— — — —29 — столярному.....	575	2½
— — — —30 — плотничному.....	1093	82½
— — — —31 — содержанію лицъ по разнымъ должностямъ.....	8085	90½
— — — —32 разныхъ расходовъ..	5157	35
	50051	64½
В. По Саткинскому заводу:		
По смѣтѣ № 33 Штатныхъ расходовъ.	14540	16½
— — — —34 Канцелярскихъ припасовъ.....	1259	26½
— — — —35 содержанія казаковъ.	259	80
— — — —36 — — — школы...	1923	
— — — —37 — — — госпиталя.	5212	72½
— — — —38 — — — конюшни.	5561	57½
— — — —45 по якорному цеху...	656	85½
— — — —51 — кузничному и слесарному цеху....	1896	25
— — — —52 — столярному.....	487	58½
— — — —53 — плотничному.....	873	82½
— — — —54 — содержанію лицъ по разнымъ должностямъ.....	6782	85
— — — —55 разныхъ расходовъ..	3027	7½
	42501	97½
С. По Кусинскому заводу:		
По смѣтѣ № 56 Штатныхъ расходовъ.	14076	93¾
— — — —57 Канцелярскихъ припасовъ.....	1337	8½
— — — —58 содержанія казаковъ.	259	80
— — — —59 — — — школы...	1921	
— — — —60 — — — госпиталя.	5200	14½
— — — —61 — — — конюшни.	2178	86½
— — — —71 по кузнечному и слесарному цеху...	1780	13½
— — — —72 — столярному.....	480	58½
— — — —73 — плотничному.....	10.3	32½
— — — —74 — содержанію лицъ по разнымъ должностямъ.....	4942	97½
— — — —75 разныхъ расходовъ..	7395	85
	40667	22½
Д. По Артинскому заводу:		
По смѣтѣ № 76 Штатныхъ расходовъ.	13867	37½

	Сумма. Рубли.	Коп.
По смѣтѣ No 77 Канцелярскихъ припасовъ.....	1319	15½
— — — — 78 содержанія казаковъ.	259	80
— — — — 79 — — — школы...	1921	
— — — — 80 — — — госпиталя.	7000	29½
— — — — 81 — — — конюшни.	4601	89
— — — — 90 по кузничному и слесарному цеху.....	1753	45½
— — — — 91 — столярному.....	480	58½
— — — — 92 — плотничному.....	1081	32½
— — — — 93 — содержанію лицъ по разнымъ должностямъ.....	3759	27½
— — — —94 разныхъ расходовъ..	19918	75
	55962	90½
Изъ расходовъ Главнаго Управленія относится на желѣзоковательное производство	57595	20½
И того общихъ или накладныхъ расходовъ	246784	95½
Сію сумму накладныхъ расходовъ слѣдуетъ приложить къ суммѣ расходовъ приготовительныхъ, что и составитъ за всѣ выдѣланныя издѣлія.....	514268	68½
Присовокупивъ къ сему обыкновеннаго ремонта съ выведенной выше суммы, 514268 руб. 68½ коп., процентовъ.	25713	43½
Всего составится по желѣзоковательному производству Златоустовскихъ заводовъ.....	539982	11¼

	Счетомъ.	Вѣсомъ. Пуды.	Ф.	По цѣнѣ.	Сумма. Рубли	К.
Слѣдовательно съ наложеніемъ всѣхъ накладныхъ расходовъ обходятся:						
Артиллерійскіе снаряды.....	—	15000	—	4 р. 34½ съ дол.	65143	76½
Желѣзо кричное.	—	124753	—	2 р. 12⅜ безъ дол.	264889	33¾
— — рѣзноплющильное.....	—	37150	—	2 р. 26½ безъ дол.	84126	29½
— — листовое.	—	6000	—	3 р. 95¼ съ долями	23748	14¾
Годные желѣзные обрѣзки..	—	5008	26½	1 р. 83⅞ безъ дол.	9209	8¼
Косы литовки..	30000	—	—	— 91⅝ безъ дол.	27485	71¼
Для дѣйствія Златоустовской Оружейной фабрики:						
Уголь.....	10000	—	—	4 р. 70⅝ безъ дол.	47062	5½
Чугунъ въ штыкахъ.....	короб. —	13000	—	— 62⅝ безъ дол.	8135	55½

	Счетомъ.	Вѣсомъ. Пуды.	Вѣсомъ. Ф.	По цѣнѣ.	Сумма. Рубли.	Сумма. К.
Литые чугунные припасы.....	—	2350	—	— 66 3/8	1559	60 1/2
Желѣзо ножневое.	—	3000	—	безъ дол. 2 р. 87 3/8 съ дол.	[illegible]22	57 1/2
И того.....	—	—	—	—	53998	11 3/4
2. *По золотому производству.*						
Въ цѣну 50 пуд. лигатурнаго золота падаетъ расходовъ приготовительныхъ и накладныхъ:						
По смѣтѣ № 95 штатныхъ расходовъ.....	—	—	—	—	13181	26
№ 96 Канцелярскихъ припасовъ.....	—	—	—	—	11681	22 1/2

	Сумма. Рубли.	Сумма. Коп.
По смѣтѣ № 97 содержанія казаковъ..	1299	1/4
— — — — 98 — — школы....	2516	
— — — — 99 — — — госпиталя.	20128	18
— — — — 100 — — — конюшни.	38419	56
— — — — 101 по добычѣ золотосодержащихъ песковъ	36361	55
— — — — 102 — перевозкѣ.....	14467	6
— — — — 103 — промывкѣ.....	86425	75
— — — — 106 — кузничному и слесарному цеху....	2649	60 1/2
— — — — 107 — столярному.....	1008	96 1/2
— — — — 108 — плотинному.....	769	
— — — — 109 — содержанію лицъ по разнымъ должностямъ.....	13754	72
— — — — 110 разныхъ расходовъ...	35661	96 1/2
За содержаніе военной команды при золотыхъ промыслахъ изъ смѣты 8-й отнесено.....	14000	
Изъ расходовъ Главнаго Управленія относится въ цѣну золота.....	40630	32
Итого.....	362787	17
Присовокупивъ къ сему обыкновеннаго ремонта съ выведенной суммы 362787 руб. 17 коп., 5 процентовъ....	18139	3
Будетъ всего расходовъ по золотому производству.....	380926	52 1/4
Сими расходами оцѣнивается каждый золотникъ лигатурнаго золота.....	1	98 7/8
Всего же составится расходовъ по дѣйствію округа Златоустовскихъ заводовъ.....	920908	съ дол. 64 1/2

СМѢТА I.

Штатнымъ расходамъ Главнаго Управленія Златоустовскихъ заводовъ.

	Число людей.	Имѣвъ годъ жалованья. Одном. Рубли.	Имѣвъ годъ жалованья. Всѣмъ вмѣстѣ Рубли.
I. Главная Контора.			
Горный Начальникъ, Оберъ-Берггауптманъ 5 класса.....	1	—	3000
Ему столовыхъ.....	—	—	3000
Помощникъ его, Берггауптманъ 6 класса.....	1	—	2400
Онъ же Предсѣдатель Гражданскаго Суда и Управляющій главною заводскою Чертежною.			
Членъ Конторы, Оберъ-Бергмейстеръ 7 класса.....	1	—	1800
Чиновники для разныхъ порученій:			
Маркшейдеръ 9 класса.....	1	—	1200
Берггешворенъ 12 класса.....	1	—	750
Экзекуторъ, Шихтмейстеръ 13 кл.	1	—	600
Казначей назначается изъ занимающихъ другія должности, ему въ прибавокъ жалованья.....	—	—	300
Секретарь, Маркшейдеръ 9 класса.	1	—	1200
А. Отдѣленіе.			
1. *Регистратурный столъ.*			
Регистраторъ, Унтеръ-Шихтмейстеръ 1 класса.....	1	—	240
Его помощникъ 2 класса.....	1	—	180
2. *Протокольный столъ.*			
Протоколистъ, Унтеръ-Шихтмейстеръ 1 класса.....	1	—	240
Для переписки дѣлъ Унтеръ-Шихтмейстеръ 2 класса.....	1	—	180
— — — 3 класса.....	1	—	120
3. *Хозяйственный столъ, завѣдывающій дѣлами, до казеннаго имущества относящимися.*			
Столоначальникъ, Шихтмей. 14 кл.	1	—	500
Помощникъ его Унт. Шихтм. 1 кл.	1	—	240
Для переписки дѣлъ, Унтеръ-Шихтмейстеровъ 3 класса.....	4	120	480
4. *Разрядный или распорядительный столъ.*			
Столоначальникъ, Шихтмейстеръ 14 класса.....	1	—	500
Помощникъ его, Унтеръ-Шихтмейстеръ 1 класса.....	1	—	240
Для переписки дѣлъ, Унтеръ-Шихтмейстеровъ 3 класса.....	3	120	360
Б. Счетное Отдѣленіе.			
1. *Бухгалтерскій столъ.*			
Бухгалтеръ Оберъ-Гиттенфервалтеръ 8 класса.....	1	—	1500

	Число людей.	Имъ въ годъ жалованья. Одном.	Всѣмъ вмѣстѣ
		Рубли.	
Помощникъ его, Берггешворенъ 12 класса	1	—	600
Для переписки дѣлъ Унтеръ-Шихтмейстеровъ 1 класса	2	240	480
Для переписки дѣлъ Унтеръ-Шихтмейстеровъ 2 класса	2	280	360
II. Архивъ.			
Архиваріусъ, Унтеръ-Шихтмейстеръ 1 класса	1	—	240
Помощникъ его, Унтеръ-Шихтмейстеръ 2 класса	1	—	180
III. Горный Военный Судъ.			
Президъ, Оберъ-Гиттенфервалт. 8 класса	1	—	1500
Ассессоровъ, изъ занимающихъ другія должности	2		
Имъ въ прибавокъ жалованья	—	200	400
Аудиторъ, Берггешворенъ 12 класса	1	—	750
Журналистъ, Унтеръ-Шихтмейстеръ 1 класса	1	—	240
Для переписки дѣлъ, Унтеръ-Шихтмейстеровъ 3 класса	3	120	360
IV. Гражданскій Судъ.			
Предсѣдатель (Помощникъ Горнаго Начальника)	1	—	
Члены (прикомандировываются).	2		
Секретарь, изъ занимающихъ другую должность, ему въ прибавокъ жалованья	1	—	200
Для переписки дѣлъ, Унтеръ-Шихтмейстеровъ 3 класса	2	120	240
V. Окружная заводская Полиція.			
Горный Исправникъ, Гиттенфервалтеръ 10 класса	1	—	900
Для переписки дѣлъ, Унтеръ-Шихтмейстеръ 3 класса	1	—	120
VI. Управа Благочинія.			
Полицеймейстеръ, Маркшейдеръ 9 класса	1	—	1200
Письмоводитель, Шихтмейстеръ 13 класса	1	—	600
Для переписки дѣлъ, Унтеръ-Шихтмейстеровъ 3 класса	4	120	480
VII. Главная заводская Чертежная.			
Управляющій Чертежною (Помощникъ Горнаго Начальника). Помощникъ его, онъ же Смотритель библіотеки и минеральнаго кабинета, Берггешворенъ 12 класса	1	—	750
Унтеръ-Шихтмейстеровъ 1 клас.	2	240	480
— — — — — — 2 —	2	180	360
— — — — — — 3 —	4	120	480
Маркшейдерскихъ учениковъ	4	96	384
Архитекторъ, Маркшейдеръ 9 класса	1	—	1200
Его помощникъ, Унтеръ-Шихтмейстеръ 1 класса	1	—	240
Механикъ, Маркшейдеръ 9 класса.	1	—	1200
Провіанта: муки ржаной 44-мъ Унтеръ-Шихтмейстерамъ и 4 Маркшейдерскимъ ученикамъ, всего 48-ми человѣкамъ, полагая каждому съ семействомъ по 60 пудъ въ годъ, выйдетъ овато 2880 пудъ, на	—	—	2880
Итого	—	—	38944

СМѢТА 2.

О суммѣ, потребной на канцелярскіе припасы для Главнаго Управленія Златоустовскихъ заводовъ.

	Количество припасовъ. Счетъ.	Пуды.	Фун.	По цѣнѣ. Рубли.	Коп.	На сумму Рубли.	Коп.
I. Для Главной Конторы.							
A. Канцелярскіе припасы:							
	стоп.						
Бумаги писчей разныхъ №	96½	—	—	7	60	733	40
— — Голландской	6	—	—	40	50	243	
— — Оберточной	3	—	—	8	50	25	50
— — Почтовой	10	—	—	40	—	400	
	дсс.						
— — Александрійской	1	—	—	—	—	10	
	стоп.						
— — Веленевой	8½	—	—	50	—	425	
— — Картузной	1½	—	—	18	90	28	35

	Количество припасов.			По цѣнѣ.		На сумму.	
	Счетъ.	Пуды.	Фун.	Руб.	Коп.	Рубли.	Коп.
Карандашей кипарисныхъ	6½ дю.	—	—	10	—	65	
Сургуча краснаго разныхъ №№	—	1	—	200	—	200	
Орѣшковъ чернильныхъ	—	—	20	95	—	47	50
				пуд.			
Купороса чернаго	—	—	10	15	—	3	75
Камеди Аравійской	—	—	¼	2	70	—	67½
				фун.			
Резинъ-ластику	1¼ к.	—	—	4	40	5	50
Шелку скапаго	—	—	½	28	80	7	20
				фун.			
Свѣчь сальныхъ	—	40	—	11	—	440	
В. Матеріалы и припасы для переплета дѣлъ и приготовленія книгъ.					пас.		
Нитокъ льняныхъ	1046 пас.	—	—	—	5	52	30
Иголъ	127 шт.	—	—	—	1	1	27
Бичевокъ тонкихъ	122	—	—	—	10	12	20
Веревокъ Голландскихъ	—	—	20	17	—	8	50
Шнуру шелковаго	30 ар.	—	—	—	12	3	60
Холста изгребнаго	210 —	—	—	—	25	52	50
Кожъ юфтовыхъ	4¼ шт.	—	—	12	—	57	
					пуд.		
Клею мездринаго	—	—	23	14	50	8	33¾
— рыбьяго	—	—	½	4	фун.	2	
Лазури Берлинской	—	—	¼	12	фун.	9	
						2841	58½
2. Для Военнаго и Гражданскаго Судовъ.							
Бумаги писчей разныхъ №№	17½ ст.	—	—	7	60	133	
—— Голландской	6 дес.	—	—	40	50	12	15
—— Картузной	2	—	—	18	90	1	89
Карандашей кипарисныхъ	1 дю.	—	—	10	—	10	
Сургуча разныхъ №№	—	—	4	5	—	20	
Шнуру шелковаго	100 ар.	—	—	—	12	12	
Свѣчь сальныхъ	—	6	—	11	—	66	
						255	4
3. Для Управы Благочинія.							
Бумаги писчей разныхъ №№	16 ст.	—	—	7	60	121	60
—— Картузной	6 дес.	—	—	—	94½	5	67
Сургуча разныхъ №№	—	—	12	5	—	60	
Карандашей кипарисныхъ	1 дю.	—	—	10	—	10	
Свѣчь сальныхъ	—	10	—	11	—	110	
						307	27
4. Для Чертежной.							
Бумаги писчей разныхъ №№	1 ст.	—	—	—	—	7	60
				дес.			
—— Александрійской	6 дес.	—	—	10	—	60	
—— Слоновой	4--11 л.	—	—	—	—	93	31¼
				стоп			
—— Картузной	4 —	—	—	18	90	3	78
—— Веленевой	4 —	—	—	50	—	10	
Карандашей кипарисныхъ	16 дю.	—	—	10	—	160	
Красокъ разныхъ на	—	—	—	—	—	104	54
На поддержаніе маркшейдерскихъ инструментовъ, кистей, чернилъ Китайскихъ и прочихъ мелочныхъ припасовъ	—	—	—	—	—	50	
Свѣчъ сальныхъ	—	—	25	11	—	6	87½
						496	10½
Сверхъ того, на поддержаніе и покупку ножницъ, перочинныхъ ножей, чернильницъ, подсвѣшниковъ, счетовъ, линеекъ, перьевъ и на разные укупорки	—	—	—	—	—	100	
А всего расходовъ по сей смѣтѣ	—	—	—	—	—	4000	

СМѢТА 3.

О суммѣ, потребной на содержаніе заводской Библіотеки.

	Сумма. Рубли.	Коп.
На выписку вѣдомостей и другихъ періодическихъ изданій	530	
На покупку книгъ для умноженія Библіотеки	500	
Итого	1030	

СМѢТА 4.

О суммѣ, потребной на дрова для Главнаго Управленія Златоустовскихъ заводовъ.

	Количество припасовъ. Сажен.	Пуды.	Фунт.	По цѣнѣ. Руб.	Коп.	На сумму. Руб.	Коп.
Согласно настоящей потребности, полагается на отапливаніе Главной Конторы, Военнаго и Гражданскаго Судовъ, Управы Благочинія, Чертежной и Библіотеки, и двухъ казенныхъ домовъ, занимаемыхъ Горнымъ Начальникомъ и его Помощникомъ, дровъ квартирныхъ	570 саж.	—	—	1	70⅝	972	56½
Сверхъ того назначается, согласно штату, Высочайше утвержденному въ 1808 году Октября 25 дня, Чиновникамъ Главнаго Управленія, живущимъ въ квартирахъ:							
5-ти Штабъ-Офицерамъ, по 20⅔ саж.	103⅓	—	—	—	—	176	31¼
16-ти Оберъ-Офицерамъ, по 10⅓	165⅓	—	—	1	70⅝	282	10
Итого расходовъ по сей смѣтѣ	—	—	—	—	—	1430	97½

СМѢТА 5.

О суммѣ, потребной на разъѣзды по казеннымъ дѣламъ и непредвидимые расходы по Главному Управленію Златоустовскихъ заводовъ.

	Сумма. Рубли.	Коп.
На прогонный платежъ и прочіе расходы Чиновникамъ, командируемымъ изъ заводовъ по казеннымъ дѣламъ, на прогоны, жалованье и на покупку повозокъ опредѣляемымъ на службу въ Златоустовскіе заводы Практикантамъ и Унтеръ-Шихтмейстерамъ и другіе экстренные расходы по заводамъ	5000	
Изъ содержанія конюшни Златоустовскаго завода отчислено за содержаніе лошадей, назначенныхъ для Главнаго Управленія	6406	35
Итого	11406	35

СМѢТА 6.

О суммѣ, потребной на содержаніе аптеки, Инспектора врачебной части и повивальной бабки.

	Число людей.	Имъ жалованья. Одному.	Всѣмъ.
		Рубли.	
Инспекторъ врачебной части, Докторъ, завѣдывающій всѣ заводскіе госпитали и аптеку	1	—	2000
Повивальная бабка	1	—	500
Аптека.			
Аптекарь	1	—	1500
Аптекарскихъ учениковъ: старш.	2	240	480
— — — — — — младшихъ.	3	120	360
Писецъ, Унтеръ-Шихтмейстеръ 3 класса	1	—	120
Работниковъ	3	24	72

	Число людей.	Имъ жалованья. Одном.	Всѣмъ. Рубл.
Провіанта нижнимъ чинамъ и работникамъ 9 человѣкамъ, полагая каждому съ семействомъ по 60 пудъ въ годъ, всего 540 пудъ на.	—	—	540
Согласно настоящей потребности назначается.			5572
На покупку медикаментовъ и прочихъ аптечныхъ матеріаловъ...	—	—	12000
На покупку аптечныхъ инструментовъ и посуды.....	—	—	100
Для отапливанія комнатъ аптеки и для аптекарской лабораторіи дровъ квартирныхъ.....	саж. 150	—	255
	кор.		93¾ к.
Угля для той же лабораторіи...	10	—	23
			31¼ к.
Свѣчъ сальныхъ 15 п., по 11 руб.	—	—	165
			12544
			25 к.
И того.....	—	—	18116
			25 к.
Для умепьшенія аптечныхъ расходовъ, сюда поступитъ сумма, удерживаемая со штатнаго жалованья Гг. Чиновниковъ и приказно-служителей, при Главномъ Управленіи находящихся.....	—	—	947
			98 к.
За тѣмъ будетъ расходовъ по содержанію аптеки.....	—	—	17168
			27 к.

СМѢТА 7.

О суммѣ, потребной на содержаніе мастеровыхъ, находящихся по разнымъ должностямъ при Главномъ Управленіи.

	Число людей.	Имъ жалованья. Одном.	Всѣмъ. Рубл.
Сторожей изъ престарѣлыхъ при Конторѣ.....	4		
— Управѣ Благочинія.....	3		
— Военномъ и Гражданскомъ Судахъ.....	1		
— Чертежной.....	1		
— Аптекѣ.....	2		
— Казенныхъ домахъ, занимаемыхъ Горнымъ Начальникомъ и его Помощникомъ.....	4		
	15	24	360
Переплетчикъ при Главной Конторѣ.....	1	—	48
Разсыльщиковъ при Конторѣ....	4	24	96
Пѣвчихъ при церквѣ.....	13	30(*)	390
Провіанта 33 человѣкамъ съ ихъ семействами, полагая каждому въ годъ по 60 пудъ, всего 1980 пудъ, на.....		—	1980
Деньщиковъ Гг. класснымъ Чиновникамъ.....		51	
Провіанта на ихъ семейства, по 3 пуда въ мѣсяцъ, 1836 пудъ, на.....	—	—	1836
И того расходовъ по сей смѣтѣ.....	—	—	4710

(*) Здѣсь приняты 30 рублей среднимъ окладомъ, но остается на волѣ Начальства, давать имъ отъ 20 до 60 руб. и болѣе, не выходя изъ означенной на ихъ жалованье суммы 390 руб. Равнымъ образомъ Начальство можетъ, уменьшая число пѣвчихъ; увеличивать чрезъ то оставшимся жалованье, раздѣляя между ими упомянутые 390 руб.

ПРИЛОЖЕНІЕ КЪ СМѢТѢ 7.

Роспись о деньщикахъ, назначаемыхъ Гг. класснымъ Чиновникамъ по Главному Управленію Златоустовскихъ заводовъ.

	Число людей.
Горному Начальнику, Оберъ-Берггауптману 5 класса.....	7
Помощнику его, Берггауптману 6 класса..	6
Члену Конторы, Оберъ-Бергмейстеру 7 класса.	4
По разнымъ порученіямъ: Маркшейдеру 9 класса.....	2
Берггешворену 12 класса.....	1
Экзекутору, Шихтмейстеру 13 класса.....	1
Секретарю, Маркшейдеру 9 класса.....	2
Столоначальнику Хозяйственнаго стола, Шихтмейстеру 14 класса.....	1
Столоначальнику Разряднаго и Распорядительнаго стола, Шихтмейстеру 14 класса..	1
Бухгалтеру, Оберъ-Гиттенферваltеру 8 класса.....	3
Помощнику его, Берггешворену 12 класса.	1
Контролеру, Оберъ-Гиттенферваltеру 8 класса.....	3
Помощнику его, Шихтмейстеру 13 класса.	1
Презесу, Оберъ-Гиттенферваltеру 8 класса.	3
Аудитору Военнаго Суда, Берггешворену 12 класса.....	1
Полицеймейстеру, Маркшейдеру 9 класса..	2
Письмоводителю, Шихтмейстеру 13 класса.	1
Горному Исправнику, Гиттенферваltеру 10 класса.....	2
Помощнику Управляющаго Чертежною, Берггешворену 12 класса.....	1
Архитектору, Маркшейдеру 9 класса.....	2
Механику, Маркшейдеру 9 класса.....	2
Инспектору врачебной части.....	3
Аптекарю.....	1
А всего по Главному Управленію Златоустовскихъ заводовъ деньщиковъ.....	51

СМѢТА 8.

О суммѣ, потребной на содержаніе и обмундированіе военной команды одной роты.

Званіе чиновъ.	На какое время полагается вещь.	*Количество припасовъ.* На одного челов. Чисп.	Шт.	Фун.	На всѣхъ. Чисп.	Шт.	Фун.	По цѣнѣ.	*На сумму.* Руб.	Коп.	*Въ одинъ годъ причитается.* Руб.	Коп.
При Златоустовскомъ заводѣ полагается военной команды одна рота.												
Жалованья.												
Командиру, Подполковнику...	—	—	—	—	—	—	—	—	—	—	600	
Поручику.....	—	—	—	—	—	—	—	—	—	—	400	
Подпоручику.....	—	—	—	—	—	—	—	—	—	—	340	
Прапорщику.....	—	—	—	—	—	—	—	—	—	—	300	
Нижнимъ чинамъ:												
Фельдфебелю.....1-му.	—	—	—	—	—	—	—	—	—	—	37	24
Подпрапорщику.....1-му.	—	—	—	—	—	—	—	—	—	—	16	66
Каптенармусу.....1-му.	—	—	—	—	—	—	—	—	—	—	16	66
Унтеръ-офицерамъ.....12-ти, по 13 руб. 72 коп. каждому.	—	—	—	—	—	—	—	—	—	—	164	64
Командному писарю.....1-му.	—	—	—	—	—	—	—	—	—	—	37	62
Барабанщикамъ.....3-мъ, по 9 руб. 40½ коп. каждому..	—	—	—	—	—	—	—	—	—	—	28	21½
Рядовымъ.....180-ти, по 9 руб. 40½ коп.....	—	—	—	—	—	—	—	—	—	—	1692	90
Фельдшеру.....1-му	—	—	—	—	—	—	—	—	—	—	23	76
Цирюльнику.....1-му.	—	—	—	—	—	—	—	—	—	—	9	40½
Ротному мастеру .....1-му.	—	—	—	—	—	—	—	—	—	—	9	40½
Главному ложнику .....1-му.	—	—	—	—	—	—	—	—	—	—	58	80
Его ученику.....1-му.	—	—	—	—	—	—	—	—	—	—	9	40½
Слесарю.....1-му.	—	—	—	—	—	—	—	—	—	—	53	80
Его ученику.....1-му.	—	—	—	—	—	—	—	—	—	—	9	40½
Лазаретнымъ служителямъ2-мъ.	—	—	—	—	—	—	—	—	—	—	16	81
Профосу.....1-му.	—	—	—	—	—	—	—	—	—	—	8	
209 чел.												
Муки ржаной нижнимъ чинамъ 209 человѣк., по 1 пуду 32½ фун. каждому.....	—	—	21	30	—	4545	30	1 р.	—	—	4545	75
Крупы ячной, по 7½ фун. каждому.....	—	—	2	10	—	470	10	2	—	—	940	50
Деньщикамъ 6-ти человѣкамъ муки ржаной.....	—	—	21	30	—	130	20	1	—	—	130	50
Имъ же крупы ячной.....	—	—	2	10	—	13	20	2	—	—	27	
											9483	47½
Званіе припасовъ.												
НА СОДЕРЖАНІЕ НИЖНИХЪ ЧИНОВЪ 209 ЧЕЛОВѢКЪ ПОТРЕБНО:												
Амуничныхъ вещей:												
а) Киверовъ съ приборомъ по образцу.....	3 год.	1	—	—	209	—	—	10 р. —	2090	—	696	66⅔
Къ нимъ пряжекъ мѣдныхъ...		1	—	—	209	—	—	— 25 к.	52	25	2	61½
— — пуговицъ оловянныхъ.	20 лѣт.	2	—	—	418	—	—	— 5 к.	20	90	1	4½
На лакировку каждаго кивера по 19 копѣекъ.....	1 год.	—	—	—	—	—	—	— —	39	71	39	71
b) На шинели:			Арш.	Вер.		Арш.	Вер.					
Сукна сѣраго.....	—	—	4	2	—	862	2	3 р. 50 к.	3017	43½	1005	81½

Званіе припасовъ.	На какое время полагается вещь.	Количество припасовъ. На одного челов. Числ.	Арш.	Верш.	На всѣхъ. Числ.	Арш.	Верш.	По цѣнѣ.	На сумму. Руб.	Коп.	Въ одинъ годъ принятіе и я. Руб.	Коп.
Сукна голубаго на воротникъ и обшлага	— —	—	—	1 1/30	—	20	14 12/30	4 р. —	83	60	27	86 2/3
Холста подкладочнаго	3 год.	—	3	12	—	783	12	— 20 к.	156	75	52	25
На шитье и нитки каждой шинели по 3 копѣйки	— —	—	—	—	—	—	—	— —	6	27	2	9
Пуговицъ оловянныхъ	20 лѣт.	10	—	—	2090	—	—	— 5 к.	104	50	5	22 1/2
c) На мундиры 198 человѣкамъ.												
Сукна голубаго	—	—	1	12	—	346	8	— —	1386	—	693	
— — — на отвороты къ поламъ	—	—	—	3	—	37	2	— —	148	50	74	25
— — — воротники и обшлага	—	—	—	2	—	24	12	4 р. —	99	—	49	50
— — — два погона	—	—	—	3/30	—	3	4 24/30	— —	13	20	6	60
— желтаго на выпушку и оторочку	2 год. —	—	—	1	—	12	6	— —	49	50	24	75
Холста подкладочнаго	—	—	4	—	—	792	—	— 20 к.	158	40	79	20
— вмѣсто каразеи	—	—	1	4	—	247	8		49	50	24	75
На шитье, гарусъ и воскъ по 7½ коп.	—	—	—	—	—	—	—	— —	14	85	7	42½
Пуговицъ оловянныхъ	20 лѣт.	21	—	—	4158	—	—	— 5 к.	207	90	10	39½
Унтеръ-офицерамъ 17 человѣкамъ (въ томъ числѣ 2 нестроевыхъ) позументу серебрянаго	2 год.	—	2	—	—	34	—	2 р. 20 к.	74	80	37	40
d) На сертуки нестроевымъ 11 человѣкамъ:												
Сукна голубаго	—	—	3	2	—	34	6	— —	137	50	68	75
— на воротники и обшлага	—	—	—	2	—	1	6	4 р. —	5	50	2	75
— желтаго на оторочку	2 год.	—	—	1	—	—	11	— —	2	75	1	37½
Холста подкладочнаго	—	—	7	—	—	77	—	— 20 к.	15	40	7	70
На шитье, гарусъ и воскъ по 7½ коп.	—	—	—	—	—	—	—	— —	—	82½	—	41¼
e) На панталоны зимнія 209 человѣкамъ:												
Сукна голубаго	—	—	1	5	—	274	4	4 р.	1097	25	548	62½
Холста подкладочнаго	2 год.	—	5	4	—	1097	5	20 к.	219	45	109	72½
На шитье и нитки по 3 копѣйки	—	—	—	—	—	—	—	— —	6	27	3	13½
Пуговицъ оловянныхъ	20 лѣт.	7 шт	—	—	1463	—	—	5 —	73	15	3	65½
Крагъ кожаныхъ	2 год.	1 па.	—	—	209	—	—	2 р. 76½ к.	577	88½	288	91½
Пуговицъ мѣдныхъ	20 лѣт.	14 шпар.	—	—	2926	—	—	1 3/5 —	40	23½	2	1½
На разныя вещи деньгами:												
На сапоги смазные	—	2	—	—	418	—	—	9 — 50 —	3971	—	3971	
— портянки холщевые	—	1 па.	—	—	209	—	—	30 —	62	70	62	70
— шерстяные носки	—	1 па.	—	—	209	—	—	50 —	104	50	104	50
— рубахи холщевыя, по 3 каждому и на каждую по 6 арш. 12 верш.	—	3	20	4	627	4232	4	45 —	9104	51½	1904	51½
— панталоны фламскаго полотна	—	—	2	4	—	470	4	1 — 20 —	564	30	564	30
— холстъ подкладочной для оныхъ же	1 год.	—	6	12	—	1410	12	20 —	282	15	282	15
— шитье и нитки по 3 коп.	—	—	—	—	—	—	—	— —	6	27	6	27
— галстукъ суконной съ манишкой и подкладомъ	—	1	—	—	209	—	—	30 —	62	70	62	70
— темляки шерстяные по 10 коп., 200 человѣкамъ	—	—	—	—	—	—	—	— —	20	—	20	
— кремни и патронную бумагу по 13½ коп., 195 человѣкамъ	—	—	—	—	—	—	—	— —	26	32½	26	32½
— ножны тесачныя 200 человѣкамъ	—	1	—	—	200	—	—	1 — 10 —	220	—	220	

Званіе припасовъ.	На какое время полагается вещь.	Количество припасовъ. На одного челов. Число.	Арш.	Верш.	На всѣхъ. Число.	Арш.	Верш.	По цѣнѣ.	На сумму. Руб.	Коп.	Въ одинъ годъ причитается. Руб.	Коп.
Ножны штыковые 195.....	—	1	—	—	195	—	—	50 —	97	50	97	50
Ружей 195 человѣкамъ.....	20 лѣт.	1	—	—	195	—	—	12 —	2340	—	117	
Къ нимъ прибору:												
Ремней ружейныхъ.	8 лѣт.	1	—	—	195	—	—	14 —	27	30	3	41¼
Чахловъ огнивныхъ.		1	—	—	195	—	—	2 —	3	90	—	48¾
Полунагалищъ кожаныхъ.....	10 лѣт.	1	—	—	195	—	—	20 —	39	—	3	90
Тесаковъ 200 человѣкамъ.....	20 лѣт.	1	—	—	200	—	—	3 —	600	—	30	
Сумъ патронныхъ 195 человѣкамъ.....	—	1	—	—	195	—	—	5 —	975	-	121	87½
Перевязей 195 человѣкамъ....	8 лѣт.	1	—	—	195	—	—	3 — 50 —	682	50	85	31¼
Портупей 200 человѣкамъ.....	—	1	—	—	200	—	—	2 — 50 —	500	—	62	50
Пряжекъ портупейныхъ 200 человѣкамъ.....	20 лѣт.	1	—	—	200	—	—	25 —	50	—	2	50
Барабановъ мѣдныхъ.....		1	—	—	3	—	—	9 —	27	—	1	35
Кожъ барабанныхъ.....	3 год.	3	—	—	9	—	—	25 —	2	25	—	75
Ранцовъ кожаныхъ.....	8 лѣт.	1	—	—	200	—	—	1 — 20 —	250	80	31	35
Къ нимъ пряжекъ желѣзныхъ.	20 лѣт.	4	—	—	836	—	—	2 —	16	72	—	83½
Струпъ барабанныхъ.....	5 лѣтъ.	5	—	—	15	—	—	1½ —	—	22½	—	4½
Тесьмы на барабанщиковъ....	2 года.	—	9	—	—	27	—	7 —	1	89	—	94½
Занавѣсокъ барабанщикамъ, выдѣланныхъ съ шерстью изъ телячьихъ кожъ.....	3 года.	1	—	—	3	—	—	25 —	—	75	—	25
Перевязей барабанныхъ по образцу, безъ всякаго мѣднаго прибора.....	8 лѣтъ.	1	—	—	3	—	—	3 — 50 —	10	50	1	31¼
На ремни вмѣсто крюковъ, по 2 копѣйки.....		—	—	—	—	—	—	— —	—	6	—	¾
Пороху мушкетнаго и свинцу.	безъ ср.		—	—	—	—	—	— —	30	—	30	
Тулуповъ для часовыхъ.....	5 лѣтъ.	$\frac{1}{10}$	—	—	18	—	—	50 —	900	—	180	
Кенегъ.....		$\frac{1}{10}$	—	—	18	—	—	5 — 27 —	94	86	18	97¼
Канцелярскихъ припасовъ на .	—	—	—	—	—	—	—	— —	—	—	80	
На отопленіе гауптвахты и ротной Канцеляріи дровъ квартирныхъ.....	—	—	—	—	саж. 20	—	—	1 — 70⅝ —	34	12½	34	12½
На освѣщеніе, свѣчь.....	—	—	—	—	—	пуд. 2	—	11 —	22	—	22	
По Положенію, Высочайше утвержденному 25 Октября 1808 года, назначается дровъ квартирныхъ на отопленіе квартиръ Гг. чиновниковъ воинской команды: 1 Штабъ-Офицеру 20⅔ и 3 Оберъ-Офицерамъ 31, и того.....	—	—	—	—	51⅔	—	—	1 — 70⅝ —	88	15¾	88	15¾
											12116	67½
А всего расходовъ по сей смѣтѣ.	—	—	—	—	—	—	—	— —	—	—	21600	15

Примѣчаніе. Изъ сей суммы 21600 руб. 15 коп. относится за содержаніе военной команды при Міаскомъ заводѣ и золотыхъ промыслахъ, въ число расходовъ Міасскаго завода, 14000 руб., за тѣмъ остающаяся часть 7600 руб. 15 коп. поступитъ въ счетъ расходовъ Главнаго Управленія.

*

СМѢТА № 9.

О суммѣ, потребной на содержаніе и обмундированіе казаковъ 11 человѣкъ.

Званіе припасовъ.	Во сколько лѣтъ сроки.	*Количество припасовъ.* Сукн.	Арш.	Верш.	*По цѣнѣ.* Рубли	Коп.	*На сумму.* Рубли	Коп.	*Въ одинъ годъ причитает.* Рубли	Коп.
По Главному Управленію Златоустовскихъ заводовъ полагается имѣть казаковъ 11 человѣкъ.										
На обмундированіе и содержаніе коней, согласно штата 1817 года потребно:										
На полукафтаны:										
На каждаго казака. Сукна синяго по 3½ аршина	—	—	38	8	—	—	154	—	77	
——— краснаго, на отороч-ку и выпушку, по 1 вер.	2 года.	—	—	11	4	—	2	75	1	37½
Сукна чернаго, на ворот-никъ и обшлага по 1 вер.		—	—	11	—	—	2	75	1	37½
Холста изгребнаго по 5 ар.		—	55	—	—	25	13	75	6	87½
Пуговицъ мѣдныхъ по 2.....		22	—	—	—	1½	—	38½	—	1⅞
Кручковъ мѣдныхъ по 8 паръ.....	20 лѣтъ.	88 пар.	—	—	—	4	3	52	—	17⅝
На шитье и нитки каждаго полукафтана по 50 копѣекъ.....	—	—	—	—	—	—	5	50	2	75
На шароварыː										
Сукна сѣраго по 1¼ аршина.....	—	—	19	4	3	50	67	37½	33	68¾
——— чернаго на лампасы по 2 вершка.	2 года.	—	1	6	4	—	5	50	2	75
Холста изгребнаго по 6 арш.....	—	—	66	—	—	55	16	50	8	25
На шитье и нитки каждыхъ шароваровъ.	—	—	—	—	—	—	2	75	1	37½
На шинели:										
Сукна сѣраго по 4 арш. 2 вер.....	—	—	45	6	3	50	158	81¼	52	93¾
——— чернаго, на воротникъ и погоны по 2 вершка.....	3 года	—	1	6	4	—	5	50	1	83½
Холста изгребнаго по 3 арш. 12 вершковъ.	—	—	41	4	—	25	10	31¼	3	43¾
На шитье и нитки каждой шинели.....	—	—	—	—	—	—	5	50	1	83½
На кивера:										
Сукна чернаго по 4 вершка.....	—	—	2	12	4	—	11	—	5	50
——— краснаго по 4½.....	2 года.	—	3	1½		25	12	37½	6	18¾
Холста изгребнаго по 12 верш.....		—	8	4	—	—	2	6¼	1	3½
Салтановъ по одному.....	—	11	—	—	3	25	35	75	17	87½
На галстуки съ манишками, деньгами по 30 копѣекъ.....	1 годъ.	—	—	—	—	—	3	30	3	30
На шитье и нитки каждаго кивера....	—	—	—	—	—	—	2	75	1	37½
Разныхъ вещей.										
Сапоговъ смазныхъ по 2 пары.....	1 годъ.	22 пар.	—	—	5	40	118	80	118	80
На смазку опыхъ по 30 коп.....		—	—	—	—	—	3	30	3	30
Чешуи мѣдной по ½ фунт. на каждый киверъ.....	20 лѣтъ.	—	—	2½ ф.	1 ф.	52	4	18	—	20⅞
Шнуръ по 1 парѣ.....	—	11	—	—	2	—	22	—	1	10
Сабель, по одной.....	—	11	—	—	10	—	110	—	5	50
Пряжекъ къ перевязямъ и поговымъ ремнямъ по 3 каждому.....	—	33	—	—						
——— портупейныхъ большихъ по 1..	—	11	—	—						
——— ——— ——— малыхъ — 4..	20 лѣтъ.	44	—	—						
Цѣпочекъ для подхватки сабли, съ костыльками по..... 1.....	—	11	—	11 фу	1	фун. 66½	18	28½	—	91⅛
Цѣпочекъ для подхватки сабли, малыхъ простыхъ по..... 1.....	—	11	—	—						
Вензелей..... 2.....	—	22	—	—						
Наконечниковъ къ перевязямъ и погонамъ..... 2.....	—	22	—	—						

Званіе припасовъ.	Во сколько лѣтъ сроки.	Количество припасовъ. Счет.	Арш.	Верш.	По цѣнѣ. Руб.	Коп.	На сумму. Рублей	Коп.	Въ одинъ годъ причитает. Рубли.	Коп.
Изъ яловыхъ черныхъ кожъ:										
Перевязей по одной	8 лѣтъ.	11	—	—	1	92¾	21	20¼	2	65
Погонныхъ ремней по одному		11	—	—	1	92¾	21	20¼	2	65
Портупей по одной	8 лѣтъ.	11	—	—	3	43½	37	78½	4	72½
Подсумковъ по одному	—	11	—	—	1	53¼	16	85¼	2	10¼
Жалованья по 36 руб. каждому въ годъ	—	—	—	—	—	—	396	—	396	
Муки ржаной по 60 пудъ въ годъ каждому	—	—	660 пуд.	—	1	—	660	—	660	
И того содержаніе 11 казаковъ будетъ стоить	—	—	—	—	—	—	—	—	1428	90

СМѢТА 10.

Содержаніе богадѣльщиковъ.

	Сумма. Руб.	Коп.
Положеніемъ Комитета Гг. Министровъ, Высочайше утвержденнымъ въ 30 день Іюля 1826 года, опредѣлено выдавать изъ казны отставнымъ мастеровымъ, неимущимъ вдовамъ и сиротамъ безденежно провіантъ. По настоящимъ свѣденіямъ, пользующихся таковою выдачею простирается по округу Златоустовскихъ заводовъ до 2544 человѣкъ; но какъ въ числѣ оныхъ заключаются отставные мастеровые и вдовы, имѣющіе домообзаводство и способъ къ пропитанію своими трудами или отъ дѣтей, то Г. Министръ Финансовъ предписалъ сдѣлать по всѣмъ заводскимъ округамъ разборъ сему классу людей съ тѣмъ, чтобъ безденежная выдача провіанта отъ казны была произведена, на основаніи 651 ст. Проекта Горнаго Положенія, токмо совершенно бѣднымъ, неимущимъ и неимѣющимъ никакихъ средствъ къ пропитанію; почему съ вѣроятностію полагать должно, что число сихъ людей, ежели не болѣе, то по крайней мѣрѣ уменшится до 1200 челов., на содержаніе коихъ потребно провіанта, полагая каждому по 12 пудъ въ годъ.....14400 пуд.	14400	
Въ число сей суммы, по сложности предшествовавшихъ 3 годовъ, поступитъ различныхъ доходовъ, на основаніи 663 статьи Проекта Горнаго Положенія	3893	12
За тѣмъ дѣйствительно потребуется на содержаніе 1200 человѣкъ богадѣльщиковъ.....	10506	88

Штатъ и положеніе для Златоустовскаго завода.

СМѢТА No 11.

Штатнымъ расходамъ Конторы Златоустовскаго завода.

	Число людей.	Имъ въ годъ жалованья. Одном.	Всѣмъ
		Рубли.	
I. Заводская Контора.			
Управитель, Оберъ-Гиттенфервальтеръ 8 класса.....	1		1500
Помощникъ его, Берггешворенъ 12 класса.....	1	—	750
Секретарь, Шихтмейстеръ 14 клас.	1	—	500
1) *Регистратурный и Протокольный столъ:*			
Столоначальникъ, Унтеръ-Шихтмейстеръ 2 класса.....	1	—	180
Писецъ.....	1	—	96
2) *Хозяйственный и разрядный столъ:*			
Столоначальникъ, Унтеръ-Шихтмейстеръ 1 класса.....	1	—	210
Для переписки дѣлъ, Унтеръ-Шихтмейстеровъ 3 класса.....	2	121	240
Писцовъ.....	2	96	192
3) *Столъ расчетный, для составленія заводскихъ расчетовъ:*			
Столоначальникъ, Унтеръ-Шихтмейстеръ 1 класса.....	1	—	240
Помощникъ его Унтеръ-Шихтмейстеръ 2 класса.....	1	—	180
Для переписки дѣлъ, Унтеръ-Шихтмейстеръ 3 класса.....	1	—	120
Писцовъ.....	2	96	192
4) *Бухгалтерскій столъ:*			
Бухгалтеръ, Берггешворенъ 12 класса.....	1	—	750

	Число людей.	Имѣ въ годъ жалованья. Одном.	Всѣмъ
		Р у б л и.	
Помощникъ его, Унтеръ-Шихтмейстеръ 1 класса	1	—	240
Для переписки дѣлъ, Унтеръ-Шихтмейстеровъ: 2 класса	1	—	180
3 — —	3	120	360
Писцовъ	3	96	288
5) *Контрольный столъ:*			
Контролеръ, Шихтмейстеръ 14 класса	1	—	500
Помощникъ его, Унтеръ-Шихтмейстеръ 2 класса	1	—	180
Для переписки дѣлъ, писецъ	1	—	96
Архиваріусъ, Унтеръ-Шихтмейстеръ 3 класса	1	—	120
Расходчикъ, Унтеръ-Шихтмейстеръ 1 класса	1	—	240
При немъ писецъ	1	—	96
Припасный и провіантскій Смотритель, Шихтмейстеръ 13 класса (по выбору чиновниковъ)	1	—	600
При немъ Унтеръ-Шихтмейстеръ 3 класса	1	—	120
Коммиссаровъ заводскихъ припасовъ, Унтеръ-Шихтмейстеровъ 2 класса	2	180	360
При Тургоякой деревнѣ Унтеръ-Шихтмейстеръ 3 класса	1	—	120
При наученіи канцелярскому порядку	8	36	288
II. По заводу.			
Смотрители заводовъ:			
Верхняго, Шихтмейстеръ 13 клас.	1	—	600
Нижняго, Шихтмейстеръ 14 клас.	1	—	500
При нихъ писцовъ	2	96	192
a) По выплавкѣ чугуна:			
Надзиратель, Унтеръ-Шихтмейстеръ 1 класса.	1	—	240
b) По отливкѣ, очисткѣ и сбачѣ Артиллерійскихъ снарядовъ.			
Надзиратель, Унтеръ-Шихтмейстеръ 1 класса	1	—	240
При немъ писецъ	1	—	96
c) По кричной работѣ:			
Надзиратель, Унтеръ-Шихтмейстеръ 1 класса	1	—	240
d) По дѣлу рѣзноплющильнаго желѣза:			
Надзиратель, Унтеръ-Шихтмейстеръ 2 класса	1	—	180
e) По кузничнымъ и слесарнымъ работамъ:			
Надзиратель, Унтеръ-Шихтмейстеръ 1 класса	1	—	240
f) По поторжнымъ работамъ:			
Надзиратель, Унтеръ-Шихтмейстеръ 1 класса	1	—	240
Помощникъ его, Унтеръ-Шихтмейстеръ 3 класса	1	—	120
g) По куренымъ работамъ:			
Лѣсничій, Берггешворенъ 12 кл.	1	—	750
Надзиратель, Унтеръ-Шихтмейстеръ 1 клас	1	—	240
Ему на собственную лошадь ремонтныхъ въ годъ	—	—	30
Писцовъ	2	—	96
h) По горной работѣ:			
Надзиратель, Унтеръ-Шихтмейстеръ 1 класса	1	—	240
Ему на собственную лошадь ремонтныхъ въ годъ	—	—	30
Писецъ	1	—	96
Переплетчикъ	1	—	48
Сотниковъ	3	87 50 к.	112 50 к.
Разсыльщиковъ изъ малолѣтовъ.	2	24	48
Сторожей	4	24	96
Провіанта всего 61 человѣку, полагая каждому съ семействомъ по 60 пудъ въ годъ, выйдетъ онаго всѣмъ 3660 пудъ, полагая по 1 руб. за пудъ	—	—	3660
Дровъ квартирныхъ, согласно штату, Высочайше утвержденному въ 1808 году Октября 25 дня, чиновникамъ Златоустовскаго завода, живущимъ въ квартирахъ, 4 Оберъ-Офицерамъ, каждому по $10\frac{1}{3}$ саженн	саж. $41\frac{1}{3}$	—	70 52½ к.
И того расходовъ по сей смѣтѣ.	—	—	17375 2½ к.

С М Ѣ Т А 12.

О суммѣ, потребной на канцелярскіе припасы для Конторы Златоустовскаго завода.

	Количество припасовъ. Счетъ.	Пуды.	Фун.	По цѣнѣ. Руб.	Коп.	На сумму. Рубли	Коп.
Бумаги писчей разныхъ нумеровъ	150 ст.	—	—	7	60	1140	
— —Голландской	1½	—	—	40	50	60	75
— —оберточной	1½	—	—	8	50	12	75
					ст.	12	28½
— —картузной	13 дес.	—	—	18	90	75	

	Количество припасовъ.			По цѣнѣ.		На сумму.	
	Счетъ.	Пуды.	Фун.	Руб.	Коп.	Рубли.	Коп.
Карандашей кипарисныхъ	7½ дю.	—	—	10	—	85	
Сургуча разныхъ нумеровъ	—	—	17	5	—	4	40
Резинъ-ластику	1 ком.	—	—	—	—	550	
Свѣчь сальныхъ	—	50	—	11 пуд.	—	7	50
Купоросу чернаго	—	—	20	15	—	85	50
Орѣшковъ чернильныхъ	—	—	36	95			
Припасы и матеріалы для переплета книгъ и приготовленія шнуровыхъ книгъ.							
Нитокъ льняныхъ	1322 пас.	—	—	—	5	66	10
Иголъ	170 шт.	—	—	—	1	1	70
Шнуру шелковаго	72 ар.	—	—	—	12	8	64
Бичевокъ тонкихъ	50 шт.	—	—	—	10	5	
Клею: рыбьяго	—	—	1	—	—	4	
— — мездринаго	—	—	16	—	36¼	5	80
Холста изгребнаго	4 ар.	—	—	—	25	1	
Кожъ юфтовыхъ	5½ шт.	—	—	12	—	66	
Лазори Берлинской	—	—	¼ ф.	12 ф.	—	6	
Камеди Аравійской	—	—	6½ ф.	2	70	17	55
Воску желтаго	—	—	4 ф.	1	60	6	40
						2821	37½
На отапливаніе Конторы дровъ квартирныхъ	100саж.	—	—	1	70⅝	170	62½
На покупку перьевъ и другихъ мелочныхъ припасовъ, также на платежъ прогоновъ и прочіе расходы командируемымъ по разнымъ порученіямъ	—	—	—	—	—	200	
И того расходовъ по сей смѣтѣ	—	—	—	—	—	2592	

С М Ѣ Т А 13.

О суммѣ, потребной на содержаніе и обмундированіе казаковъ двухъ человѣкъ, для Златоустовскаго завода.

Званіе припасовъ.	Во сколько лѣтъ сроки.	*Количество припасовъ.* Счетъ	Арш.	Верш.	*По цѣнѣ.* Рубли	Коп.	*На сумму.* Рубли	Коп.	*Въ одинъ годъ причитается.* Рубли	Коп.
По Златоустовскому заводу полагается имѣть казаковъ 2 человѣка.										
На обмундированіе и содержаніе коихъ, согласно штата 1817 года потребно:										
На полукафтаны:										
Сукна: синяго по 3 аршина 8 верш.	2 года	—	7	—	—	—	28	—	14	
На каждаго казака: краснаго, на оторочку и выпушку, по 1 вершку	—	—	—	2	4	—	—	50	—	25
На каждаго казака: чернаго на воротникъ и облага по 1 вершку		—	—	2	—	—	—	50	—	25
На каждаго казака: Холста изгребнаго по 5 арш.	—	—	10	—	—	25	2	50	1	25
Пуговицъ мѣдныхъ по 2	20 лѣтъ	4	—	—	—	1½	—	7	—	⅝
Крючковъ мѣдныхъ по 8 паръ		16 пар.	—	—	—	4	—	64	—	31½
На шитье и нитки каждаго полукафтана по 50 коп	—	—	—	—	—	—	1	—	—	50

*

Званіе припасовъ.	Во сколько лѣтъ сроки.	Количество припасовъ.			По цѣнѣ.		На сумму.		Въ одинъ годъ приплотъ.	
		Счетъ.	Арш.	Верш.	Рублей	Коп.	Рублей	Коп.	Рублей	Коп.
На шаровары:										
Сукна: сѣраго по 1¾ аршину	2 года	—	3	8	3	50	12	25	6	12½
—— чернаго, на лампасы по 2 вершка.	—	—	—	4	4	—	1	—	—	50
Холста изгребнаго по 6 аршинъ	—	—	12	—	—	25	3	—	1	50
На шитье и нитки каждыхъ шароваровъ по 25 коп	—	—	—	—	—	—	—	50	—	25
На шинели:										
Сукна: сѣраго по 4 аршина по 2 вершка.	3 года	—	8	4	3	50	28	87½	9	62½
—— чернаго, на воротникъ и погоны по 2 вершка	—	—	—	4	4	—	1	—	—	33⅓
Холста изгребнаго по 3 аршина 12 вершковъ	—	—	7	8	—	25	1	87½	—	62½
На шитье и нитки каждой шинели по 50 коп	—	—	—	9	—	—	1	—	—	33⅓
На киверa:										
Сукна: чернаго по 4 вершка	2 года	—	—	8		—	2	—	1	
—— краснаго по 4½	—	—	—	9	4		2	25	1	12½
Холста изгребнаго по 12 вершковъ		—	1	8	—	25	—	37½	—	18¾
Салтантовъ по одному	—	2	—	—	3	25	6	50	3	25
На галстуки съ манишками, деньгами по 30 копѣекъ	1 годъ	—	—	—	—	—	—	60	—	60
На шитье и нитки каждаго кивера по 25 коп	—	—	—	—	—	—	—	50	—	25
Разныхъ вещей:										
Сапоговъ смазныхъ по 2 пары		4 пар.	—	½ фун.	5	40	21	60	21	60
На смазку оныхъ по 30 коп:	1 годъ	—	—	—		—	—	60	—	60
Чешуи мѣдной по ½ фунт. на каждый киверъ	20 лѣтъ	—	—	½ ф.	1	52	—	76	—	3¾
Шпоръ по 1 парѣ	—	2	—	—	2	—	4	—		20
Сабель, до одной	—	2 шт.	—	—	10	—	20	—	1	
Пряжекъ: къ перевязямъ и погоннымъ ремнямъ, по 3 каждому	—	6	—	—						
—— портупейныхъ большихъ по 1	20 лѣтъ	2	—	—						
—— —— —— —— —— малыхъ —— 4	—	8	—	—						
Цѣпочекъ для подхватки сабли, съ костыльками по 1	—	2	—	2 ф.	1	66⅔	3	32½	—	16⅔
малыхъ простыхъ 1	—	2	—	—						
Вензелей 2	—	4	—	—						
Наконечниковъ къ перевязямъ и погонамъ	—	4	—	—						
Пеъ яловыхъ черныхъ кожъ.										
Перевязей по одной	8 лѣтъ	2	—	—			3	85½	—	48⅓
Погонныхъ ремней по одному	—	2	—	—	1	92¾	3	85½	—	48⅓
Портупей по одной	—	2	—	—	3	43½	6	87	—	86
Подсумковъ по одному	—	2	—	—	1	53½	3	6½	—	38⅓
Жалованья по 36 руб. каждому въ годъ	—	—	—	—	—	—	72	—	72	
Муки ржаной по 60 пудъ въ годъ каждому.	—	—	120 пуд.	—	1	—	120	—	120	
Итого содержаніе 2 казаковъ будетъ стоить	—	—	—	—	—	—	—	—	259	80

СМѢТА 14.

О суммѣ, потребной на содержаніе церковно-служителей и школы Златоустовскаго завода

	Число людей.	Изъ жалованья. Одном.	Изъ жалованья. Всѣмъ.
		Рубли.	
Жалованья.			
Протоіерею	1	—	400
Іерею	1	—	300
Діакону	1	—	200
Причетникамъ	2	120	240
Просфирѣ	1	—	50
Трапезникамъ	2	24	48
Учителю Ариѳметики	1	—	240
Школьникамъ, имѣющимъ отцовъ	30	6	180
— — — Неимѣющимъ отцовъ	20	9	180
			1838
Припасовъ.			
Провіанта: муки ржаной учителю и трапезникамъ по 60 пудъ, 20 школьникамъ неимѣющимъ отцовъ по 12 пудъ въ годъ, а всѣмъ 420 пудъ	—	—	420
На покупку учебныхъ книгъ и разныхъ мелочныхъ припасовъ	—	—	250
И того расходовъ по сей смѣтѣ	—	—	5208

СМѢТА 15.

О суммѣ, потребной на содержаніе госпиталя для 30 человѣкъ. Въ Златоустовскомъ заводѣ.

	Число людей.	Изъ жалованья. Одном.	Изъ жалованья. Всѣмъ.
		Рубли.	
Штабъ-Лекарь	1	—	1500
Лекарскихъ учениковъ для госпиталя, пользованія больныхъ въ домахъ и для различныхъ командировокъ съ рабочими людьми:			
Старшихъ Унтеръ-Шихтмейстеровъ 1 класса	2	240	480
Младшихъ Унтеръ-Шихтмейстеровъ 3 класса	2	120	240
Коммиссаръ, Унтеръ-Шихтмейстеръ 2 класса	1	—	180
Садовникъ	1	—	37 50 к.
Для кухни:			
Поваръ	1	—	30
Стряпка	1	—	42
Для прачешной.			
Прачка	1	—	42
Сторожей на каждые 10 человѣкъ по 1, а для всего госпиталя	3(*)	24	72
			2623
(*) Сіи же люди должны исполнять всѣ надворныя работы при госпиталѣ, относящіяся до чистоты и хозяйства.			50 к.
Провіанта лекарскимъ ученикамъ, садовнику, повару и сторожамъ съ ихъ семействами по 60 пудъ, а стряпкѣ и прачкѣ по 24 пуда въ годъ; а всѣмъ	пуд. 648 по 1	— руб.	648

На основаніи положенія, Высочайше утвержденнаго для военныхъ госпиталей 21 Марта 1828 года, и сообразно мѣстнымъ цѣнамъ на припасы, опредѣленнымъ 10-лѣтнею сложностію, потребно:

	Количество припасовъ. Счетъ.	Пуды.	Фун.	По цѣнѣ. Руб.	Коп.	На сумму. Рубли	Коп.
1. На содержаніе больныхъ пищею, полагая въ числѣ 30 человѣкъ, ординарной порціи 20, 2 порціи 5 и 3 порціи 5 человѣкъ, въ сложности же принимая содержаніе каждаго больнаго въ годъ 48 рублей 50 копѣекъ; а 30 человѣкъ	—	—	—	48	50	1455	
2. На поддержаніе и покупку одежныхъ, постельныхъ вещей, различной посуды и проч., назначеннаго въ положеніи, полагая къ сложенію въ одинъ годъ ремонта на каждаго больнаго по 42 руб. 50 коп. а отъ содержанія 30 человѣкъ больныхъ	—	—	—	42	50	1275	
3. На мыло для умыванія и мытья бѣлья, также на нитки и проч. для починки онаго на каждаго больнаго по 4 руб. а для 30 человѣкъ	—	—	—	4	—	120	

	Количество припасовъ.			По цѣнѣ.		На сумму.	
	Счетъ	Пуды.	Фун.	Руб.	Коп.	Руб.	Коп.
4. Для письмоводства на канцелярскіе припасы, какъ-то: бумагу, перья, сургучь и прочее	—	—	—	—	—	35	
5. На покупку сѣры древесной и прочихъ веществъ для куренія въ палатахъ, также мочала для вехотокъ и швабръ	—	—	—	—	—	6	
6. На покупку сѣна для набивки тюфяковъ и подушекъ	—	275	—	—	12	33	
7. Для освѣщенія:							
Свѣчь сальныхъ	—	8	—	11	—	88	
Масла для лампъ и фонарей	—	4	—	12	—	48	
Свѣтилень льняныхъ	—	—	8	9	пуд.	1	80
8. На отапливаніе госпиталя съ прислугами дровъ квартирныхъ	180 саж.	—	—	1	70⅝	307	12½
						3363	92½
Сверхъ сего.							
Семействамъ больныхъ мастеровыхъ муки ржаной по 36 пудовъ въ годъ на каждаго	—	1080	—	1	—	1080	
Самимъ больнымъ мастеровымъ половиннаго жалованья, изъ 24-рублеваго въ годъ оклада	—	—	—	—	—	360	
По положенію, Высочайше утвержденному 25 Октября 1808 года, назначается Штабъ-Лекарю дровъ квартирныхъ	20⅔ саж.	—	—	1	70⅝	35	26¼
И того	—	—	—	—	—	8115	68¾
Къ уменьшенію расходовъ по госпиталю поступитъ въ заводскую сумму: удерживаемыхъ съ штатнаго жалованья Гг. Чиновниковъ, также приказно-служителей, уставщиковъ и мастеровъ, съ коихъ положенъ вычетъ на госпиталь	—	—	—	—	—	484	41
За тѣмъ дѣйствительнаго расхода по госпиталю, слѣдующаго въ цѣну металла	—	—	—	—	—	7631	27¾
Изъ сего расхода падаетъ на содержаніе одного больнаго	—	—	—	—	—	254	37⅝
						съ долям.	

Примѣч. Въ содержаніи больныхъ пищею, также и въ наличности вещей одежныхъ, постельныхъ, посудыхъ, мебели и проч., совершенно руководствовавшись вышеобъясненнымъ положеніемъ 1828 года, Высочайше утвержденнымъ для военныхъ госпиталей, такъ какъ и прочими, правилами въ ономъ изложенными.

СМѢТА 16.

О суммѣ, потребной на содержаніе конюшни Златоустовскаго завода, въ коей полагается имѣть 65 лошадей и 10 рабочихъ быковъ.

	Число людей.	Количество припасовъ.			По цѣнѣ.		На сумму.	
		Счетъ.	Пуды.	Фун.	Руб.	Коп.	Рубли	Коп.
Жалованья.								
Старостѣ	1	—	—	—	—	—	80	
Помощнику его	1	—	—	—	—	—	60	
Коновалу	1	—	—	—	—	—	60	
Шорнику по 15 коп. въ день	1	—	—	—	—	—	37	50
Починщикамъ багажа, по 30 руб. въ годъ	4	—	—	—	—	—	120	
Конюхамъ, по 37 руб. 50 коп. въ годъ	20	—	—	—	—	—	750	
Сторожамъ, по 24 руб. въ годъ	2	—	—	—	—	—	48	
При кормленіи быковъ	1	—	—	—	—	—	24	
	31							
Имъ провіанта съ семействами, за исключеніемъ страдныхъ и постовыхъ дней, каждому по 56 пудъ 9 фунт.	—	—	1742	39	1	—	1742	97½

	Число людей.	На сіе потребно.						
		Количество припасовъ.			По цѣнѣ.		На сумму.	
		Счетъ.	Пуды.	Фун.	Руб.	Коп.	Рубли.	Коп.
На отопленіе избы и вобогрѣвныхъ печей.								
Дровъ картирныхъ	—	16 саж.	—	—	1	70⅝	27	30
—— площиленныхъ	—	4	—	—	8	59	34	36
Для освѣщенія свѣчь	—	—	7	—	11	—	77	
На корлмъ лошадей и рабочихъ быковъ.								
65 лошадямъ овса, по 10 фунтовъ въ сутки каждой; а въ 365 дней, 91 пудъ 10 фунтовъ, слѣдовательно всѣмъ	—	—	5931	10	—	50	2965	62½
10 быкамъ муки ржаной, полагая каждому по 10 фунтовъ въ сутки, а въ 365 дней 91 пудъ 10 фунтовъ, и того всѣмъ	—	—	912	20	1	—	912	50
Тѣмъ же 65 лошадямъ и 10 быкамъ, сѣна на 365 дней, въ сутки по 30 фунтовъ, каждому въ годъ по 273 пуда 30 фунтовъ, а всѣмъ	—	—	20531	10	—	12	2463	75
На подковку и перековку лошадей.						пар.		
Подковъ конскихъ по 7 паръ на каждую	—	455 пар.	—	—	—	24⅜	110	90½
Гвоздей подковныхъ, по 180 штукъ	—	11700	—	—	55	ст.	64	35
Угля	—	8 кор.	—	—	2	33⅛	18	65
На поддержаніе и починку конюшеннаго багажа: желѣза разныхъ сортовъ, гвоздей, кожъ разныхъ, кошемъ, холста, мочалъ, ободьевъ ильмовыхъ, дегтя, колесъ, снасти, рогожъ и прочаго	—	—	—	—	—	—	957	4½
На покупку разныхъ медикаментовъ для пользованія лошадей и быковъ, какъ-то: купоросу, масла постнаго, деревяннаго и купороснаго, сѣры горючей, табаку и прочаго	—	—	—	—	—	—	72	50
На поддержаніе выѣзднаго багажа, т. е. повозокъ, саней, дрожекъ и прочаго	—	—	—	—	—	—	300	
Назначается имѣть конской упряжи, по числу лошадей, которой полагается срокъ на 5 лѣтъ.								
			р. к.	р. к.				
Хомутовъ съ прибором 65 шт.		по	7 50	487 50				
Уздъ ременныхъ 65		—	— 2 —	130 —				
Сѣделокъ рабочихъ 65		—	— 1 20	78 —				
Сѣделъ арчаговъ 8		—	— 10 —	80 —				
				775 50				
Изъ сей суммы 775 руб. 50 коп. отчислена пятая часть къ расположенію на металлъ въ одинъ годъ ремонта	—	—	—	—	—	—	155	10
Таковаго же ремонта съ 65 лошадей и 10 быковъ, полагая каждую лошадь и быка цѣною въ 70 руб., и что каждая лошадь и быкъ могутъ быть годны въ продолженіи семи лѣтъ:								
Съ 65 лошадей въ одинъ годъ ремонта	—	—	—	—	—	—	650	
— 10 быковъ	—	—	—	—	—	—	100	
И того расходовъ по содержанію конюшни	—	—	—	—	—	—	11831	56½
Изъ сей суммы 11831 руб. 56½ коп. отчислено по числу лошадей:								
На счетъ Главнаго Управленія Златоустовскихъ заводовъ.	—	—	—	—	—	—	6406	35
Златоустовскаго завода	—	—	—	—	—	—	5425	21½

Примѣчаніе. Изъ суммы 5425 руб. 21¼ коп., относится за содержаніе 9 лошадей 1155 руб. 31 коп. на выплавку чугуна, 10 рабочихъ быковъ, 1421 руб. 22½ коп. въ цѣну обыкновеннаго ремонта, за шѣмъ остающаяся часть 2548 руб. 67¾ коп. принята въ цѣну металла.

*

СМѢТА 24.

Якорный цехъ.

	Число людей.	На сіе потребно.						
		Количество припасовъ.			По цѣнѣ.		На сумму.	
		Счет.	Пуды.	Фун.	Руб.	Коп.	Рубли	Коп.
Якорный цехъ.								
Въ семъ цехѣ приготовляются ежегодно для сплава каравана до 16-ти якорей, въ томъ числѣ: 8 ходовыхъ и 8 становыхъ, сверхъ того дѣлаются и починиваются плющиленные валы для дѣла плющиленнаго желѣза и вообще всѣ тяжелые инструменты, потребные для всего дѣйствія Златоустовскаго завода. Для выполненія сихъ работъ назначается одна артель, состоящая изъ 1 мастера, 1 подмастерья, 1 варовщика и 4 работниковъ на 109 рабочихъ дней, въ томъ числѣ для дѣла якорей, согласно произведенныхъ опытовъ, на 37 дней.								
Полагая оклады въ годъ: мастеру 150, подмастерью и варовщику по 75 и работникамъ по 30 руб., выйдетъ всего платы за 109 дней.....	—	—	—	—	—	—	183	12
Провіанта 7-ми человѣкамъ съ ихъ семействами, полагая каждому въ годъ по 56 пудъ 9 фун., за исключеніемъ страдныхъ и постовыхъ дней.....	—	—	171	24	1	—	171	60
Матеріалы и припасы, потребные для дѣла якорей, согласно произведенныхъ опытовъ:								
Желѣза кричнаго.....	—	—	242	30	2	30	558	$32\frac{1}{2}$
Угля.....	—	40 кор.	—	—	2	$33\frac{1}{3}$	93	25
Лопатокъ деревянныхъ.....	—	4	—	—	—	$9\frac{5}{8}$	—	$38\frac{1}{2}$
Рѣшетокъ черемуховыхъ.....	—	2	—	—	—	$28\frac{1}{4}$	—	$57\frac{1}{2}$
И того расходовъ по сему цеху.....	—	—	—	—	—	—	1007	$25\frac{1}{2}$
Изъ сей суммы, 1007 руб. $25\frac{1}{2}$ коп., отнесено въ цѣну якорей содержаніе рабочихъ людей за 37 дней и показанные припасы, остальная за тѣмъ часть принята въ цѣну металла Златоустовскихъ заводовъ.....	—	—	—	—	—	—	234	31

СМѢТА 28.

По кузнечному и слесарному цеху.

	Число людей.	На сіе потребно.						
		Количество припасовъ.			По цѣнѣ.		На сумму.	
		Счетъ.	Пуды.	Фун.	Руб.	Коп.	Рубли.	Коп.
Кузнечный и слесарный цехъ:								
Въ семъ цехѣ дѣлаются инструменты: горные, заводскіе, фабричные, столярные, плотничные топоры, гвозди разныхъ сортовъ, подковы, разныя вещи для каравана, къ строеніямъ, фабрикамъ, машинамъ и прочее; разныя починки какъ по строеніямъ и фабрикамъ, такъ и по прочимъ частямъ. Подробное исчисленіе количества вещей, приготовляемыхъ въ семъ цехѣ, по разнообразности и не всегда одинаковому употребленію оныхъ, было бы почти невозможно и во всякомъ случаѣ неопредѣлительно. Сверхъ того, по большой части, выдѣлываемымъ въ кузнечномъ цехѣ издѣліямъ произведены опыты; по								

	Число людей.	На все потребно.						
		Количество припасов.			По цѣнѣ.		На сумму.	
		Счет.	Пуды.	Фун.	Руб.	Коп.	Рубли	Коп.
которымъ на каждую вещь опредѣлены: урокъ, количество употребленія матеріаловъ и сообразно сему выведены цѣны на издѣлія, гдѣ приняты въ расчетъ задѣльная плата и провіантъ работающимъ; а потому исчисленіе количества людей, потребныхъ для сего цеха, основано на сложности предшествовавшихъ пяти годовъ. Сообразно сего предполагается имѣть при семъ цехѣ чрезъ круглый годъ:								
Мастера для приходо-расходованія матеріаловъ.....	1							
Ему въ годъ окладнаго жалованья.....	—	—	—	—	—	—	120	
Для дѣла новыхъ вещей:								
Кузнецовъ 1 статьи.....	3							
— — — 2 статьи.....	4							
Имъ платы въ годъ: первымъ по 45 руб., а послѣднимъ по 37 руб. 50 коп., а всѣмъ.....	—	—	—	—	—	—	285	
Молотобойцевъ.....	7							
Имъ платы, полагая каждому въ годъ по 25 рублей, а всѣмъ.....	—	—	—	—	—	—	175	
Слесарей.....	3							
Имъ платы, полагая каждому въ годъ по 37 руб. 50 к.; а всѣмъ.....	—	—	—	—	—	—	112	50
Для разныхъ починокъ:								
Кузнецовъ 1 статьи.....	2							
— — — 2 статьи.....	2							
Имъ платы въ годъ: первымъ по 45 руб., а послѣднимъ по 37 руб. 50 коп., а всѣмъ.....	—	—	—	—	—	—	165	
Молотобойцевъ.....	4							
Имъ платы, полагая каждому въ годъ по 25 р., а всѣмъ	—	—	—	—	—	—	100	
Слесарей.....	4							
Имъ платы, полагая каждому въ годъ по 37 руб. 50 коп., а всѣмъ.....	—	—	—	—	—	—	150	
Сверхъ того:								
Для обтачиванія плющильныхъ валовъ и рѣзныхъ круговъ назначается: токарей.....	3							
Имъ платы, полагая каждому въ годъ по 37 руб. 50 коп., а всѣмъ.....	—	—	—	—	—	—	112	50
Слесарныхъ учениковъ изъ малолѣтовъ.....	2							
Имъ платы, полагая каждому въ годъ по 20 рублей....	—	—	—	—	—	—	40	
Сторожъ.....	1							
Ему въ годъ окладнаго жалованья.....	—	—	—	—	—	—	24	
Провіанта: 1 мастеру и 1 сторожу съ ихъ семействами за полный годъ, полагая каждому по 60 пудъ	—	—	120	—	1	—	120	
— — — 34 человѣкамъ кузнецамъ, молотобойцамъ, слесарямъ, токарямъ и слесарнымъ ученикамъ, полагая каждому въ мѣсяцъ по 5 пудъ, выйдетъ за исключеніемъ страдныхъ и постовыхъ дней.....	—	—	1911	26	1	—	1911	65
Матеріалы и припасы:								
Здѣсь введены въ счетъ только тѣ припасы, которые не могутъ входить въ цѣну издѣлій, а должны расположиться прямо на металлъ.								
Рѣшетокъ черемуховыхъ.....	—	40 штук.	—	—	—	28¾	11	50
Лопатокъ деревянныхъ.....	—	40 штук.	—	—	—	9⅞	3	85
Коробковъ углекатальныхъ.....	—	5	—	—	—	57½	2	87½
Ведеръ деревянныхъ.....	—	10 пар.	—	—	—	57½	5	75
Колесъ телѣжныхъ окованныхъ.....	—	½ ската.	—	—	18	6½	9	3½
Веревокъ мочальныхъ.....	—	10	—	—	—	15¾	1	57½

	Число людей.	На сіе потребно.						
		Количество припасовъ.			По цѣнѣ.		На сумму.	
		Счетъ.	Пуды.	Фун.	Руб.	Коп.	Рубли	Коп.
Стружекъ роговыхъ	—	—	2	—	2	—	4	
Соли	—	—	—	20	3	—	1	50
Жиру рыбьяго	—	—	1	—	—	—	16	
Свѣчъ сальныхъ	—	—	5	—	11	—	55	
Каната пеньковаго къ токарному колесу	—	—	—	20	8	—	4	
Дегтя	—	8 ведръ	—	—	—	90	7	20
Смолы на вороненіе издѣлій	—	3	—	—	—	90	2	70
Точила Вечерскаго	—	—	5	—	2	50	12	50
Дровъ квартирныхъ на отопленіе слесарной	—	10 саж.	—	—	1	70 5/8	17	6 1/4
Сита волосяныхъ	—	1 штук.	—	—	—	—	6	
Рынетъ лычныхъ	—	1 пара	—	—	—	—	—	30
Сала сырца	—	—	—	6½	—	21¼ сто.	1	38
Клиньевъ крѣпительныхъ	—	300	—	—	—	57½ пуд.	1	72½
Свинца	—	—	—	10	13	50	3	37½
Олова	—	—	—	5	52	—	6	50
Шпіаутера	—	—	—	5	22	—	2	75
Бѣлы	—	—	—	5	120	—	15	
Канатыря	—	—	—	2	125	—	6	25
Квасцовъ	—	—	—	1	—	—	—	50
Мѣди красной	—	—	—	20	25	—	12	50
Мѣди латунной	—	—	—	5	60	—	7	50
Кожъ сыромятныхъ на запоны кузнецамъ и молотобойцамъ, полагая на запонъ ½ кожи, и каждый на 2 года, всего 22 человѣкамъ	—	5½	—	—	16	50	90	75
Кожъ сыромятныхъ на ремни къ зубленію пилъ	—	1	—	—	—	—	16	50
Холста изгребнаго на запоны: слесарному мастеру, слесарямъ, токарямъ и слесарнымъ ученикамъ, всего 13 человѣкамъ, полагая каждому по 6 арш. въ годъ, а всѣмъ	—	78 арш.	—	—	—	25	19	50
На починку инструментовъ:								
Желѣза кричнаго	—	—	20	—	2	30	46	
— — лопаточнаго	—	—	3	—	2	30	7	50
— — рѣзнаго	—	—	3	—	2	75	8	25
— — листоваго	—	—	—	20	4	50	2	25
Стали	—	—	4	—	8	40	33	60
Угля	—	20 короб.	—	—	2	33⅓	46	62½
А всего расходовъ по кузничному и слесарному цеху	—		—	—	—	—	3804	95
Изъ сей суммы, 3804 руб. 95 коп., принято въ цѣну металла Златоустовскихъ заводовъ: содержаніе мастера, 4 кузнецовъ съ 4 молотобойцами, 4 слесарей, 2 слесарныхъ учениковъ и 1 сторожа и разные припасы, входящіе въ цѣну издѣлій, всего суммою	—	—	—	—	—	—	1995	45

СМѢТА 29.

По мѣховому или столярному цеху.

	Число людей.	На сіе потребно.						
		Количество припасовъ.			По цѣнѣ.		На сумму.	
		Счетъ.	Пуды.	Фун.	Руб.	Коп.	Рубли.	Коп.
Мѣховой или столярной цехъ.								
Въ семъ цехѣ дѣлаются разныя новыя вещи, а болѣе починиваются: кузечные мѣха, разныя модели, мебели въ присутственныя мѣста, пожарный инструментъ и прочія вещи, потребныя для всего дѣйствія Златоустов-								

	Число людей.	На сіе потребно. Количество припасовъ. Счет.	Пуды.	Фун.	По цѣнѣ. Руб.	Коп.	На сумму. Рубли.	Коп.
скаго завода, идущія наиболѣе на счетъ обыкновеннаго ремонта. Для выполненія вышеупомянутыхъ работъ назначается:								
Столярный мастеръ	1							
Ему въ годъ окладнаго жалованья	—	—	—	—	—	—	120	
Подмастерье, онъ же управлять дѣйствіемъ цилиндрическихъ мѣховъ	1							
Ему въ годъ окладнаго жалованья	—	—	—	—	—	—	60	
Столяровъ	10							
Имъ платы, полагая каждому въ годъ по 37 рублей 50 коп., а всѣмъ	—	—	—	—	—	—	375	
Сторожъ	1							
Ему въ годъ окладнаго жалованья	—	—	—	—	—	—	24	
	13							
Провіанта: 1 мастеру и 1 сторожу съ ихъ семействами за полный годъ, полагая каждому по 60 п.	—	—	120	—	1	—	120	
— — — 1 подмастерью и 10 столярамъ, полагая каждому съ семействомъ по 5 пудъ въ мѣсяцъ, выйдетъ, кромѣ страдныхъ и постовыхъ дней	—	—	618	19	1	—	618	47½
Матеріалы и припасы:								
Точилъ Печерскихъ	—	—	10	—	2	50	25	
Сѣчь сальныхъ	—	—	7	20	11	—	82	50
Кожъ сыромятныхъ на ремни къ токарному стану	—	1	—	—	—		16	50
Рѣшетокъ черемуховыхъ	—	3	—	—	—	28¼	—	86¼
Карандашей черныхъ	—	$\frac{3}{12}$	—	—	3	дюж	—	75
Холста изгребнаго на фартуки всѣмъ, кромѣ сторожа, полагая на каждаго по 6 арш. въ годъ	—	72 арш.	—	—	—	25	18	
Дровъ квартирныхъ на отопленіе печей	—	30 саж.	—	—	1	$70\frac{5}{8}$	51	18⅜
И того расходовъ по мѣховому или столярному цеху.	—	—	—	—	—	—	1512	27½
Изъ сей суммы, 1512 руб. 27½ коп., относится въ цѣну металла Златоустовскихъ заводовъ: содержаніе мастера, подмастерья, сторожа и припасовъ на сумму	—	—	—	—	—	—	575	2½

СМѢТА 30.

По плотинному и плотничному цеху.

	Число людей	На сіе потребно. Количество припасовъ. Счетъ.	Пуды.	Фун.	По цѣнѣ. Руб.	Коп.	На сумму. Рубли	Коп.
Плотинный и плотничный цехъ:								
Въ семъ цехѣ заключаются: распиловка бревенъ въ тесъ, заготовленіе разныхъ лѣсныхъ припасовъ, постройка барокъ, дѣло разныхъ деревянныхъ вещей, поправка строеній и прочія мелочныя и надворныя работы. Примѣвяясь къ сложности предшествовавшихъ пяти годовъ и настоящей выдѣлкѣ металловъ, для выполненія сихъ работъ назначаются:								
Плотинный мастеръ	1							
Ему въ годъ жалованья	—	—	—	—	—	—	240	
Плотинный подмастерье	1							
Ему въ годъ жалованья	—	—	—	—	—	—	120	
Барочный мастеръ	1							
Ему въ годъ жалованья	—	—	—	—	—	—	120	
Плотниковъ для поправки казенныхъ строеній, квартиръ, анбаровъ и разныхъ заводскихъ построекъ: 1 статьи	6							
2 — —	21							

	Число людей	На сіе потребно. Количество припасовъ. Счетъ.	Пуды.	Фун.	По цѣнѣ. Руб.	Коп.	На сумму. Рубли.	Коп.
Имъ платы въ годъ, первымъ по 37 руб. 50 коп., а послѣднимъ по 25 руб.	—	—	—	—	—	—	750	
Плотниковъ для заготовленія лѣсныхъ и мелочныхъ припасовъ:								
1 статьи	10							
2 — —	15							
Имъ задѣльной платы въ годъ, первымъ по 37 руб. 50 коп., а послѣднимъ по 25 руб.	—	—	—	—	—	—	750	
Пильщиковъ	5							
Имъ задѣльной платы въ годъ по 37 руб. 50 коп.	—	—	—	—	—	—	187	50
При нихъ работниковъ	2							
Имъ платы каждому въ годъ по 25 рублей	—	—	—	—	—	—	50	
Плотниковъ: 1-й статьи для заготовленія лѣсныхъ припасовъ и постройки 8 барокъ, полагая имъ находиться при заготовленіи припасовъ и постройкѣ барокъ 133, при перевозкѣ припасовъ 117 рабочихъ дней	12							
Имъ задѣльной платы, каждому въ годъ по 90 р. 15 коп.	—	—	—	—	—	—	1801	80
Работниковъ къ конопаткѣ барокъ на 12 дней	16							
Имъ платы каждому въ день по 10 коп.	—	—	—	—	—	—	19	20
Провіанта: плотинному мастеру, подмастерью и барочному мастеру съ ихъ семействами за полный годъ, каждому по 60 пудъ	—	—	180	—	1	—	180	
— — — 71 человѣку, каждому съ семействомъ по 5 пудъ въ мѣсяцъ, за исключеніемъ страдныхъ и постовыхъ дней	—	—	3991	39	1	—	3991	97½
— — — 16 человѣкамъ за 12 дней	—	—	43	7	1	—	43	17½
Матеріалы и припасы:								
Точилъ Печерскихъ	—	—	30	—	2	50	75	
Свѣчъ сальныхъ	—	—	2	—	11	—	22	
Каната пеньковаго при плотничной работѣ и лѣсопильной мельницѣ	—	—	20	—	8	—	160	
Рѣшетокъ черемуховыхъ	—	50	—	—	—	28½	14	37½
И того расходовъ по плотинному и плотничному цеху.	—	—	—	—	—	—	7805	2½
Изъ сей суммы, 7805 руб. 2½ коп., принято въ цѣну металла Златоустовскихъ заводовъ: содержаніе плотиннаго мастера и подмастерья, барочнаго мастера и работниковъ при лѣсопильной мельницѣ, и упомянутые припасы, всего суммою	—	—	—	—	—	—	1093	82½

СМѢТА 31.

По содержанію лицъ по разнымъ должностямъ.

	Число людей.	Имъ жалованья. Одному. Руб.	К.	Всѣмъ. Рубли.	Коп.
Счетчикъ при расходчикѣ	1	—	—	48	
Цѣловальниковъ у провіанта и припасовъ	5	48	—	240	
Десятниковъ при шести деревняхъ	6	37	50	225	
Лѣсообъѣздчиковъ	9	30	—	270	
Имъ ремонтныхъ, каждому на одну лошадь	—	30	—	270	
Староста при церкви	1	—	—	30	
Сторожей при разныхъ казенныхъ строеніяхъ, при магазинахъ, анбарахъ и прочихъ мѣстахъ, сверхъ принятыхъ по вышеписаннымъ мѣстамъ	40	24	—	960	
Мельниковъ при мукомольныхъ мельницахъ	4	40	—	160	(*)
При нихъ работниковъ для носки ржи и муки	12	25	—	300	(*)
При нихъ возчиковъ	3	25	—	75	(*)

	Число людей.	Имъ жалованья. Одному. Рубли	К.	Всѣмъ. Рубли	К.	
Имъ на содержаніе лошадей..... (*) Содержаніе сихъ людей падаетъ въ цѣну провіанта.	—	62	50	187	50	(*)
При перевозкѣ разныхъ припасовъ.....	5	25	—	125		
Имъ на содержаніе лошадей.....	—	62	50	312	50	
Къ заготовленію бутоваго камня, извести и прочаго..... (*) Содержаніе сихъ людей относится въ цѣну обыкновеннаго ремонта.	10	37	50	375	(*)	
Для разныхъ надворныхъ работъ, какъ то: чистки заводскихъ площадей, одалбливанія льда отъ свай въ вешняжномъ дворѣ, огребки снѣга съ угольныхъ кучъ, фабрикъ и казенныхъ домовъ и прочаго.....	10	25	—	250		
Къ перевозкѣ изъ лѣса въ заводъ бревенъ.....	38	25	—	950	(*)	
Имъ на содержаніе лошадей..... (*) Содержаніе сихъ людей относится въ цѣну бревенъ и обыкновеннаго ремонта.	—	125	—	4750	(*)	
Каменьщиковъ.....	2	37	50	75		
Трубочистовъ.....	2	25	—	50		
Къ чисткѣ рѣки Ая для сплава каравана на 10 дней.....	53	1	—	53		
Провіанта 148 человѣкамъ съ ихъ семействами, по 5 пудъ въ мѣсяцъ, за исключеніемъ страдныхъ и постовыхъ дней.....	—	пудъ. 8321	12	8321	30	
Провіанта 53 человѣкамъ за 10 дней.....	—	119	7½	119	18	
Деньщиковъ Гг. Чиновникамъ..... (*) Имъ жалованья не полагается.	14	—	—	—	(*)	
Провіанта на ихъ семейства, по 3 пуда въ мѣсяцъ.....	—	504	—	504		
Въ пастухи для скота, принадлежащаго мастеровымъ, приказно-служителямъ и прочимъ лицамъ горной службы, на 6 мѣсяцевъ, изъ престарѣлыхъ..... (*) Симъ людямъ жалованья и провіанта не полагается.	20	—	—	—	(*)	
Къ сплаву каравана до Нижняго-Новагорода, на 6 мѣсяцевъ..... (*) Содержаніе сихъ людей относится въ число караванныхъ расходовъ.	5	—	—	—	(*)	
Къ сплаву каравана до Уфы на 20 дней.....	20					
Къ сплаву каравана до деревни Лагиревой, на 7 дней.....	124					
И того расходовъ по сей смѣтѣ.....	—	—	—	18650	48	
Изъ сей суммы, 18650 р. 48 коп., принято въ цѣну металла Златоустовскихъ заводовъ.....	—	—	—	8085	90¼	

ПРИЛОЖЕНІЕ КЪ СМѢТѢ 31.

Роспись о деньщикахъ, назначаемыхъ Гг. класснымъ чиновникамъ по Златоустовскому заводу.

Управителю, Оберъ-Гиттенфервалтеру 8 класса 3, Помощнику его, Берггешворену 12 класса 1, Секретарю, Шихтмейстеру 14 класса 1, Бухгалтеру, Берггешворену 12 класса 1, Контролеру, Шихтмейстеру 14 класса 1.

Смотрителямъ заводовъ.

Верхняго, Шихтмейстеру 13 класса 1, Нижняго, Шихтмейстеру 14 класса 1, Припасному и провіантскому Смотрителю, Шихтмейстеру 13 класса 1, Лѣсничему, Берггешворену 12 класса 1, Штабъ-Лекарю 3. И того 14.

Штатъ и положенія для Саткинскаго завода.

С М Ѣ Т А 33.

Штатнымъ расходамъ Конторы Саткинскаго завода.

	Число людей.	Имъ жалованья. Одному. Рубли	Всѣмъ. Рубли
I. Заводская Контора:			
Управитель, Оберъ-Гиттенфервалтеръ 8 класса.....	1	—	1500
Помощникъ его, Берггешворенъ 12 класса.....	1	—	750
Секретарь, Шихтмейстеръ 14 класса.....	1	—	500

	Число людей.	Имѣетъ въ годъ жалованья. Одному.	Всѣмъ. Рубли.
1) *Столъ хозяйственный, разрядный и Протокольный:*			
Столоначальникъ, Унтеръ-Шихтмейстеръ 1 класса	1	—	240
Помощникъ его, Унтеръ-Шихтмейстеръ 2 класса	1	—	180
Для переписки дѣлъ, писцовъ	2	96	192
2) *Столъ расчетный, для составленія заводскихъ расчетовъ:*			
Столоначальникъ, Унтеръ-Шихтмейстеръ 1 класса	1	—	240
Помощникъ его, Унтеръ-Шихтмейстеръ 2 класса	1	—	180
Для переписки дѣлъ писецъ	1	—	96
3) *Бухгалтерскій столъ:*			
Бухгалтеръ, Шихтмейстеръ 14 класса	1	—	500
Помощникъ его, Унтеръ-Шихтмейстеръ 1 класса	1	—	240
Для переписки дѣлъ, Унтеръ-Шихтмейстеровъ: 3 класса	2	120	240
Писцовъ	3	96	288
4) *Контрольный столъ:*			
Контролеръ, Шихтмейстеръ 14 класса	1	—	500
Помощникъ его, Унтеръ-Шихтмейстеръ 2 класса	1	—	180
Для переписки дѣлъ, писецъ	1	—	96
Архиваріусъ, Унтеръ-Шихтмейстеръ 3 класса	1	—	120
Расходчикъ, Унтеръ-Шихтмейстеръ 1 класса	1	—	240
При немъ писецъ	1	—	96
Припасный и провіантскій смотритель, Шихтмейстеръ 14 класса	1	—	500
При немъ писецъ	1	—	96
Коммиссаровъ заводскихъ припасовъ, Унтеръ-Шихтмейстеровъ 3 класса	2	120	240
При наученіи канцелярскому порядку	8	36	288
Смотритель Саткинской пристани, Унтеръ-Шихтмейстеръ 3 класса	1	—	120
II. По заводу.			
a. По выплавкѣ чугуна:			
Надзиратель, Унтеръ-Шихтмейстеръ 1 класса	1	—	240
b. По отливкѣ, очисткѣ и сдачѣ артиллерійскихъ снарядовъ.			
Надзиратель, Унтеръ-Шихтмейстеръ 1 класса	1	—	240
При немъ писецъ	1	—	96
c) По кричной работѣ:			
Надзиратель, Унтеръ-Шихтмейстеръ 1 класса	1	—	240
a) По бѣлу рѣзнополющиленнаго и листоваго желѣза:			
Надзиратель, Унтеръ-Шихтмейстеръ 1 класса	1	—	240
e) По кузничнымъ и слесарнымъ работамъ:			
Надзиратель, Унтеръ-Шихтмейстеръ 1 класса	1	—	240
f) По поторжнымъ работамъ:			
Надзиратель, Унтеръ-Шихтмейстеръ 1 класса	1	—	240
Помощникъ его Унтеръ-Шихтмейстеръ 3 класса	1	—	120
Писецъ	1	—	96
g) По куреннымъ работамъ:			
Лѣсничій, Шихтмейстеръ 14 класса	1	—	500
Надзиратель, Унтеръ-Шихтмейстеръ 1 класса	1	—	240
Ему на собственную лошадь ремонтныхъ въ годъ	—	—	30
При немъ писецъ	1	—	96
h) По горной работѣ:			
Надзиратель, Унтеръ-Шихтмейстеръ 1 класса	1	—	240
Ему на собственную лошадь ремонтныхъ въ годъ	—	—	30
При немъ писецъ	1	—	96
При Полиціи:			
Письмоводитель, Унтеръ-Шихтмейстеръ 1 класса	1	—	240
Квартальный Надзиратель, Унтеръ-Шихтмейстеръ 3 класса	1	—	120
Переплетчикъ	1	—	48
Сотниковъ	2	37 50 к.	75
Разсыльщиковъ изъ малолѣтовъ	2	24	48
Сторожей	4	24	96
Провіанта нижнимъ чинамъ, всего 54 человѣкамъ, полагая каждому съ семействомъ по 60 пудъ въ годъ, выйдетъ онаго 3240 пудъ, полагая по 1 рублю за пудъ	—	—	3240
Дровъ квартирныхъ, согласно штату, Высочайше утвержденному въ 1808 году Октября 25 дня, чиновникамъ Саткинскаго завода, живущимъ въ квартирахъ: четыремъ Оберъ-Офицерамъ, по $10\frac{1}{6}$ сажени каждому.	$11\frac{1}{3}$ сажень.	—	67 16½ к.
А всего расходовъ по сей смѣтѣ	—	—	14540 16½ к.

С М Ѣ Т А 34.

О суммѣ, потребной на канцелярскіе припасы для Конторы Саткинскаго завода.

	Количество припасовъ. Счет.	Пуды.	Фунт.	По цѣнѣ. Руб.	Коп.	На сумму. Руб.	Коп.
а) *Канцелярскіе припасы:*							
Бумаги писчей разныхъ номеровъ	56 сто.	—	—	7	60	425	60
— — Голландской	1½ сто.	—	—	40	50	60	75
— — картузной	½ сто.	—	—	18	90	9	45
Карандашей	2 дюж	—	—	10	—	20	
Сургуча краснаго разныхъ номеровъ	—	—	9	5 ф.	—	45	
Орѣшковъ чернильныхъ	—	—	14	95 п.	—	33	15
Купоросу	—	—	7	15	—	2	62½
Камеди	—	—	3	2	70	8	10
Резинъ-ластику	½ кош.	—	—	4	40	1	10
Свѣчъ сальныхъ	—	35	—	11	—	385	
b) Матеріалы и припасы для переплета дѣлъ и приготовленія шнуровыхъ книгъ:							
Нитокъ льняныхъ	450 пас.	—	—	—	5	22	50
Бичевокъ тонкихъ	11 шт.	—	—	—	10	1	10
Шнуру шелковаго	47 арш	—	—	—	12	5	64
Холста изгребнаго	20	—	—	—	25	5	
Кожъ яловыхъ	1½ шт.	—	—	12	—	18	
Клею мездринаго	—	—	4	—	36¼	1	45
Клею рыбьяго	—	—	2½	4	—	10	
Лазори	—	—	½	12	—	6	
Пеньки бѣльной	—	—	6	—	11½	—	67½
Муки ржаной	—	—	25	1	—	—	62½
Дровъ квартирныхъ на отопленіе Конторы	60 саж.	—	—	1	62½	97	50
На покупку перьевъ и другихъ мелочныхъ припасовъ, также на выписку періодическихъ изданій полагается	—	—	—	—	—	100	
И того расходовъ по сей смѣтѣ	—	—	—	—	—	1259	26½

С М Ѣ Т А 35.

О суммѣ, потребной на содержаніе и обмундированіе казаковъ 2 человѣкъ Саткинскаго завода.

(Смотри слѣду 13.)

С М Ѣ Т А 36.

О суммѣ, потребной на содержаніе церковно-служителей и школы Саткинскаго завода.

Жалованья.	Число людей.	Изъ жалованья. Одном.	Всѣмъ.
		Рубли.	
Іерею	1	—	300
Діакону	1	—	200
Причетникамъ	2	120	240
Просфирнѣ	1	—	50
Трапезникамъ	2	24	48
Учителю Ариѳметики	1	—	240

	Число людей.	Изъ жалованья. Одном.	Всѣмъ.
		Рубли.	
Школьникамъ, имѣющимъ отцовъ	25	6	150
— — — Неимѣющимъ отцовъ	15	9	135
			1363
Припасовъ:			
Провіанта: муки ржаной учителю и двумъ трапезникамъ по 60 пуд., 15 школьникамъ, неимѣющимъ отцовъ, по 12 пудъ въ годъ, а всѣмъ 360 пудъ	—	—	360
На покупку учебныхъ книгъ и разныхъ мелочныхъ припасовъ	—	—	200
И того расходовъ по сей смѣтѣ	—	—	1923

СМѢТА 37.

О суммѣ, потребной на содержаніе госпиталя для 20 человѣкъ въ Саткинскомъ заводѣ.

	Число людей.	Имъ жалованья. Одном.	Всѣмъ.
		Рубли.	
Лекарь	1	—	1200
Лекарскихъ учениковъ для госпиталя, пользованія больныхъ въ домахъ и для различныхъ командировокъ съ рабочими людьми:			
Старшій, Унтеръ-Шихтмейстеръ 1 класса	1	—	240
Младшій, Унтеръ-Шихтмейстеръ 3 класса	1	—	120
Коммиссаръ, Унтеръ-Шихтмейстеръ 2 класса	1	—	180
Садовникъ	1	—	37 50 к.
Для кухни:			
Поваръ	1	—	30
Стряпка	1	—	42
Для прачешной.			
Прачка	1	—	42
Сторожей на каждые 10 человѣкъ по 1, а для всего госпиталя	2 (*)	24	48
			1939 50 к.

(*) Сіи же люди должны исполнять всѣ надворныя работы при госпиталѣ, относящіяся до чистоты и хозяйства.

Провіанта лекарскимъ ученикамъ, садовнику, повару и сторожамъ съ ихъ семействами по 60 пудъ, стряпкѣ и прачкѣ по 24 пуда въ годъ, а всѣмъ	468 пуд. по 1 руб.	—	468
На основаніи положенія, Высочайше утвержденнаго для военныхъ госпиталей 21 Марта 1828 года, и сообразно мѣстнымъ цѣнамъ на припасы, опредѣленнымъ 10 лѣтнею сложностію, потребно:			

	Количество припасовъ. Счетъ	Пуды.	Фун.	По цѣнѣ. Руб.	Коп.	На сумму. Руб.	Коп.
1) На содержаніе больныхъ пищею, полагая въ числѣ 20 человѣкъ, ординарной порціи 14, 2 порціи 3, и 3 порціи 3 человѣка; въ сложности же принимая содержаніе каждаго больнаго въ годъ 48 руб. 50 коп., а 20 человѣкамъ	—	—	—	48	50	970	
2) На поддержаніе и покупку одежныхъ и постельныхъ вещей, различной посуды и проч., назначеннаго въ положеніи, полагая къ сложенію въ одинъ годъ ремонта на каждаго больнаго по 42 руб. 50 коп., а отъ содержанія 20 человѣкъ больныхъ	—	—	—	42	50	850	
3) На мыло для умыванія и мытья бѣлья, также на нитки и проч., для починки онаго на каждаго больнаго по 4 руб., а для 20 чел.	—	—	—	4	—	80	
4) Для письмоводства на канцелярскіе припасы, какъ то: бумагу перья, сургучь и прочее	—	—	—	—	—	25	
5) На покупку сѣры древесной и прочихъ веществъ для куренія въ палатахъ, также мочала для вехотокъ и швабръ	—	—	—	—	—	4	
6) На покупку сѣна для набивки тюфяковъ и подушекъ	—	185	—	—	10	18	50
7) Для освѣщенія:							
Свѣчъ сальныхъ	—	5	—	11	—	55	
Масла для лампъ и фонарей	—	2	25	12	—	31	50
Сѣтилень льняныхъ	—	—	5	9	—	1	12½
8) На отопленіе госпиталя съ прислугами дровъ квартирныхъ	115 саж.	—	—	1	62½	186	87½
						2222	
Сверхъ сего:							
Семействамъ больныхъ мастеровыхъ муки ржаной по 36 пудовъ въ годъ на каждаго	—	720	—	1	—	720	
Самимъ больнымъ мастеровымъ половиннаго жалованья изъ 24 рублеваго въ годъ оклада	—	—	—	—	—	240	
По положенію, Высочайше утвержденному 25 Октября 1808 года, назначается Лекарю дровъ квартирныхъ	10½ саж.	—	—	1	62½	16	79¼
Итого	—	—	—	—	—	5606	29¼
Къ уменьшенію расходовъ по госпиталю поступитъ въ завод							

	Количество припасовъ.			По цѣнѣ.		На сумму.	
	Счетъ.	Пуды.	Фун.	Руб.	Коп.	Рубли.	Коп.
скую сумму: удерживаемыхъ съ штатнаго жалованья Гг. чиновниковъ, такъ же приказно-служителей, уставщиковъ и мастеровъ, съ коихъ положенъ вычетъ на госпиталь.....	—	—	—	—	—	363	57
За тѣмъ дѣйствительнаго расхода по госпиталю, слѣдующаго въ цѣну металла.....	—	—	—	—	—	5242	72½
Изъ сего расхода падаетъ на содержаніе одного больнаго.....	—	—	—	—	—	262	13⅜

Примѣчаніе. Въ содержаніи больныхъ пищею, такъ же и въ наличности вещей одежныхъ, постельныхъ, посуды, мебели и проч., совершенно руководствоваться вышеобъясненнымъ положеніемъ 1828 года, Высочайше утвержденнымъ для военныхъ госпиталей, такъ какъ и прочими правилами, въ ономъ изложенными.

СМѢТА 38.

О суммѣ, потребной на содержаніе конюшни Саткинскаго завода, въ коей полагается имѣть 42 лошади и 10 рабочихъ быковъ.

	Число людей.	Количество припасовъ.			По цѣнѣ.		На сумму.	
		Счет.	Пуды.	Фун.	Руб.	Коп.	Рубли.	Коп.
Жалованья.								
Старостѣ.....	1	—	—	—	—	—	80	
Помощнику его.....	1	—	—	—	—	—	60	
Коновалу.....	1	—	—	—	—	—	60	
Шорнику, по 15 коп. въ день.....	1	—	—	—	—	—	37	50
Починщикамъ багажа, по 30 руб. въ годъ.....	3	—	—	—	—	—	90	
Конюхамъ, по 37 руб. 50 к. въ годъ.....	18	—	—	—	—	—	675	
Сторожамъ, по 24 рубли въ годъ.....	2	—	—	—	—	—	48	
При кормленіи быковъ.....	1	—	—	—	—	—	24	
	28							
Имъ провіанта съ семействами, за исключеніемъ страдныхъ и постовыхъ дней, каждому по 56 пудъ 9 фунтовъ.	—	—	1574	12	1	—	1574	30
На отопленіе конюшенной и водогрѣвныхъ печей дровъ квартирныхъ.....	—	60 саж	—	—	1	62½	97	50
Для освѣщенія, свѣчь.....	—	7	—	—	11	—	77	
На кормъ лошадей и рабочихъ быковъ.								
42 Лошадямъ овса, по 10 фунтовъ въ сутки каждой, а въ 365 дней, 91 пудъ 10 фунтовъ; слѣдовательно всѣмъ	—	—	3832	20	—	50	1916	25
10 Быкамъ муки ржаной, полагая каждому по 10 фунт. въ сутки, а въ 365 дней 91 пудъ 10 фунт., и того всѣмъ.....	—	—	912	20	1	—	912	50
Тѣмъ же 42 лошадямъ и 10 быкамъ сѣна на 365 дней, въ сутки по 30 фунтовъ, каждому въ годъ по 273 пуд: 30 фунтовъ, а всѣмъ.....	—	—	14235	—	—	10	1423	50
На подковку и перековку лошадей.								
Подковъ конскихъ по 7 паръ на каждую.....	—	294 пар.	—	—	—	21⅜ сто.	71	66½
Гвоздей подковныхъ, по 180 штука.....	—	7560 шт.	—	—	—	55	41	58
Угля.....	—	5 кор.	—	—	2	2	10	10
На поддержаніе и починку конюшеннаго багажа: желѣза разныхъ сортовъ, угля, гвоздей, кожъ разныхъ, кошемъ, холста, мочалъ, ободьевъ ильмовыхъ, дегтя, колесъ, снасти, рогожъ и прочаго.....	—	—	—	—	—	—	651	31½
На покупку разныхъ медикаментовъ для пользованія лошадей и быковъ, какъ то: скипидару, масла постнаго, жиру рыбьяго, сѣры горючей, сабуру и прочаго.....	—	—	—	—	—	—	42	50
Назначается имѣть конской упряжи, по числу лошадей, которой полагается срокъ на 5 лѣтъ.								

	Число людей.	Количество припасов. Счетъ.	Пуды.	Фун.	По цѣнѣ. Руб.	Коп.	На сумму. Рубли.	Коп.
Хомутовъ съ приборомъ..42 шт. по 7 р. 50 к. 315 —								
Сѣделокъ рабочихъ.....42 — — 1 — 20 — 50 40								
Уздъ ременныхъ.....42 — — 2 — — — 84 —								
Сѣдель арчаговъ..... 4 — — 10 — — — 40 —								
489 40								
Изъ сей суммы, 489 руб. 40 коп., отчислена пятая часть къ расположенію на металлъ въ одинъ годъ ремонта.....	—	—	—	—	—	—	97	88
Таковаго же ремонта съ 42 лошадей и десяти быковъ, полагая каждую лошадь и быка цѣною въ 70 руб. и что каждая лошадь и быкъ могутъ быть годны въ продолженіе семи лѣтъ:								
Съ 42 лошадей въ одинъ годъ ремонта.....	—	—	—	—	—	—	420	
— 10 быковъ.....	—	—	—	—	—	—	100	
И того расходовъ по содержанію конюшни...	—	—	—	—	—	—	8510	59

Примѣчаніе. Изъ суммы 8510 руб. 59 коп., относится за содержаніе 9 лошадей 1582 руб. 51 коп. на выплавку чугуна и 10 рабочихъ быковъ 1366 руб. 47½ коп. въ цѣну обыкновеннаго ремонта; за тѣмъ остающаяся часть, 5561 рубль 57½ коп. принята въ цѣну металла

СМѢТА 45.

Якорный цехъ.

	Число людей.	На сіе потребно. Количество припасовъ. Счетъ.	Пуды.	Фун.	По цѣнѣ. Руб.	Коп.	На сумму. Рубли.	Коп.
Якорный цехъ.								
Въ семъ цехѣ дѣлаются и починиваются плющиленные валы для дѣла листоваго и плющиленнаго желѣза и вообще всѣ тяжелые инструменты, потребные для всего дѣйствія Саткинскаго завода, для чего назначается, согласно прежнихъ лѣтъ: 1 мастеръ, 1 подмастерье, 1 варовщикъ и 4 работника на 200 рабочихъ дней.								
Полагая оклады въ годъ: мастеру 150, подмастерью и варовщику по 75 и работникамъ по 30 руб., выйдетъ всего платы за 200 дней.....	7	—	—	—	—	—	336	
Провіанта 7 человѣкамъ съ ихъ семействами, полагая каждому въ годъ по 56 пудъ 9 ф., за исключеніемъ страдныхъ и постовыхъ дней	—	—	314	34½	1	—	314	85½
И того расходовъ по сему цеху.....	—	—	—	—	—	—	650	85½
Всѣ сіи расходы приняты въ цѣну металла.								

СМѢТА 51.

По кузничному и слесарному цеху.

	Число людей.	На сіе потребно. Количество припасовъ. Счетъ.	Пуды.	Фун.	По цѣнѣ. Руб.	Коп.	На сумму. Рубли.	Коп.
Кузничный и слесарный цехъ.								
Въ семъ цехѣ дѣлаются всѣ инструменты горные, заводскіе, фабричные, столярные, плотничные, топоры, гвозди разныхъ сортовъ, подковы, разныя вещи къ								

	Число людей.	На сіе потребно.						
		Количество припасовъ.			По цѣнѣ.		На сумму.	
		Счетъ.	Пуды.	Фун.	Руб.	Коп.	Рубли	Коп.
строеніямъ, фабрикамъ, машинамъ и прочее, разныя починки, какъ по строеніямъ и фабрикамъ, такъ и по прочимъ частямъ. Подробное исчисленіе количества вещей, приготовляемыхъ въ семъ цехѣ, по разнообразности и не всегда одинаковому употребленію оныхъ, было бы почти невозможно и во всякомъ случаѣ неопредѣлительно. Сверхъ того, по большой части, выдѣлываемымъ въ кузничномъ цехѣ издѣліямъ произведены опыты, по которымъ на каждую вещь опредѣлены: урокъ, количество употребленія матеріаловъ и, сообразно сему, выведены цѣны на издѣлія, гдѣ приняты въ расчетъ задѣльная плата и пайковый провіантъ работающимъ, а потому исчисленіе количества людей, потребныхъ для сего цеха, основано на сложности предшествовавшихъ пяти годовъ. Сообразно сего предполагается имѣть при семъ цехѣ чрезъ круглый годъ:								
Мастера для приходо-расходованія матеріаловъ.....	1	—	—	—	—	—	—	120
Ему въ годъ окладнаго жалованья.....								
Для дѣла новыхъ вещей:								
Кузнецовъ 1-й статьи.....	3							
— — — 2.....	4							
Имъ платы въ годъ: первымъ по 45 руб., а послѣднимъ по 37 руб. 50 коп., всѣмъ же.....		—	—	—	—	—	—	285
Молотобойцевъ.....	7							
Имъ платы, полагая каждому въ годъ по 25 рублей, а всѣмъ.....		—	—	—	—	—	—	175
Слесарей.....	2							
Имъ платы, полагая каждому въ годъ по 37 руб. 50 коп., а всѣмъ.....		—	—	—	—	—	—	75
Для разныхъ починокъ:								
Кузнецовъ 1 статьи.....	2							
— — — 2.....	2							
Имъ платы въ годъ: первымъ по 45 руб., а послѣднимъ по 37 руб. 50 коп., всѣмъ же.....		—	—	—	—	—	—	165
Молотобойцевъ.....	4							
Имъ платы, полагая каждому въ годъ по 25 руб., а всѣмъ.		—	—	—	—	—	—	100
Слесарей.....	4							
Имъ платы, полагая каждому въ годъ по 37 руб. 50 коп., а всѣмъ.....		—	—	—	—	—	—	150
Сверхъ того.								
Для обтачиванія плоскихъ валовъ и рѣзныхъ круговъ: токарей.....	3							
Имъ платы, полагая каждому въ годъ по 37 руб. 50 коп.....		—	—	—	—	—	112	50
Слесарныхъ учениковъ изъ малолѣтовъ.....	2							
Имъ платы, полагая каждому въ годъ по 20 руб.....		—	—	—	—	—	40	
Сторожъ.....	1							
Ему въ годъ окладнаго жалованья.....		—	—	—	—	—	24	
Провіанта: 1 мастеру и 1 сторожу съ ихъ семействами, за полный годъ, полагая каждому по 60 пудъ.....		—	—	120	—	1	—	120
— — — — 33 человѣкамъ кузнецамъ и молотобойцамъ слесарямъ, токарямъ и слесарнымъ ученикамъ съ ихъ семействами, полагая каждому по 5 пудъ въ мѣсяцъ, выйдетъ, за исключеніемъ страдныхъ и постовыхъ дней.		—	—	1855	17	1	—	1855	42½
Матеріалы и припасы:								
Здѣсь введены въ счетъ только тѣ припасы, которые не								

	Число людей	На сіе потребно.						
		Количество припасовъ.			По цѣнѣ.		На сумму.	
		Счетъ.	Пуды.	Фун.	Руб.	Коп.	Рубли	Коп.
могутъ входить въ цѣну издѣлій, а должны расположиться прямо на металлѣ.								
Решетокъ черемуховыхъ	—	40	—	—	—	28½	11	50
Лопатъ деревянныхъ	—	40	—	—	—	9½	3	85
Коробковъ углекатальныхъ	—	5	—	—	—	57½	2	87½
Ведеръ деревянныхъ	—	10 пар.	—	—	—	57½	5	75
Колесъ телѣжныхъ окованныхъ	—	½ скат.	—	—	18	6½	9	3½
Веревокъ почальныхъ	—	10 шту.	—	—	—	15½	1	57½
Стружекъ роговыхъ	—	—	—	2	—	2	—	4
Соли	—	—	—	—	20	3	—	1 50
Жиру рыбьяго	—	—	—	—	10	16	—	4
Сѣтей сельныхъ	—	—	—	2	20	11	—	27 50
Каната пеньковаго къ токарному колесу	—	—	—	—	20	8	—	4
Дегтя	—	4 вед.	—	—	—	90	3	60
Смолы на воронсніе издѣлій	—	2	—	—	—	90	1	80
Точила Нечерскаго	—	—	—	3	—	2	50	7 50
Дровъ квартирныхъ на отопленіе слесарной	—	10 сажк.	—	—	—	1	62½	16 25
Ситъ волосяныхъ	—	1	—	—	—	—	—	6
Решетъ лычныхъ	—	1 пар.	—	—	—	—	—	30
Сала сырца	—	—	—	—	6½	—	21½	1 38
Клиньевъ крѣпительныхъ	—	300	—	—	—	сто пу. 57½	1	72½
Свинца	—	—	—	—	5	13 50	1	68¾
Олова	—	—	—	—	5	52 —	6	50
Шпіаутера	—	—	—	—	5	22 —	2	75
Буры	—	—	—	—	2	120 —	6	
Наждыря	—	—	—	—	1	— —	3	12½
Квасцовъ	—	—	—	—	1	— —	—	50
Мѣди красной	—	—	—	—	10	25 —	6	25
— латунной	—	—	—	—	5	60 —	7	50
Кожъ сыромятныхъ на запоны кузнецамъ и молотобойцамъ, полагая на запонъ ½ кожи, и каждый на два года, всего 22 человѣкамъ	—	5½	—	—	16	50	90	75
Кожъ сыромятныхъ, къ зубленію пилъ	—	1	—	—	—	—	16	50
Холста изгребнаго на запоны, слесарному мастеру, слесарямъ, токарямъ и слесарнымъ ученикамъ, всего 12 человѣкамъ, полагая каждому по 6 аршинъ въ годъ, а всѣмъ	—	72 арш.	—	—	—	25	18	
На починку инструментовъ:								
Желѣза кричнаго	—	—	—	15	—	2	30	31 50
— — лопаточнаго	—	—	—	3	—	2	50	7 50
— — рѣзнаго	—	—	—	3	—	2	75	8 25
— — листоваго	—	—	—	—	20	4	50	2 25
Стали	—	—	—	4	—	8	40	33 60
Угля	—	15 кор.	—	—	—	2	30	30
А всего расходовъ по кузнечному и слесарному цеху	—	—	—	—	—	—	3612	2½
Изъ сей суммы, 3612 рублей 2½ копѣйки принято въ цѣну металла: содержаніе мастера, 4 кузнецовъ съ 4 молотобойцами, 4 слесарей, 2 слесарныхъ учениковъ, 1 сторожа и разные припасы не входящіе въ цѣну издѣлій, всего суммою	—	—	—	—	—	—	1896	25

СМѢТА 52.

По мѣховому или столярному цеху.

	Число людей.	На сіе потребно.						
		Количество припасовъ.			По цѣнѣ.		На сумму.	
		Счетъ.	Пуды.	Фун.	Руб.	Коп.	Рубли.	Коп.
Мѣховой или столярной цехъ.								
Въ семъ цехѣ дѣлаются разныя новыя вещи, а болѣе починиваются: кузнечные мѣха, разныя модели, пожарные инструменты и прочія вещи, потребныя для всего дѣйствія Саткинскаго завода, идущія наиболѣе на счетъ обыкновеннаго ремонта. Для выполненія вышеупомянутыхъ работъ назначается:								
Столярный мастеръ	1	—	—	—	—	—	120	
Ему въ годъ окладнаго жалованья								
Подмастерье, онъ же управляетъ дѣйствіемъ цилиндрическихъ мѣховъ	1	—	—	—	—	—	60	
Ему въ годъ окладнаго жалованья								
Столяровъ	4	—	—	—	—	—	150	
Имъ платы, полагая каждому въ годъ по 37 руб. 50 коп., а всѣмъ								
Сторожъ	1	—	—	—	—	—	24	
Ему въ годъ окладнаго жалованья								
Провіанта: 1 мастеру и 1 сторожу съ ихъ семействами, за полный годъ, полагая каждому по 60 пудъ.	7	—	—	120	—	1	—	120
— — 1 подмастерью и 4 столярамъ съ ихъ семействами, полагая каждому по 5 пудъ въ мѣсяцъ, выйдетъ, за исключеніемъ страдныхъ и постовыхъ дней		—	—	181	5	1	—	281 12½
Матеріалы и припасы:								
Точилъ Печерскихъ		—	—	5	—	2	50	12 50
Свѣчъ сальныхъ		—	—	2	20	11	—	27 50
Кожъ сыромятныхъ, для ремней къ токарному стану		—	½	—	—	16	50	8 25
Карандашей черныхъ		—	11	—	—	3	—	— 50
Рѣшетокъ черемуховыхъ		—	3	—	—	—	28½	— 86½
Холста изгребнаго на фартуки всѣмъ, кромѣ сторожа, полагая на каждаго по 6 арш. въ годъ		—	36 арш.	—	—	—	25	9
Дровъ квартирныхъ на отопленіе печей		—	30 саж.	—	—	1	62½	48 75
Итого расходовъ по мѣховому и столярному цеху		—	—	—	—	—	—	862 48¾
Изъ сей суммы, 826 руб. 48¾ коп., относится въ цѣну металла: содержаніе мастера, подмастерья, сторожа и припасовъ, всего суммою на		—	—	—	—	—	—	487 58½

СМѢТА 53.

По плотинному и плотничному цеху.

	Число людей.	На сіе потребно.						
		Количество припасовъ.			По цѣнѣ.		На сумму.	
		Счетъ.	Пуды.	Фун.	Руб.	Коп.	Рубли.	Коп.
Плотинный и плотничный цехъ.								
Въ семъ цехѣ заключаются: распиловка бревенъ въ тесъ, заготовленіе разныхъ лѣсныхъ припасовъ, дѣло разныхъ деревянныхъ вещей, поправка строеній и прочія мелочныя и надворныя работы. Примѣнясь къ сложности предшествовавшихъ пяти годовъ и настоящей выдѣлкѣ металловъ, для выполненія сихъ работъ назначаются:								
Плотинный мастеръ	1							

	Число людей.	На сіе потребно. Количество припасовъ. Счет.	Пуды.	Фун.	По цѣнѣ. Руб.	Коп.	На сумму. Руб.	Коп.
Ему въ годъ жалованья	—	—	—	—	—		240	
Плотничьи подмастерья	1							
Ему въ годъ жалованья	—	—	—	—	—	—	120	
Плотниковъ для поправки заводскихъ строеній, казенныхъ квартиръ, магазиновъ, амбаровъ и разныхъ построекъ: 1 статьи	3							
2 ———	24							
Имъ платы въ годъ, первымъ по 37 руб. 50 коп., а послѣднимъ по 25 руб.	—	—	—	—	—	—	712	50
Плотниковъ для изготовленія лѣсныхъ и мелочныхъ припасовъ: 1 статьи	10							
2 ———	12							
Имъ задѣльной платы въ годъ, первымъ по 37 руб. 50 коп., а послѣднимъ по 25 руб.	—	—	—	—	—	—	675	
Пильщиковъ	2							
Имъ задѣльной платы, каждому въ годъ по 37 руб. 50 коп.	—	—	—	—	—	—	75	
При нихъ работниковъ	2							
Имъ платы каждому въ годъ по 25 руб.	—	—	—	—	—	—	50	
Провіанта: плотничному мастеру и подмастерью, съ ихъ семействами, за полный годъ каждому по 60 пудъ	—	—	120	—	1	—	120	
——— 53 человѣкамъ, каждому съ семействомъ по 5 пудъ въ мѣсяцъ, за исключеніемъ страдныхъ и постовыхъ дней	—	—	2979	37	1	—	2979	92½
Матеріалы и припасы:								
Точилъ Печерскихъ	—	—	30	—	2	50	75	
Свѣчъ сальныхъ	—	—	2	—	11	—	22	
Каната пенькового при плотничьей работѣ и лѣсопильной мельницѣ	—	—	15	—	8	—	120	
Рѣшетокъ черемуховыхъ	—	50	—	—	—	28½	14	37½
Итого расходовъ по плотничьему и плотничному цеху.	—	—	—	—	—	—	5203	80
Изъ сей суммы 5203 руб. 80 коп. принято въ цѣну металла: содержаніе плотничьяго мастера и подмастерья, работниковъ при лѣсопильной мельницѣ и упомянутые припасы, всего суммою	—	—	—	—	—	—	873	82½

СМѢТА 54.

По содержанію лицъ по разнымъ должностямъ.

	Число людей.	Имъ жалованья. Одному. Руб.	Коп.	Всѣмъ. Руб.	Коп.
Счетчикъ при расходчикѣ.	1	—	—	48	
Цѣловальниковъ у провіанта и припасовъ	3	48	—	144	
Десятникъ при Саткинской пристани	1	—	—	37	50
Лѣсообъѣздчиковъ	6	30	—	180	
Имъ ремонтныхъ, каждому на одну лошадь	—	30	—	180	
Староста при церкви	1	—	—	30	
Сторожей при разныхъ казенныхъ строеніяхъ, магазинахъ, амбарахъ и прочихъ мѣстахъ, сверхъ принятыхъ по вышеписаннымъ смѣтамъ	30	24	—	720	
Мельникъ при мукомольной мельницѣ	1	—	—	40	(*)
При немъ возчиковъ	3	25	—	75	(*)

	Число людей.	Имъ жалованья. Одному. Рубли.	К.	Всѣмъ. Рубли.	К.
Имъ на содержаніе лошадей	—	62	50	187	50 (*)
Къ заготовленію бутоваго камня, извести и проч.	8	37	50	300	(*)
(*) Содержаніе сихъ людей падаетъ въ цѣну провіанта.					
При перевозкѣ разныхъ припасовъ	2	25	—	50	(*)
Имъ на содержаніе лошадей	—	62	50	125	(*)
(*) Содержаніе сихъ людей относится въ цѣну обыкновеннаго ремонта.					
Для разныхъ надворныхъ работъ, какъ то: чистки заводскихъ площадей, одалбливанія льда отъ свай въ вешняжномъ дворѣ, огребки снѣга съ угольныхъ кучъ, фабрикъ и казенныхъ домовъ и пр.	10	25	—	250	
Каменьщикъ	1	—	—	37	50
Трубочистъ	1	—	—	25	
Къ чисткѣ рѣки Ая для сплава каравана на 10 дней	90	1	—	90	
Провіанта 68 человѣкамъ съ ихъ семействами, по 5 пудъ въ мѣсяцъ, за исключеніемъ страдныхъ и постовыхъ дней	—	3823	12	3823	30
Провіанта 90 человѣкамъ за 10 дней	—	202	16	202	40
Деньщиковъ Гг. Чиновникамъ	10	—	—	—	(*)
(*) Имъ жалованья не полагается.					
Провіанта на ихъ семейства, по 3 пуда въ мѣсяцъ	—	360	—	360	
Въ пастухи для скота, принадлежащаго приказнослужителямъ, мастеровымъ и прочимъ лицамъ горной службы, на 6 мѣсяцовъ, изъ престарѣлыхъ	16	—	—	—	(*)
(*) Симъ людямъ жалованья и провіанта не полагается.					
Къ перевозкѣ желѣза и артиллерійскихъ снарядовъ на Саткинскую пристань до 42000 пудъ для отправки въ караванъ, на 70 дней	20	7	—	140	
Имъ на содержаніе лошадей	—	35	—	700	
Провіанта 20 человѣкамъ съ ихъ семействами за 70 дней	—	314 п.	34 Ф.	314	85
Изъ того расходова по сей смѣтѣ	—	—	—	8060	5
Изъ сей суммы, 8060 руб. 5 коп., принято въ цѣну металла	—	—		6782	85

ПРИЛОЖЕНІЕ КЪ СМѢТѢ 54.

Роспись о деньщикахъ, назначаемыхъ класснымъ Чиновникамъ по Саткинскому заводу.

Управителю, Оберъ-Гиттенфервальтеру 8 класса 3. Помощнику его, Берггешворену 12 класса 1. Секретарю, Шихтмейстеру 14 класса 1. Бухгалтеру, Шихтмейстеру 14 класса 1. Контролеру Шихтмейстеру 14 класса 1. Припасному и провіантскому Смотрителю Шихтмейстеру 14 класса 1. Лѣсничему, Шихтмейстеру 14 класса 1. Лекарю 1. И того по Саткинскому заводу деньщиковъ 10.

Штаты и положенія для Кусинскаго завода.

СМѢТА 56.

Штатнымъ расходамъ Конторы Кусинскаго завода.

	Число людей.	Имъ въ годъ жалованья. Одном.	Всѣмъ. Рублей.
I. Заводская Контора.			
Управитель, Оберъ-Гиттенфервальтеръ 8 класса	1	—	1500
Помощникъ его, Берггешворенъ 12 класса	1	—	750
Секретарь, Шихтмейстеръ 14 кл.	1	—	500
1) *Столъ Хозяйственный, Разрядный и Протокольный.*			
Столоначальникъ, Унтеръ-Шихтмейстеръ 1 класса	1	—	240
Помощникъ его, Унтеръ-Шихтмейстеръ 2 класса	1	—	180
Для переписки дѣлъ писцовъ	2	96	192
2) *Столъ расчетный, для составленія заводскихъ расчетовъ.*			
Столоначальникъ, Унтеръ-Шихтмейстеръ 1 класса	1	—	240
Помощникъ его, Унтеръ-Шихтмейстеръ 2 класса	1	—	180
Для переписки дѣлъ, писецъ	1	—	96
3) *Бухгалтерскій столъ.*			
Бухгалтеръ, Шихтмейстеръ 11 класса	1	—	500
Помощникъ его, Унтеръ-Шихтмейстеръ 1 класса	1	—	240

	Число людей.	Имѣ въ виду жалованья. Одном.	Всѣмъ. Рубли.
Для переписки дѣлъ, Унтеръ-Шихтмейстеровъ 3 класса	2	120	240
Писцовъ	3	96	288
4) *Контрольный столъ.*			
Контролеръ, Шихтмейстеръ 14 класса	1	—	500
Помощникъ его, Унтеръ-Шихтмейстеръ 2 класса	1	—	180
Для переписки дѣлъ, писецъ	1	—	96
Архиваріусъ, Унтеръ-Шихтмейстеръ 3 класса	1	—	120
Расходчикъ, Унтеръ-Шихтмейстеръ 1 класса	1	—	240
При немъ писецъ	1	—	96
Припасный и провіантскій Смотритель, Шихтмейстеръ 14 клас.	1	—	500
При немъ писецъ	1	—	96
Коммиссаровъ заводскихъ припасовъ, Унтеръ-Шихтмейстеровъ 3 класса	2	120	240
При наученіи канцелярскому порядку	8	36	288
II. По заводу.			
a) По выплавкѣ чугуна:			
Надзиратель, Унтеръ-Шихтмейстеръ 1 класса	1	—	240
b) По отливкѣ, очисткѣ и сдачѣ артиллерійскихъ снарядовъ:			
Надзиратель, Унтеръ-Шихтмейстеръ 1 класса	1	—	240
При немъ писецъ	1	—	96
c) По кричной работѣ:			
Надзиратель, Унтеръ-Шихтмейстеръ 1 класса	1	—	240
d) По кузничнымъ и слесарнымъ работамъ:			
Надзиратель, Унтеръ-Шихтмейстеръ 1 класса	1	—	240
e) *По поторжнымъ работамъ:*			
Надзиратель, Унтеръ-Шихтмейстеръ 1 класса	1	—	240
Помощникъ его, Унтеръ-Шихтмейстеръ 3 класса	1	—	120
Писецъ	1	—	96
f) *По куренымъ работамъ:*			
Лѣсничій, Шихтмейстеръ 14 клас.	1	—	500
Надзиратель, Унтеръ-Шихтмейстеръ 1 класса	1	—	240
Ему на собственную лошадь ремонтныхъ въ годъ	—	—	30
При немъ писецъ	1	—	96
g) *По горной работѣ:*			
Надзиратель, Унтеръ-Шихтмейстеръ 1 класса	1	—	240
Ему на собственную лошадь ремонтныхъ въ годъ	—	—	30
При немъ писецъ	1	—	96
При Полиціи:			
Письмоводитель, Унтеръ-Шихтмейстеръ 1 класса	1	—	240
Квартальный Надзиратель, Унтеръ-Шихтмейстеръ 3 класса	1	—	120
Переплетчикъ	1	—	48
Сотниковъ	2	37 50 к.	75
Разсыльщиковъ изъ малолѣтовъ	2	24	48
Сторожей	4	24	96
Провіанта всего 52 человѣкамъ, полагая каждому съ семействомъ по 60 пудъ въ годъ, 3120 пудъ, полагая по одному руб. за пуд.	—	—	3120
Дровъ квартирныхъ, согласно штату, Высочайше утвержденному въ 1808 году Октября 25 дня, Чиновникамъ Кусинскаго завода, живущимъ въ квартирахъ, 5 Оберъ-Офицерамъ, каждому по $10\frac{1}{3}$ сажени	саж. $51\frac{2}{3}$	—	83 95¾ к.
Итого расходовъ по сей смѣтѣ	—	—	14076 95¾ к.

С М Ѣ Т А 57.

О суммѣ, потребной на канцелярскіе припасы для Конторы Кусинскаго завода.

	Количество припасовъ. Счетъ.	Пуды.	Фун.	По цѣнѣ. Руб.	Коп.	На сумму. Рубля.	Коп.
a) Канцелярскіе припасы:							
Бумаги: писчей разныхъ нумеровъ	64 стоп.	—	—	7	60ст	186	40
— — Голландской	$1\frac{1}{2}$ —	—	—	40	50—	60	75
— — картузной	$\frac{1}{2}$ —	—	—	18	90—	9	45
Карандашей	5 дюж.	—	—	10	—	50	
Сургуча краснаго разныхъ нумеровъ	—	—	10	5	фун.	50	
Орѣшковъ чернильныхъ	—	—	23	95	пуд.	59	37½

	Количество припасовъ.			По цѣнѣ.		На сумму.	
	Счетъ.	Пуды.	Фун.	Руб.	Коп.	Рубли.	Коп.
Купоросу	—	—	15	15 фун.	—	5	62½
Камеди	—	—	½	2	70	1	35
Резинъ-ластику	1 кош.	—	—	—	—	4	40
Свѣчъ сальныхъ	—	35	—	11	—	385	
b) *Матеріалы и припасы для переплета дѣлъ и приготовленія шнуровыхъ книгъ:*							
Нитокъ льняныхъ	355 пас.	—	—	—	5	17	75
Иголъ	40 шт.	—	—	—	1	—	40
Бечевокъ тонкихъ	9	—	—	—	10	—	90
Шнуру шелковаго	40 арш.	—	—	—	12	4	80
Холста изгребнаго	10	—	—	—	25	2	50
Кожъ юфтовыхъ	1½ шт.	—	—	12	—	18	
Клею мездринаго	—	—	2	—	36½ фун.	—	72
— — рыбьяго	—	—	2	4	—	8	
Лазори	—	—	½	12	—	3	
Пеньки бѣльной	—	—	13	4	50	1	46½
Щетинъ свиныхъ	—	—	½	1	50	—	37½
Ведръ водоносныхъ	2½ пар.	—	—	—	57½ пар.	1	43½
Лопатокъ деревянныхъ	1 шт.	—	—	—	—	—	9½
Рѣшетокъ черемуховыхъ	1	—	—	—	—	—	28½
Дровъ квартирныхъ на отопленіе Конторы	40 саж.	—	—	1	62½	65	
На покупку перьевъ и другихъ мелочныхъ припасовъ, также на выписку періодическихъ изданій полагается	—	—	—	—	—	100	
И того расходовъ по сей смѣтѣ	—	—	—	—	—	1337	8½

СМѢТА 58.

О суммѣ, потребной на содержаніе и обмундированіе казаковъ 2 человѣкъ, для Кусинскаго завода.

(Смотри Смѣту 13.)

СМѢТА 59.

О суммѣ, потребной на содержаніе церковно-служителей и школы Кусинскаго завода.

	Число людей.	Имъ жалованья	
		Одному	Всѣмъ.
		Рубли.	
Жалованья:			
Іерею	1	—	300
Діакону	1	—	200
Причетникамъ	2	120	240
Просфирѣ	1	—	50
Трапезникамъ	2	24	48
Учителю Ариѳметики	1	—	240
Школьникамъ, имѣющимъ отцовъ.	25	6	150
— — — неимѣющимъ отцовъ.	15	9	135
			1363
Припасовъ:			
Провіанта: муки ржаной учителю и трапезникамъ по 60 пуд., 15 школьникамъ, не имѣющимъ отцовъ, по 12 пуд. въ годъ, а всѣмъ 360 пудъ		—	360
На покупку учебныхъ книгъ и разныхъ мелочныхъ припасовъ.	—	—	198
И того расходовъ по сей смѣтѣ.	—	—	1921

СМѢТА 60.

О суммѣ, потребной на содержаніе госпиталя для 20 человѣкъ въ Кусинскомъ заводѣ.

	Число людей.	Имѣ жалов. Одном.	Всѣмъ.
		Рубли.	
Лекарь	1	—	1200
Лекарскихъ учениковъ для госпиталя, пользованія больныхъ въ домахъ и для различныхъ командировокъ съ рабочими люд.:			
Старшій, Унтеръ-Шихтмейстеръ 1 класса	1	—	240
Младшій, Унтеръ-Шихтмейстеръ 3 класса	1	—	120
Коммиссаръ, Унтеръ-Шихтмейстеръ 2 класса	1	—	180
Садовникъ	1	—	37 50 к.
Для кухни:			
Поваръ	1	—	30
Стряпка	1	—	42
Для прачешной:			
Прачка	1	—	42
Сторожей на каждые 10 человѣкъ по 1, а для всего госпиталя...	2 (*)	24	48
			1939 50 к.

(*) Сіи же люди должны исполнять всѣ надворныя работы при госпиталѣ, относящіяся до чистоты и хозяйства.

	Число людей.	Имѣ жалованья. Одном.	Всѣмъ.
		Рубля.	
Провіанта лекарскимъ ученикамъ, садовнику, повару и сторожамъ съ ихъ семействами по 60 пудъ, а стряпкѣ и прачкѣ по 24 пуда въ годъ; а всѣмъ	468 пуд.	—	468
	1 р.		

На основаніи положенія, Высочайше утвержденнаго для военныхъ госпиталей 21 Марта 1828 года и сообразно мѣстнымъ цѣнамъ на припасы, опредѣленнымъ 10-лѣтнею сложностію, потребно:

	Количество припасовъ. Счет.	Пуды.	Фун.	По цѣнѣ. Руб.	Коп.	На сумму. Рубли.	Коп.
1) На содержаніе больныхъ пищею, полагая въ числѣ 20 человѣкъ, ординарной порціи 14, 2 порціи 3, и 3 порціи 3 человѣка; въ сложности же принимая содержаніе каждаго больнаго въ годъ 48 руб. 50 коп.; а 20 человѣкамъ	—	—	—	48	50	970	
2) На поддержаніе и покупку одежныхъ, постельныхъ вещей, различной посуды и проч., назначеннаго въ положеніи, полагая къ сложенію въ одинъ годъ ремонта на каждаго больнаго по 42 р. 50 к., а отъ содержанія 20 человѣкъ больныхъ.	—	—	—	42	50	850	
3) На мыло для умыванія и мытья бѣлья, также на нитки и проч., для починки онаго, на каждаго больнаго по 4 руб., а для 20 человѣкъ	—	—	—	4	—	80	
4) Для письмоводства на канцелярскіе припасы, какъ-то: бумагу, перья, сургучъ и прочее	—	—	—	—	—	25	
5) На покупку сѣры древесной и прочихъ веществъ для куренія въ палатахъ, также мочала для вехотокъ и швабръ	—	—	—	—	—	4	
6) На покупку сѣна для набивки тюфяковъ и подушекъ	—	185	—	—	10	18	50
7) Для освѣщенія:							
Свѣчь сальныхъ	—	5	—	11 пуд.	—	55	
Масла для лампъ и фонарей	—	2	25	12	—	31	50
Свѣтилень льняныхъ	—	—	5	9	—	1	12½
8) На отапливаніе госпиталя съ прислугами дровъ квартирныхъ.	80 саж.	—	—	1	62½	130	
						2165	12½
Сверхъ сего:							
Семействамъ больныхъ мастеровыхъ муки ржаной по 36 пуд. въ годъ на каждаго	—	720	—	1	—	720	
Самимъ больнымъ мастеровымъ половиннаго жалованья, изъ 24-рублеваго въ годъ оклада	—	—	—	—	—	240	
По положенію, Высочайше утвержденному 25 Октября 1808 года, назначается Лекарю дровъ квартирныхъ	10½ саж.	—	—	1	62½	16	79½
Итого	—	—	—	—	—	5549	41½

	На сіе потребно.						
	Количество припасовъ.			По цѣнѣ.		На сумму.	
	Счетъ.	Пуды.	Фун.	Руб.	Коп.	Рублн.	Коп.
Къ уменьшенію расходовъ по госпиталю поступитъ въ заводскую сумму, удерживаемыхъ изъ штатнаго жалованья Чиновниковъ, также приказно-служителей, уставщиковъ и мастеровъ, съ коихъ положенъ вычетъ на госпиталь.....	—	—	—	—	—	349	27
За тѣмъ дѣйствительнаго расхода по госпиталю, слѣдующаго въ цѣну металла.....	—	—	—	—	—	5200	14½
Изъ сего расхода падаетъ на содержаніе одного больнаго....	—	—	—	—	—	260 безъ	½ дол.

Примѣч. Въ содержаніи больныхъ пищею, также и въ наличности вещей одежныхъ, постельныхъ, посуды, мебели и проч., совершенно руководствоваться вышеобъясненнымъ положеніемъ 1828 года, Высочайше утвержденнымъ для военныхъ госпиталей, такъ какъ и прочими правилами, въ ономъ изложенными.

СМѢТА 61.

О суммѣ, потребной на содержаніе конюшни Кусинскаго завода, въ коей полагается имѣть 22 лошади и 10 рабочихъ быковъ.

	Число людей	На сіе потребно.						
		Количество припасовъ.			По цѣнѣ.		На сумму.	
		Счетъ.	Пуды.	Фун.	Руб.	Коп.	Рубли	Коп.
Жалованья:								
Старостѣ.....	1	—	—	—	—	—	80	
Помощнику его.....	1	—	—	—	—	—	60	
Коновалу.....	1	—	—	—	—	—	60	
Шорнику по 15 коп. въ день.....	1	—	—	—	—	—	37	50
Починщику багажа,.....	1	—	—	—	—	—	30	
Конюхамъ, по 37 руб. 50 коп. въ годъ.....	6	—	—	—	—	—	225	
Сторожамъ, по 24 руб. въ годъ.....	2	—	—	—	—	—	48	
При кормленіи быковъ.....	1	—	—	—	—	—	24	
	14							
Имъ провіанта съ семействами, за исключеніемъ страдныхъ и постовыхъ дней, каждому по 56 пудъ 9 фун...	—	—	787	6	1	—	787	15
На отопленіе конюшенной и водогрѣвной печей, дровъ квартирныхъ.....	—	20 саж	—	—	1	62½	32	50
Для освѣщенія, свѣчь.....	—	—	4	—	11	—	44	
На корлм лошадей и рабочихъ быковъ.								
22 лошадямъ овса, по 10 фунтовъ въ сутки каждой; а въ 365 дней 91 пудъ 10 фунт.; слѣдовательно всѣмъ..	—	—	2007	20	—	50	1003	75
10 быкамъ муки ржаной, полагая каждому по 10 фунт. въ сутки, а въ 365 дней 91 пудъ 10 фунтовъ, и того всѣмъ.....	—	—	912	20	1	—	912	50
Тѣмъ же 22 лошадямъ и 10 быкамъ сѣна на 365 дней, въ сутки по 30 фунтовъ каждому по 273 п. 30 ф.; а всѣмъ	—	—	8760	—	—	10	876	
На подковку и перековку лошадей.								
Подковъ конскихъ, по 7 паръ на каждую.....	—	154 пар.	—	—	—	24¾	37	53¼
Гвоздей подковныхъ, по 180 штукъ.....	—	3960шт.	—	—	сто	55	21	78
Угля.....	—	$2\frac{17}{24}$ кор.	—	—	2	1¾	5	45½
На поддержаніе и починку конюшеннаго багажа:								
Желѣза разныхъ сортовъ, угля, гвоздей, кожъ разныхъ, кошемъ, холста, мочалъ, ободьевъ пямовыхъ, дегтя, колесъ, спасти, саней, ведръ, рѣшетокъ, дугъ и прочаго.....	—	—	—	—	—	—	465	25½
На покупку разныхъ медикаментовъ для пользованія лошадей и быковъ, какъ-то: купороса, мыла конфарнаго, жиру рыбьяго, скипидару, семяни конопляная, масла постнаго, сѣры горючей и прочаго.....	—	—	—	—	—	—	22	50

	Число людей.	На сіе потребно.						
		Количество припасов.			По цѣнѣ.		На сумму.	
		Счетъ.	Пуды.	Фун.	Руб.	Коп.	Рубли	Коп.
Назначается имѣть конской упряжи по числу лошадей, которой полагается срокъ на 5 лѣтъ.								
Хомутовъ съ прибором 22 шт., по 7 руб. 50 коп..... 165 руб.								
Уздъ ременныхъ 22 шт. по 2 руб.. 44 —								
Сѣделокъ рабочихъ 22 шт. по 1 р. 20 коп..... 26 — 40 коп.								
Сѣдлъ арчаговъ 4 шт., по 10 р ... 40 — ,, —								
275 — 40 —								
Изъ сей суммы 275 руб. 40 коп., отчислена пятая часть къ расположенію на металлъ, въ одинъ годъ ремонта..	—	—	—	—	—	—	55	8
Таковаго же ремонта съ 22 лошадей и 10 быковъ, полагая каждую лошадь и быка цѣною въ 70 руб. и что каждая лошадь и быкъ могутъ быть годны въ продолженіе семи лѣтъ:								
Съ 22 лошадей въ одинъ годъ ремонта	—	—	—	—	—	—	220	
— 10 быковъ.....	—	—	—	—	—	—	100	
И того расходовъ по содержанію конюшни.....	—	—	—	—	—	—	5148	½

Примѣч. Изъ суммы 5148 руб. ½ коп., относится за содержаніе 9 лошадей 1602 руб. 66¼ коп., выплавку чугуна, 10 рабочихъ быковъ, 1366 руб. 47½ коп. въ цѣну обыкновеннаго ремонта; за цѣмъ остающаяся часть, 2178 руб. 86¾ коп., принята въ цѣну металла.

С М Ѣ Т А 71.

По кузнечному и слесарному цеху.

	Число людей.	На сіе потребно.						
		Количество припасов.			По цѣнѣ.		На сумму.	
		Счетъ.	Пуды	Фун.	Руб.	Коп.	Рубли.	Коп.
Кузнечный и слесарный цехъ.								
Въ семъ цехѣ дѣлаются инструменты горные, заводскіе, фабричные, столярные, кузнечные, плотничные, топоры, гвозди разныхъ сортовъ, подковы, разныя вещи для каравана, къ строеніямъ, фабрикамъ, машинамъ и прочее; разныя починки, какъ по строеніямъ и фабрикамъ, такъ и по прочимъ частямъ. Подробное исчисленіе количества каждыхъ порознь вещей, приготовляемыхъ въ семъ цехѣ, по разнообразности и не всегда одинаковому употребленію оныхъ, было бы почти не возможно и во всякомъ случаѣ неопредѣлительно. Сверхъ того, по большей части, выдѣлываемымъ въ кузнечномъ цехѣ издѣліями произведены опыты, по которымъ на каждую вещь опредѣлены: урокъ, количество употребленія матеріаловъ и, сообразно сему, выведены цѣны на издѣлія, гдѣ приняты въ расчетъ задѣльная плата и полный провіантъ работающимъ; а потому исчисленіе людей, потребныхъ для сего цеха, основано на сложности предшествовавшихъ пяти годовъ. Сообразно сему предполагается имѣть при семъ цехѣ чрезъ круглый годъ:								
Мастеръ для прихода-расходованія матеріаловъ.....	1							
Ему въ годъ окладнаго жалованья	—	—	—	—	—	—	120	
Для дѣла новыхъ вещей.								
Кузнецовъ 1 статьи.....	3							

	Число людей.	На сіе потребно:						
		Количество припасовъ.			По цѣнѣ.		На сумму.	
		Счетъ.	Пуды.	Фун.	Руб.	Коп.	Рубли	Коп.
Кузнецовъ 2 статьи	3							
Имъ платы въ годъ: первымъ по 45 руб., а послѣднимъ по 37 руб. 50 коп., а всѣмъ	—	—	—	—	—	—	217	50
Молотобойцевъ	6							
Имъ платы, полагая каждому въ годъ по 25 р., а всѣмъ	—	—	—	—	—	—	150	
Слесарей	2							
Имъ платы, полагая каждому въ годъ по 37 руб. 50 к., а обоимъ	—	—	—	—	—	—	75	
Для разныхъ починокъ:								
Кузнецовъ 1 статьи	2							
— — 2 —	2							
Имъ платы въ годъ: первымъ по 45 руб., а послѣднимъ по 37 руб. 50 коп., а всѣмъ	—	—	—	—	—	—	165	
Молотобойцевъ	4							
Имъ платы, полагая каждому въ годъ по 25 р., а всѣмъ	—	—	—	—	—	—	100	
Слесарей	3							
Имъ платы, полагая каждому въ годъ по 37 руб. 50 к., а всѣмъ	—	—	—	—	—	—	112	50
Сверхъ того:								
Слесарныхъ учениковъ изъ малолѣтовъ	2							
Имъ платы, полагая каждому въ годъ по 20 рублей	—	—	—	—	—	—	40	
Сторожъ	1							
Ему въ годъ окладнаго жалованья	—	—	—	—	—	—	24	
Провіанта: 1 мастеру и 1 сторожу съ ихъ семействами за полный годъ, полагая каждому по 60 пудъ.	—	—	120	—	1	—	120	
— — — 27 человѣкамъ кузнецамъ, молотобойцамъ, слесарямъ и слесарнымъ ученикамъ съ ихъ семействами, полагая каждому по 5 пудъ въ мѣсяцъ, выйдетъ, за исключеніемъ страдныхъ и постовыхъ дней	—	—	1518	3	1	—	1518	7½
Матеріалы и припасы:								
Здѣсь введены въ счетъ только тѣ припасы, которые не могутъ входить въ цѣну издѣлій, а должны расположиться прямо на металлъ:								
Рѣшетокъ черемуховыхъ	—	40 шт.	—	—	—	28¾	11	50
Лопатъ деревянныхъ	—	40	—	—	—	9⅔	3	85
Коробковъ углекатальныхъ	—	4	—	—	—	57½	2	30
Ведеръ деревянныхъ	—	10 пар.	—	—	—	57½	5	75
Колесъ телѣжныхъ окованныхъ	—	½ скат.	—	—	18	6½	9	3½
Веревокъ мочальныхъ	—	10 шт.	—	—	—	15¾	1	57½
Стружекъ роговыхъ	—	—	2	—	2	—	4	
Соли	—	—	—	10	3 пуд.	—	—	75
Жиру рыбьяго	—	—	—	10	16	—	4	
Свѣчъ сальныхъ	—	—	2	20	11	—	27	50
Каната пеньковаго къ токарному стану	—	—	—	20	8	—	4	
Дегтя	—	3 вед.	—	—	—	90	2	70
Смолы на вороненіе издѣлій	—	2	—	—	—	90	1	80
Точила Печерскаго	—	—	3	—	2	50	7	50
Дровъ квартирныхъ на отопленіе слесарной	—	10 саж.	—	—	1	62½	16	25
Ситъ волосяныхъ	—	1 шт.	—	—	—	—	6	
Рѣшетъ лычныхъ	—	1 пара	—	—	—	—	—	30
Сала сырца	—	—	—	6½	—	21½	1	38
Клиньевъ крѣпительныхъ	—	200		—	—	сто. 57½	1	15
Свинца	—	—	—	5	13 пуд.	50	1	68¾
Олова	—	—	—	5	52	—	6	50
Шпіаутера	—	—	—	5	22	—	2	75
Буры	—	—	—	2	120	—	6	

	Число людей	На сіе потребно. Количество припасовъ. Счетъ.	Пуды.	Фун.	По цѣнѣ. Руб.	Коп.	На сумму. Рубли.	Коп.
Напатыря	—	—	—	1	—	—	3	12½
Квасцовъ	—	—	—	1	—	—	—	50
Мѣди красной	—	—	—	10	25	—	6	25
—— латунной	—	—	—	5	60	—	7	50
Кожъ сыромятныхъ на запоны кузнецамъ и молотобойцамъ, полагая на запонъ ½ кожи и каждый на два года, всего 20 человѣкамъ	—	5	—	—	16	50	82	50
Кожъ сыромятныхъ на ремни къ вубленію пилъ	—	1	—	—	—	—	16	50
Холста изгребнаго на запоны: слесарному мастеру, слесарямъ, ученикамъ, всего 8 человѣкамъ, полагая каждому по 6 аршинъ въ годъ	—	48 арш.	—	—	—	25	12	
На починку инструментовъ.								
Желѣза кричнаго	—	—	15	—	2	30	34	50
— — лопаточнаго	—	—	2	—	2	50	5	
— — рѣзнаго	—	—	2	—	2	75	5	50
— — листоваго	—	—	—	20	4	50	2	25
Стали	—	—	4	—	8	40	33	60
Угля	—	15 кор.	—	—	2	1⅗	30	20½
А всего расходовъ по кузнечному и слесарному цеху. Изъ сей суммы, 3039 руб. 78½ коп., принято въ цѣну металла содержаніе мастера, 4 кузнецовъ съ 4 молотобойцами, 3 слесарей, 2 слесарныхъ учениковъ и 1 сторожа и разные припасы, не входящіе въ цѣну издѣлій, всего суммою	—	—	—	—	—	—	3039	78½
	—	—	—	—	—	—	1780	13½

СМѢТА 72.

По мѣховому или столярному цеху.

	Число людей.	На сіе потребно. Количество припасовъ. Счетъ.	Пуды.	Фун.	По цѣнѣ. Руб.	Коп.	На сумму. Рубли	Коп.
Мѣховый или столярный цехъ.								
Въ семъ цехѣ дѣлаются разныя новыя вещи, а болѣе починиваются кузнечные мѣха, пожарные инструменты и прочія вещи, потребныя для всего дѣйствія Кусинскаго завода, идущія болѣе на счетъ обыкновеннаго ремонта. Для выполненія вышеупомянутыхъ работъ назначается:								
Столярный мастеръ	1							
Ему въ годъ окладнаго жалованья	—	—	—	—	—	—	120	
Подмастерье, онъ же управляетъ дѣйствіемъ цилиндрическихъ мѣховъ	1							
Ему въ годъ окладнаго жалованья	—	—	—	—	—	—	60	
Столяровъ	3							
Имъ платы, полагая каждому въ годъ по 37 руб. 50 коп. а всѣмъ	—	—	—	—	—	—	112	50
Сторожъ	1							
Ему въ годъ окладнаго жалованья	—	—	—	—	—	—	24	
Провіанта: 1 мастеру и 1 сторожу съ ихъ семействами, за полный годъ, полагая каждому по 60 пуд.	—	—	120	—	1	—	120	
— — — 1 подмастерью и 3 столярамъ съ ихъ семействами, полагая каждому по 5 пудъ въ мѣсяцъ, будетъ, кромѣ страдныхъ и постовыхъ дней	—	—	224	36	1	—	224	90

	Число людей.	На сіе потребно.						
		Количество припасовъ.			По цѣнѣ.		На сумму.	
		Счетъ.	Пуды.	Фун.	Руб.	Коп.	Рубли	Коп.
Матеріалы и припасы:								
Точилъ Печерскихъ	—	—	5	—	2	50	12	50
Свѣчъ сальныхъ	—	—	2	—	11	—	22	
Кожъ сыромятныхъ, для ремней къ токарному стану	—	½	—	—	16	50	8	25
Карандашей черныхъ	—	1/12	—	—	3	—	—	50
Рѣшетокъ черемуховыхъ	—	3	—	—	—	28½	—	86½
Холста изгребнаго на запоны всѣмъ, кромѣ сторожа, полагая на каждаго по 6 арш. въ годъ	—	30 арш.	—	—	—	25	7	50
Дровъ квартирныхъ на отопленіе печей	—	30 саж.	—	—	1	62½	48	75
И того расходовъ по мѣховому или столярному цеху. Изъ сей суммы, 761 руб. 76½ коп. относится въ цѣну металла: содержаніе мастера, подмастерья, сторожа и припасовъ, всего суммою на	—	—	—	—	—	—	761	76½
	—		—	—	—	—	490	58½

СМѢТА 73.

По плотинному и плотничному цеху.

	Число людей.	На сіе потребно.						
		Количество припасовъ.			По цѣнѣ.		На сумму.	
		Счетъ.	Пуды.	Фун.	Руб.	Коп.	Рубли.	Коп.
Плотинный и плотничный цехъ.								
Въ семъ цехѣ заключаются: распиловка бревенъ въ тесъ, заготовленіе разныхъ лѣсныхъ припасовъ, постройка барокъ, дѣло разныхъ деревянныхъ вещей, поправка строеній и прочія мелочныя и надворныя работы. Примѣнясь къ сложности предшествовавшихъ пяти годовъ и настоящей выдѣлки металловъ, для выполненія сихъ работъ назначаются:								
Плотинный мастеръ	1							
Ему въ годъ жалованья	—	—	—	—	—	—	210	
Плотинный подмастерье	1							
Ему въ годъ жалованья	—	—	—	—	—	—	120	
Барочный мастеръ	1							
Ему въ годъ жалованья	—	—	—	—	—	—	120	
Плотниковъ для поправки казенныхъ заводскихъ строеній, квартиръ, магазиновъ, амбаровъ и разныхъ построекъ: 1 статьи	3							
— — 2	24							
Имъ платы въ годъ: первымъ по 37 руб. 50 коп., а послѣднимъ по 25 руб	—	—	—	—	—	—	712	50
Плотниковъ для заготовленія лѣсныхъ и мелочныхъ припасовъ: 1 статьи	10							
— — 2	17							
Имъ задѣльной платы въ годъ, первымъ по 37 руб. 50 коп., а послѣднимъ по 25 руб	—	—	—	—	—	—	800	
Пильщиковъ	4							
Имъ задѣльной платы въ годъ по 37 руб. 50 коп	—	—	—	—	—	—	150	
При нихъ работниковъ	2							
Имъ платы, каждому въ годъ по 25 руб	—	—	—	—	—	—	50	
Плотниковъ 1-й статьи для заготовленія лѣсныхъ припасовъ и постройки 9 барокъ, полагая имъ находиться при заготовленіи припасовъ и постройкѣ барокъ 133 и при перевозкѣ припасовъ 117 рабочихъ дней	12							
Имъ задѣльной платы, каждому въ годъ по 90 руб. 15 коп	—	—	—	—	—	—	1081	80

	Число людей.	На сіе потребно.						
		Количество припасовъ.			По цѣнѣ.		На сумму.	
		Счет.	Пуды.	Фун.	Руб.	Коп.	Рубли.	Коп.
Работниковъ къ конопаткѣ барокъ на 12 дней.....	18							
Имъ платы, каждому въ день по 10 коп.....	—	—	—	—	—	—	21	60
Провіанта: плотинному мастеру, подмастерью и барочному мастеру съ ихъ семействами за полный годъ, каждому по 60 пудъ.....	—	—	180	—	1	—	180	
72 человѣкамъ, каждому съ семействомъ по 5 пудъ въ мѣсяцъ, за исключеніемъ страдныхъ и постовыхъ дней.....	—	—	4048	8	1	—	4048	20
18 человѣкамъ за 12 дней.....	—	—	48	—	23	1	48	57½
Матеріалы и припасы:								
Точилъ Печерскихъ.....	—	—	30	—	2	50	75	
Свѣчъ сальныхъ	—	—	2	—	11	—	22	
Каната пеньковаго при плотничной работѣ и лѣсопильной мельницѣ	—	—	20	—	8	—	160	
Рѣшетокъ черемуховыхъ.....	—	50	—	—	—	28½	14	37½
И того расходовъ по плотинному и плотничному цеху.	—	—	—	—	—	—	7844	5
Изъ сей суммы, 7844 руб. 5 коп., принято въ цѣну металла: содержаніе плотиннаго мастера и подмастерья, барочнаго мастера и работниковъ при лѣсопильной мельницѣ и упомянутые припасы, всего суммою на..	—	—	—	—	—	—	1093	82½

СМѢТА 74.

По содержанію лицъ при разныхъ должностяхъ.

	Число людей.	Имъ жалованья.			
		Одному.		Всѣмъ.	
		Рубли	К.	Рубли	К.
Счетчикъ при расходчикѣ.	1	—	—	48	
Цѣловальниковъ у провіанта и припасовъ.....	3	48	—	144	
Лѣсообъѣздчиковъ.....	4	30	—	120	
Имъ ремонтныхъ, каждому на одну лошадь.....	—	30	—	120	
Староста при церкви....	1	—	—	30	
Сторожей при разныхъ казенныхъ строеніяхъ, магазинахъ, анбарахъ и прочихъ мѣстахъ, сверхъ принятыхъ по вышеписаннымъ смѣтамъ.....	20	24	—	480	
Мельникъ при мукомольной мельницѣ.....	1	—	—	40	
При немъ возчиковъ.....	5	25	—	100	
Имъ на содержаніе лошадей.....	—	62	50	250	(*)
При перевозкѣ разныхъ припасовъ.....	4	25	—	100	
(*) Содержаніе сихъ людей падаетъ въ цѣну провіанта.					
Имъ на содержаніе лошадей	—	62	50	250	

	Число людей.	Имъ жалованья.			
		Одному.		Всѣмъ.	
		Рубли.	Коп.	Рубли.	Коп.
Къ заготовленію бутоваго камня, извести и проч .	8	37	50	300	(*)
(*) Содержаніе сихъ людей относится въ цѣну обыкновеннаго ремонта.					
Для разныхъ надворныхъ работъ, какъ-то: чистки площадей, одалбливанія льда отъ свай въ ветняжномъ дворѣ, огребки снѣга съ угольныхъ кучъ, фабрикъ и казенныхъ домовъ и проч.....	10	25	—	250	
Къ чисткѣ рѣки Ая для сплава каравана на 10 дней.....	138	1	—	138	
Каменьщикъ.....	1	—	—	37	50
Трубочистъ.....	1	—	—	25	
Провіанта: 58 человѣкамъ съ ихъ семействами, полагая каждому по 5 пуд. въ мѣсяцъ, за исключеніемъ страдныхъ и постовыхъ дней.....	—	пудъ. 3261	ф. 2	3261	5
Провіанта 138 человѣкамъ за 10 дней.....	—	310	14	310	35
Деньщиковъ у Чиновниковъ.....	10	—	—	—	(*)
(*) Имъ жалованья не полагается.					

	Число людей.	Имъ жалованья.			
		Одному.		Всѣмъ.	
		Руб.	К.	Рубли	Коп.
Провіанта на ихъ семейства, по 3 пуда въ мѣсяцъ	—	360	—	360	
Въ пастухи для скота, принадлежащаго мастеровымъ, приказно-служителямъ и прочимъ лицамъ горной службы, на 6 мѣсяцевъ изъ престарѣлыхъ	20	—	—	—	(*)
(*) Симъ людямъ жалованья и провіанта не полагается.					
Къ сплаву каравана до Нижняго Новгорода на 6 мѣсяцевъ	3	—	—	—	(*)
Къ сплавку каравана до Уфы на 20 дней					
Къ сплаву каравана до деревни Лагиревой на 7 дней	20	—	—	—	(*)
(*) Содержаніе сихъ людей относится въ число караванныхъ расходовъ.	120	—	—	—	(*)
Итого расходовъ по сей смѣтѣ	—	—	—	6363	90
Изъ сей суммы, 6363 руб. 90 коп., принято въ цѣну металла	—	—	—	4942	97½

ПРИЛОЖЕНІЕ КЪ СМѢТѢ 74.

Роспись о деньщикахъ, назначаемыхъ класснымъ Чиновникамъ по Кусинскому заводу.

Управителю, Оберъ-Гиттенфервалтеру 8 класса 3. Помощнику его, Берггешворену 12 класса 1. Секретарю, Шихтмейстеру 14 класса 1. Бухгалтеру, Шихтмейстеру 14 класса 1. Контролеру, Шихтмейстеру 14 класса 1. Припасному и провіантскому Смотрителю, Шихтмейстеру 14 класса 1. Лѣсничему, Шихтмейстеру 14 класса 1. Лекарю 1. И того по Кусинскому заводу деньщиковъ 10 человѣкъ.

Штатъ и положенія для Артинскаго завода.

С М Ѣ Т А 76.

Штатнымъ расходамъ Конторы Артинскаго завода.

	Число людей.	Имъ въ годъ жалованья.	
		Одном.	Всѣмъ.
		Р у б л и.	
I. Заводская Контора.			
Управитель, Оберъ-Гиттенфервалтеръ 8 класса	1	—	1500
Помощникъ его, Берггешворенъ 12 класса	1	—	750
Секретарь, Шихтмейстеръ 14 класса	1	—	500
1) *Столъ Хозяйственный, Разрядный и Протокольный:*			
Столоначальникъ, Унтеръ-Шихтмейстеръ 1 класса	1	—	240
Помощникъ его, Унтеръ-Шихтмейстеръ 2 класса	1	—	180
Для переписки дѣлъ, писцовъ	2	96	192
2) *Столъ расчетный, для составленія заводскихъ расчетовъ:*			
Столоначальникъ, Унтеръ-Шихтмейстеръ 1 класса	1	—	240
Помощникъ его, Унтеръ-Шихтмейстеръ 2 класса	1	—	180
Для переписки дѣлъ писецъ	1	—	96
3) *Столъ Бухгалтерскій:*			
Бухгалтеръ, Шихтмейстеръ 14 класса	1	—	500
Помощникъ его, Унтеръ-Шихтмейстеръ 1 класса	1	—	240
Для переписки, дѣлъ, Унтеръ-Шихтмейстеръ 3 класса	2	120	240
Писцовъ	3	96	288
4) *Контрольный столъ:*			
Контролеръ, Шихтмейстеръ 14 класса	1	—	500
Помощникъ его, Унтеръ-Шихтмейстеръ 2 класса	1	—	180
Для переписки дѣлъ, писецъ	1	—	96
Архиваріусъ, Унтеръ-Шихтмейстеръ 3 класса	1	—	120
Расходчикъ, Унтеръ-Шихтмейстеръ 1 класса	1	—	240
При немъ писецъ	1	—	96
Припасный и провіантскій смотритель, Шихтмейстеръ 14 клас.	1	—	500
При немъ писецъ	1	—	96
По разнымъ порученіямъ, Унтеръ-Шихтмейстеровъ 3 класса.	2	120	240
При наученіи канцелярскому порядку	8	36	288
II. По заводу.			
a) По кричной работѣ:			
Надзиратель, Унтеръ-Шихтмейстеръ 1 класса	1	—	240
b) По бѣлу косъ литовокъ:			
Надзиратель, Унтеръ-Шихтмейстеръ 1 класса	1	—	240
При немъ писецъ	1	—	96
c) По кузничнымъ и слесарнымъ работамъ:			
Надзиратель, Унтеръ-Шихтмейстеръ 1 класса	1	—	240
d) По поторжнымъ работамъ:			
Надзиратель, Унтеръ-Шихтмейстеръ 1 класса	1	—	240
Помощникъ его, Унтеръ-Шихтмейстеръ 3 класса	1	—	120
При немъ писецъ	1	—	96

	Число людей.	Имѣ въ годъ жалованья. Одном.	Всѣмъ.
		Рубли.	
е) По куренным работам:			
Лѣсничій, Берггешворенъ 12 класса	1	—	750
Надзиратель, Унтеръ-Шихтмейстеръ 1 класса	1	—	240
Ему на собственную лошадь ремонтныхъ въ годъ	—	—	30
При немъ писецъ	1	—	96
Коммиссаровъ заводскихъ припасовъ, Унтеръ-Шихтмейстеровъ 3 класса	2	120	240
При Полиціи.			
Письмоводитель, Унтеръ-Шихтмейстеръ 1 класса	1	—	240
Квартальный Надзиратель, Унтеръ-Шихтмейстеръ 3 класса	1	—	120
Переплетчикъ	1	—	48
Сотниковъ	2	37 50	75
Разсыльщиковъ изъ малолѣтовъ	2	24	48
Сторожей	4	24	96
Провіанта 51 человѣку, полагая каждому съ семействомъ по 60 пудъ въ годъ, всего 3060 пудъ, по 1 руб. за пудъ	—	—	3060
Дровъ квартирныхъ, согласно штату, Высочайше утвержденному въ 1808 году Октября 25 дня, чиновникамъ Артинскаго завода, живущимъ въ квартирахъ, 3-мъ Оберъ-Офицерамъ, каждому по $10\frac{1}{3}$ сажени	саж. 31	—	50
			37½ к.
И того расходовъ по сей смѣтѣ.	—	—	13867
			37½ к.

СМѢТА 77.

О суммѣ, потребной на канцелярскіе припасы для Конторы Артинскаго завода.

	Количество припасовъ. Счетъ.	Пуды.	Фун.	По цѣнѣ. Руб.	Коп.	На сумму. Рубли.	Коп.
a) *Канцелярскіе припасы:*							
Бумаги: писчей разныхъ номеровъ	58 стоп.	—	—	7	60ст	410	80
— — Голландской	1½ —	—	—	40	50—	60	75
— — Картузной	3 дест.	—	—	18	90—	2	83½
Карандашей	1½дюж.	—	—	10	—	15	
Сургуча краснаго разныхъ номеровъ	—	—	14	5	фун.	70	
Орѣшковъ чернильныхъ	—	—	15	95	пуд.	35	62½
Купороса	—	—	8	15	— фун.	3	
Камеди	—	—	3	2	70	8	10
Резинъ-ластику	½коп.	—	—	4	40	1	10
Свѣчъ сальныхъ	—	35	—	11	—	385	
b) *Матеріалы и припасы для переплета дѣлъ и приготовленія шнуровыхъ книгъ:*							
Ниткъ льняныхъ	270 пас.	—	—	—	5	13	50
Бичевокъ тонкихъ	6 шт.	—	—	—	10	—	60
Иголъ	20 шт.	—	—	—	1	—	20
Шнуру шелковаго	20 арш.	—	—	—	12	2	40
Холста изгребнаго	25	—	—	—	25	6	25
Кожъ юфтовыхъ	1½шт.	—	—	12	—	18	
Клею мездринаго	—	—	1	—	—	—	36½
— — Рыбьяго	—	—	⅛	4	—ф.	—	50
Лазори	—	—	¼	12	—	6	
Пеньки бѣльной	—	—	4	—	11½	—	45
Муки ржаной	—	—	10	1	—	—	25
Рогожъ простыхъ	4 шт.	—	—	—	16½ пар.	—	64½
Ведръ водоносныхъ	1	—	—	—	57½	—	28¾
Дровъ квартирныхъ на отопленіе Конторы	60сажен.	—	—	1	62½	97	50
На покупку перьевъ, ножей перочинныхъ и другихъ мелочныхъ припасовъ, также на выписку періодическихъ изданій, полагается	—	—	—	—		150	
И того расходовъ по сей смѣтѣ	—	—	—	—	—	1319	15½

СМѢТА 78.

О суммѣ, потребной на содержаніе и обмундированіе казаковъ 2 человѣкъ, для Артинскаго завода.

(Смотр. смѣту 18.)

СМѢТА 79.

О суммѣ, потребной на содержаніе церковно-служителей и школы Артинскаго завода.

	Число людей.	Имъ въ годъ жалованья. Одном.	Всѣмъ. Рубли.
Жалованья:			
Іерею	1	—	300
Діакону	1	—	200
Причетникамъ	2	120	240
Просвирѣ	1	—	50
Трапезникамъ	2	24	48
Учителю Ариѳметикѣ	1	—	240
Школьникамъ, имѣющимъ отцовъ.	25	6	150
— — — Неимѣющимъ отцовъ.	15	9	135
			1363
Припасовъ:			
Провіанта: муки ржаной учителю и трапезникамъ по 60 пудъ, 15 школьникамъ, не имѣющимъ отцовъ, по 12 пудъ въ годъ, а всѣмъ 360 пудъ	—	—	360
На покупку учебныхъ книгъ и разныхъ мелочныхъ припасовъ	—	—	198
И того расходовъ по сей смѣтѣ	—	—	1921

СМѢТА 80.

О суммѣ, потребной на содержаніе госпиталя для 30 человѣкъ въ Артинскомъ заводѣ.

	Число людей.	Имъ въ годъ жалованья. Одном.	Всѣмъ. Рубли.
Лекарь	1	—	1200
Лекарскихъ учениковъ для госпиталя, пользованія больныхъ въ домахъ и для различныхъ командировокъ съ рабочими людьми:			
Старшій, Унтеръ-Шихтмейстеръ 1 класса	1	—	240
Младшихъ, Унтеръ-Шихтмейстеровъ 3 класса	2	120	240
Коммиссаръ, Унтеръ-Шихтмейстеръ 2 класса	1	—	180
Садовникъ	1	—	37 50 к.
Для кухни:			
Поваръ	1	—	30
Стряпка	1	—	42
Для прачешной:			
Прачка	1	—	42
Сторожей на каждые 10 человѣкъ по 1, а для всего госпиталя	3 (*)	24	72
			2083 50 к.

(*) Сіи же люди должны исполнять всѣ надворныя работы при госпиталѣ, относящіяся до чистоты и хозяйства.

Провіанта лекарскимъ ученикамъ, садовнику, повару и сторожамъ съ ихъ семействами по 60 пудъ, а стряпкѣ и прачкѣ по 24 пуда въ годъ, а всѣмъ	пуд. 588	—	588
На основаніи положенія, Высочайше утвержденнаго для военныхъ госпиталей 21 Марта 1828 года, и сообразно мѣстнымъ цѣнамъ, на припасы опредѣленнымъ 10 лѣтнею сложностію, потребно:	по 1 руб.		

	Количество припасовъ. Счетъ.	Пуды.	Фун.	По цѣнѣ. Руб.	Коп.	На сумму. Рубли.	Коп.
1) На содержаніе больныхъ пищею, полагая въ числѣ 30 человѣкъ ординарной порціи 20, 2 порціи 5, и 3 порціи 5 челов;. въ сложности же принимая содержаніе каждаго больнаго въ годъ 48 руб. 50 коп.; а 30 человѣкамъ	—	—	—	48	50	1455	
2) На поддержаніе и покупку одежныхъ и постельныхъ вещей различной посуды и проч., назначеннаго въ положеніи, полагая къ сложенію въ одинъ годъ ремонта на каждаго боль-							

	Колитество припасовъ.			По цѣнѣ.		На сумму.	
	Счетъ.	Пуды.	Фун.	Руб.	Коп.	Рубли.	Коп.
наго по 42 рубля 50 коп., а отъ содержанія 30 человѣкъ больныхъ	—	—	—	42	50	1275	
3) На мыло для умыванія и мытья бѣлья, также на нитки и проч., для починки онаго на каждаго больнаго по 4 рубля, а для 30 человѣкъ	—	—	—	4		120	
4) Для письмоводства на канцелярскіе припасы, какъ то: бумагу, перья, сургучъ и прочее	—	—	—	—	—	35	
5) На покупку сѣры древесной и прочихъ веществъ для куренія въ палатахъ, также мочала для вехотокъ и швабръ	—	—	—	—	—	6	
6) На покупку сѣна для набивки тюфяковъ и подушекъ	—	275	—	—	8	22	
7) Для освѣщенія:							
Свѣчъ сальныхъ	—	8	—	11		88	
					пуд.		
Масла для лампъ и фонарей	—	4	—	12		48	
Свѣтиленъ льняныхъ	—	—	8	9	—	1	80
8) На отапливаніе госпиталя съ прислугами дровъ квартирныхъ.	100 саж.	—	—	1	62½	162	50
						3213	30
Сверхъ сего:							
Семействамъ больныхъ мастеровыхъ муки ржаной по 36 пудъ въ годъ на каждаго	—	1080	—	1	—	1080	
Самимъ больнымъ мастеровымъ половиннаго жалованья изъ 24 рублеваго въ годъ оклада	—	—	—	—	—	360	
По положенію, Высочайше утвержденному 25 Октября 1808 года, назначается лекарю дровъ квартирныхъ	саж. $10\frac{1}{3}$	—	—	1	62½	16	79½
Итого	—	—	—	—	—	7341	59½
Къ уменьшенію расходовъ по госпиталю поступитъ въ заводскую сумму: удерживаемыхъ изъ штатнаго жалованья чиновниковъ, также приказно-служителей, уставщиковъ и мастеровъ, съ коихъ положенъ вычетъ на госпиталь	—	—	—	—	—	341	30
За тѣмъ дѣйствительнаго расхода по госпиталю, слѣдующаго въ цѣну металла	—	—	—	—	—	7000	29½
Изъ сего расхода падаетъ на содержаніе одного больнаго	—	—	—	—	—	233	34½
						съ долям.	

Примѣчаніе. Въ содержаніе больныхъ пищею, также и въ наличности вещей одежныхъ, постельныхъ, посуды, мебели и проч., совершенно руководствоваться вышеобъясненнымъ положеніемъ 1828 года, Высочайше утвержденнымъ для военныхъ госпиталей, такъ какъ и прочими правилами, въ ономъ изложенными.

СМѢТА 81.

О суммѣ, потребной на содержаніе конюшни Артинскаго завода, въ коей полагается имѣть 30 лошадей и 10 рабочихъ быковъ.

	Число людей.	Колитество припасовъ.			По цѣнѣ.		На сумму.	
		Счетъ.	Пуды.	Фун.	Руб.	Коп.	Рубли.	Коп.
Жалованья:								
Старостѣ	1	—	—	—	—	—	80	
Помощнику его	1	—	—	—	—	—	60	
Коновалу	1	—	—	—	—	—	60	
Шорнику по 15 копѣекъ въ день	1	—	—	—	—	—	37	50
Починщику багажа	1	—	—	—	—	—	30	
Конюхамъ, по 37 рублей 50 копѣекъ въ годъ	10	—	—	—	—	—	375	
Сторожамъ по 24 рубли въ годъ	2	—	—	—	—	—	48	
При кормленіи быковъ	1	—	—	—	—	—	24	
	18							

	Число людей.	На сіе потребно. Количество припасовъ. Счетъ.	Пуды.	Фун.	По цѣнѣ. Руб.	Коп.	На сумму. Рубли.	Коп.
Имъ провіанта съ семействами, за исключеніемъ страдныхъ и постовыхъ дней, каждому по 56 пудъ 9 фунтовъ:	—	—	1012	2	1	—	1012	5
На отопленіе конюшенной избы, дровъ квартирныхъ...	—	60 саж.	—	—	1	62½	97	50
Для освѣщенія, свѣчь сальныхъ.....	—	—	2	—	11	—	22	
На кормъ лошадей и рабочихъ быковъ:								
30 Лошадямъ овса, по 10 фунтовъ въ сутки каждой; а въ 365 дней, 91 пудъ 10 фунтовъ; слѣдовательно всѣмъ.	—	—	2737	20	—	50	1368	75
10 Быкамъ муки ржаной, полагая каждому по 10 фунтовъ въ сутки, а въ 365 дней 91 пудъ 10 фунтовъ, и того всѣмъ.	—	—	912	20	1	—	912	50
Тѣмъ же 30 лошадямъ и 10 быкамъ, сѣна на 365 дней, въ сутки по 30 фунтовъ каждому, по 273 пуда 30 фунт.; а всѣмъ.....	—	—	10950	—		8	876	
На подковку и перековку лошадей:								
Подковъ конскихъ, по 3 пары на каждую.....	—	90 пар.	—	—	—	24⅗ сто	21	93¾
Гвоздей подковныхъ, по 90 штукъ на каждую.....	—	2700 шт.	—	—	—	55	14	85
Угля.....	—	2 кор.	—	—	2	20⅝	4	41½
На поддержаніе и починку конюшеннаго багажа: желѣза разныхъ сортовъ, гвоздей, кожъ разныхъ, конопи, холста, мочалъ, ободьевъ пильмовыхъ, дегтя, колесъ, снасти, рогожъ и проч.....	—	—	—	—	—	—	364	41½
На покупку разныхъ медикаментовъ для пользованія лошадей и быковъ, какъ то: скипидару, масла постнаго, деревяннаго и купороснаго, сѣры горючей, табаку и прочаго.....	—	—	—	—	—	—	32	50
Назначается имѣть конской упряжи по числу лошадей, которой полагается срокъ на 5 лѣтъ.								
Хомутовъ съ прибором 30 шт., по 7 р. 50 к...на 225 р.								
Сѣделокъ рабочихъ 30 шт. по 1 р. 20 к.....— 36 —								
Уздъ ременныхъ 30 шт. по 2 руб.....— 60 —								
Сѣделъ арчаковъ 4 шт., по 10 р.....— 40 —								
361 р.								
Изъ сей суммы, 361 рубля, отчислена пятая часть къ расположенію на металлъ, въ одинъ годъ ремонта.....	—	—	—	—	—	—	72	20
Таковаго же ремонта съ 30 лошадей и 10 быковъ, полагая каждую лошадь и быка цѣною въ 70 рублей, и что каждая лошадь и быкъ могутъ быть годны въ продолженіи семи лѣтъ.								
Съ 30 лошадей въ одинъ годъ ремонта.....	—	—	—	—	—	—	300	
— 10 быковъ	—	—	—	—	—	—	100	
И того расходовъ по содержанію конюшни.....	—	—	—	—	—	—	5913	61½

Примѣчаніе. Изъ суммы, 5913 рублей 61½ копѣекъ относится за содержаніе 10 рабочихъ быковъ, 1311 рублей 72½ копѣекъ въ цѣну обыкновеннаго ремонта: за тѣмъ остающаяся часть, 4601 рубль 89 копѣекъ, принята въ цѣну металла.

ПРИЛОЖЕНІЕ КЪ СМѢТѢ 81.

О количествѣ лошадей и быковъ, назначаемыхъ по Артинскому заводу.

Лошадей:

Для Управителя 2, Лекаря 2, Лѣсничаго 2, госпиталя и разныхъ заводскихъ работъ 2, разныхъ командировокъ и разъѣздовъ, въ томъ числѣ на случай больныхъ и на роздыхъ 22. Всего 30.

Быковъ:

Для разныхъ тяжелыхъ перевозокъ 10.

СМѢТА 90.

По кузнечному и слесарному цеху.

	Число людей.	На сіе потребно.						
		Количество припасовъ.			По цѣнѣ.		На сумму.	
		Счетъ.	Пуды.	Фун.	Руб.	Коп.	Рубли.	Коп.
Кузнечный и слесарный цехъ:								
Въ семъ цехѣ дѣлаются всѣ инструменты: заводскіе, фабричные, столярные, кузнечные, плотничные, топоры, гвозди разныхъ сортовъ, подковы, разныя вещи для каравана, къ строеніямъ, фабрикамъ, машинамъ и прочее; разныя починки, какъ по строеніямъ и фабрикамъ, такъ и по прочимъ частямъ. Подробное исчисленіе количества каждой изъ вещей, приготовляемыхъ въ семъ цехѣ, по разнообразности и не всегда одинаковому употребленію оныхъ, было бы почти невозможно и во всякомъ случаѣ неопредѣлительно. Сверхъ того, по большой части, выдѣлываемымъ въ кузнечномъ цехѣ издѣліямъ произведены опыты, по которымъ на каждую вещь опредѣлены: урокъ, количество употребленія матеріаловъ, и сообразно сему, выведены цѣны на издѣлія, гдѣ принято въ расчетъ задѣльная плата и полный провіантъ работающимъ: а потому исчисленіе людей, потребныхъ для сего цеха, основано на сложности предшествовавшихъ пяти годовъ. Сообразно сему предполагается имѣть при семъ цехѣ чрезъ круглый годъ:								
Мастеръ для приходо-расходованія матеріаловъ.....	1							
Ему въ годъ окладнаго жалованья.....	—	—	—	—	—	—	120	
Для дѣла новыхъ вещей.								
Кузнецовъ 1 статьи.....	2							
— — — 2 ——.....	2							
Имъ платы въ годъ: первымъ по 45 руб., а послѣднимъ по 37 руб. 50 к., а всѣмъ.....	—	—	—	—	—	—	165	
Молотобойцевъ.....	4							
Имъ платы, полагая каждому въ годъ по 25 р., а всѣмъ	—	—	—	—	—	—	100	
Слесарей.....	2							
Имъ платы, полагая каждому въ годъ по 37 руб. 50 коп., а обоимъ.....	—	—	—	—	—	—	75	
Для разныхъ починокъ.								
Кузнецовъ 1 статьи.....	2							
— — 2 ——.....	2							
Имъ платы въ годъ: первымъ по 45 руб., а послѣднимъ по 37 руб. 50 коп., а всѣмъ.....	—	—	—	—	—	—	165	
Молотобойцевъ.....	4							
Имъ платы, полагая кадому въ годъ по 25 р., а всѣмъ.	—	—	—	—	—	—	100	
Слесарей.....	3							
Имъ платы, полагая каждому въ годъ по 37 руб. 50 коп., а всѣмъ.....	—	—	—	—	—	—	112	50
Сверхъ того.								
Слесарныхъ учениковъ изъ малолѣтовъ.....	2							
Имъ платы, полагая каждому въ годъ по 20 рублей....	—	—	—	—	—	—	40	
Сторожъ.....	1							
Ему въ годъ жалованья.....	—	—	—	—	—	—	24	
Провіанта: 1 мастеру и 1 сторожу съ ихъ семействами за полный годъ, полагая каждому по 60 пудъ.....	—	—	120	—	1	—	120	
— — — 23 человѣкамъ кузнецамъ, молотобойцамъ, слесарямъ и слесарнымъ ученикамъ, полагая каждому съ семействомъ по 5 пудъ въ мѣсяцъ, выйдетъ, за исключеніемъ страдныхъ и постовыхъ дней.....	—	—	1293	7	1	—	1293	17½

	Число людей.	На сіе потребно.						
		Количество припасовъ.			По цѣнѣ.		На сумму.	
		Счетъ.	Пуды.	Фун.	Руб.	Коп.	Рубли.	Коп.
Матеріалы и припасы:								
Здѣсь введены въ счетъ только тѣ припасы, которые не могутъ входить въ цѣну издѣлій, а должны расположиться прямо на металлъ.								
Решетокъ черемуховыхъ	—	30 шт.	—	—	—	28½	8	62½
Лопатокъ деревяныхъ	—	30	—	—	—	9⅜	2	88¾
Коробковъ углекатальныхъ	—	3	—	—	—	57½	1	72½
Ведеръ деревянныхъ	—	8 паръ.	—	—	—	57½	4	60
Колесъ телѣжныхъ окованныхъ	—	½ ската.	—	—	18	6½	9	3½
Веревокъ мочальныхъ	—	10 штук.	—	—	—	15¾	1	57½
Стружекъ роговыхъ	—	—	1	20	2	—	3	
Соли	—	—	—	10	3 пуд.	—	—	75
Жиру рыбьяго	—	—	—	10	16	—	4	
Свѣчь сальныхъ	—	—	2	—	11	—	22	
Каната пеньковаго къ токарному стану	—	—	—	15	8	—	3	
Дегтя	—	3 ведр.	—	—	—	90	2	70
Смолы на воровеніе издѣлій	—	2	—	—	—	90	1	80
Точила Печерскаго	—	—	3	—	2	50	7	50
Дровъ квартирныхъ на отопленіе слесарной	—	10 саж.	—	—	1	62½	16	25
Ситъ волосяныхъ	—	1 шт.	—	—	—	—	6	
Решетъ лычныхъ	—	1 пара.	—	—	—	—	—	30
Сала сырца	—	—	—	6½	—	21¼	1	38
Клиньевъ крѣпительныхъ	—	200	—	—	сто —	57½	1	15
Свинца	—	—	—	5	пуд. 13	50	1	68¾
Олова	—	—	—	5	52	—	6	50
Шпіаутера	—	—	—	5	22	—	2	75
Буры	—	—	—	2	120	—	6	
Наваты рю	—	—	—	1	—	—	3	12½
Квасцовъ	—	—	—	1	—	—	—	50
Мѣди красной	—	—	—	10	25	—	6	25
— лагунной	—	—	—	5	60	—	7	50
Кожъ сыромятныхъ на запоны кузнецамъ и молотобойцамъ, полагая на запонъ ½ кожи, и каждый на два года, всего 16 человѣкамъ	—	4	—	—	16	50	66	
Кожъ сыромятныхъ, на ремни къ зубленію пилъ	—	1	—	—	—	—	16	30
Холста изгребнаго на заповы: слесарному мастеру, слесарямъ и слесарнымъ ученикамъ, всего 8 человѣкамъ, полагая каждому по 6 аршинъ въ годъ, а всѣмъ	—	48 арш.	—	—	—	25	12	
По починкѣ инструментовъ.								
Желѣза кричнаго	—	—	15	—	2	30	34	50
— — лопаточнаго	—	—	2	—	2	50	5	
— — рѣзнаго	—	—	2	—	2	75	5	50
— — листоваго	—	—	—	20	4	50	2	25
Стали	—	—	4	—	8	40	33	60
Угля	—	15 кор.	—	—	2	20⅝	33	9½
А всего расходовъ по кузнечному и слесарному цеху	—	—	—	—	—	—	2655	70¾
Изъ сей суммы, 2655 руб. 70¾ коп., принято въ цѣну металла: содержаніе мастера, 4 кузнецовъ съ 4 молотобойцами, 3 слесарей, 2 слесарныхъ учениковъ и 1 сторожа и всѣ припасы, невходящіе въ цѣну издѣлій, всего суммою	—	—	—	—	—	—	1753	45¾

СМѢТА 91.

По мѣховому или столярному цеху.

	Число людей	На сіе потребно. Количество припасов. Счет.	Пуды.	Фун.	По цѣнѣ. Руб.	Коп.	На сумму. Рубли	Коп.
Мѣховый или столярный цехъ.								
Въ семъ цехѣ дѣлаются разныя новыя вещи, а болѣе починиваются кузничные мѣха, пожарный инструментъ и прочія вещи, потребныя для всего дѣйствія Артинскаго завода, идущія наболѣе на счетъ обыкновеннаго ремонта. Для вышеупомянутыхъ работъ назначается:								
Столярный мастеръ	1	—	—	—	—	—	120	
Ему въ годъ жалованья								
Подмастерье, онъ же управляетъ дѣйствіемъ цилиндрическихъ мѣховъ	1	—	—	—	—	—	60	
Ему въ годъ окладнаго жалованья								
Столяровъ	3	—						
Имъ платы, полагая каждому въ годъ по 37 руб. 50 коп.; а всѣмъ		—	—	—	—	—	112	50
Сторожъ	1							
Ему въ годъ окладнаго жалованья		—	—	—	—	—	21	
Провіанта: 1 мастеру и 1 сторожу съ ихъ семействами за полный годъ, полагая каждому по 60 пуд.	6	—	—	120	—	1	—	120
——— 1 подмастерью и 3 столярамъ съ ихъ семействами, полагая каждому по 5 пудъ въ мѣсяцъ, кромѣ страдныхъ и постовыхъ двей		—	—	224	36	1	—	224	90
Матеріалы и припасы:								
Точилъ Печерскихъ		—	—	5	—	2	50	12	50
Свѣчь сальныхъ		—	—	2	—	11	—	22	
Кожъ сыромятныхъ, для ремней къ токарному стану		—	½ кож.	—	—	16	50	8	25
Карандашей черныхъ		—	2 шт.	—	—	3 д кож.		—	50
Решетокъ черемуховыхъ		—	3	—	—	—	28¾	—	86¼
Холста пагребнаго на фартуки всѣмъ, кромѣ сторожа, полагая на каждаго по 6 арш. въ годъ		—	30 арш.	—	—	—	25	7	50
Дровъ квартирныхъ на отопленіе печей		—	30 саж.	—	—	1	62½	48	75
Итого расходовъ по мѣховому или столярному цеху.		—	—	—	—	—	—	761	76¼
Изъ сей суммы, 761 руб. 76¼ коп., относится въ цѣну металла: содержаніе мастера, подмастерья, сторожа и припасовъ, всего суммою на		—	—	—	—	—	—	480	58¾

СМѢТА 92.

По плотинному и плотничному цеху.

	Число людей.	На сіе потребно. Количество припасов. Счетъ.	Пуды.	Фун.	По цѣнѣ. Руб.	Коп.	На сумму. Рубли.	Коп.
Плотинный и плотничный цехъ.								
Въ семъ цехѣ заключаются: распиловка бревенъ въ тесъ, заготовленіе разныхъ лѣсныхъ припасовъ, постройка барокъ, дѣло разныхъ деревянныкъ вещей, поправка строеній и прочія мелочныя и надворныя работы. Примѣняясь къ сложности предшествовавшихъ пяти лѣтъ и настоящей выдѣлки металловъ, для выполненія сихъ работъ назначается.								
Плотинный мастеръ	1							
Ему въ годъ жалованья		—	—	—	—	—	—	240	

	Число людей.	На сіе потребно. Количество припасовъ. Счетъ.	Пуды.	Фун.	По цѣнѣ. Руб.	Коп.	На сумму. Рубли.	Коп.
Плотинный подмастерье	1							
Ему въ годъ жалованья	—	—	—	—	—	—	120	
Барочный мастеръ	1							
Ему въ годъ жалованья	—	—	—	—	—	—	120	
Плотниковъ для поправки заводскихъ строеній, казенныхъ квартиръ, магазиновъ, амбаровъ и разныхъ построекъ: 1 статьи	3							
2 — —	19							
Имъ платы въ годъ, первымъ по 37 руб. 50 коп., а послѣднимъ по 25 руб	—	—	—	—	—	—	587	50
Плотниковъ для заготовленія лѣсныхъ и мелочныхъ припасовъ: 1 статьи	10							
2 — —	15							
Имъ задѣльной платы въ годъ, первымъ по 37 руб. 50 коп., а послѣднимъ по 25 руб	—	—	—	—	—	—	750	
Пильщиковъ	4							
Имъ задѣльной платы въ годъ по 37 руб. 50 коп	—	—	—	—	—	—	150	
При нихъ работниковъ	2							
Имъ платы, каждому въ годъ 25 руб	—	—	—	—	—	—	50	
Плотниковъ 1-й статьи для заготовленія лѣсныхъ припасовъ и постройки 8 барокъ, полагая имъ находиться при заготовленіи припасовъ и постройкѣ барокъ 133 и при перевозкѣ припасовъ 117 рабочихъ дней	11							
Имъ задѣльной платы, каждому въ годъ по 90 р. 15 к.	—	—	—	—	—	—	991	65
Работниковъ къ конопаткѣ барокъ на 12 дней	16							
Имъ платы, полагая каждому по 10 коп. въ день	—	—	—	—	—	—	19	20
Провіанта: плотинному мастеру, подмастерью и барочному мастеру съ ихъ семействами за полный г., каждому по 60 пудъ	—	—	180	—	1	—	180	
——— 64 человѣкамъ, каждому съ семействомъ по 5 пудъ въ мѣсяцъ, за изключеніемъ страдныхъ и постовыхъ дней	—	—	3598	16	1	—	3598	40
16 человѣкамъ за 12 дней	—	—	43	7	1	—	43	17½
Матеріалы и припасы:								
Точилъ Печерскихъ	—	—	25	—	2	50	62	50
Свѣчъ сальныхъ	—	—	2	—	11	—	22	
Каната пеньковаго для плотничной работы и лѣсопильной мельницы	—	—	20	—	8	—	160	
Рѣшетокъ черемуховыхъ	—	50	—	—	—	28¾	14	37½
И того расходовъ по плотинному и плотничному цеху.	—	—	—	—	—	—	7108	80
Изъ сей суммы, 7108 руб. 80 коп., принято въ цѣну металла: содержаніе плотиннаго мастера и подмастерья, барочнаго мастера и работниковъ при лѣсопильной мельницѣ и упомянутыя припасы, всего суммою на	—	—	—	—	—	—	1081	32½

СМѢТА 93.

По содержанію лицъ при разныхъ должностяхъ.

	Число людей.	Имъ жалованья. Одному. Руб.	Коп	Всѣмъ. Руб.	Коп.
Счетчикъ при расходчикѣ.	1	—	—	48	
Цѣловальниковъ у провіанта и припасовъ	3	4	—	144	
Лѣсообъѣздчиковъ	4	30	—	120	
Имъ ремонтныхъ, каждому на 1 лошадь	—	30	—	120	
Староста при церкви	1	—	—	30	
Сторожей при разныхъ казенныхъ строеніяхъ, магазинахъ, амбарахъ и прочихъ мѣстахъ, сверхъ					¼

	Число людей.	Имъ жалованья. Одному. Рубли.	К.	Всѣмъ. Рубли.	К.	
принятыхъ по вышеписаннымъ смѣтамъ.....	18	24	—	432		
Мельниковъ при мукомольныхъ мельницахъ.....	2	40	—	80		
При нихъ возчиковъ....	4	25	—	100		(*)
(*) Содержаніе сихъ людей падаетъ въ цѣну провіанта.						
Имъ на содержаніе лошад.	—	62	50	250		
Къ заготовленію бутоваго камня, извести и проч.	8	37	50	300		(*)
(*) Содержаніе сихъ людей относится въ цѣну обыкновеннаго ремонта.						
Для разныхъ надворныхъ работъ, какъ то: чистки заводскихъ площадей, одалбливанія свай въ вешняжномъ дворѣ, у огребки снѣга съ угольныхъ кучъ, фабрикъ, казенныхъ домовъ и прочаго.....	10	25	—	250		
Каменьщикъ.....	1	—	—	37	50	
Трубочистъ.....	1	—	—	25		
Провіанта: 53 человѣкамъ съ ихъ семействами, по 5-ти пудъ въ мѣсяцъ, за изключеніемъ страдныхъ и постовыхъ дней.....	—	пуд. 2979	фу. 37	2979		92½
Деньщиковъ у чиновник.	10	—	—	—		(*)
(*) Имъ жалованья не полагается.						
Провіанта на ихъ семейства, по 3 пуда въ мѣс.	—	360	—	360		
Въ пастухи для скота, принадлежащаго приказнослужителямъ, мастеровымъ и прочимъ лицамъ горной службы, на 6-ть мѣсяцовъ, изъ престарѣлыхъ.....	16	—	—	—		(*)
(*) Симъ людямъ жалованья и провіанта не полагается.						
Къ сплаву каравана до Нижняго-Новгорода на на 6 мѣсяцовъ.....	3	—	—	—		(*)
— — —Уфы на 20 дн.	10	—	—	—		
(*) Содержаніе сихъ людей относится въ число караванныхъ расходовъ.						
И того расходовъ по сей смѣтѣ.....	—	—	—	5276		42½
Изъ сей суммы, 5276 р. 42½ коп., принято въ цѣну металла.....	—	—	—	3759		27½

ПРИЛОЖЕНІЕ КЪ СМѢТѢ 93.

Роспись о деньщикахъ, назначаемыхъ класснымъ чиновникамъ по Артинскому заводу.

Управителю, Оберъ-Гиттенфервальтеру 8 класса 3. Помощнику его, Берггешворену 12 класса 1. Секретарю, Шихтмейстеру 14 класса 1. Бухгалтеру, Шихтмейстеру 14 класса 1. Контролеру, Шихтмейстеру 14 клас. 1. Цѣпасному и провіантскому Смотрителю, Шихтмейстеру 14 клас. 1. Лѣсничему, Берггешворену 12 клас. 1. Лекарю. 1. И того по Артинскому заводу деньщиковъ 10.

Штатъ и положенія для Миасскаго завода.

С М Ѣ Т А 95.

Штатнымъ расходамъ Миасскаго завода и золотыхъ промысловъ.

	Число людей.	Имъ жалован. Одном.	Всѣмъ.
		Рубл.	
а) *По Конторѣ:*			
Управляющій, Берггауптманъ 6 класса.....	1	—	2100
Бергмейстеровъ или Помощниковъ Управляющаго по искусственной и хозяйственной частямъ, они же и Члены Конторы:			
Оберъ-Гиттенфервальтеръ 8 клас.	1	—	1500
Маркшейдеръ 9 класса.....	1	—	1200
Секретарь, Шихтмейстеръ 13 кл.	1	—	600
Протоколистъ, Унтеръ-Шихтмейстеръ 1 класса.....	1	—	240
При немъ писецъ.....	1	—	96
Регистраторъ, Унтеръ-Шихтмейстеръ 1 класса.....	1	—	240
1-й *Столъ Разрядный и Хозяйственный:*			
Столоначальникъ, Унтеръ-Шихтмейстеръ 1 класса.....	1	—	240
Помощникъ его, Унтеръ-Шихтмейстеръ 2 класса.....	1	—	180
Для переписки дѣлъ: Унтеръ-Шихтмейстеровъ 3 класса.....	2	120	240
Писцовъ.....	5	96	480
2-й *Столъ расчетный:*			
Столоначальникъ, Унтеръ-Шихтмейстеръ 1 класса.....	1	—	240
Помощникъ его, Унтеръ-Шихтмейстеръ 2 класса.....	1	—	180
Для переписки дѣлъ, Унтеръ-Шихтмейстеровъ 3 класса.....	2	120	240
Писцовъ.....	4	96	384
3-й *Столъ Бухгалтерскій.*			
Бухгалтеръ, Берггешворенъ 12 класса.....	1	—	750

	Число людей.	Изъ жалованья. Одном.	Всѣмъ.
		Рубли.	
Помощники его: Шихтмейстеръ 14 класса	1	—	500
Унтеръ-Шихтмейстеръ 1 класса	1	—	240
Для переписки дѣлъ Унтеръ-Шихтмейстеровъ 2 класса	2	180	360
— — — 3 класса	2	120	240
Писцовъ	3	96	288
4-й Столъ Контрольный.			
Контролеръ, Шихтмейстеръ 13 класса	1	—	600
Помощникъ его, Унтеръ-Шихтмейстеръ 1 клас	1	—	240
Для переписки дѣлъ, Унтеръ Шихтмейстеровъ: 2 класса	1	—	180
3	2	120	240
Архиваріусъ, Унтеръ-Шихтмейстеръ 2 класса	1	—	180
Казначей, Шихтмейстеръ 14 кл.	1	—	500
При немъ Унтеръ-Шихтмейстеръ 3 класса	1	—	120
Писецъ	1	—	96
Чертежная.			
Маркшейдеръ золотыхъ рудниковъ, Бергешворенъ 12 класса.	1	—	750
Чертежниковъ:			
Унтеръ-Шихтмейстеровъ: 1 класса.	2	240	480
— — — — — — 2— —.	2	180	360
— — — — — — 3— —.	2	120	240
Маркшейдерскихъ учениковъ	4	96	384
Припасный и провіантскій Смотритель, по выбору общества Офицеровъ, Шихтмейстеръ 14 класса	1	—	500
При немъ писецъ	1	—	96
По разнымъ порученіямъ Унтеръ-Шихтмейстеровъ 2 класса	2	180	360
Коммиссаровъ заводскихъ припасовъ, Унтеръ-Шихтмейстеровъ 3 класса	2	120	240
При наученіи канцелярскому порядку	8	36	288
При Полиціи:			
Полиціймейстеръ, Гиттенфервальтеръ 10 класса	1	—	900
Письмоводитель, Унтеръ-Шихтмейстеръ 1 класса	1	—	240
Писцовъ	2	96	192
Квартальныхъ Надзирателей, Унтеръ-Шихтмейстеровъ 3 класса.	2	120	240
b) По вспомогательнымъ работамъ.			
1. *По Ельду и починкѣ инструментовъ:*			
Надзиратель, Унтеръ-Шихтмейстеръ 1 класса	1	—	240
При немъ писецъ	1	—	96
2. *По плотничьимъ и конюжьимъ работамъ.*			
Надзиратель, Унтеръ-Шихтмейстеръ 1 класса	1	—	240
При немъ писецъ	1	—	96
3. *По кузнечьимъ работамъ.*			
Надзиратель, Унтеръ-Шихтмейстеръ 2 класса	1	—	180

	Число людей.	Изъ жалованья. Одном.	Всѣмъ.
		Рубли.	
Ему за разъѣзды по курепямъ на собственную лошадь ремонтныхъ въ годъ	—	—	30
При немъ писецъ	1	—	96
c) *По золотымъ промысламъ:*			
Бергмейстеровъ: Оберъ-Гиттенфервальтеръ 8 класса	1	—	показаны выше.
Маркшейдеръ 9 класса.	1	—	
При нихъ Письмоводителей, Унтеръ-Шихтмейстеровъ 1 класса	2	240	480
Для переписки дѣлъ: Унтеръ-Шихтмейстеровъ 2 класса	2	180	360
Писцовъ	4	96	384
Смотрителей по добычѣ и промывкѣ золотосодержащихъ песковъ:			
Старшихъ: Гиттенфервальтеровъ 10 класса	4	900	3600
Младшихъ: Бергешвореновъ 12 класса	6	750	4500
При нихъ Надзирателей, Унтеръ-Шихтмейстеровъ 1 класса	10	240	2400
Писцовъ	10	96	960
Смотритель конюшни золотыхъ промысловъ, Шихтмейстеръ 14 класса	1	—	500
Припасныхъ Надзирателей при золотыхъ промыслахъ, Унтеръ-Шихтмейстеровъ 3 класса	2	120	240
При Лабораторіи:			
Бергпробиреръ, Бергешворенъ 12 класса	1	—	750
Пробирныхъ учениковъ:			
Старшій, Унтеръ-Шихтмейстеръ 1 класса	1	—	240
Младшихъ, Унтеръ-Шихтмейстеровъ 3 класса	3	120	360
Для пробъ и разныхъ химическихъ испытаній припасовъ и посуды назначается	—	—	2000
Переплетчикъ	1	—	48
Разсыльщиковъ изъ малолѣтовъ.	2	24	48
Сотниковъ	3	37	112
		50 к.	50 к.
Сторожей	4	24	96
Провіанта нижнимъ чинамъ и прочимъ служителямъ 113 человѣкамъ, полагая каждому съ семействомъ по 60 пудъ въ годъ, выйдетъ онаго всѣмъ 6780 пудъ, полагая по 1 рублю за пудъ	—	—	6780
Дровъ квартирныхъ, согласно штату, Высочайше утвержденному въ 1808 году Октября 25 дня, Чиновникамъ, живущимъ въ квартирахъ:			
5 Оберъ-Офицерамъ, по 10½ саженей каждому	саж. 51	—	83
			76½ к.
Итого	—	—	43184 26½ к.

СМѢТА 96.

О суммѣ, потребной на канцелярскіе припасы для Міасской Конторы и золотыхъ промысловъ, Чертежной и Лабораторіи.

	Количество припасовъ.			По цѣнѣ.		На сумму.	
	Счетъ.	Пуды.	Фун.	Рубли.	Коп.	Рубли.	Коп.
а) Канцелярскіе припасы.							
	стоп.				стоп		
Бумаги: писчей разныхъ нумеровъ	150	—	—	7	60	1140	
—— Голландской	3	—	—	40	50	121	50
—— Веленевой	2	—	—	50	—	100	
—— Александрійской	½	—	—	200	—	100	
—— Слоновой	1 дес.	—	—	550	—	27	50
—— Картузной	1 ст.	—	—	—	—	18	90
Карандашей кипарисныхъ	20 дю.	—	—	10	—	200	
Сургуча разныхъ нумеровъ	—	—	20	5	—	100	
Орѣшковъ чернильныхъ	—	—	30	95	—	71	25
Купороса	—	—	15	15	—	5	62½
					фун.		
Камеди	—	—	5	2	70	13	50
Резинъ-ластику	5кош	—	—	4	40	22	
Свѣчъ сальныхъ	—	120	—	11	—	1320	
b) Матеріалы и припасы для переплета книгъ и приготовленія шнуровыхъ книгъ:							
	пас.						
Нитокъ льняныхъ	1000	—	—	—	5	50	
Иголъ	200	—	—	—	1	2	
Бичевокъ тонкихъ	30 мо.	—	—	—	10	3	
Шнура шелковаго	100 ар.	—	—	—	12	12	
Холста изгребнаго	10	—	—	—	25	2	50
Кожъ юфтовыхъ	8	—	—	12	—	96	
Клею рыбьяго	—	—	2½	4	—	10	
— мездринаго	—	—	16	—	36½	5	80
					пун.		
Лазори	—	—	½	12	—	6	
Иеньки бѣльной	—	—	10	1	11½	1	12½
Ведръ деревянныхъ	2 пар.	—	—	—	57½	1	15
Дровъ квартирныхъ на отопленіе Конторы, Чертежной, Полиціи, Лабораторіи	300 саж.	—	—	1	62½	486	37½
На покупку перьевъ и другихъ мелочныхъ припасовъ, также на выписку періодическихъ изданій полагается	—	—	—	—	—	200	
На краски, кисти, на чертежные и маркшейдерскіе инструменты и прочія вещи, нужныя для съемокъ и черченія	—	—	—	—	—	150	
						4266	22½
Сверхъ того:						5415	
На развѣдку и разширфовку золотосодержащихъ пріисковъ	—	—	—	—	—		
Примѣч. Жалованье Оберъ-Офицерамъ и Унтеръ-Шихтмейстерамъ производить двойное изъ шѣхъ окладовъ, какіе они будутъ получать, на основаніи штатовъ, находясь въ заводскихъ должностяхъ.							
Въ награжденіе за вновь открываемые золотосодержащіе пріиски	—	—	—	—	—	(*) 2000	
(*) Сумма сія можетъ увеличиваться и уменьшаться, смотря по количеству и достоинству вновь открываемыхъ рудниковъ и пріисковъ							
А всего расходовъ по сей смѣтѣ	—	—	—	—	—	11681	22½

Примѣч. Расходы, потребные для доставленія золота въ Санктпетербургъ, здѣсь не показаны потому, что они должны относиться на развозную сумму.

СМѢТА 97.

О суммѣ, потребной на содержаніе и обмундированіе казаковъ 10 человѣкъ.

(Содержаніе и обмундированіе казаковъ. См. смѣту No 9.)

СМѢТА 98.

О суммѣ, потребной на содержаніе церковнослужителей и школы Міасскаго завода.

	Число людей.	Имъ въ годъ жалованья. Одном.	Всѣмъ.
		Рубли.	
Жалованья.			
Іереямъ	2	300	600
Діакону	1	—	200
Причетникамъ	2	120	240
Просфирнѣ	1	—	50
Трапезникамъ	2	24	48
Учителю Ариѳметики	1	—	240
Школьникамъ, имѣющимъ отцовъ	40	6	240
— — — не имѣющимъ отцовъ	20	9	180
			1798
Провіанта: муки ржаной учителю и трапезнику по 60 пуд., 20 школьникамъ не имѣющимъ отцовъ, по 12 пуд. въ годъ, а всѣмъ 420 пуд., полагая по 1 р. за п.	—	—	420
На покупку учебныхъ книгъ и разныхъ мелочныхъ припасовъ.	—	—	298
И того расходовъ по сей смѣтѣ	—	—	2516

СМѢТА 99.

О суммѣ, потребной на содержаніе госпиталя для 100 человѣкъ въ Міасскомъ заводѣ.

	Число людей.	Имъ жалов. Одном.	Всѣмъ.
		Рубли.	
Штабъ Лекарь	1	—	1500
Лекарь	1	—	1200
Госпитальный Смотритель, Шихтмейстеръ 14 класса	1	—	500
Лекарскихъ учениковъ для госпиталя, пользованія больныхъ въ домахъ и для различныхъ командировокъ съ рабочими людьми:			
Старшихъ Унтеръ-Шихтмейстеровъ 1 класса	2	240	480
Младшихъ 3 класса	3	120	360
Садовникъ	1	—	37 50 к.
Для кухни:			
Поваръ	1	—	30
Стряпокъ на 30 человѣкъ или на 3 палаты 1, а на 100 человѣкъ.	3	42	126
Для прачешной:			
Прачекъ	3	42	126
Сторожей на каждые 10 человѣкъ по 1, а для всего госпиталя	10	24	240
	(*)		4599
			60

(*) Сіи же люди должны исполнять всѣ надворныя работы при госпиталѣ, относящіяся до чистоты и хозяйства.

Провіанта лекарскимъ ученикамъ, садовнику, повару и сторожамъ съ ихъ семействами по 60 пудъ, а стряпкамъ и прачкамъ по 24 пуда въ годъ; а всѣмъ	пуд' 1164 по 1р	—	1164

На основаніи положенія, Высочайше утвержденнаго для военныхъ госпиталей 21 Марта 1828 года, и сообразно мѣстнымъ цѣнамъ на припасы, опредѣленнымъ 10-лѣтнею сложностію, потребно:

	Количество припасовъ. Счетъ.	Пуды.	Фун.	По цѣнѣ. Руб.	Коп.	На сумму. Рубли.	Коп.
1. На содержаніе больныхъ пищею, полагая въ числѣ 100 человѣкъ, ординарной порціи 60, 2 порціи 20, и 3 порціи 20 человѣкъ, въ сложности же принимается содержаніе каждаго больнаго въ годъ 48 руб. 50 коп., а 100 человѣкъ	—	—	—	48	50	4850	
2. На поддержаніе и покупку одежныхъ, постельныхъ вещей, различной посуды и проч., назначеннаго въ положеніи, полагая къ сложенію въ одинъ годъ ремонта на каждаго больнаго по 42 руб. 50 коп., а отъ содержанія 100 человѣкъ больныхъ	—	—	—	42	50	4250	

	Количество припасовъ.			По цѣнѣ.		На сумму.	
	Счет.	Пуды.	Фун.	Руб.	Коп.	Рубли.	Коп.
3. На мыло для умыванія и мытья бѣлья, также на нитки и проч., для починки онаго, на каждаго больнаго по 4 руб., а для 100 человѣкъ.	—	—	—	4	—	400	
4. Для письмоводства Смотрителя на канцелярскіе припасы, какъ-то: бумагу, перья, сургучъ и прочее	—	—	—	—	—	100	
5. На покупку сѣры древесной и прочихъ веществъ для куренія въ палатахъ, также мочала для вехотокъ и швабръ	—	—	—	—	—	20	
6. На покупку сѣна для набивки тюфяковъ и подушекъ	—	915	—	—	17½	157	83½
7. Для освѣщенія:				пуд.			
Свѣчь сальныхъ	—	25	—	11	—	275	
Масла для лампъ и фонарей	—	12	—	12	—	144	
Свѣтилень льняныхъ	—	—	30	9	—	6	75
8. На отопленіе госпиталя съ прислугами дровъ квартирныхъ.	200 саж.	—	—	1	62½	324	25
Сверхъ сего:						10527	83½
Семействамъ больныхъ мастеровыхъ муки ржаной по 36 пудъ въ годъ на каждаго	—	3600	—	1	—	3600	
Самимъ больнымъ мастеровымъ половиннаго жалованья, изъ 24 рублеваго въ годъ оклада	—	—	—	—	—	1200	
По положенію, Высочайше утвержденному 25 Октября 1808 года, назначается дровъ квартирныхъ:							
Штабъ-Лекарю	$20\frac{2}{3}$ саж.	—	—				
Лекарю	$10\frac{1}{3}$	—	—	1	$62\frac{1}{2}$	67	1½
Смотрителю госпиталя	$10\frac{1}{3}$	—	—				
И того	—	—	—	—	—	21158	35
Къ уменьшенію расходовъ по госпиталю поступитъ въ заводскую сумму: удерживаемыхъ изъ штатнаго жалованья Чиновниковъ, также приказнослужителей, уставщиковъ и мастеровъ, съ коихъ положенъ вычетъ на госпиталь	—	—	—	—	—	1030	17
За тѣмъ дѣйствительнаго расхода по госпиталю, слѣдующаго въ цѣну металла	—	—	—	—	—	20128	18
Изъ сего расхода падаетъ на содержаніе одного больнаго	—	—	—	—	—	201	28½
						безъ	дол.

Примѣчаніе. Въ содержаніи больныхъ пищею, также и въ наличности вещей одежныхъ, постельныхъ, посуды, мебели и проч. совершенно руководствовались вышеобъясненнымъ положеніемъ 1828 года, Высочайше утвержденнымъ для военныхъ госпиталей, такъ какъ и прочими правилами, въ оном изложенными.

СМѢТА 100.

О суммѣ, потребной на содержаніе конюшни Міасскаго завода и золотыхъ промысловъ, въ коей полагается имѣть 272 лошади и 16 рабочихъ быковъ.

	Число людей.	На сіе потребно.						
		Количество припасовъ.			По цѣнѣ.		На сумму.	
		Счет.	Пуды.	Фун.	Руб.	Коп.	Рубли.	Коп.
Жалованья:								
Надзирателю, Унтеръ-Шихтмейстеру 2 класса	1	—	—	—	—	—	180	
Старостамъ, по 80 руб. въ годъ	2	—	—	—	—	—	160	
Коноваламъ, по 60 руб. въ годъ	2	—	—	—	—	—	120	
Шорникамъ, по 15 коп. въ день	4	—	—	—	—	—	150	
Починщикамъ багажа, по 30 руб. въ годъ	4	—	—	—	—	—	120	
Конюхамъ, по 37 руб. 50 коп. въ годъ	35	—	—	—	—	—	1312	50
Сторожамъ, по 24 руб. въ годъ	4	—	—	—	—	—	96	
При кормленіи быковъ, по 24 руб. въ годъ	2	—	—	—	—	—	48	
Провіанта Надзирателю съ семействомъ	—	—	60	—	1	—	60	
Провіанта 53 человѣкамъ съ ихъ семействами, за исключеніемъ страдныхъ и постовыхъ дней, каждому по 56 пудъ 9 фунтовъ	—	—	2979	37	1	—	2979	92½

	Число людей.	На сіе потребно.						
		Количество припасов.			По цѣнѣ.		На сумму.	
		Счетъ.	Пуды.	Фун.	Руб.	Коп.	Рубли	Коп.
На отопленіе конюшенныхъ и водогревныхъ печей дровъ квартирныхъ.....	—	100 саж.	—	—	1	62½	162	12½
Для освѣщенія, свѣчъ.....	—	—	12	—	11	50	132	
На корлъ лошадей и рабочихъ быковъ:								
272 лошадямъ овс , по 10 фунтовъ въ сутки каждой, а въ 365 дней 91 пудъ 10 фунтовъ, слѣдовательно всѣмъ:	—	—	24820	—	—	50	12410	
16 быкамъ муки ржаной, полагая каждому по 10 фунтовъ въ сутки, а въ 365 дней 91 пудъ 10 фунтовъ, и того всѣмъ....	—	—	1460	—	1	—	1460	
Тѣмъ же 272 лошадямъ и 16 быкамъ, сѣна на 365 дней, въ сутки по 30 фунтовъ каждому, по 273 пуда 30 фунтовъ.....	—	—	78840	—	—	17¼	13599	90
На подковку и перековку лошадей:								
Подковъ конскихъ, по 7 паръ на каждую.....	—	1004 пар	—	—	—	24 3/8 пар.	464	10
Гвоздей подковныхъ, по 180 штукъ на каждую.....	—	48960 шт	—	—	—	55 сто.	269	28
Угля.....	—	40 кор.	—	—	2	11⅝	84	65
На поддержаніе и починку конюшеннаго багажа:								
Желѣза разныхъ сортовъ, угля, гвоздей, кожъ разныхъ, кошемъ, холста, конопли, мочалъ, ободьевъ ильмовыхъ, колесъ ѣзжалыхъ окованныхъ, саней, дровней, дегтя, снасти пеньковой, дугъ, подтяжковъ желѣзныхъ и пр. на.	—	—	—	—	—	—	3500	
На покупку разныхъ медикаментовъ для пользованія лошадей и быковъ, какъ-то: купороса, масла, постнаго деревяннаго и купороснаго, сѣры горючей, табаку и пр.	—	—	—	—	—	—	175	
Назначается имѣть конской упряжи по числу лошадей, которой полагается срокъ на 5 лѣтъ.								
Хомутовъ съ прибором 272, по 7 р. 50 к. на 2040 руб.								
Сѣделокъ рабочихъ 272, по 1 р. 20 к.—326 р. 40 к.								
Уздъ ременныхъ 272, по 2 руб. 544 р.								
Сѣделъ арчаговъ 20, по 10 руб. 200 —								
3110 р. 40 коп.								
Изъ сей суммы 3110 руб. 40 коп. отчислена пятая часть къ расположенію на металлъ, въ одинъ годъ ремонта..	—	—	—	—	—	—	622	8
Таковаго же ремонта съ 272 лошадей и 16 быковъ, полагая каждую лошадь и быка цѣною въ 70 руб., и что каждая лошадь и быкъ могутъ быть годны въ продолженіе семи лѣтъ:								
Съ 272 лошадей въ одинъ годъ ремонта.....	—	—	—	—	—	—	2720	
— 16 быковъ.....	—	—	—	—	—	—	160	
И того расходовъ по содержанію конюшни....	—	—	—	—	—	—	40985	56

Примѣчаніе. Изъ суммы, 40985 руб. 56 коп., относится за содержаніе 16 рабочихъ быковъ 2536 руб. въ цѣну обыкновеннаго ремонта; за цѣмъ оспающаяся часть 38449 руб. 56 коп., принята въ цѣну золота.

ПРИЛОЖЕНІЕ КЪ СМѢТѢ 100.

О количествѣ лошадей и рабочихъ быковъ, назначаемыхъ по Міасскому заводу и золотымъ промысламъ.

Лошадей:

Для Управляющаго 2. 2-хъ Бергмейстеровъ 4. 10 Смотрителей рудниковъ 10. Штабъ-Лекаря 2. Лекаря 2. Полицеймейстера 2. Разныхъ разъѣздовъ и посылокъ при заводѣ 25. Золотыхъ промысловъ 18. Сыростанской деревни 9. Госпиталя 2. Перевозки разныхъ припасовъ при заводѣ 4. При перевозкѣ песковъ и припасовъ 166. При пожарномъ дворѣ 6. На случай больныхъ и на роздыхѣ 20. И того 272.

Быковъ:

Для перевозки тяжестей 16.

*

СМѢТА 101.

Добыча золотосодержащихъ песковъ.

	Число людей.	На сіе потребно. Количество припасовъ. Счетъ.	Пуды	Фун.	По цѣнѣ. Руб.	Коп.	На сумму. Рубли.	Коп.
Добыча золотосодержащихъ песковъ.								
Чтобы получить 50 пудъ шлихового золота изъ горныхъ песковъ, полагая среднее содержаніе въ оныхъ около 2½ золотниковъ въ 100 пудахъ, нужно добыть песковъ 8.000.000 пудъ. По произведеннымъ опытамъ можетъ добыть одинъ работникъ въ день 150 пудъ; почему, для добычи 8.000.000 пудъ золотоносныхъ песковъ слѣдуетъ употребить на круглый годъ работниковъ.....	213							
На 83 дни.....	1							
Имъ платы, полагая каждому въ день по 20 коп.....	—	—	—	—	—	—	10666	60
Сверхъ сего назначаются:								
Для пробы песковъ при рудникахъ.....	15							
Имъ платы, полагая каждому въ день по 16 коп.....	—	—	—	—	—	—	600	
Для расшифовки въ окрестности разработываемыхъ пріисковъ.....	4							
Имъ платы, полагая каждому въ день по 16 коп.....	—	—	—	—	—	—	160	
Сотниковъ или разсыльщиковъ.....	3							
Имъ платы, полагая каждому въ день по 16 коп.....	—	—	—	—	—	—	120	
Для присмотра за работами:								
Оберъ-Штейгеръ.....	1							
Ему жалованья въ годъ.....	—	—	—	—	—	—	240	
Штейгеровъ.....	8							
Имъ жалованья, каждому по 180 руб. въ годъ.....	—	—	—	—	—	—	1440	
Унтеръ-Штейгеровъ.....	8							
Имъ жалованья, каждому по 75 руб. въ годъ.....	—	—	—	—	—	—	600	
Штейгерскихъ учениковъ.....	8							
Имъ жалованья, каждому по 50 руб. въ годъ.....	—	—	—	—	—	—	400	
Обыскателей.....	10							
Имъ платы, каждому по 20 коп. за рабочій день.....	—	—	—	—	—	—	500	
Для заготовленія и подвозки дровъ, долготья и валежника, употребляемаго въ зимнее время для оттаиванія песковъ, назначается одноконныхъ работниковъ на 125 рабочихъ дней.....	50							
Полагая имъ платы за рабочій день по 10, на содержаніе лошадей по 25, и того по 35 коп. выйдетъ всѣмъ..	—	—	—	—	—	—	2187	50
Провіанта: 1 Оберъ-Штейгеру и 8 Штейгерамъ съ ихъ семействами, полагая каждому въ годъ по 60 пудъ.....	—	—	540	—	1	—	540	
— — — — 262 человѣкамъ съ ихъ семействами, полагая каждому въ годъ, за исключеніемъ страдныхъ и постовыхъ дней, по 56 пудъ 9 фунтовъ, а всѣмъ.....	—	—	14693	15½	1	—	14693	38¼
— — — — 50 челов. съ ихъ семействами, за 125 дней.	—	—	1405	25			1405	62½
Матеріалы и припасы:								
Тачекъ рудокатныхъ окованныхъ..	—	310	—	—	2	6⅝	540	53¼
Носилокъ деревянныхъ.....	—	80	—	—	—	16¼	13	
Балдъ желѣзныхъ.....	—	150	—	—	1	16	174	
Каелъ.....	—	1700	—	—	—	31½	535	50
Кирокъ.....	—	80	—	—	—	26	20	80
Лопатъ желѣзныхъ.....	—	2400	—	—	—	53⅞	1293	
— — деревянныхъ.....	—	40	—	—	—	9⅝	2	85
Ломовъ желѣзныхъ.....	—	6	3	20	2	30⅜	8	5
Клиньевъ горныхъ.....	—	160	—	—	—	53⅛	85	20
Ведеръ деревянныхъ.....	—	60пар.	—	—	—	57½	34	50
И того расходовъ по добычѣ 8.000.000 пудъ золотосодержащихъ песковъ.....	—	—	—	—	—	—	36361	55
На 100 пудъ добытыхъ песковъ падаетъ расхода.....	—	—	—	—	—	—	— безъ	45¼ дол.

СМѢТА 102.

Перевозка золотосодержащихъ песковъ.

	Число людей.	На сіе потребно. Количество припасовъ. Счетъ.	Пуды.	Фун.	По цѣнѣ. Руб.	Коп.	На сумму. Рубли.	Коп.
Перевозка золотосодержащихъ песковъ:								
Перевозка золотосодержащихъ песковъ при Міасскихъ золотыхъ промыслахъ производится большею частію на казенныхъ лошадяхъ.—Разстояніе рудниковъ отъ промывальныхъ фабрикъ весьма непостоянно; среднее же принимается въ расчетъ 700 саженъ, или 1½ версты, изъ каковаго, по сдѣланнымъ опытамъ, можетъ перевезти одинъ работникъ на двухъ казенныхъ лошадяхъ въ день 400 пудъ, почему для перевозки всего количества золотоносныхъ песковъ 8.000.000 пудъ, слѣдуетъ употребить на круглый годъ, или 250 рабочихъ дней....	80							
Имъ платы, каждому въ день по 20 коп.....	—	—	—	—	—	—	4000	
Провіанта 80 человѣкамъ съ ихъ семействами, полагая каждому въ годъ, за исключеніемъ страдныхъ и постовыхъ дней, по 56 пудъ 9 фунтовъ, а всѣмъ.....	—	—	4498	—	1	—	4498	
Матеріалы и припасы:								
Колесъ телѣжныхъ окованныхъ.....	—	80 ск.	—	—	18	6½	1445	20
Телѣжекъ землевозныхъ окованныхъ.....	—	176 шт.	—	—	11	51⅝	2026	86
Саней дровней неокованныхъ.....	—	1400	—	—	—	92	1288	
Лопатъ землевозныхъ.....	—	1300	—	—	—	93	1209	
Итого расходовъ по перевозкѣ 8.000.000 пудъ золотосодержащихъ песковъ.....	—	—	—	—	—	—	14467	6
На 100 пудъ песковъ падаетъ расходовъ.....	—	—	—	—	—	—	— безъ	18⅛ дол.

СМѢТА 103.

Промывка золотосодержащихъ песковъ.

	Число людей.	На сіе потребно. Количество припасовъ. Счетъ.	Пуды.	Фун.	По цѣнѣ. Руб.	Коп.	На сумму. Рубли	Коп.
Промывка золотосодержащихъ песковъ.								
Чтобы промыть 8.000.000 пудъ горныхъ золотосодержащихъ песковъ, должно занять рабочихъ людей на весь годъ:								
Полныхъ работниковъ для промывки песковъ.....	128							
Имъ платы за рабочій день по 20 коп. каждому, а всѣмъ.	—	—	—	—	—	—	6400	
Подростковъ для промывки песковъ.....	128							
Имъ платы за рабочій день по 16 коп. каждому, а всѣмъ	—	—	—	—	—	—	5120	
Полныхъ работниковъ къ пріему песковъ на промывальныя фабрики, къ чисткѣ зумфовъ, капаловъ и откаткѣ откидныхъ песковъ.....	184							
Имъ платы за рабочій день по 20 коп. каждому, а всѣмъ.	—	—	—	—	—	—	9200	
Подростковъ къ засыпкѣ песковъ и очисткѣ шлиховъ на главныхъ важгертахъ.....	48							
Имъ платы за рабочій день по 16 коп. каждому, всѣмъ.....	—	—	—	—	—	—	1920	
Для присмотра за работами и рабочими людьми назначается:								
Штейгеровъ.....	6							
Имъ жалованья по 180 руб. каждому.....	—	—	—	—	—	—	1080	

	Число людей	На сіе потребно.						
		Количество припасовъ.			По цѣнѣ.		На сумму.	
		Счет.	Пуды.	Фун.	Руб.	Коп.	Руб.	Коп.
Унтеръ-Штейгеровъ	6							
Имъ жалованья по 75 руб. каждому	—	—	—	—	—	—	450	
Штейгерскихъ учениковъ	18							
Имъ жалованья по 50 руб. каждому	—	—	—	—	—	—	900	
Сверхъ того для разныхъ занятій назначается:								
Плотниковъ 2 статьи	10							
Имъ платы за рабочій день 20 коп. каждому, а всѣмъ	—	—	—	—	—	—	500	
Кузнецовъ	3							
Имъ платы за рабочій день по 20 коп. каждому, а всѣмъ	—	—	—	—	—	—	150	
Молотобойцевъ	3							
Имъ платы за рабочій день по 16 коп. каждому, а всѣмъ	—	—	—	—	—	—	120	
Сотниковъ или разсыльщиковъ	5							
Имъ платы за рабочій день по 16 коп. каждому	—	—	—	—	—	—	200	
Провіанта: 6 Штейгерамъ съ ихъ семействами, полагая каждому въ годъ по 60 пудъ	—	—	360	—	1	—	360	
Провіанта 533 человѣкамъ съ ихъ семействами, за исключеніемъ страдныхъ и постовыхъ дней, по 56 пудъ 9 фунтовъ	—	—	29967	37	1	—	29967	92¼
Матеріалы и припасы:								
Гребковъ желѣзныхъ	—	2500	—	—	—	18 7/8	471	87½
Топоровъ плотничныхъ	—	150	—	—	—	67 1/4	100	87½
Лопатокъ желѣзныхъ	—	1400	—	—	—	53	754	25
— — — деревянныхъ	—	40	—	—	—	9 1/2	3	85
Важгертовъ деревянныхъ	—	32	—	—	25	67	821	44
Селенокъ деревянныхъ	—	600	—	—	—	20 3/4	124	50
Щетокъ промывалешныхъ	—	280	—	—	1	45	406	
Лотковъ промывалешныхъ	—	60	—	—	—	14	8	40
Тачекъ окованныхъ	—	350	—	—	2	6 5/8	723	18¾
Коробковъ углекатальныхъ	—	10	—	—	—	57½	5	75
Ушатовъ окованныхъ	—	15	—	—	4	—	60	
Ведеръ деревянныхъ	—	110 пар.	—	—	—	57½	63	25
Чашекъ мѣдныхъ для сушки золота	—	1 шт.	—	—	—	—	3	
Рѣшетокъ черемуховыхъ	—	30	—	—	—	28¾	8	62½
Свѣчъ сальныхъ	—	—	68	—	11	—	748	
Точилъ Печерскихъ	—	—	20	—	2	50	50	
Дровъ квартирныхъ на отопленіе промывалешныхъ фабрикъ	—	1300 саж.	—	—	1	62½	2107	62½
Каната пеньковаго, къ коннымъ машинамъ	—	—	—	—	8	—	112	
Дегтя	—	60 вед.	—	—	—	90	54	
Кожъ сыромятныхъ } на починку насосовъ.	—	6 шт.	—	—	16	50	99	
— — машинныхъ } на починку насосовъ.	—	30	—	—	22	50	675	
Кошемъ шерстяныхъ	—	3	—	—	8	—	24	
На починку важгертовъ, тачекъ и прочаго:								
Тесу кровельнаго	—	900	—	—	—	18 3/8	165	37½
— — перроваго	—	120	—	—	—	39 7/8	47	85
— — половаго	—	250	—	—	—	53½	132	81½
— — лареваго	—	70	—	—	—	57½	40	7½
Гвоздей мелкихъ	—	70 тыс.	—	—	—	24½ ст.	171	50
— — 1 вершк.	—	8 —	—	—	—	53½	42	80
— — 2 — —	—	6 —	—	—	—	86¾	52	5
— — 3 — —	—	20 —	—	—	1	12 3/8	224	75
— — 4 — —	—	4 —	—	—	1	74	69	60
— — 5 — —	—	250 шт.	—	—	2	59 7/8	6	49¾
— — 8 — —	—	700	—	—	12	30	86	10
На починку желѣзнаго инструмента:								
Желѣза кричнаго	—	—	100	—	2	30	230	

	Число людей	На сіе потребно. Количество припасовъ. Счетъ.	Пуды.	Фун.	По цѣнѣ. Руб.	Коп.	На сумму. Рубли	Коп.
Желѣза листоваго	—	—	12	—	4	50	54	
— — рѣзнаго	—	—	60	—	2	75	165	
Стали	—	—	8	—	8	40	67	20
Угля	—	90 кор.	—	—	2	11⅝	190	46½
Въ награжденіе мастеровымъ за нахожденіе самородокъ назначается согласно трехъ-лѣтней сложности	—	—	—	—	—	—	12887	12½
Мастеровымъ, работающимъ на дальныхъ рудникахъ, кормовыхъ денегъ каждому отъ 6 до 10 коп. въ день	—	—	—	—	—	—	8000	
Итого расходовъ по промывкѣ 8.000.000 пудъ золотосодержащихъ песковъ	—	—	—	—	—	—	86125	75
На 100 пудъ промытыхъ песковъ падаетъ расхода	—	—	—	—	—	—	1 съ дол.	8

СМѢТА 106.

По кузничному и слесарному цеху.

	Число людей	На сіе потребно. Количество припасовъ. Счетъ.	Пуды.	Фун.	По цѣнѣ. Руб.	Коп.	На сумму. Рубли.	Коп.
Кузничный и слесарный цехъ.								
Въ семъ цехѣ дѣлаются всѣ инструменты: заводскіе, фабричные, столярные, кузничные, плотничные, топоры, гвозди разныхъ сортовъ, подковы, разныя вещи къ строеніямъ, фабрикамъ, машинамъ и прочее; разныя починки, какъ по строеніямъ и фабрикамъ, такъ и по прочимъ частямъ. Подробное исчисленіе количества каждой изъ вещей, приготовляемыхъ въ семъ цехѣ, по разнообразности и не всегда одинаковому употребленію оныхъ, было бы почти невозможно и во всякомъ случаѣ неопредѣлительно. Сверхъ того, по большей части, выдѣлываемымъ въ кузничномъ цехѣ издѣліямъ произведены опыты, по которымъ на каждую вещь опредѣлены: урокъ, количество употребленія матеріаловъ и, сообразно сему, выведены цѣны на издѣлія, гдѣ принято въ расчетъ задѣльная плата и полный провіантъ работающимъ; а потому исчисленіе людей, потребныхъ для сего цеха, основано на сложности предшествовавшихъ трехъ годовъ. Сообразно сему предполагается имѣть при семъ цехѣ чрезъ круглый годъ:								
Мастеръ для приходо-расходованія матеріаловъ	1							
Ему въ годъ окладнаго жалованья	—	—	—	—	—	—	120	
При немъ подмастерье	1							
Ему въ годъ окладнаго жалованья	—	—	—	—	—	—	60	
Для дѣла новыхъ вещей:								
Кузнецовъ 1-й статьи	6							
— — — 2	6							
Имъ платы въ годъ: первымъ по 45 руб., а послѣднимъ по 37 руб. 50 коп., всѣмъ же	—	—	—	—	—	—	495	
Молотобойцевъ	12							
Имъ платы, полагая каждому въ годъ по 25 рублей	—	—	—	—	—	—	300	
Слесарей	3							
Имъ платы, каждому по 37 руб. 50 коп. въ годъ	—	—	—	—	—	—	112	50

	Число людей.	На сіе потребно.						
		Количество припасовъ.			По цѣнѣ.		На сумму.	
		Счет.	Пуды.	Фун.	Руб.	Коп.	Рубли.	Коп.
Для разныхъ починокъ:								
Кузнецовъ 1 статьи	2							
— — — 2	3							
Имъ платы въ годъ: первымъ по 45 руб., а послѣднимъ по 37 руб. 50 коп., всѣмъ же	—	—	—	—	—	—	202	50
Молотобойцевъ	5							
Имъ платы, полагая каждому въ годъ по 25 руб	—	—	—	—	—	—	125	
Слесарей	3							
Имъ платы, каждому по 37 руб. 50 коп. въ годъ	—	—	—	—	—	—	112	50
Сверхъ того:								
Слесарныхъ учениковъ изъ малолѣтовъ	4							
Имъ платы, полагая каждому въ годъ по 20 руб	—	—	—	—	—	—	80	
Сторожей	2							
Имъ въ годъ жалованья каждому по 24 рубля	—	—	—	—	—	—	48	
Провіанта: 1 мастеру, 1 подмастерью и 2 сторожамъ съ ихъ семействами за полный годъ, полагая каждому по 60 пудъ	—	—	240	—	1	—	240	
— — — — 44 человѣкамъ: кузнецамъ, молотобойцамъ, слесарямъ и слесарнымъ ученикамъ, полагая каждому съ семействомъ по 5 пудъ въ мѣсяцъ, выйдетъ, за исключеніемъ страдныхъ и постовыхъ дней	—	—	2473	36	1	—	2473	90
Матеріалы и припасы:								
Здѣсь введены въ счетъ только тѣ припасы, которые не могутъ входить въ цѣну издѣлій, а должны расположиться прямо на металлъ.								
Рѣшетокъ черемуховыхъ	—	20	—	—	—	28¾	5	75
Лопатокъ деревянныхъ	—	20	—	—	—	9	1	92½
Коробковъ углекатальныхъ	—	2	—	—	—	57½	1	15
Ведеръ деревянныхъ	—	3 пары.	—	—	—	57½	1	72½
Колесъ тѣлѣжныхъ окованныхъ	—	1 скать.	—	—	—	—	18	6½
Веревокъ мочальныхъ	—	10 шт.	—	—	—	15	1	57½
Стружекъ роговыхъ	—	—	1	20	2	—	3	
Соли	—	—	—	20	3	—	1	50
Жиру рыбьяго	—	—	—	10	16	—	4	
Свѣчъ сальныхъ	—	—	4	—	11	—	44	
Каната пеньковаго къ токарному колесу	—	—	—	20	8	—	4	
Дегтя	—	3 ведр.	—	—	—	90	2	70
Смолы на вороненіе издѣлій	—	3	—	—	—	90	2	70
Точила Печерскаго	—	—	4	—	2	50	10	
Дровъ квартирныхъ на отопленіе слесарной	—	10 саж.	—	—	1	62½	16	21½
Сита волосяныхъ	—	1 шт.	—	—	—	—	6	
Рѣшетъ лычныхъ	—	1 пара.	—	—	—	—	—	30
Сала сырца	—	—	—	6½	—	21¼	1	38
Клиньевъ крѣпительныхъ	—	300	—	—	сто —	57½	1	72½
Свинца	—	—	—	10	пуд. 13	50	3	37½
Олова	—	—	—	10	пуд. 52	—	13	
Шпіаутера	—	—	—	10	22	—	5	50
Буры	—	—	—	3	120	—	9	
Нашатыря	—	—	—	3	125	—	9	37½
Квасцовъ	—	—	—	2	20	—	1	
Мѣди красной	—	—	—	20	25	—	12	50
— латунной	—	—	—	10	60	—	15	
Кожъ сыромятныхъ на заповы кузнецамъ и молотобойцамъ, полагая на заповъ ½ кожи, и каждый на два года, всего 34 человѣкамъ	—	17	—	—	16	50	280	5

	Число людей.	На сіе потребно.						
		Количество припасовъ.			По цѣнѣ.		На сумму.	
		Счетъ.	Пуды.	Фун.	Руб.	Коп.	Рубли	Коп.
Кожъ сыромятныхъ на ремни къ зубленію пилъ.....	—	1	—	—	—	—	16	50
Холста изгребнаго на запоны: слесарному мастеру, подмастерью, слесарямъ, и ученикамъ, всего 12 человѣкамъ, полагая каждому по 6 аршинъ въ годъ, а всѣмъ....	—	72 арш.	—	—	—	25	18	
На починку инструментовъ:								
Желѣза кричнаго.....	—	—	20	—	2	30	46	
— — лопаточнаго.....	—	—	3	—	2	50	7	50
— — рѣзнаго.....	—	—	3	—	2	75	8	25
— — листоваго.....	—	—	1	—	—	—	4	50
Стали.....	—	—	5	—	8	40	42	
Угля.....	—	20 кор.	—	—	2	11 5/8	42	32½
А всего расходовъ по кузнечному и слесарному цеху..	—	—	—	—	—	—	5031	43½
Изъ сей суммы, 5031 руб. 43½ копѣекъ принято въ цѣну металла Міасскаго завода: содержаніе мастера, подмастерья, 5 кузнецовъ съ 5 молотобойцами, 3 слесарей, 4 слесарныхъ учениковъ, и 1 сторожа и разные припасы, не входящіе въ цѣну издѣлій, всего суммою.....	—	—	—	—	—	—	2649	60½

СМѢТА 107.

По мѣховому или столярному цеху.

	Число людей.	На сіе потребно:						
		Количество припасовъ.			По цѣнѣ.		На сумму.	
		Счетъ.	Пуды.	Фун.	Руб.	Коп.	Рубли	Коп.
Мѣховой или столярный цехъ:								
Къ семъ цехѣ дѣлаются разныя новыя вещи, а болѣе починиваются кузничные мѣха, пожарный инструментъ и прочія вещи, потребныя для всего дѣйствія Міасскаго завода, идущія наиболѣе на счетъ обыкновеннаго ремонта. Для вышеупомянутыхъ работъ назначается:								
Столярный мастеръ.....	1							
Ему въ годъ жалованья.....	—	—	—	—	—	—	120	
Подмастерье.....	1							
Ему въ годъ жалованья.....	—	—	—	—	—	—	60	
Столяровъ для дѣла новыхъ вещей: 1 статьи.....	5							
— — — — — — — — — — 2 —.....	8							
— — — — — разныхъ починокъ 1 —.....	1							
— — — — — — — — — — — 2 —.....	4							
Имъ платы въ годъ, первымъ по 37 рублей 50 копѣекъ, а послѣднимъ по 25 рублей.....	—	—	—	—	—	—	525	
Сторожъ.....	1							
Ему въ годъ жалованья.....	—	—	—	—	—	—	24	
Провіанта: 1 мастеру и 1 сторожу съ ихъ семействами за полный годъ, полагая каждому по 60 пуд.	—	—	120	—	1	—	120	
— — — 1 подмастерью и 18 столярамъ съ ихъ семействами, полагая каждому по 5 пудъ въ мѣсяцъ, за исключеніемъ страдныхъ и постовыхъ дней.....	—	—	1068	11	1	—	1068	27½
Матеріалы и припасы:								
Точилъ Печерскихъ.....	—	—	10	—	2	50	25	
Свѣчъ сальныхъ.....	—	—	8	—	11	—	88	

	Число людей.	На сіе потребно.						
		Количество припасовъ.			По цѣнѣ.		На сумму.	
		Счетъ.	Пуды.	Фун.	Руб.	Коп.	Рубли	Коп.
Кожъ сыромятныхъ, для ремней къ токарному стану...	—	1 шт.	—	—	—	—	16	50
Карандашей.....	—	$\frac{3}{12}$ дюж	—	—	3 дю.	—	—	75
Рѣшетокъ черемуховыхъ.....	—	6 шт.	—	—	—	28½	1	72½
Холста изгребнаго на фартуки всѣмъ, кромѣ сторожа, полагая каждому по 6 арш. въ годъ.....	—	120 арш.	—	—	—	25	30	
Дровъ квартирныхъ на отопленіе печей.....	—	30 саж.	—	—	1	62½	48	63¾
И того расходовъ по мѣховому и столярному цеху..	—	—	—	—	—	—	2 127	88¾
Изъ сей суммы, 2127 руб. 88¾ коп., относится въ цѣну металла Міасскаго завода: содержаніе мастера, подмастерья, 5 столяровъ, назначенныхъ для разныхъ починокъ при заводѣ, 1 сторожа и припасовъ, всего суммою на.....	—	—	—	—	—	—	1008	96

СМѢТА 108.

По плотинному и плотничному цеху.

	Число людей.	На сіе потребно.						
		Количество припасовъ.			По цѣнѣ.		На сумму.	
		Счетъ.	Пуды.	Фун.	Руб.	Коп.	Рубли.	Коп.
Плотинный и плотничный цехъ.								
Въ семъ цехѣ заключаются: распиловка бревенъ въ тесъ, заготовленіе разныхъ лѣсныхъ припасовъ, дѣло разныхъ деревянныхъ вещей, поправка строеній и прочія мелочныя и надворныя работы. Примѣняясь къ сложности предшествовавшихъ пяти лѣтъ и настоящей выдѣлки металловъ, для выполненія сихъ работъ назначаются:								
Плотинный мастеръ.....	1							
Ему въ годъ жалованья.....	—	—	—	—	—	—	240	
Плотинный подмастерье.....	1							
Ему въ годъ жалованья.....	—	—	—	—	—	—	120	
Плотниковъ для поправки казенныхъ строеній, квартиръ, магазиновъ, анбаровъ и разныхъ заводскихъ построекъ:								
1 статьи.....	18							
2 — —.....	38							
Имъ платы въ годъ, первымъ по 37 руб. 50 коп., а послѣднимъ по 25 рублей.....	—	—	—	—	—	—	1625	
Плотниковъ для заготовленія лѣсныхъ и мелочныхъ припасовъ: 1 статьи.....	20							
2 — —.....	40							
Имъ задѣльной платы въ годъ, первымъ по 37 руб. 50 коп., а послѣднимъ по 25 руб.....	—	—	—	—	—	—	1750	
Пильщиковъ.....	2							
Имъ платы каждому въ годъ по 37 руб. 50 копѣекъ....	—	—	—	—	—	—	75	
При нихъ работниковъ.....	2							
Имъ платы, каждому въ годъ по 25 рублей.....	—	—	—	—	—	—	50	
Провіанта: плотинному мастеру и подмастерью съ ихъ семействами, за полный годъ, каждому по 60 пудъ.....	—	—	120	—	1	—	120	
——— 120 человѣкамъ, каждому съ семействомъ, по 5 пудъ въ мѣсяцъ, за исключеніемъ страдныхъ и постовыхъ дней.....	—	—	6747	—	1	—	674	
Матеріалы и припасы.								
Точилъ Печерскихъ.....	—	—	45	—	2	50	112	50
Свѣчъ сальныхъ.....	—	—	2	—	11	—	22	

	Число людей	На сіе потребно. Количество припасовъ. Счетъ.	Пуды.	Фун.	По цѣнѣ. Руб.	Коп.	На сумму. Рубли.	Коп.
Каната пеньковаго для плотничной работы и лѣсопильной мельницы	—	—	15	—	8	—	120	
Рѣшетокъ черемуховыхъ	—	120	—	—	—	28½	34	50
Итого расходовъ по плотинному и плотничному цеху.	—	—	—	—	—	—	11016	
Изъ сей суммы, 11.016 руб. принято въ цѣну металла Міасскаго завода: содержаніе плотиннаго мастера и подмастерья, и уполянутые припасы, всего суммою на...	—	—	—	—	—	—	769	

СМѢТА 109.

По содержанію лицъ при разныхъ должностяхъ.

	Число людей	Имъ жалованья. Одному. Рубли.	К.	Всѣмъ. Рубли.	К.	
Счетчикъ при расходчикѣ.	1	—	—	48		
Цѣловальниковъ у провіанта и припасовъ	4	48	—	192		
Лѣсообъѣздчиковъ	6	30	—	180		
Имъ ремонтныхъ каждому на 1 лошадь	—	30	—	180		
Староста при церкви	1	—	—	30		
Сторожей при разныхъ казенныхъ строеніяхъ, при магазинахъ, анбарахъ и прочихъ мѣстахъ, сверхъ принятыхъ по вышеписаннымъ смѣтамъ при заводѣ и золотыхъ промыслахъ	54	24	—	1296		
Мельниковъ при мукомольной мельницѣ	2	40	—	80		
При нихъ работниковъ для возки ржи и муки. (*) Содержаніе сихъ людей падаетъ въ цѣну провіанта.	5	25	—	125	(*)	
Имъ на содержаніе лошад. при перевозкѣ разныхъ припасовъ	—	62	50	312	50	
	5	25	—	125		
Имъ на содержаніе лош. къ заготовленію бутоваго камня, извести и проч..	—	62	50	312	50	
	20	37	50	750	(*)	
(*) Содержаніе сихъ людей относится въ цѣну обыкновеннаго ремонта.						
Для разныхъ надворныхъ работъ, какъ то: чистки площадей, одалбливанія льда отъ свай въ вешняжномъ дворѣ, для поправки дорогъ отъ рудниковъ къ промываленнымъ фабрикамъ, къ проводу каналовъ для обсушиванія рудниковъ и прочаго	65	25	—	1625		
Каменьщиковъ	3	37	50	112	50	
Трубочистовъ	2	25	—	50		
Для развѣдки и разширфовки золотосодержащихъ пріисковъ, на 6 мѣсяцевъ, 40 человѣкъ, что составитъ на годъ. (*) Люди сіи содержатся на счетъ суммы, для сего назначенной.	20 (**)	25	—	500	(*)	
(**) На основаніи положенія, Высочайше утвержденнаго въ 15 день Іюля 1824 года, жалованье Шихтмейстерамъ и поденная плата рабочимъ людямъ должны быть производимы ихъ самыя, какія нынѣ назначены по штатамъ, а кормовыя деньги, согласно вышеозначенному положенію, т. е. первымъ по 45, а послѣднимъ по 30 коп. въ день.						
Провіанта 188 человѣкамъ съ ихъ семействами, полагая каждому по 56 п. 9 фун., за исключеніемъ страдныхъ и постоныхъ дней	—	пуд. 10570	ф. 12	10570	30	
Деньщиковъ чиновникамъ. (*) Имъ жалованья не полагается.	41	—	—	—	(*)	
Провіанта на ихъ семейства, по 3 пуда въ мѣс.	—	1476	—	1476		
Въ пастухи для скота, принадлежащаго мастеровымъ, приказно-служителямъ, и прочимъ лицамъ горной службы, на 6 мѣсяцевъ, изъ престарѣлыхъ. (*) Симъ людямъ жалованья и провіанта не полагается.	20	—	—	—	(*)	
Итого расхода по сей смѣтѣ	—	—	—	17964	80	
Изъ сей суммы, 17964 р. 80 коп., принято въ цѣну металла Міасскаго завода	—	—	—	13554	72½	

ПРИЛОЖЕНІЕ КЪ СМѢТѢ 109.

Роспись о деньщикахъ, назначаемыхъ классным Чиновникамъ по Міасскому заводу и золотымъ промысламъ.

Управляющему, Берггауптману 6 клас. 6. Бергмейстерамъ или помощникамъ Управляющаго и Членамъ Конторы: Оберъ - Гиттенферваltеру 8 класса 3. Маркшейдеру 9 класса 2. Секретарю, Шихтмейстеру 13 класса 1. Бухгалтеру, Берггешворену 12 класса 1. Помощнику его, Шихтмейстеру 14 класса 1. Контролеру, Шихтмейстеру 13 клас. 1. Казначею, Шихтмейстеру 14 класса 1. Госпитальному Смотрителю, Шихтмейстеру 14 класса 1. Маркшейдеру рудниковъ, Берггешворену 12 клас. 1. Припасному и провіантскому Смотрителю, Шихтмейстеру 14 кл. 1. Полицеймейстеру, Гиттенфервалтеру 10 класса 2. Смотрителямъ по добычѣ и промывкѣ золотосодержащихъ песковъ: Старшимъ, 4 Гиттенфервалтерамъ 10 клас., каждому по два 8. Младшимъ, 6 Берггешворенамъ 12 клас., каждому по одному 6. Смотрителю конюшни, Шихтмейстеру 14 клас. 1. Бергпробиреру, Берггешворену 12 клас. 1. Штабъ-Лекарю 3. Лекарю 1. И того по Міасскому заводу и золотымъ промысламъ 41.

С М Ѣ Т А 110.

О разныхъ расходахъ, не входящихъ ни въ какую статью.

	Число людей.	На сіе потребно.						
		Количество припасовъ.			По цѣнѣ.		На сумму	
		Счет.	Пуды.	Фун.	Руб.	Коп.	Рубли.	Коп.
Для дѣйствія Міасскаго завода и золотыхъ промысловъ исчислено рабочихъ людей:								
По смѣтѣ 95 штатныхъ расходовъ	10							
— — — 98 содержанія школы	2							
— — — 99 — — — госпиталя	12							
— — — 100 — — — конюшни	53							
— — — 101 по добычѣ песковъ	295							
и на 83 дня	1							
— — — 102 — перевозки песковъ	80							
— — — 103 — промывки песковъ	539							
— — — 104 заготовленія дровъ квартирныхъ	25							
— — — 105 — — — угля	39							
и на 153 дня	1							
— — — 106 — кузничнаго цеха	48							
— — — 107 — столярнаго —	21							
— — — 108 — плотиннаго	122							
— — — 109 — содержанію лицъ при разныхъ должностямъ	188							
Сверхъ того: Казаковъ заводскихъ	10							
Деньщиковъ при чиновникахъ	41							
Въ пастухи для скота мастеровыхъ, изъ престарѣлыхъ	10							
Вольныхъ	100							
	1596							
Въ предъидущихъ мѣстахъ исчислено провіанта мастерамъ, подмастерьямъ, штейгерамъ, унтеръ-штейгерамъ, сторожамъ и казакамъ, всего 59 человѣкамъ, по 60 пуд. въ годъ, на семейства больныхъ и мастеровыхъ, назначенныхъ въ деньщики, 141 человѣку, по 36 пудъ въ годъ; назначеннымъ же въ пастухи 10 человѣкамъ вовсе оный не показанъ, потому что они содержатся на счетъ заводскихъ жителей; за тѣмъ остающемуся количеству, 1386 человѣкамъ, показанъ провіантъ, за исключеніемъ 20 страдныхъ и 3 постовыхъ дней, за кои причитается каждому по 3 пуда 31 фунту, всего	—	—	5232	6	1	—	5232	15
На лицо нынѣ состоитъ при Міасскомъ заводѣ мастеровыхъ, въ работахъ обращающихся: полныхъ работниковъ 425, подростковъ 52, малолѣтовъ и стариковъ 277, всего 754 человѣка; слѣдовательно для дополненія потребнаго числа рабочихъ людей, за недостаткомъ казенныхъ мастеровыхъ, слѣдуетъ употреблять въ работы кольнона-								

	Число людей.	На сіе потребно.						
		Количество припасовъ.			По цѣнѣ.		На сумму.	
		Счет.	Пуды.	Фун.	Руб.	Коп.	Руб.	Коп.
емныхъ, въ годъ до 900 человѣкъ. По трехъ-лѣтней сложности обходится расходовъ на наемъ одного вольнаго работника въ годъ 139 рублей 2½ коп., на содержаніе же одного мастероваго съ семействомъ исчислено въ годъ: платы 50 руб., провіанта на 60 руб., и того 110 руб.; за тѣмъ содержаніе одного вольнаго работника превышаетъ содержаніе мастероваго въ годъ 29 рублями и 24 коп.; почему для найма 900 человѣкъ назначается дополнительной суммы.....	—	—	—	—	—	—	26316	
На перевозку въ Міасскій заводъ и золотые промысла съ прочихъ Златоустовскихъ заводовъ желѣза и разныхъ припасовъ назначается, согласно трехъ-лѣтней сложности.	—	—	—	—	—	—	1560	
На сплавку золота назначается, согласно предшествовавшимъ годамъ.....	—	—	—	—	—	—	1500	
На отопленіе казенныхъ домовъ, занимаемыхъ чиновниками и разныхъ при заводѣ караульныхъ избъ, дровъ квартирныхъ.....	—	650 саж.	—	—	1	62½	1053	81½
И того расходовъ по сей смѣтѣ.....	—	—	—	—	—	—	35661	96½

СМѢТА 111.

О суммѣ, потребной на обыкновенный ремонтъ къ исчисленію расходовъ по Златоустовскимъ заводамъ.

	Сумма.	
	Руб.	Коп.
Обыкновенной ремонтъ ежегодно долженъ быть употребляемъ на слѣдующіе предметы:		
1) На починку или поддержаніе плотинъ, водопроводныхъ трубъ, ларей и вододѣйствуемыхъ колесъ со всѣми частями, къ дѣйствію ихъ относящимися.		
2) На поддержаніе фабричныхъ и цеховыхъ строеній и всѣхъ находящихся въ нихъ устройствъ, какъ то: печей, горновъ, воздухопроводныхъ трубъ, цилиндрическихъ и кузничныхъ мѣховъ, сверлильныхъ, токарныхъ и другихъ станковъ.		
3) На поддержаніе прочаго казеннаго строенія, какъ то: присутственныхъ мѣстъ, квартиръ, госпиталей, школъ, конюшенъ, магазиновъ, разныхъ сараевъ и карауловъ; вообще всего строенія, въ заводскомъ капиталѣ состоящаго.		
4) На поддержаніе пожарныхъ машинъ, съ принадлежащими къ онымъ инструментами и другими вещами.		
5) На поддержаніе заводскихъ, горныхъ и цеховыхъ инструментовъ, не включая показанные въ смѣтахъ къ ежегодному употребленію; и		
6) На починку всѣхъ чугунныхъ, желѣзныхъ и деревянныхъ вещей, находящихся при казенныхъ строеніяхъ, или употребляемыхъ въ заводскомъ и горномъ производствахъ до поступленія ихъ въ негодныя вещи.		
На вышеупомянутые предметы полагается обыкновенный ремонтъ по 5 процентовъ со всей суммы, исчисленной на расходы штатные и горнозаводскіе:		
По желѣзоковательному производству, съ 514268 руб. 68½ коп.....	25713	43½
По золотому производству, съ 362787 руб. 17 коп.....	18139	35½
И т о г о.....	43852	79½

Примѣчаніе. Остаюкъ сей суммы можетъ быть употребляемъ мѣстнымъ начальствомъ не только на усовершенствованія по всѣмъ вышеизъясненнымъ предметамъ; но и на новыя предпріятія, для заводскаго дѣла полезныя, и на возведеніе новыхъ необходимыхъ зданій.

Вѣдомость объ окладахъ жалованья, подсиной и задѣльной платахъ, назначенныхъ уставщикамъ, мастерамъ и рабочимъ людямъ вообще по всѣмъ Горнозаводскимъ цехамъ и работамъ.

	Въ день.	Въ годъ.	
	Коп.	Рубли	Коп.
По добычѣ желѣзныхъ рудъ:			
Штейгеру.....	—	120	
Конщикамъ, или кайловщикамъ.	15	37	50
За относку пустыхъ породъ и отливку воды.....	8	20	

	Въ день.	Въ годъ.	
	Коп.	Руб.	Коп.
По выплавкѣ чугуна:			
Мастерамъ: старшему	—	240	
— — младшему	—	150	
Подмастерьямъ	30	75	
Засыпщикамъ	20	50	
Нагребщикамъ	10	25	
Подвозчикамъ угля, рудъ и флюса и отвозчикамъ металла и шлака	10	25	
Доменнымъ, или горновымъ работникамъ	18	45	
По отливкѣ припасовъ и артиллерійскихъ снарядовъ:			
Мастеру	—	150	
Подмастерью	—	75	
Формовщикамъ и литейщикамъ	15	37	50
По очисткѣ артиллерійскихъ снарядовъ и сдачѣ оныхъ:			
Калибровщикамъ и пріемщикамъ	—	60	
За очистку снарядовъ	15	37	50
По выковкѣ кричнаго желѣза:			
Верховымъ мастерамъ: старшему	—	240	
— — — — младшему	—	120	
За сходное желѣзо:			
Рабочему мастеру	5½	(*)	
Подмастерью	3½	(*)	
Работнику	2	(*)	
(*) Съ каждаго пуда.			
За несходное, т. е. не входящее въ лекало, но впрочемъ годное:			
Мастеру	3½	(*)	
Подмастерью	3½	(*)	
Работнику	2	(*)	
(*) Съ каждаго пуда.			
За непроварное или расковочное желѣзо:			
Мастеру	2	(*)	
Подмастерью	1	(*)	
Работнику	2	(*)	
(*) Съ каждаго пуда.			
По дѣлу шиннаго и рѣзноплющиленнаго желѣза:			
Уставщику	—	180	
Мастеру	—	165	
Подмастерью	—	125	
Работникамъ	—	50	
За правку, связку въ пучки и клейменіе желѣза	—	37	50
По дѣлу листоваго желѣза:			
Уставщику	—	240	

	Въ день.	Въ годъ.	
	Коп.	Руб.	Коп.
1. Ножневаго желѣза:			
a. По приготовленію болванковъ:			
Мастеру	33	(*)	
Подмастерью	22	(*)	
Работникамъ по	11	(*)	
(*) Со 100 пудъ болванковъ.			
b. По прокаткѣ и обрѣзкѣ:			
Мастеру	55½	(*)	
Подмастерью	36½	(*)	
Работникамъ по	18½	(*)	
Рѣзчику	8½	(*)	
При немъ находящемуся работнику	6	(*)	
(*) Со 100 листовъ.			
2. По дѣлу листоваго кровельнаго желѣза:			
a. По приготовленію болвановъ:			
Мастеру	25	(*)	
Подмастерью	16½	(*)	
Работникамъ по	8½	(*)	
(*) Со 100 пудъ болванковъ.			
b. По поперечной прокаткѣ болванковъ:			
1. Для двухъ-аршиннаго желѣза:			
Мастеру	83½	(*)	
Подмастерью	55	(*)	
Работникамъ по	27½	(*)	
(*) Со 100 штукъ.			
2. Для недомѣрковъ отъ ¾ до 1¾ аршина:			
Мастеру	55½	(*)	
Подмастерью	36½	(*)	
Работникамъ по	18	(*)	
(*) Со 100 штукъ.			
c) По пробивкѣ болванковъ подъ дощатыми молотами и обрѣзкѣ листоваго желѣза:			
1. Для двухъ-аршиннаго желѣза:			
Мастеру	20	(*)	
Подмастерьямъ по	15	(*)	
Работникамъ по	7½	(*)	
Рѣзчику	1½	(*)	
При немъ находящимся работникамъ по	1	(*)	
(*) За 10 листовъ.			
2. Для недомѣрковъ отъ ¾ до 1¾ аршина:			
Мастеру	40	(*)	
Подмастерьямъ по	26½	(*)	
Работникамъ по	13½	(*)	
(*) Съ 10 пудъ.			
Рѣзчику	7½	(*)	

	В день	На годъ.	
	Коп.	Руб.	Коп.
При немъ находящимся работникамъ по.....	4½	(*)	
(*) Со 100 листовъ.			
По якорной работѣ.			
Мастеру.....	60	150	
Подмастерью.....	30	75	
Варовщику.....	30	75	
Работнику.....	12	30	
По ѣлу косъ литовокъ:			
Верховымъ мастерамъ: старшему.	—	240	
младшему	—	120	
1. По отковкѣ кованцовъ:			
Мастеру.....	33	82	50
Подмастерью.....	22	55	
Работнику.....	11	27	50
2. По разгонкѣ кованцовъ:			
Мастеру.....	40	100	
Подмастерью.....	22	55	
Работнику.....	11	27	50
3. По загибкѣ носковъ и подъемкѣ пятокъ:			
Мастеру.....	22	55	
4. По загибкѣ обуховъ у болванковъ:			
Мастеру.....	33	82	50
Подмастерью.....	22	55	
Работнику.....	11	27	50
5. По обрѣзкѣ и засѣчкѣ носковъ и клейменію пятокъ:			
Мастеру.....	22	55	
Работнику.....	11	27	50
6. По лощенію и глаженію болванковъ:			
Мастеру.....	22	55	
7. По обрѣзкѣ полотна косъ:			
Мастеру.....	25	62	50
8. По пробивкѣ черныхъ косъ подъ обухами:			
Работнику.....	11	27	50
9. По заточкѣ острея косъ:			
Работнику.....	11	27	50
10. По закалкѣ косъ:			
Мастеру.....	40	100	
Работнику.....	11	27	50
11. По очисткѣ косъ отъ окалины на деревянныхъ кругахъ:			
Работнику.....	8	20	
12. По очисткѣ окалины подъ обухами ручными чищалками:			
Работнику.....	8	20	
13. По зеленснію косъ:			
Мастеру.....	15	37	50
14. По лощенію бѣлыхъ косъ:			
Мастеру.....	25	62	50
15. По правкѣ косъ:			
Мастеру.....	40	100	
16. По оточкѣ и глаженію острея косъ:			
Работнику.....	8	20	

	В день	В годъ.	
	Коп.	Руб.	Коп.
По ѣлу стали сырой:			
Мастеру.....	11	(*)	
Подмастерью: старшему.....	7	(*)	
младшему.....	5	(*)	
Работнику.....	3	(*)	
(*) Съ каждаго пуда.			
По ѣлу косной стали.			
Мастеру.....	18½	(*)	
Подмастерью: старшему.....	12	(*)	
младшему.....	8½	(*)	
Работнику.....	6½	(*)	
(*) Съ каждаго пуда.			
По золотому производству.			
Оберъ-Штейгеру.....	—	240	
Штейгеру.....	—	180	
Унтеръ-Штейгеру.....	—	75	
Штейгерскому ученику.....	—	50	
Обыскателю.....	20	50	
Полному работнику.....	20	50	
Подростку.....	16	40	
Малолѣтку.....	12	30	
Сверхъ того находящимся при золотыхъ промыслахъ:			
Кузнецу.....	20	50	
Молотобойцу.....	16	40	
Починочному плотнику.....	20	50	
Сотнику или разсыльщику.....	16	40	
По различнымъ цехамъ при горномъ и заводскомъ производствахъ:			
По кузнечному и слесарному цеху.			
Мастеру.....	—	120	
Подмастерью.....	—	60	
Токарю.....	15	37	50
Слесарю.....	15	37	50
Слесарному ученику.....	8	20	
Кузнецу 1 статьи.....	18	45	
2 ——.....	15	37	50
Молотобойцу.....	10	25	
По столярному цеху.			
Мастеру.....	—	120	
Подмастерью.....	—	60	
Столяру.....	15	37	50
По плотничному цеху.			
Плотинному мастеру.....	—	240	
—— —— подмастерью.....	—	120	
Барочному мастеру.....	—	120	
Плотнику: 1 статьи.....	15	37	50
— — 2 ——	10	25	
Пильщику.....	15	37	50
По конюшнѣ.			
Старостѣ.....	—	80	
Помощнику его.....	—	60	
Коновалу.....	—	60	

	В день.	В годъ.	
	Коп.	Руб.	Коп.
Шорнику	—	37	50
Конюху	15	37	50
Починочному плотнику	12	30	
По куренным работамъ.			
Мастеру	—	120	
Подмастерью	—	75 и 48	
За рубку дровъ:			
Куренныхъ и плющиленныхъ	15	37	50
Квартирныхъ	12	30	
За клажу, дерновіе, осыпку и сженіе угля	15	37	50
По мукомольной мельницѣ.			
Мельнику	16	40	
По разнымъ нижнимъ должностямъ.			
Переплетчику	—	48	
Счетчику	—	43	
Цѣловальнику у провіанта и припасовъ	—	48	
Сотнику при Конторѣ и Полиціи.	—	37	50
Казаку	—	36	
Каменьщику	15	37	50
Трубочисту	10	25	
Старостѣ при церкви	—	30	
Трапезнику	—	21	
Просфирнѣ	—	50	
Садовнику	—	37	50
Лѣсообъѣздчику	—	30	
Повару	—	30	
Стряпкѣ	—	42	
Прачкѣ	—	42	
Сторожу	—	24	
Разсыльщику	—	24	
Конному работнику на собственныхъ лошадяхъ: съ 1 лошадью.	35	87	50
— 2 лошадьм.	60	150	
Школьнику, имѣющему отца	—	6	
— — всѣмъющему —	—	9	
— — выпедшему въ 12-лѣтній возрастъ и оставляемому для усовершенствованія въ школѣ до 16 лѣтъ	—	12	
Больному въ госпиталѣ	—	24	

Примѣчаніе. 1. Малолѣтамъ до 14-лѣтняго возраста за всѣ вообще работы производить по 8 коп. въ день.

2. Всѣмъ, получающимъ окладное годовое жалованье, т. е. которымъ не назначена поденная или задѣльная плата, включая въ сіе число школьниковъ, за время бытности въ госпиталяхъ, производить половинное изъ настоящихъ ихъ окладовъ, а всѣмъ прочимъ изъ назначеннаго 24-рублеваго въ годъ.

3. Съ уставщиковъ, цеховыхъ мастеровъ, Оберъ-Шнейгеровъ и Шнейгеровъ, какъ равняющихся получаемымъ ими жалованьемъ съ нижними чинами, дѣлать шаковой же вычетъ на госпиталь и медикаменты, каковой производится и съ нижнихъ чиновниковъ.

4. Всѣ, состоящіе на окладномъ годовомъ жалованьѣ, т. е. которымъ не назначена поденная, или задѣльная плата, не должны пользоваться двойнымъ жалованьемъ, или оптуломъ, за обращеніе въ работахъ въ воскресные и праздничные дни.

5. Школьниковъ, съ лучшими способностями и успѣхами, мѣстное начальство можетъ оставлять для усовершенствованія ихъ въ школахъ до 16-лѣтняго возраста, но не болѣе по заводскому округу, какъ отъ 10 до 20 человѣкъ, а потомъ распредѣлять въ должности по ихъ способностямъ.

6. Сверхъ положеннаго жалованья и платы за сженіе угля производить за пережогъ онаго противъ опредѣленнаго числа коробовъ изъ кучи, такую плату, что будетъ стоить коробъ угля на мѣстѣ, т. е. въ куренях; изъ сей платы выдавать $\frac{1}{2}$ мастерамъ, $\frac{1}{4}$ подмастерьямъ, и остальную половину углежогамъ; а за недожогъ взыскивать противъ сего вдвое.

Къ № 2926.—1829. Іюня 12.

Высочайше утвержденная вѣдомость о числѣ Артиллерійскихъ чиновъ, долженствующихъ быть въ крѣпости 2 класса Эривани.

	Штатн. число.	Необход. имѣть.	
Крѣпостный Командиръ по Артиллерійской части	1	—	Можетъ командовать гарнизонный Командиръ той роты, которая будетъ назначена въ крѣпость.
При немъ, для письмоводства, писарей въ фейерверкерскихъ чинахъ	2	2	Назначенные чины изъ нестроевыхъ.
При денежной казнѣ и магазинахъ Цейхвартеровъ и унтеръ-цейхвартеровъ классныхъ чиновъ	3	2	
При нихъ, для веденія счетовъ прихода и расхода, въ унтеръ-офицерскихъ чинахъ писарей	4	3	
И для присмотра за магазинами денежной казны и за счетчика	3	3	
Рота гарнизонная комплектная	1	1	Въ оной ротѣ должны быть мастеровые которые въ случаѣ необходимой надобности могли бы дѣлать починки артиллеріи.
Лабораторной роты	—	1	Отъ 6-й лабораторной роты.

Къ № 2927.—1829. Іюня 12.

Высочайше утвержденная вѣдомость о числѣ Артиллерійскихъ чиновъ, долженствующихъ быть въ 3-е-классной крѣпости Аббасъ-Абадѣ.

	Штатн. число.	Необход. имѣть.	
Крѣпостный Командиръ по Артиллерійской части	1	—	Можетъ командовать гарнизонный Командиръ той роты, которая будетъ назначена въ крѣпость.
При немъ, для письмоводства, писарей въ фейерверкерскихъ чинахъ	2	2	Назначенные чины изъ нестроевыхъ.
При денежной казнѣ и магазинахъ Цейхвартеровъ и унтеръ-цейхвартеровъ класныхъ чиновъ	3	2	
При нихъ для веденія счетовъ прихода и расхода	3	2	
Къ присмотру за магазинамм денежной казны и за счетчиками	5	3	
Рота гарнизонная комплектная	1	1	Изъ оной шестая часть должна обратиться въ лаборатористы, въ которой также должны быть мастеровые, на случай надобности въ дѣланіи починокъ артиллеріи.

Къ № 2940. — 1829. Іюня 19.

Штатъ Лѣснаго Института.

	Число людей.	Имъ жалованье въ годъ. Одном.	Всѣмъ.	Порціоны.
		Рубли.		
Начальникъ Лѣснаго Института	1	—	4000	4
Инспекторъ классовъ	1	—	2000	3
Комнатныхъ Надзирателей	4	600	2400	4
Экономъ и Казначей	1	—	800	2
Письмоводитель Хозяйственнаго Комитета, который завѣдываетъ и счетоводствомъ	1	—	700	1
Докторъ или Лекарь	1	—	1000	
Смотрительница лазарета и Кастелянша	1	—	300	2
Подлекарь	1	—	300	2
Учителей:				
Старшихъ.				
Тригонометріи, Геодезіи и практическихъ по оной занятій	1	—	1500	2
Лѣсоводства и Лѣсной Технологіи	1	—	2000	2
Естественной Исторіи Лѣсной Ботаники	1	—	1500	2
Физики и началъ Химіи	1	—	1500	2
Лѣсной Статистики и Лѣсныхъ Законовъ	1	—	1000	2
Примѣчаніе. Для сихъ Учителей квартира полагается въ домѣ Института.				
Младшихъ:				
Закона Божія	1	—	800	
Исторіи и Географіи	1	—	800	
Языка Россійскаго	1	—	1000	
Языка Нѣмецкаго	1	—	1000	
Чистописанія	1	—	600	
Ариѳметики, Алгебры, Геометріи и Счетоводства	1	—	1000	

	Число чиновъ	Имѣ жалованья. Одном.	Имѣ жалованья. Всѣмъ	Порціоны.
		Рубли.		
Рисованія	1	—	700	
Черченія Геометрическихъ плановъ и ситуаціи.....	1	—	700	
Стрѣлянія и Егерьскаго искусства.....	1	—	400	
Садки и сѣянія деревъ..... ...	1	—	450	
На музыку и прочее.....	—	—	1500	
Запасныхъ порціоновъ въ случаѣ квартированія въ домѣ Института большаго числа Учителей.	—	—	—	8
На содержаніе воспитанниковъ:				
На содержаніе стола воспитанниковъ.....	78	По 50 к: въ сутки или по 183 р. въ годъ	14274	
— положенные разнымъ людямъ порціоны обѣденнаго и ужиннаго стола, отпускаемые въ натурѣ изъ кушанья, приготовляемаго для воспитанниковъ, или деньгами.....	36	150	5400	
— одѣваніе, бѣлье и разныя потребности воспитанниковъ, по прилагаемой табели.....	78	125	9750	
На разные расходы:				
На содержаніе и умноженіе библіотеки, гербарія, моделей, егерьскихъ снарядовъ и учебныхъ пособій.....	—	—	2366	
— добавочное содержаніе больницы и на лекарства.....	—	—	1200	
— отопленіе, освѣщеніе, содержаніе чистоты, и другіе подобные расходы по Институту.....	—	—	6000	
— ремонтъ строенія и на содержаніе лѣснаго парка.....	—	—	4000	
— наемъ прислуги при кухнѣ, прачешной, воспитанникахъ и на прочія надобности.....	—	—	3000	
— обмундированіе выпускаемыхъ воспитанниковъ.....	13	150	1950	
— содержаніе двухъ лѣтнихъ и двухъ зимнихъ парныхъ экипажей по прилагаемому расписанію.....	—	—	4110	
Итого.....	—	—	80000	
Сверхъ того, на обзаведеніе мебелями и посудою въ новомъ помѣщеніи, на покупку экипажей и на первоначальное заведеніе библіотеки и лошадей единовременно.....	—	—	15000	

Примѣчаніе. 1) Начальникъ Института опредѣляется по представленію Министра Финансовъ Его Императорскимъ Величествомъ, Инспекторъ и старшіе Учители съ утвержденія Министра Финансовъ, прочіе чины Департаментомъ Государственныхъ Имуществъ. 2) Чиновники Института носятъ мундиръ, для лѣсной части установленный; воспитанники нынѣ имъ присвоенный, съ нѣкоторою перемѣною противъ нынѣ обмундированія. 3) Назначеніе жалованья Учителямъ и распредѣленіе уроковъ зависитъ отъ усмотрѣнія Директора Департамента Государственныхъ Имуществъ, съ утвержденія въ потребныхъ случаяхъ Министра Финансовъ. Съ разрѣшенія его, одно лицо по удобности можетъ занять и болѣе одной Учительской должности. 4) Остатки отъ суммъ, назначенныхъ на одинъ предметъ, въ случаѣ надобности, могутъ быть употреблены на другіе, а вовсе ненужные обращаются на составленіе капитала Института, изъ процентовъ коего, при выпускѣ воспитанниковъ, давать имъ, сверхъ одежды, нѣкоторое денежное пособіе, а остальныя деньги хранить на капитальныя починки Института. 5) Нынѣ производящійся отпускъ на лѣсной паркъ суммы 3300 рублей и на содержаніе воспитанниковъ перемѣщенныхъ изъ Коммерческаго Училища 2800 руб., а вообще 6100 руб. съ приведеніемъ въ дѣйствіе сего штата прекращается. 6) Доходъ отъ луговъ парка можетъ быть употребляемъ для награжденія чиновниковъ и Учителей, или на необходимые расходы, или причисляется къ капиталу Института, съ утвержденія Министра Финансовъ. 7) Всѣмъ чиновникамъ и Учителямъ, коимъ полагаются порціоны, дается квартира въ строеніяхъ Института, съ назначеніемъ опредѣленнаго количества дровъ, но безъ освѣщенія; а изъ младшихъ Учителей помѣщаются въ строеніяхъ Института тѣмъ нѣкоторые, по мѣрѣ возможности и по усмотрѣнію Директора Департамента Государственныхъ Имуществъ. 8) Институтъ получаетъ для прислуги 12 человѣкъ изъ военнаго вѣдомства, а прочихъ служителей нанимаетъ.

Табель обмундированію и прочимъ потребностямъ для воспитанниковъ Лѣснаго Института.

На сколько лѣтъ.		Цѣна вещ. Руб.	Цѣна вещ. Коп.	На годъ. Руб.	На годъ. Коп.
6	На шинель темносѣраго сукна 3½ арш. по 5 руб.....	17	50	2	91⅔
6	— воротникъ свѣтлозеленаго сукна 1 верш. по 8 р.	—	50	—	8⅓
6	— восемь пуговицъ бѣлыхъ плоскихъ.....	—	80	—	13⅓
6	— подкладку въ рукава 4 арш. холста по 25 коп...	1	—	—	16⅔
12	— подкладку лѣтнихъ шинелей холста 4 арш. по 25 коп.....	1	—	—	8⅓
12	На подкладку подъ зимнія шинели свѣтлозеленой байки 3½ арш. по 3 р.	10	50	—	87½
6	На шитье шинелей.....	2	50	—	41⅔
				4	68½

Примѣчаніе. Шинели полагаются только на половинное число воспитанниковъ для выхода со двора и изъ нихъ половина лѣтнихъ и половина зимнихъ. Онѣ должны быть приготовляемы чрезъ каждые три года въ половинномъ количествѣ противъ положеннаго на 6 лѣтъ.

На скол. лѣт.		Цѣна вещи. Руб.	Коп.	На годъ. Руб.	Коп.
1	На мундиръ однобортный съ свѣтлозеленымъ воротникомъ и выпушкою по покрою Лѣснаго мундира, темнозеленаго сукна 1½ арш. по 7 руб.	10	50	10	50
1	— воротникъ и выпушку свѣтлозеленаго сукна 1 вер. по 8 руб.	—	50	—	50
1	— 24 плоскихъ бѣлыхъ пуговицъ	2	—	2	
1	— подкладку въ рукава и спинку 4 арш. холста по 30 коп.	1	20	1	20
1	— шитье	3	50	3	50
1	— мундирные панталоны сѣраго сукна 1½ арш. по 6 руб.	9	—	9	
1	— подбивку 2 арш. холста по 30 коп.	—	60	—	60
1	— одинъ ремень съ пуговицею внизу	—	15	—	15
1	— шитье	2	50	2	50
		29	95	29	95
2	На куртку двубортную съ свѣтлозеленою выпушкою и запасные панталоны темносѣраго сукна 3 арш. по 6 руб.	18	—	9	
2	— выпушку свѣтлозеленаго сукна 1 верш. по 8 р.	—	50	—	25
2	На подкладку куртки и подбитіе панталонъ холста 6 арш. по 30 коп.	1	80	—	90
2	— пуговицы бѣлыя меньшаго разбора 12 штукъ	1	—	—	50
2	— шитье куртки и панталонъ	4	—	2	
		25	30	12	65
1	На двѣ пары лѣтнихъ панталонъ фламскаго полотна 8 арш. по 80 коп.	6	40	6	40
1	— шитье и приборъ	1	—	1	
		7	40	7	40
2	На фуражку зимнюю темнозеленую суконную, съ свѣтлозеленымъ околышемъ, холщевою подкладкою и козырькомъ	3	—	1	50
2	— фуражку лѣтнюю изъ клеенки съ козырькомъ	2	—	1	
		5	—	2	50
1	На двѣ пары сапоговъ съ двойными подметками и подковками по 8 руб.	16	—	16	
2	— рукавицы замшаныя съ варегами	2	—	1	
				17	
	На бѣлье:				
1	На 4 рубахи по 5 арш. холста, по 40 коп.	8	—	8	

На скол. лѣт.		Цѣна вещи. Руб.	Коп.	На годъ. Руб.	Коп.
1	На 4 пары чулокъ по 1 р.	4	—	4	
1	— 2 носовыхъ платка по 50 коп.	1	—	1	
1	— 2 шейныхъ платка изъ чернаго коленкору	2	—	2	
1	— 3 порты по 5 арш. по 30 коп.	4	50	4	50
1	— одну пару шерстяныхъ носковъ	1	—	1	
2	— 3 простыни 24 арш. холста по 30 коп.	7	20	3	60
2	— 3 наволочки 9 арш. холста по 30 коп.	2	70	1	35
2	— 3 салфетки	3	—	1	50
2	— 2 скатерти, полагая одну на 10 воспитанниковъ по 12 руб., а на двѣ 24 руб.	2	40	1	20
		—	—	28	15
1	На два полотенца на 2 человѣкъ 4 арш., по 50 коп., 2 руб.	1	—	1	
1	— ремонтъ постелей и кроватей	3	—	3	
1	— ремонтъ столовой посуды	2	—	2	
1	— шитье и починку бѣлья	3	—	3	
1	— мыло для умыванія и для мытья бѣлья, на ваксу, на потребную часть халатовъ, въ спальнѣ туфли и на разныя мелочныя потребности	13	66¾	13	66¾
		—	—	22	66¾
	Всего	—	—	125	

Примѣчанія. 1) Остатокъ и сбереженіе суммъ отъ одного предмета, употребляются, въ случаѣ надобности, на недостатокъ по другому, не отступая впрочемъ отъ порядка сей табели. 2) На вещи, кои должны служить болѣе одного года и на годовое бѣлье отпускать деньги по расчету всегда вдругъ на два года. 3) Какъ припасы положены съ избыткомъ, то остатки употреблять на починки, или на шитье запасныхъ вещей, также на госпиталь. 4) Шитье бѣлья производить хозяйственно, а равно и шитье сапоговъ. 5) Шинели шить на три роста и выдавать изъ цейхгауза только по мѣрѣ надобности для употребленія внѣ дома.

Расписаніе издержкамъ на экипажъ Лѣснаго Института въ годъ:

На прокормленіе 6 лошадей по 35 руб. на пару въ мѣсяцъ, 1260 руб. Сѣно полагается наиболѣе изъ луговъ лѣснаго парка. На ковку 180 руб. На три вольнонаемныхъ кучера съ ихъ одѣваніемъ 1080 руб. На покупку одной лошади 200 руб. На ремонтъ упряжи 100 руб. На двое пошевныхъ саней парныхъ съ дышломъ, полагая оныя на двѣ зимы по 150 руб. каждыя, 150 руб. На двѣ крытыя таратайки, полагая каждую въ 1500 руб. на четыре

*

года, 750 руб. На починку экипажей и роспуски 390 руб. Въ годъ 4110 рублей.

Первоначальное заведеніе требуетъ: на покупку 6 лошадей 1200 руб., на хомуты и прочія надобности 600 руб., на 2 парашайки 3000 руб. и на двое саней 300 руб., всего 5100 руб., кои должны быть заимствованы изъ 15000 руб., къ единовременному отпуску назначенныхъ.

Къ № 2941.—1829. Іюля 19.

А.

Штатъ Института Корпуса Путей Сообщенія.

	Числочиновъ	Год. окла-ды одному. Жа-лов.	Сто-лов.	Всѣмъ.
		Рубли.		Рубли
Директоръ, Генералъ - Маіоръ Корпуса Инженеровъ	1	—	3000	3000
Два Помощника Директора: Одинъ по учебной и искуственной части, а другой по фронтовой, хозяйственной и мастерской модельной	2	—	1600	3200
Директоръ и его Помощники получаютъ окладное по чинамъ жалованье по Корпусу Инженеровъ Путей Сообщенія изъ общихъ суммъ, на сей Корпусъ ассигнуемыхъ.				
Избираются изъ числа высшихъ чиновъ по Корпусу Инженеровъ.				
I. По части учебной.				
Профессоры:				
Математики Чистой	2	2000	1000	8000
—————— Высшей	1	2000	—	
Начертательной Геометріи съ приложеніемъ оной и проекціею карты	1	2000	1000	3000
Механики Аналитической и прикладной, Астрономіи, Физики, Химіи и Минералогіи	2	2000	1000	7500
	1	1500	—	
Курса построенія	1	2000	1000	3000
Гражданской Архитектуры	1	1000	500	1500
Военныхъ Наукъ	1	2000	1000	3000
Географіи, Исторіи и Статистики	1	1200	800	2000
Гидрографіи и всего того, что относится до внутренняго судоходства въ Имперіи и въ чужихъ краяхъ	1	1000	500	1500
Рисованья	3	800	400	3600
Помощниковъ Профессоровъ по части Математики	1	1000	—	4600
По прочимъ предметамъ	6	600	—	
Учителя:				
Закона Божія по вѣроисповѣданіямъ:				
Грекороссійскому	1	600	—	1400
Католическому	1	400	—	
Лютеранскому	1	400	—	
Военныхъ узаконеній и правилъ письменныхъ сношеній по службѣ	1	800	—	800
Логики и Россійской Словесности	1	1000	500	1500
Россійской Грамматики	1	700	—	700
Французской Грамматики	1	700	—	700
Черченія плановъ	1	800	—	800
Чистописанія	1	600	—	600
По составленію смѣтъ и отчетовъ денежныхъ и техническихъ, равно и постановленій, до отдачи оныхъ касающихся, и проч.	1	600	—	600

Примѣчаніе. Потребные для Института по разнымъ предметамъ Репетиторы будутъ назначаемы, смотря по надобности изъ числа Офицеровъ Корпуса Инженеровъ, отъ коего и получаютъ опредѣленное по чинамъ содержаніе.

II. Часть фрунтовая.

Два Ротныхъ Командира изъ Штабъ-Офицеровъ	2	
Капитановъ	2	
Штабсъ-Капитановъ	2	
Поручиковъ	3	

Офицеры сіи числятся по спискамъ Строительнаго отряда Путей Сообщенія, получая по чинамъ окладное жалованье и столовыя деньги изъ суммъ Главнаго Управленія, на основаніи существующихъ постановленій.

Изъ числа сихъ Офицеровъ одинъ будетъ исправлять должность Адъютанта, одинъ Казначея и одинъ Полицеймейстера.		
Портупей-Прапорщиковъ	60	240
Кадетъ	180	

Примѣчаніе. Изъ нихъ 160 на казенномъ содержаніи и 80 своекошныхъ. Число сихъ послѣднихъ можетъ быть увеличено, если по позволитъ помѣщеніе, ибо чрезъ сіе можетъ доставиться значительная польза заведенію, и оставши отъ издержекъ на содержаніе могутъ быть употребляемы, какъ по было донынѣ, на усовершенствованіе и распространеніе многихъ частей, на кои не ассигновано особыхъ суммъ.

Кантенармусовъ	2	
Барабанщиковъ	4	
При ротахъ:		
Закройщикъ унтеръ-офицерскаго чина	1	
Портныхъ для содержанія одежды и обуви во всегдашней исправности	6	
Сапожниковъ для содержанія одежды и обуви во всегдашней исправности	6	

Сіи нижніе чины получаютъ по званіямъ своимъ опредѣленное жалованье, провіантъ и обмундировку, по примѣру прочихъ Военныхъ Учебныхъ заведеній, изъ общихъ суммъ Главнаго Управленія Путей Сообщенія.

	Число чиновъ	Год. окла-ды одному. Жа-лов.	Сто-лов.	Всѣмъ.
		Рубли.		Рубли.
III. Церковь.				
Священникъ	1	800	—	800
Церковниковъ	2	200	—	400
IV. Библіотека.				
Смотритель за библіотекою и кабинетами изъ Оберъ-Офицеровъ.	1	600	—	600
V. Канцелярія.				
Секретарь	1	1500	—	1500
Помощникъ его, и вмѣстѣ съ тѣмъ Бухгалтеръ	1	800	—	800
VI. Лазаретъ.				
Штабъ-Лекарь	1	1000	—	1000
VII. Хозяйственная часть.				
Экономъ	1	1000	—	1000
Поваръ	1	300	—	300
Смотрительница за бѣльемъ	1	400	—	400
VIII. Команда нижнихъ чиновъ.				
Фельдфебель	1			
Писарей 1 класса	3			
——— 2 класса	3			
Фельдшеровъ	3			
Цирульниковъ	2			
Унтеръ-офицеровъ, для употребленія по хозяйственной и полицейской частямъ	5			
Сторожей при церкви	2			
——— — 2-хъ ротахъ	16			
——— — библіотекѣ и кабинетахъ	4			
——— — классахъ	10			
——— — лазаретѣ	4			
——— — Канцеляріи	2			
——— — кухнѣ и столовой.	10			
Для топки печей, содержанія чистоты при банѣ, и исправленія прочихъ должностей	18			
Поваровъ и хлѣбопековъ	5			
Фурлейтовъ	3			
Сіи нижніе чины получаютъ по званіямъ своимъ опредѣленное жалованье, провіантъ и обмундировку, по примѣру другихъ Военныхъ Учебныхъ заведеній, изъ суммъ Главнаго Управленія Путей Сообщенія.				
Всего	—	—	—	57800

Директоръ, его Помощники, Профессоры и Репетиторы Института, изъ Офицеровъ Корпуса Инженеровъ Путей Сообщенія, считаются, по спискамъ онаго, сверхъ комплекта.

Командиры 2 кадетскихъ ротъ, Офицеры при оныхъ, а также состоящіе при другихъ должностяхъ, по Институту, числятся, по спискамъ Строительнаго отряда Путей Сообщенія, сверхъ комплекта.

Начальство Института представляетъ на утвержденіе Главноуправляющаго назначеніе жалованья и столовыхъ денегъ всѣмъ преподающимъ науки въ Институтѣ, по достоинству и трудамъ каждаго, сообразно съ опредѣляемымъ по сему штату количествомъ суммъ.

Къ № 2968. — 1829. Іюля 8.

Штатъ Временной Контрольной Коммиссіи для отчетовъ вѣдомства Путей Сообщенія по 1828 годъ.

	Число людей.	Годовой окладъ жалованья. Одном.	Всѣмъ.
		Рубли.	
Управляющій Коммиссіею	1		6000 *
* Включая и столовыя.			
Въ двухъ Отдѣленіяхъ:			
Оберъ-Контролеровъ	1	3500	7000
Контролеровъ	4	2000	8000
Шесть Помощниковъ	8	1200	9600
Вообще по Коммиссіи:			
Журналистъ, исправляющій должность Секретаря при Управляющемъ	1	—	1500
Ему Помощникъ	1	—	750
Экзекуторъ и Казначей	1	—	1200
Ему Помощникъ	1	—	750
Архиваріусъ	1	—	1000
Писцовъ въ Отдѣленіяхъ по 6. 12			
——— Для Журналиста	2		
——— Для Экзекутора	1		
	15		
Въ томъ числѣ:			
Средняго разряда	7	400	2800
Низшаго разряда	8	300	2400
Всѣмъ имъ на пайки и одежду	—	120	1800
На канцелярскіе расходы, также на содержаніе курьеровъ и сторожей	—	—	2500
Всего	—	—	45300

Примѣчанія: 1) Сумма, по сему штату назначенная, отпускается изъ общихъ суммъ вѣдомства Путей Сообщенія. 2) Чины, опредѣляемые съ Высочайшаго утвержденія, получаютъ полное, въ семъ штатѣ назначенное жалованье; но всѣмъ прочимъ чиновникамъ производится оное по разсмотрѣнію Начальства, соотвѣтственно трудамъ и заслугамъ каждаго, не превышая однако же штатныхъ окладовъ. 3) Остатки отъ суммъ, по штату опредѣленныхъ, обращаются, съ утвержденія Государственнаго Контролера, въ единовременное награжденіе чиновниковъ, отличившихся по службѣ. 4) Управляющему предоставляется право, на основаніи § 309 Общаго Учрежденія Министерствъ, перемѣщать чиновниковъ изъ одного Отдѣленія въ другое, гдѣ по обстоятельствамъ потребуется преимущественной дѣятельности, или по окончаніи дѣлъ въ одномъ Отдѣленіи, поручить оному часть дѣлъ изъ другаго Отдѣленія. 5) Отъ вѣдомства Путей Сообщенія дается Коммиссіи приличное помѣщеніе съ отопленіемъ и освѣщеніемъ, равно какъ и нужныя мебели.

Табель обмундированія 60-ти Портупей-Прапорщиковъ и 180-ти кадетъ Института Корпуса Путей Сообщенія.

Сроки.		Числомъ.	Полнаго за вещи. Рубли	К.	Въ годъ. Рубли	К.
4	Киверовъ суконныхъ лакированныхъ, каждый по 4 р. 50 к., а за всѣ.....	240	1080	—	270	
20	Гербовъ мѣдныхъ посеребряныхъ полусолнцемъ, каждый 5 р., а за всѣ.....	240	1200	—	60	
—	Чешуй мѣдныхъ посеребряныхъ, 1 р. 45 к. каждая, а за.....	240	348	—	17	40
—	Мѣдныхъ пряжекъ къ киверамъ, по 10 к. каждая, а за.....	240	24	—	1	20
4	Но два подвязныхъ ремня къ чешуямъ на нашивку оныхъ, по 30 коп. за пару, а за..	240	72	—	18	
1	Етишкетовъ, кардончиковъ и поппоновъ, цѣлый приборъ 2 р. 75 коп., а за всѣ....	240	660	—	660	
1	Мундиръ сукна темнозеленаго 1 ар. 8 в., по 8 р., 12 р., на воротникъ и погоны чернаго 3 верш., по 8 руб. арш., 1 р. 50 к., на клапоны, выпушку по воротнику, погонамъ и фалдамъ и подъ погоны свѣтлозеленаго 3 верш., по 8 р. арш., 1 р. 50 к., стаметту темнозеленаго на подкладку 1½ аршина, по 2 р. 50 к. арш., 3 руб. 75 к.; холста въ рукава и карманы 3 арш., по 30 коп. ар., 90 к.; за шитье 2 р., и того на одинъ мундиръ 21 р. 65 к., а на.	240	5196	—	5196	
20	Къ мундирамъ пуговицъ бѣлыхъ оловянныхъ, по 23 на каждый, по 30 коп. портище.....	5520	138	—	6	90
1	Голуна серебрянаго 2¼ арш., по 3 р. ар., а за.	540	1620	—	1620	
1	Брюки; на оныя сукна темнозеленаго 1 арш. 8 вер., по 8 р. аршинъ, 12 руб.; на выпушку по боковымъ швамъ свѣтлозеленаго ½ вер., по 8 р. арш., 25 коп., холста на подкладку 5 арш., по 30 к. арш., 1 р. 50 к., и за шитье 1 р. 25 к., и того на одни брюки 15 р.; а на	240	3600	—	3600	
20	Мундирныхъ пуговицъ вокругъ пояса, по 7 пуговицъ на каждыя брюки, по 30 к. портище, а за.....	1680	42	—	2	10
1	Щиблеты; на оные сукна чернаго 6 верш., по 8 р. арш., 3 р.; холста на подкладку 4 в., по 30 к. за ар. 7½ к., за шитье 25 к., и того за одни 3 р. 32½ коп., а за всѣ...	240	798	—	798	
20	Къ нимъ маленькихъ пуговицъ, къ каждой парѣ по 10, за портище по 21 коп., а за.	2400	48	—	2	40
2	Лѣтніе панталоны съ щиблетами; на оные фланскаго полотна 3 арш. 12 верш., по 1 р. 30 к. арш.; 4 р. 87½ коп.; холста на подкладку 1 арш. 8 вер., по 30 к. арш., 45 к.; и за шитье 75 коп., и того за одни панталоны 6 р. 7½ к. а за.....	240	1458	—	729	
3	Шинель; на оную сукна сѣраго 4 арш., по 5 р., 20 руб., чернаго на воротникъ и погоны 2 вер., по 5 р. арш., 62½ к., свѣтлозеленаго на выпушку вокругъ воротника и погоновъ, также подъ погоны $\frac{21}{30}$ верш., по 8 р. 40 к.; холста на подкладку въ рукава 3 арш. 12 верш., за арш. по 25 коп., 93¾ к., и за шитье 2 р. 75 к., и того за одну шинель 24 руб. 71¼ коп., а за всѣ...	240	5931	—	1977	
30	Пуговицъ оловянныхъ бѣлыхъ, къ каждой шинели по 10, за портище по 30 коп., а за.	2400	60	—	3	
1	Галстукъ съ манишкою; на оный черна-					

Срокъ.		Числомъ.	Полнаго за вещи. Рубли	К.	Въ годъ. Рубли	К.
	го сукна 1 верш., по 8 р. арш. 50 к.; холста на подкладку 1 в., за арш. 30 к. $1\frac{7}{8}$ к., на шитье и тесемки 10 к., итого на одинъ галстукъ $61\frac{7}{8}$ к., а за.	240	148	50	148	50
1	Сапоговъ коротких смазныхъ по 4 пары, за каждую, съ подпарядомъ и шитьемъ, 5 р. 50 коп., а за.....	960	5280	—	5280	
1	Подтяжекъ кожаныхъ съ пряжками, каждыя по 50 коп	240	120	—	120	
1	Рукавицъ замшевыхъ съ варешками, по 1 р. 50 к. за пару, а за.	240	360	—	360	
20	Тесаковъ съ бѣлымъ сфесомъ, крючками и наконечниками, каждый по 8 руб.....	240	1920	—	96	
1	Къ нимъ ножонъ черныхъ лакированныхъ, за каждые по 80 к., а за.....	240	192	—	192	
8	Портупей черныхъ лакированныхъ, каждая по 4 руб., а за.....	240	960	—	120	
20	Къ нимъ пряжекъ мѣдныхъ, каждая по 13 коп., а за.....	240	31	20	1	56
1	Темляковъ: серебряныхъ для Портупей-Прапорщиковъ, по 4 руб. каждый, а за..	60	240	—	240	
1	Изъ шерсти для кадетъ, по 40 коп. каждый, а за.....	180	72	—	72	
1	Фуражныхъ шапокъ, за каждую по 1 р., а за.	240	240	—	240	
	И того на обмундированіе 60 Портупей-Прапорщиковъ и 180 кадетъ.....	—	31833	70	21831	6

Табель бѣлья и постельныхъ принадлежностей для 60 Портупей - Прапорщиковъ и 180 кадетъ Института Корпуса Путей Сообщенія.

Срокъ.		Число вещей.	Полнаго за вещи. Рубли	К.	Въ годъ. Рубли	К.
	Бѣлье.					
1	Рубашекъ каждому по 4, на оныя холста 26 арш. по 50 коп., за шитье рубахъ по 1 р., и того за 4 рубахи 14 руб., а за.....	960	3360	—	3360	
1	Подштанниковъ каждому по 4; на оныя холста 16 арш., за арш. по 40 к., за шитье оныхъ и тесьму 40 к., и того за 4 подштанниковъ 6 р. 80 к., а за	960	1632	—	1632	
1	Утиральниковъ каждому по 6, въ оные холста салфеточнаго 6 арш., за арш. по 40 коп., за обрубку каждаго по 1 к., и того за 6 утиральниковъ 2 р. 46 коп., а за...	1	590	40	590	40
1	Получулокъ нитяныхъ каждому по 4 пары, по 1 р., на одного 4 рубли, а за.....	960	960	—	960	
1	Платковъ носовыхъ по 4, каждый съ обрубкою по 50 к., и того за 4 платка 2 руб., а за.....	960	480	—	480	
	Для постели:					
20	Кроватей желѣзныхъ по одной, каждая по 13 руб., а за.....	240	3120	—	156	
5	Каждому на тюфякъ и одну подушку тику полосатаго по 7 арш. 12 верш., за ар. по 1 р., пера лучшаго въ подушки по 6 фунтовъ, за пудъ по 10 руб. волосу конскаго въ тюфякъ по 18 фун., за пудъ по 8 р., одѣяло байковое 9 руб.; холста на соломенникъ по $10\frac{1}{4}$ арш., за арш. по 15 коп., за шитье наволочки, подушки и мѣшка для соломенника 20 коп., всего на одного человѣка 23 руб. $58\frac{1}{4}$ к., а на.	240	5661	—	1132	20

Срокъ.		Число вещей.	Полнаго за вещи. Рубли	К.	Въ годъ. Рубли	К.
1	Соломы на перемѣну въ соломенники по 20 фун., цѣною пудъ по 50 коп., на каждаго 25 коп., а на.....	240	60	—	60	
1	Простынь каждому по 4, въ оныя холста 36 арш., за арш. по 40 к., за шитье каждой простыни по 5 к., и того за 4 простыни 14 р. 60 коп., а за.	960	3504	—	3504	
4	Чехловъ на каждую кровать по одной парѣ, въ оные дрели по 7 арш., за арш. по 1 р., за шитье каждой пары по 5 к., всего 7 р. 5 к., а за.....	240	1692	—	423	
1	Наволочекъ по 4, на каждую холста по 2½ арш., за арш. по 50 коп., за шитье каждой по 5 к., и того за 4 наволочки 5 р. 20 коп., а за.....	960	1248	—	1248	
	И того.....	—	22307	40	13545	60

Табель на содержаніе 24-хъ больныхъ кадетъ Института Корпуса Путей Сообщенія.

Срокъ.		Числомъ.	Полнаго за вещи. Рубли.	К.	Въ годъ. Рубли.	К.
1	Рубахъ каждому по 4, на оныя холста 26 арш., за арш. по 50 коп., за шитье рубахъ по 1 р., и того за 4 рубашки 14 р., а за.	96	336	—	336	
1	Подштанниковъ каждому по 4, въ оные холста 13 арш., за арш. по 40 коп., за шитье и тесьму 40 коп., и того за 4 подштанниковъ 5 р. 60 коп., а за.....	96	134	40	134	40
1	Косынокъ каждому по 3, въ оные холста 3¾ арш., за арш. по 50 коп., за шитье 9 к., и того за три косынки 1 р. 96½ к., а за.	72	47	16	47	16
1	Колпаковъ каждому по 3, въ оные холста 3 арш., за арш. по 50 к., за шитье 9 к., и того за три колпака 1 р. 59 к., а за.	72	38	16	38	16
1	Чулокъ нитяныхъ каждому по 5 паръ, за пару по 2 руб., на одного 10 р., а за..	120	240	—	240	
1	Туфлей каждому по 3 пары, за пару по 1 руб. 50 к., и того за три пары 4 руб. 50 коп., а за.....	72	108	—	108	
1	Платковъ носовыхъ по 3, каждый съ обрубкою по 50 коп., и того за три платка 1 р. 50 к., а за.....	72	36	—	36	
5	На тюфякъ и 2 подушки, большую и малую, тику полосатаго по 8 арш. 12 верш., за арш. по 1 р., пера лучшаго въ обѣ подушки по 10 фун., по 10 р. за пудъ. Волосу конскаго въ тюфякъ по 18 фун., за пудъ по 8 р., одѣяло байковое 9 р., холста на соломенникъ по 10½ арш., за арш. по 15 к., за шитье наволочки, подушекъ и мѣшка для соломенника по 22 коп., всего на одного человѣка 25 р. 60¼ к., а за.	24	614	58	122	91¼
1	Соломы на перемѣну въ соломенникъ по 20 фун., цѣною за пудъ по 50 к., на одинъ соломенникъ 25 к., а на	24	6	—	6	
4	Чехловъ на каждую кровать по одной парѣ, въ оные дрели по 7 арш., за арш. по 1 р., за шитье каждой пары по 5 к., всего 7 р. 5 к., а на.	24	169	20	42	30
20	Кроватей по одной, каждая по 13 р., а за.	24	312	—	15	60
1	Простынь каждому по 4, въ оныя холста 36 арш., за арш. по 40 к., за шитье каждой простыни по 5 к., и того за 4 простыни 14 р. 60 к., а за...	96	350	40	350	40
1	Наволокъ на подушки большихъ двѣ и малыхъ двѣ, въ каждую холста: въ большую по 2½ арш., а въ ма-					

Срокъ.		Числомъ.	Полнаго за вещи. Рубли	К	Въ годъ. Рубли	К.
	лую по 1½ арш., за арш. по 50 коп., за шитье за каждую по 5 к., всего за 4 наволочки 4 р. 20 к., а за.	96	100	80	100	80
1	Утиральниковъ каждому по 4, въ оные холста салфеточнаго 4 арш., за арш. по 40 к., за обрубку каждаго по 1 к., и того за четыре утиральника 1 р. 64 к., а за.	96	39	36	39	36
1	Покрывало на постели затрапезное одно 10 руб., а за	24	240	—	60	
1	Халатъ суконный верблюжьяго цвѣта, за каждый по 12 р., а за.	24	288	—	288	
	Халатъ тиковый лѣтній, за каждый по 5 руб., а за.....	24	120	—	120	
1	На фуфайки, бинты, компресы на каждаго по 1 р. 40 к., а на.	24	33	60	33	60
1	На посуду въ Аптеку, инструменты и прочія аптечныя вещи, на каждаго по 1 р. 50 коп., а на.....	24	36	—	36	
1	На столовое бѣлье, приборы и посуду, на каждаго по 1 р., а на.....	24	24	—	24	
1	На кухонную посуду, на каждаго по 50 к., а на.....	24	12	—	12	
1	На медикаменты, полагая на каждаго больнаго въ день по 23 коп., а въ годъ по 83 р. 95 к., а на...	24	2014	80	2014	80
4	Сверхъ положенной на столъ пищи и для пользованія медикаментовъ, на употребляемыя по болѣзнямъ вино простое, виноградныя вины, рыбу свѣжую, дичину, фрукты, сахаръ, чай и прочее по назначенію Лекаря, полагая въ день на каждаго по 25 к., въ годъ 91 р. 25 к., а на.	24	2190	—	2190	
	И того на содержаніе 24 больныхъ въ госпиталѣ	—	7490	46	6395	49½

Табель о суммахъ, ежегодно потребныхъ на содержаніе Института Корпуса Путей Сообщенія.

		Рубли.	Коп.
1	На жалованье и столовыя деньги всѣмъ чинамъ, состоящимъ при Институтѣ по штату лит. А.	57800	
2	На пищу Портупей-Прапорщиковъ и кадетъ, по 60 к. въ день на каждаго, а на 210.....	52560	
3	На обмундированіе 60 Портупей-Прапорщиковъ и 180 кадетъ по табели Лит. Б.....	21831	6
4	Имъ же на бѣлье и постельныя принадлежности по табели Лит. В.	13545	60
5	На чистоту по 3 р. на каждаго, а на всѣхъ.....	720	
6	На столовое бѣлье, приборы и кухонную посуду.....	1200	
7	На обмеблированіе комнатъ, стулья, столы и проч., а равно и на ежегодное исправленіе сихъ вещей.	1000	
8	На покупку учебныхъ книгъ, литографированіе и печатаніе учебныхъ курсовъ и пріумноженіе библіотеки.....	8000	
9	На покупку матеріаловъ, нужныхъ для упражненія въ рисованіи, черченіи, чистописаніи и другихъ потребностей для классовъ и Канцеляріи.....	10000	
10	На классныя мебели и ихъ годичное исправленіе.....	1200	
11	На содержаніе церкви, то есть, на покупку церковныхъ вещей, восковыхъ свѣчъ, ладану, вина, масла и проч.....	1500	
12	На содержаніе 24 больныхъ кадетъ въ лазаретѣ по табели Лит. Г...	6395	9½
13	На особую больницу для Офицеровъ, курсъ наукъ въ Институтѣ слушающихъ.....	2000	
14	На содержаніе 4 лошадей съ упряжью и повозками для возки воды, провіанта и другихъ вещей.	2888	
15	На внутреннюю и наружную чистоту дома, небольшія починки, чистку печныхъ трубъ, снѣгу, починку мостовой, тротуаровъ и пр.	8000	
16	На покупку дровъ березовыхъ по числу печей 1800 саженей, по 8 р., на 14400 руб., мѣшаныхъ 720 саженъ по 5 р., на 3600 р., всего на	18000	
17	На освѣщеніе, покупку восковыхъ и сальныхъ свѣчей, ламповаго и фонарнаго масла и прочихъ къ тому принадлежностей.....	7000	
18	На содержаніе портомойни, прачекъ, бѣлошвеекъ и проч.....	4000	
19	На экстраординарные расходы (въ томъ числѣ и на порціоны нижнимъ чинамъ, по 10 к. въ день).	10000	
	Всего на годичное содержаніе Института.	227640	15½

	Рубли.	Коп.
За вычетомъ же изъ сей суммы 96000 р., каждогодно имѣющихъ поступать отъ 80 своекоштныхъ кадетъ и Портупей-Прапорщиковъ, остается къ ассигнованію отъ казны, за исключеніемъ случаевъ, изложенныхъ въ § 27 Положенія Института, ежегодно....	131640	15

Денежныя оспашки отъ одного предмета дозволяется, съ утвержденія Главноуправляющаго Путями Сообщенія, употреблять на улучшеніе и пополненіе другаго по Инструкціи, и токмо въ случаѣ, когда цѣны на мундирныя вещи, дрова и другія потребности будутъ превосходить цѣны, служившія основаніемъ при составленіи сей табели, дозволяется употреблять на сей конецъ, какъ по допущено было и существовавшимъ донынѣ Положеніемъ, не свыше десяти тысячъ рублей изъ общей экстраординарной суммы Главнаго Управленія Путей Сообщенія.

Къ № 3010.—1829 Іюля 19.

Форма № 1.

Табель вещамъ, кои положено имѣть въ лазаретахъ полковъ пѣхотныхъ и кавалерійскихъ, также въ баталіонахъ Саперныхъ и Піонерныхъ и въ ротахъ Артиллерійскихъ.

Названіе вещей.	Для одного больнаго.	На 9 человѣкъ больныхъ для лазарета Артиллерійскихъ ротъ.	На 35 человѣкъ больныхъ для лазарета баталіоновъ Саперныхъ и Піонерныхъ.	На 42 человѣка больныхъ для лазарета Кавалерійскихъ полковъ.	На 84 человѣка больныхъ для лазарета пѣхотныхъ полковъ.
Рубахъ холщевыхъ на каждаго больнаго по..	3	27	105	126	252
Колпаковъ на каждаго.	3	27	105	126	252
Чулокъ шерстяныхъ...	2	18	70	84	168
Чулокъ холщевыхъ....	2	18	70	84	168
Туфлей кожаныхъ.....	2	18	70	84	168
Халатовъ суконныхъ...	1	9	35	42	84
Халатовъ тиковыхъ....	2	18	70	84	168
Фуфаекъ суконныхъ, подложенныхъ холстомъ..	—	2	10	12	30
Простынь, на каждую кровать.....	3	27	105	126	252
Одѣялъ суконныхъ.....	1	9	35	42	84
Одѣялъ тиковыхъ.....	2	18	70	84	168
Простынь для подшиванія подъ одѣялы.....	3	27	105	126	252
Мѣшковъ холщевыхъ...	2	18	70	84	168
Наволокъ холщевыхъ подушечныхъ верхъ...	6	54	210	252	504
Наволокъ холщевыхъ подушечныхъ низъ.	2	18	70	84	168
Подушки набивать соломою, или сѣномъ.					
Кроватей.....	1	9	35	42	84
Столовъ малыхъ.....	—	5	18	21	42
Скамеекъ малыхъ.....	—	1	4	6	12
Ящиковъ для плеванья..	1	9	35	42	84
Нужныхъ ящиковъ.....	—	1	2	3	4
Чашъ.....	1	9	35	42	84
Ложекъ.....	1	9	35	42	84
Тарелокъ.....	1	9	35	42	84
Кружекъ.....	1	9	35	42	84
Стакановъ.....	—	3	10	14	28
Досокъ деревянныхъ черныхъ для записки больныхъ надъ кроватьми.	1	9	35	42	84
Рукомойниковъ съ лаханями жестяныхъ....	—	1	2	3	6
Ножей съ вилками паръ.	—	2 пар.	10	12	30
Полотенецъ холщевыхъ въ 3 арш. каждое.....	—	2	10	15	30
Гребней костяныхъ.....	—	1	2	3	6
Гребенокъ роговыхъ....	—	1	2	3	6
Лопатокъ желѣзныхъ для чищенія.....	—	1	2	2	4
Лопатокъ желѣзныхъ для угольевъ.....	—	1	1	2	3
Фонарей жестяныхъ со стеклами.....	—	1	2	2	4
Подсвѣчниковъ съ щипцами.....	—	1	2	3	6
Сито волосяное.....	—	1	1	1	2
Рѣшето лычное.....	—	1	1	1	2
Ванъ банныхъ.....	—	1	1	2	2
Сковородъ.....	—	1	1	1	2
Ширмъ.....	—	1	1	2	3
Судень мѣдныхъ въ нужные ящики.....	—	1	1	2	4
Урыльниковъ муравленыхъ.....	—	1	3	7	15
Вощанки для подкладыванія подъ трудныхъ..	—	2 ар.	4	7	15
Чашъ оловянныхъ для киданія крови.....	—	1	1	2	3
Котловъ желѣзныхъ....	—	2	3	3	5
Костріоль мѣдныхъ.....	—	1	2	3	6
Чайниковъ.....	—	1	1	1	2
Тагановъ.....	—	1	1	2	2
Кадокъ.....	—	1	1	2	4
Ведеръ.....	—	2	3	4	6
Ушатовъ.....	—	1	1	2	3
Фартуковъ холщевыхъ для поваровъ.....	—	1	2	2	4
Чумичекъ: для снимания пѣны..	—	1	1	1	1
Чумичекъ: для черпанія похлеб.	—	1	1	1	1
Огниво съ трутницею.	—	1	1	1	2
Ножикъ кухонной.....	—	1	1	1	2
Щипцовъ угольныхъ...	—	1	1	1	2
Четверикъ деревянный съ желѣзными обручами.	—	1	1	1	1
Мѣрныя жестяныя. кружка...	—	1	1	1	1
Мѣрныя жестяныя. полукружка.....	—	1	1	1	1
Вѣсъ съ однимъ пудомъ чугунныхъ гирь и съ мѣднымъ разбивнымъ фунтомъ.....	—	1	1	1	1
Мѣхъ для раздуванія огня	—	1	1	1	1

Форма № 2.

Книга правдивая, въ которую вписывается каждый больной, въ лазаретъ состоящій, съ означеніемъ его болѣзни, также вещей, съ нимъ поступившихъ, и наконецъ, куда кто изъ больныхъ въ послѣдствіи выбылъ.

Котораго баталіона и роты, или которой изъ посторонних командъ.	Которой роты.	Чинъ или званіе.	Имя и прозваніе.	Болѣзнь, коею одержимъ.	Какія имѣетъ при себѣ собственныя или казенныя вещи.	*Когда поступилъ въ лазаретъ.* Мѣсяц.	Число	Въ какую помѣщенъ палату.	Куда именно изъ лазарета выбылъ.	Мѣсяцъ	Число.
1-го баталіона...	1 гренад.	Рядовой.	Иванъ Степановъ.	Лихорадкою.	Казенныя: шинель, фуражка, сапоги, рубахъ 2 и т. д.; собственныя: платокъносовой, денегъ 5 р. ассигнаціями.	Генв.	1	N. N.	Выздоровѣлъ и отправленъ въ роту.	Ген.	12
2-го.....	5 фузел.	Рядовой	Степ. Ивановъ.	Воспаленіемъ въ легкихъ.	N. N.	Генв.	2	N. N.	Умеръ.	Ген.	16
Сибирскаго служащаго инвалида.	—	Инвали.	Козь. Демьяновъ.	Простудною горячкою.	N. N.	Генв.	3	N. N.	Отправленъ въ С. Петербургскую военную госпиталь.	Ген.	30
N. N. рекрутской партіи.	—	Рекрутъ	Демьянъ Козьминъ.	Кровавымъ поносомъ.	N. N.	Генв.	4	N. N.	Выздоровѣлъ и отправленъ въ Ордонансъ-газъ (или въ гарнизонный баталіонъ Внутренней Стражи.	Ген.	28

Форма № 3.

Книга для вписыванія ежедневнаго состоянія въ лазаретѣ больныхъ, и какое они получали продовольствіе.

Число.	*Мѣсяцъ Генваръ.*	Число больныхъ.	Отмѣтки Дивизіоннаго Докшора, или другаго Ревизора о состояніи лазарета, въ какомъ оный при осмотрѣ найденъ.
1	Отъ 31 Декабря и прошлаго 1815 года оставалось больныхъ.....	00	При осмотрѣ моемъ лазарета сего Генваря N. числа найдено мною, что лазаретныя вещи по положенію имѣются на лицо, больные расположены выгодно и продовольствуются согласно съ положеніемъ. Подпись: Дивизіонный Докторъ N. N.
	Въ теченіи 1 Генваря сего 1816 года прибыло.....	00	
	Изъ того числа выздоровѣло.....	00	
	Отправлено N. N. въ госпиталь.....	00	
	Померло.....	00	
	Бѣжало.....	00	
	Ко 2 Генваря состоитъ.....	00	
	На порціи состояло:		
	На первой ординарной скоромной.....	00	
	На второй слабой.....	00	
	Итого.....	00	
	Подписалъ Лекарь N. N.		
2	Отъ 1 Генваря оставалось.....	00	
	Въ теченіи 2 Генваря прибыло.....	00	
	Выздоровѣло.....	00	
	Отправлено N. N. въ госпиталь.....	00	
	Померло.....	00	
	Бѣжало.....	00	
	Къ 3 числу Генваря состоитъ...	00	
	На первой ординарной.....	00	
	На второй слабой.....	00	
	Итого.....	00	
	Подписалъ: Лекарь N. N.		

Форма № 4.

Лекарскій Журналъ для палаты номера такого-то.

За мѣсяцъ Генваръ 182 года.

Ординаторъ Лекарь N. N.

No.

Абрамъ Сысоевъ, рядовой Рязанскаго пѣхотнаго полка, такого-то баталіона и роты; отъ роду имѣетъ столько-то лѣтъ; прибывъ въ лазаретъ Генваря 1-го дня 1827 года (или переведенъ изъ такой-то палаты тогда-то).

Примѣчаніе. Въ ротѣ (или командѣ своей) находился больнымъ столько-то дней.

Мѣсто для краткаго означенія предшествовавшаго леченія, выписаннаго изъ палатнаго журнала за такой-то мѣсяцъ.

Болѣзнь, коею больной одержимъ.	*Рецепта.*	
	Мѣсто для означенія пищи и питья больничнаго, также внутренняго леченія, главнѣйшихъ перемѣнъ болѣзни и чѣмъ оная кончилась, и куда больной поступилъ.	Мѣсто для означенія наружнаго пользованія.

Примѣчаніе. Имя больнаго, его команды, и когда онъ поступилъ въ лазаретъ, пишутся обыкновенно по Русски; болѣзнь же и ординуемыя лекарства и прочее пишутся по Латынь. Впрочемъ не запрещается Лекарямъ, особливо иностраннымъ, палатные журналы писать и по Нѣмецки, или по Французски.

Форма № 5.

Книга для вписыванія слабыхъ, въ околоткѣ считающихся нижнихъ чиновъ.

Генваря 1-го дня 182 года.

Мѣсяцъ.	Число.	Котораго баталіона.	Которой роты.	Чинъ.	Имена и прозванія.	Какою болѣзнію одержимы.	Время выздоровленія, или помѣщенія въ лазаретъ.	Лекарскія замѣчанія.
Ген.	1	Батал. 1.	1 Гренадерской.	рядовой.	N. N.	Вередъ на плечѣ.	Генваря 7 выздоровѣлъ.	
	2	2.	5 Фузелерной.	музыкантъ	N. N.	Ломотою.	Генваря 6 поступилъ въ лазаретъ	
	3	3.	9 Фузелерной.	Рядовой.	N. N.	Искуственнымъ произведеніемъ теченія изъ ушей матеріи.	Генваря 4 отправленъ въ роту.	Послана записка въ роту, для наказанія его въ прим. другимъ.
	4	Его Величества.	1 Гренадерской.	унтеръ-офицеръ.	N. N.	Ожогою на бедрѣ.	Генваря 9 выздоровѣлъ.	
	5			Фурлейтъ.	N. N.	Глазною.	Генваря 6 положенъ въ лазаретъ.	
	6	2 баталіон.	6 Фузелер.	Рядовой.	N. N.	Одышкою отъ удара ефесомъ шпаги въ грудь.	Генваря 6 помѣщенъ въ лазаретъ.	Донесено о семъ незаконномъ наказаніи Полковому Командиру.

Примѣчаніе. Въ оную книгу вписываются вновь изъ ротъ ежедневно являющіеся больные, а надъ тѣми, кои уже были разъ въ оную вписаны, дѣлается только отмѣтка, когда именно они выздоровѣютъ, или поступятъ въ лазаретъ, или же отправлены будутъ въ непримѣнный, или временный госпиталь. Равнымъ образомъ вписываются въ оную и тѣ изъ нижнихъ чиновъ, которые при лекарскомъ осмотрѣ окажутся съ болѣзнію, искуственно или съ намѣреніемъ произведенною; оказавшіеся же совершенно здоровыми не вписываются въ книгу, но тотчасъ отсылаются обратно въ роту.

Къ № 2967 — 1829. Іюля 8.

Штатъ Экспедиціи Ордена, Св. Анны, при Капитулѣ Россійскихъ Орденовъ учреждаемой.

	Число чиновъ.	Имъ жалованья въ годъ. Одном.	Всѣмъ.
		Рубли.	
Управляющій Экспедиціею Церемоніймейстеръ.....	1		
Жалованья ему на основаніи Высочайшаго указа 4 Іюня 1801 года не полагается.			
Секретарь.....	1	3000	3000
Помощникъ Секретаря для внѣшней переписки и составленія записокъ.....	1	1500	1500
Начальниковъ столовъ.....	4	1500	6000
Помощниковъ ихъ.....	4	1000	4000
Канцелярскихъ Чиновниковъ втораго класса высшаго оклада, для письма грамотъ на ордена.	2	600	1200
Канцелярскихъ Чиновниковъ втораго класса средняго оклада....	4	350	1400
Имъ на пайки и обмундированіе каждому по 100 руб.....	—	—	400
Канцелярскихъ Чиновниковъ втораго класса низшаго оклада.	8	250	2000
Имъ на пайки и обмундированіе каждому по 100 рублей.....	—	—	800
Журналистъ.....	1	1500	1500
Помощниковъ его:			
Старшій.....	1	1000	1000
Младшій.....	1	750	750
Канцелярскихъ Чиновниковъ:			
Средняго оклада ..... втораго класса.	1	350	350
Низшаго оклада ..... втораго класса.	1	250	250
Каждому изъ нихъ на паекъ и обмундированіе по 100 рублей..	—	—	200
Экзекуторъ.....	1	1200	1200
Чиновникъ при Помощникѣ Орденскаго Казначея.....	1	750	750
Нижніе служители:			
Курьеровъ для развозки пакетовъ.....	2	300	600
Имъ на обмундировку (по особому описанію).....	—	200	400
Сторожей для Экспедиціи.....	4	125	500
Имъ на форменные сюртуки....	—	25	100
На наемъ дома.....	—	—	6000
На Канцелярскія потребности, отопленіе и освѣщеніе.....	—	—	6000
На наемъ лошадей для разъѣздовъ курьеровъ съ пакетами въ лѣтнее время верхомъ, а зимою въ саняхъ съ проводникомъ....	—	—	2500
Итого.....	38	—	42400

Примѣчанія. 1) Управляющій Экспедиціею ордена Св. Анны и Секретарь ея, опредѣляются по Высочайшимъ повелѣніямъ; а прочіе Чиновники по опредѣленіямъ Капитула. 2) Ошашокъ отъ положенной по сему штату суммы, если такой къ исходу года окажется, причислять къ общему остатку штатной суммы Капитула, для раздѣленія отлично-трудившимся Чиновникамъ по назначенію Общаго Присутствія Капитула и на наемъ Врача для пользованія больныхъ.

Описаніе мундира для курьеровъ.

1) Каршузъ суконный черный съ серебрянымъ позументомъ вверху и обыкновеннымъ баншомъ на боку, въ срединѣ каршуза Государственный Гербъ мѣдный посеребренный, покрышка каршуза и козырекъ кожаные лакированные. 2) Мундиръ и сюртукъ темнозеленые одноборшные, воротникъ и обшлага темносиніе суконные съ красною опушкою, пуговицы бѣлыя, погоны серебряные, нагрудный знакъ мѣдный посеребренный. 3) Сабля бѣлая на черной лакированной портупеѣ. 4) Рейтузы зимніе темносѣрые съ кожею и темносинимъ лампасами, а лѣтніе изъ бѣлаго фламскаго полотна. 5) Полусапожки со шпорами. 6) Шинель темносѣрая суконная съ темносинимъ суконнымъ воротникомъ.

Штатъ Одесскаго Института Благородныхъ дѣвицъ.

	Число лицъ.	Имъ жалованья въ годъ. Одном.	Всѣмъ.
		Рубли.	
Директриса	1	2400	2400
Инспекторъ	1	1500	1500
Классныхъ Дамъ.....	6	500	3000
Смотрительница за больными...	1	500	500
Законоучитель Греко-Россійскаго исповѣданія, онъ же и Священникъ Институтской Церкви....	1	500	500
Законоучитель Католическаго исповѣданія	1	300	300
Докторъ.....	1	600	600
Учителей Россійской, Французской и Италіянской Словесности.....	3	900	2700
Учитель рисованія.....	1	700	700
Учитель Исторіи и Географіи....	1	900	900
Учитель Физики и Натуральной Исторіи.....	1	900	900
Учитель танцовъ съ музыкантомъ.....	1	1000	1000
Учитель Ариѳметики и чистописанія.....	1	600	600
Учитель музыки.....	1	800	800
Учитель пѣнія.....	1	600	600
Кастелянша.....	1	400	400
Экономъ	1	600	600
Итого.....	—	—	18000
Канцелярія Совѣта.			
Секретарь.....	1	600	600
Писцовъ.....	2	400	800
На канцелярскіе расходы.....	—	—	300
Итого.....	—	—	1700

	Числ. лицъ.	Жалованья. Одном.	Всѣмъ.
		Рубля.	
Нижніе служители при Институтѣ:			
Церковно-служителей Грекo-Россійскаго Исповѣданія.....	2	120	240
Швейцаръ.....	1	300	300
Инвалидовъ.....	5	180	900
Поваръ.....	1	360	360
Кухарка.....	1	180	180
Горничныхъ дѣвокъ.....	6	180	1080
Прачекъ.....	5	180	900
И т о г о.....	—	—	3960
А в с е г о.....	—	—	23660

Примѣчаніе. Директриса, классныя Дамы, Смотрительница за больными, Инспекторъ и Экономъ имѣютъ въ домѣ Институтскомъ квартиры, отопленіе, освѣщеніе и столъ одинаковой съ воспитанницами. Прислуга получаетъ помѣщеніе и пищу сообразственно званію.

Форма прошенія лицъ, желающихъ помѣстить въ Институтъ своихъ дочерей или питомицъ на собственномъ иждивеніи.

Въ Совѣтъ Одесскаго Института благородныхъ дѣвицъ.

Такого-то

Прошеніе.

Желая помѣстить дочь (или питомицу) мою (ея имя), имѣющую отъ роду столько-то лѣтъ, для воспитанія на собственномъ иждивеніи мосмъ въ Одесскій Институтъ, покорнѣйше прошу Совѣтъ сдѣлать опредѣленіе о принятіи ее въ сіе заведеніе; для чего при семъ честь имѣю приложить, въ силу § Устава Института, законныя свидѣтельства о ея званіи, рожденіи, крещеніи, здоровьѣ и о родѣ оспы, на ней бывшей; обязываюсь вмѣстѣ съ тѣмъ вносить исправно въ Совѣтъ положенную по Уставу пенсіонную сумму за каждую половину года впередъ со дня поступленія дочери, (или питомицы) моей въ заведеніе.

Подпись просителя и мѣсто жительства его.

Форма аттестата.

Дѣвицѣ N. N. дочери такого-то, въ томъ, что, поступивъ въ Одесскій Институтъ благородныхъ дѣвицъ пенсіонеркою (или въ число штатныхъ воспитанницъ) такого-то мѣсяца и числа 18 года, она обучалась въ 1-мъ классѣ съ такого-то по такое-то время, такимъ-то предметамъ съ похвальными, хорошими, довольно хорошими, или отличными успѣхами; во 2-мъ съ такого-то времени по такое-то, такимъ-то предметамъ, съ похвальными, хорошими и проч. успѣхами; и наконецъ въ 3-мъ классѣ съ такого-то времени по такое-то, такимъ-то предметамъ съ хорошими и проч. успѣхами. Во все время пребыванія своего въ заведеніи вела она себя примѣрно (благонравно, похвально, хорошо и проч:) и имѣла (большее, отличное и проч:) прилежаніе къ наукамъ, за что и удостоена такихъ-то наградъ. Въ засвидѣтельствованіе сего дань сій сей аттестатъ за надлежащею подписью и съ приложеніемъ печати Совѣта Одесскаго Института благородныхъ дѣвицъ. Мѣсяцъ и число 18 года въ Портовомъ городѣ Одессѣ.

Подпись Предсѣдателя и Членовъ Совѣта.

(М. П.)

Къ No. 2977.—1829. Іюля 8.

Форма.

Вѣдомость плѣннымъ изъ нижняго званія, находящимся на жительствѣ въ такой-то Губерніи.

	Мущинъ.	Женщинъ.	*Дѣтей, т. е. недостигшихъ 16-ти-лѣтн. возраста.* мужес. пола.	женск. пола.
Такого-то уѣзда.				
Въ г. такомъ-то.....	00	00	00	00
и. т. д.				
Такого-то уѣзда:				
Въ г. такомъ-то.....	00	00	00	00
и. т. д.				
Изъ числа оныхъ состоятъ больныхъ:				
Въ такомъ-то военномъ госпиталѣ.....	00	00	00	00
Въ такой-то городовой больницѣ.....	00	00	00	00
и. т. д.				

Послѣ отправленія послѣдней вѣдомости отъ такого-то числа, произошли слѣдующія перемѣны:

Убыло. { Умершихъ. Переведенные въ такую-то Губернію по такому-то распоряженію.

и. т. д.

Прибыло { Переведенные на сборный губернскій пунктъ 00 числа въ г. такой-то, такого-то полка Офицеромъ N. N. мужеска пола 00, женска 00, дѣтей 00.

Примѣчаніе. Въ вѣдомостяхъ о плѣнныхъ Христіанскаго исповѣданія, размѣщенныхъ въ Бессарабіи, показывать особо уроженцевъ разныхъ наименованій, какъ-то: Болгаръ, Грековъ и пр.

*

Ф о р м а.

Именный списокъ плѣнным, принадлежащимъ къ Офицерскому званію, находящимся на жительствѣ въ такой-то Губерніи.

№ счет.	*Чинъ, имя и прозваніе.*	*Женщинъ.*	*Дѣтей недостигшихъ 15 летн. возрас.* Муж. пола.	Женск. пола.	Гдѣ именно жительствуютъ.
	Одно-Бунчужный Паша N. N.				
	При немъ.....	1	2	1	Въ такомъ городѣ.

Послѣ отправленія послѣдней вѣдомости отъ такого-то числа, произошли слѣдующія перемѣны:

Убыло. Умеръ жительствующій въ такомъ-то городѣ такой-то чиновникъ.

Переведенъ въ такую-то Губернію, по такому-то распоряженію такой-то.

Прибыло. Подъ конвоемъ такого Офицера, прибылъ на сборный пунктъ въ г. N. N. такой-то чиновникъ и при немъ такой-то.

Къ № 3006.—1829. Іюля 19.

Штатъ Полиціи въ городѣ Севастополѣ.

	Число людей.	*Имъ жалованья въ годъ.* Одном.	Всѣмъ.
		Р у б л я.	
А. Въ Грабской Полиціи.			
Полицеймейстеръ.....	1	750	750
Въ полиціи присутствуетъ Полицеймейстеръ съ Частными Приставами и два Члена отъ Магистрата.			
Письмоводитель.....	1	500	500
Канцелярскихъ служителей средняго разряда.....	2	150	300
Нижняго.....	2	120	240
Имъ на обмундированіе и паекъ по 60 р. каждому, а всѣмъ.....	—	—	240
На канцелярскій расходъ и сторожей.....	—	—	350
Б. Въ частяхъ города, коихъ полагается 6ти:			
Частныхъ Приставовъ.....	2	600	1200
Квартальныхъ Надзирателей по числу кварталъ.....	4	400	1600
Канцелярскихъ служителей средняго разряда въ каждую часть по 1.....	2	150	300
Имъ на паекъ и обмундированіе по 60 рублей.....	—	—	120
На канцелярскій расходъ въ каждую часть по 100 р., а въ двѣ..	—	—	200
В. Полицейская и пожарн. команда.			
Городовыхъ унтеръ-офицеровъ въ каждый кварталъ по одному...	4	18	74
		68 к.	72 к.
При полицейской командѣ унтеръ-офицеровъ.....	2	16	33
		68 к.	36 к.
Барабанщиковъ.....	1	9	9
		40½ к.	40½ к.
Рядовыхъ.....	20	9	188
		40½ к.	10 к.
Фурмановъ.....	8	9	75
		40½ к.	24 к.
Будошниковъ.....	30	9	282
		40½ к.	15 к.
Всѣмъ нижнимъ чинамъ на провіантъ и аммуницію примѣрно.	—	—	2400
На фуражъ для 8 лошадей и на ремонтъ пожарныхъ инструментовъ примѣрно.....	—	—	2000
И того.....	—	—	10862
			97½ к.

Примѣчанія. 1) Показанную сумму отпускать изъ казны, доколѣ собственные способы города Севастополя дозволятъ принять на себя все содержаніе Полиціи. 2) О провіантѣ и аммуниціи для нижнихъ полицейскихъ служителей составлять Полицеймейстеру обще съ Частными Приставами и Магистратомъ ясныя табели и представлять оныя Военному Губернатору, который по утвержденіи доставитъ въ Министерство Внутреннихъ дѣлъ списки для свѣденія. 3) Въ употребленіи суммы дается по порядку отчетъ Казенной Палатѣ.

Къ No 2982.—1829. Іюля 10.

Временной штатъ Медицинскаго Департамента Министерства Внутреннихъ дѣлъ.

	Число людей.	*Жалованья въ годъ.* Одном.	Всѣмъ.
		Р у б л я.	
Директоръ.....	1	—	6000
Вице-Директоръ.....	1	—	4500
При Директорѣ Секретарь.....	1	—	1500
I. Отдѣленіе.			
Начальникъ Отдѣленія.....	1	—	2500
Столоначальниковъ.....	2	1500	3000
Помощниковъ ихъ:			
Старшихъ.....	2	1200	2400
Младшихъ.....	2	1000	2000
Журналистъ.....	1	—	1000
Канцелярскихъ служителей:			
1-го разряда.....	2	750	1500
2-го разряда.....	2	520	1040
3-го разряда.....	4	420	1680
II. Отдѣленіе.			
Начальникъ Отдѣленія.....	1	—	2500
Столоначальниковъ.....	3	1500	4500
Помощниковъ ихъ:			
Старшихъ.....	3	1200	3600
Младшихъ.....	3	1000	3000
Журналистъ.....	1	—	1000
Канцелярскихъ служителей:			
1-го разряда.....	3	750	2250
2-го разряда.....	6	520	3120
3-го разряда.....	6	420	2520

III. Отдѣленіе.	Число людей.	Жалованья. Одном.	Жалованья. Всѣмъ.
		Рубли.	
Начальникъ Отдѣленія	1	—	2500
Контролеръ по суммамъ	1	—	1500
Помощниковъ его:			
Старшій	1	—	1200
Младшій	1	—	1000
Канцелярскихъ служителей:			
1-го разряда	1	—	750
2-го разряда	1	—	520
3-го разряда	1	—	420
Бухгалтеръ	1	—	1500
Помощниковъ его:			
Старшихъ	2	1200	2400
Младшихъ	2	1000	2000
Канцелярскихъ служителей:			
1-го разряда	1	—	750
2-го ———	1	—	520
3-го ———	1	—	420
Ревизоръ аптечныхъ и матеріальныхъ книгъ и вѣдомостей	1	—	1500
Помощниковъ его:			
Старшихъ	2	1200	2400
Младшихъ	2	1000	2000
Канцелярскихъ служителей:			
1-го разряда	1	—	750
2-го ———	1	—	520
3-го ———	2	420	840
Столоначальникъ	1	—	1500
Помощниковъ его:			
Старшій	1	—	1200
Младшій	1	—	1000
Канцелярскихъ служителей:			
1-го разряда	1	—	756
2-го — —	1	—	520
3-го — —	2	420	480
Журналистъ	1	—	1000
Канцелярія:			
Правитель Канцеляріи	1	—	2500
Журналистъ	1	—	1200
Помощникъ Журналиста	1	—	1000
Канцелярскихъ служителей:			
1-го разряда	1	—	750
2-го ———	1	—	520
3-го ———	1	—	420
Казначей	1	—	1500
При немъ:			
Канцелярскій служитель 2 разряда	1	—	520
Счетчиковъ	2	180	360
Имъ на обмундировку	—	100	200
Начальникъ Архива	1	—	2500
Помощникъ его	1	—	1200
Канцелярскій служитель 2 разряда	1	—	520
Экзекуторъ онъ же и Смотритель дома	1	—	1500
Помощникъ его	1	—	1000
Канцелярскій служитель 2 разряда	1	—	520
Архитекторовъ	2	1000	2000
На Архитекторскіе припасы	—	—	300
На канцелярскіе расходы, освѣщеніе и разныя вещи	—	—	16000
Курьеровъ	4	250	1000
Имъ на обмундировку	—	200	800
Команда:			
Унтеръ-офицеровъ	4	150	600
Имъ на обмундировку	—	120	480
Инвалидовъ и сторожей	29	100	2900
Имъ на обмундировку	—	90	2610
На содержаніе курьерскихъ лошадей и эльбота	—	—	5000
На содержаніе дома	—	—	15000
И того	132	—	14281

Къ № 2996.—1829. Іюля 16.

Вѣдомость составленная Комитетомъ для уравненія въ Севастополѣ городскихъ повинностей, о количествѣ денежнаго сбора съ домовъ предположеннаго и о назначаемыхъ изъ онаго квартирныхъ окладахъ военнымъ чинамъ.

Какимъ чинамъ.	Число квартир.	Въ годъ. Одном.	Въ годъ. Всѣмъ.
Генералъ-Маіорамъ	4	400	1600
Ихъ Адъютантамъ	2	100	200
Плацъ-Маіору	1	150	150
Плацъ-Адъютанту	2	120	240
Аудитору Ордонансъ-Гауза	1	150	150
Баталіоннымъ Командирамъ съ знаменами	6	200	1200
Маіорамъ	9	150	1350
Баталіоннымъ Адъютантамъ,	7	120	840
Квартирмистрамъ	6	120	720
Казначеямъ	6	100	600
Оберъ-Офицерамъ	24	100	2400
Канцеляріямъ	7	150	1050
Смотрителю казармъ	1	120	120
Инженерному Подполковнику	1	200	200
Бригадному Командиру Полковнику	1	300	300
Отрядному Дежурству	1	120	120
Частному приставу	1	120	120
Временной Счетной Коммиссіи	1	150	150
Временно пребывающимъ разнымъ лицамъ примѣрно полагая до	—	—	—
И того	—	—	11510

Примѣрное расположеніе по классамъ домовъ и сколько слѣдуетъ съ нихъ суммы денегъ.

Число классовъ.		Въ годъ. Одн.	Всѣмъ
1	Шестьдесятъ домовъ	30	1800
2	Двѣсти	18	3600
3	Двѣсти	14	2800
4	Триста	10	3000
5	Сто	7	700
6	Сто	2 р. 50 к.	250
7	Семь сотъ сорокъ	40	296
	Итого	—	12446

Къ № 3032.—1829. Іюля 24.

Штатъ Симферопольской Межевой Конторы.

	Число людей.	Имъ въ годъ жалованья и столовыхъ. Одном.	Всѣмъ.
		Рубли.	
Первоприсутствующій	1	2000	2000
Ему на столъ	—	—	1200
Членовъ	2	1200	2400
Имъ на столъ	—	900	2800
Прокуроръ	1	1500	1500
Ему на столъ	—	—	1000
Секретарь	1	750	750
Ему на столъ	—	—	600
Экзекуторъ и Казначей	1	600	600
Ему на столъ	—	—	400
Протоколистъ	1	500	500
Ему на столъ	—	—	300
Регистраторъ	1	450	450
Ему на столъ	—	—	250
Столоначальниковъ или Повытчиковъ	3	400	1200
Имъ на столъ	—	200	600
Канцелярскихъ служителей:			
1-го разряда	3	350	1050
2-го разряда	3	200	600
На паекъ и обмундировку	—	80	240
3-го разряда	9	180	1620
На паекъ и обмундировку	—	80	720
Сторожей	2	120	240
Итого	28	—	20020
При Чертежной и полевыхъ работахъ.			
Начальникъ Чертежной	1	1200	1200
Ему на столъ	—	—	800
Землемѣровъ старшихъ	5	1000	5000
Имъ на столъ	—	800	4000
Землемѣровъ младшихъ	5	700	3500
Имъ на столъ,	—	500	2500
Помощниковъ	10	500	5000
Учениковъ	10	400	4000
Канцелярскихъ служителей:			
2-го разряда	10	200	2000
На паекъ и обмундировку	—	80	800
3-го разряда	10	182	1800
На паекъ и обмундировку	—	80	800
Сторожей	2	120	240
Итого	53	—	31640
На расходы Симферопольской Межевой Конторы съ Чертежною, на дрова, свѣчи, канцелярскіе припасы и матеріалы	—	—	3000
На наемъ дома для Конторы и Чертежной	—	—	1800
На отправленіе Землемѣровъ въ полевыя работы	—	—	3000
Итого	—	—	7800
А всего на Симферопольскую Межевую Контору	—	—	59460

Штатъ Симферопольской Межевой Коммиссіи.

	Число людей.	Имъ въ годъ жалованья и столовыхъ. Одном.	Всѣмъ.
		Рубли.	
Предсѣдательствующій Сенаторъ	1		
Ему сверхъ получаемыхъ имъ окладовъ на столъ по сему званію	—	—	6000
Членовъ отъ Коровы	2	2000	4000
Имъ на столъ	—	2000	4000
Членовъ отъ дворянства безъ жалованья.	2		
Имъ на столъ	—	2000	4000
Секретарь	1	1500	1500
Ему на столъ	—	—	800
Экзекуторъ и Казначей	1	800	800
Ему на столъ	—	—	400
Протоколистъ	1	600	600
Ему на столъ	—	—	400
Регистраторъ	1	450	450
Ему на столъ	—	—	300

	Число людей	Имъ въ годъ жалованья и столовыхъ. Одном.	Всѣмъ.
		Р у б л и.	
Столоначальниковъ или Повытчиковъ	3	600	1700
Имъ на столъ	—	800	900
Канцелярскихъ служителей:			
1-го разряда	3	450	1350
2-го разряда	3	200	600
На паекъ и обмундировку	—	80	240
3-го разряда	9	180	1620
На паекъ и обмундировку	—	80	720
Сторожей	2	120	240
И того	29	—	30720
При Чертежной для свидѣтельства плановъ, межевыхъ книгъ, утвержденія межъ и исполненія другихъ порученій.			
Начальникъ Чертежной	1	1500	1500
Ему на столъ	—	—	1000
Землемѣръ старшій	1	1200	1200
Ему на столъ	—	—	800
Землемѣръ младшій	1	1000	1000
Ему на столъ	—	—	800
Помощниковъ	2	750	1500
Учениковъ	2	600	1200
Канцелярскихъ служителей:			
3-го разряда	2	200	400
На паекъ и обмундировку	—	80	160
3-го разряда	2	180	360
На паекъ и обмундировку	—	80	160
Сторожей	2	120	240
И т го	13	—	10320
На расходы Симферопольской Межевой Коммиссіи, на дрова, свѣчи, канцелярскіе припасы и матеріалы и проч	—	—	3000
На наемъ дома для Коммиссіи и Чертежной ея	—	—	1800
На отправленіе Землемѣровъ къ утвержденію межъ и по другимъ порученіямъ	—	—	2000
И того	—	—	6800
При Присутствующемъ въ Коммиссіи для личныхъ его переписокъ съ Министерствами и Начальственными лицами въ Губерніи:			
Секретарь	1	1200	1200
На канцелярскихъ служителей канцелярскіе матеріалы и содержаніе курьера	—	—	1800
И того	—	—	3000
А всего на Коммиссію съ Чертежною и на Канцелярію при Предсѣдательствующемъ Сенаторѣ	—	—	50840

Примѣчанія: 1) Осщатками отъ суммъ Конторы и Коммиссіи распоряжаетъ Предсѣдательствующій въ Коммиссіи Сенаторъ по его усмотрѣнію; замѣняя недостатки однѣхъ сшатей, остатками отъ другихъ. 2) Такимъ же образомъ предоставляется ему и перемѣщеніе чиновниковъ, кромѣ Секретарей, на мѣста, гдѣ они окажутся способнѣе 3) Денежныя награды производитъ онъ изъ остатковъ суммъ оплатившимся чиновникамъ и нижнимъ служителямъ. 4) Членовъ въ Контору избираетъ Предсѣдательствующій въ Коммиссіи Сенаторъ и представляетъ на утвержденіе Министерству Юстиціи.

Къ № 3060.—1829. Августа 2.

Штатъ Закавказскихъ Училищъ.

Гдѣ именно.	*Статьи расходовъ.*	Одн.	Всего.
		Р у б л и.	
Въ Тифлисѣ. Гимназія.	Директору	3500	3500
	Инспектору	3000	3000
	Четыремъ старшимъ учителямъ	2500	10.000
	Законоучителю	1400	1400
	Младшимъ учителямъ, именно: 1) Россійской Грамматики и Географіи, 2) Грузинскаго, 3) Нѣмецкаго, 4) Французскаго языковъ	1600	6400
	5) Учителю Татарскаго языка	1100	1100
	Учителю черченія, рисованія и чистописанія	1100	1100
	Учителю перваго, или приготовительнаго класса	1400	1400
	Канцелярскимъ служителямъ:		
	Одному высшаго разряда	800	800
	Другому нижняго разряда	300	300
	Ему же на паекъ и одежду	—	100
	На библіотеку и собраніе инструментовъ	—	1000
	На награды ученикамъ,	—	150
	На разъѣзды для обозрѣнія Училищъ	—	1200
	На канцелярскіе припасы	—	250
	На содержаніе дома, служителей и прочіе расходы	—	3000
		—	34700
При одной пансіонѣ.	На содержаніе 40 казенокоштныхъ воспитанниковъ	450	18000
	Тремъ Надзирателямъ.	1000	3000

Какія имѣнно.	Статьи расходовъ.	Одн.	Всѣмъ. Рубля.
	На содержаніе дома, служителей и прочіе расходы.....	—	3000
	Всего на Тифлисскую Гимназію съ пансіономъ при оной ежегодно.....	—	24000 58700
	Сверхъ того единовременно на преобразованіе Тифлисскаго благороднаго училища въ Гимназію....	—	3000
Уѣздныя училища.	Учителямъ 1 и 2 классовъ.....	1000	2000
	Изъ нихъ одному прибавочнаго жалованья за исправленіе должности Смотрителя.....	—	250
	Законоучителю и вмѣстѣ Учителю мѣстнаго языка...	600	600
	На награды ученик.	—	50
	На библіотеку и учебныя пособія...	—	150
	На содержаніе дома служителей и прочіе расходы.....	—	750
	И того на одно Училище.	—	3800
	А на всѣ 20 училищъ.....	—	76000
	Слѣдовательно на Гимназію съ пансіономъ и училища, ежегодно.	—	134700
	И единовременно....	—	3000

1. Въ Тифлисѣ.
2. Въ Гори.
3. Въ Телавѣ.
4. Въ Сигнахѣ.
5. Въ Елисаветполѣ.
6. Въ Душетѣ.
7. Въ Казахской дистан.
8. Въ Джелогу.
9. Въ Кутаисѣ.
10. Въ Имеретіи.
11. Въ Шушѣ.
12. Въ Нухѣ.
13. Въ Шемахѣ.
14. Въ Кубѣ.
15. Въ Бакѣ.
16. Въ Дербентѣ.
17. Въ Эриванѣ.
18. Въ Нахичеванѣ.
19. Въ Урдабатѣ.
20. Въ Кульпѣ.

Лит. А.

Таблица учебныхъ предметовъ и часовъ преподаванія для Тифлисской Гимназіи.

Учебные предметы.	*Число уроковъ по классамъ въ недѣлю.* I.	II.	III.	IV.	V.	VI.	VII.	Всѣхъ урок. въ недѣлю.	Всѣхъ часовъ въ недѣлю.
1. Законъ Божій.....	—	2	2	2	2	1	1	10	15
2. Россійская Словесность и Логика.....	—	4	4	4	3	3	2	21	31½
3. Языкъ Грузинскій.	—	2	2	2	2	2	3	12	18
4. — — Татарскій..	—	—	—	2	2	2	2	3	12
5. — — Нѣмецкій...	—	2	2	2	2	2	1	11	16½
6. — — Французскій.	—	2	2	2	2	2	1	11	16½
7. Математика.....	—	4	4	3	3	3	2	19	28½
8. Географія и Статистика.....	—	2	2	2	1	1	2	10	15
9. Исторія.....	—	—	—	2	2	3	3	13	15
10. Физика.....	—	—	—	—	—	2	2	4	6
11 Начала Россійскаго Правовѣденія и Судопроизводства.....	—	—	—	—	—	—	4	4	6
12. Чистописаніе.....	—	4	4	1	—	—	—	9	13½
13. Черченіе и рисованіе.....	—	2	2	2	2	1	—	9	13½
И того уроковъ.....	—	24	24	24	22	22	22	133	—
И того часовъ.....	—	36	36	36	33	33	33	—	207

Примѣчаніе. Татарскому языку обучаются казенные воспитанники Тифлисской Гимназіи и тѣ изъ своекоштныхъ пансіонеровъ и учениковъ, для которыхъ признаетъ сіе нужнымъ Начальство Гимназіи.

Лит. Б.

Таблица учебныхъ предметовъ и часовъ преподаванія для Закавказскихъ Уѣздныхъ Училищъ.

Учебные предметы.	Числ уроковъ въ недѣлю. I.	II.	Всѣхъ уро. ковъ въ недѣлю.	Всѣхъ часов. въ недѣлю.
1. Законъ Божій.....	4	4	8	12
2. Россійскій языкъ....	4	4	8	12
3. Мѣстный языкъ.....	2	2	4	6
4. Чистописаніе.....	3	3	6	9
5. Начала Ариѳметики..	3	3	6	9
И того Уроковъ.	16	16	32	
И того Часовъ...	24	24	—	48

Къ № 3063. — 1829. Августа 3.

Высочайше утвержденный штатъ Временнаго Отдѣленія при Государственномъ Коммерческомъ Банкѣ для взысканія по протестованнымъ векселямъ, съ временнымъ прибавленіемъ нѣсколько чиновниковъ при Канцеляріи Правленія Банка.

	Число людей.	Имъ жалованья въ годъ Кажд.	Всѣмъ. Рубля.
I. Во Временномъ Отдѣленіи:			
Директоръ.....	1	3000	3000
Столоначальникъ.....	1	1500	1500
Помощникъ при немъ.....	1	1200	1200

	Число людей.	Жал. въ годъ жалованья. Одном.	Всѣмъ. Рубли.
Канцелярскихъ служителей.			
1 разряда.....	2	750	1500
2 разряда.....	2	520	1040
Въ томъ числѣ жалованья 400 р.			
На паекъ и обмундировку 120 р.			
3 разряда.....	2	420	840
Въ томъ числѣ жалованья 300 р.			
На паекъ и обмундировку 120 р.			
II. *По Канцеляріи Правленія Банка.*			
Журналистъ.....	1	1200	1200
Письмоводителямъ по одному помощнику.....	2	1000	2000
На канцелярскіе матеріалы въ прибавокъ къ положеннымъ по штату 14405 руб. 50 коп.....	—	—	2720
	13	—	15000

Сумма сія имѣешь быть опредѣлена изъ процентовъ, получаемыхъ Коммерческимъ Банкомъ отъ обращенія капитала.

Къ № 3068.—1829. Августа 5.

Штатъ Штаба Корпуса Путей Сообщенія.

	Число чиновъ.	Окладное жал. въ годъ. Одно.	Всѣмъ. Рубли.	Столовыя. Одн.	Всѣм. Рубли.
Начальникъ Штаба изъ Генералъ-Маіоровъ Корпуса Инженеровъ.....	1	—	—	1000	4000
Дежурный Штабъ-Офицеръ.	1 *	—	—	2000	2000
Старшихъ Адъютантовъ...	2	—	—	1000	2000
* Жалованье получаютъ по чинамъ, по окладамъ Корпуса Инженеровъ Путей Сообщенія.					
(Начальники I и II Отдѣленій по части Инспекторской, составляющей Дежурство Штаба.)					
Оберъ-Аудиторъ.....	1	1500	1500		
(Начальникъ IV Отдѣленія)					
Его Помощникъ, Аудиторъ, не свыше 9 класса.....	1	600	600		
Главный Медикъ.....	1	*			
Его Помощникъ изъ Докторовъ или Штабъ-Лекарей.	1				
* Жалованье получаютъ по особенному штату для Медицинской части вѣдомства Путей Сообщенія, изъ суммы, ассигнованной на содержаніе больницъ.					
Классные чиновники.					
Начальникъ III Отдѣленія по Коммиссаріатской, Провіантской и госпитальной частямъ.....	1	2500	2500		
Начальниковъ столовъ.....	3	1200	3600		
Помощниковъ Начальниковъ столовъ.....	5	750	3750		
Журналистъ.....	1	750	750		
Переводчикъ.....	1	1000	1000		
Экзекуторъ, онъ же и Казначей.....	1	1000	1000		
Всего классныхъ чиновниковъ 16.					
Писарей изъ кантонистовъ 1 и 2 классовъ 14, изъ коихъ по 3 въ 1-е и 2-е Отдѣленія, 4 въ 3 Отдѣленіе, 1 для военно-судныхъ дѣлъ, 2 по части журналиста и 1 для Экзекуторскихъ дѣлъ	14				
Курьеровъ.....	6				
Сторожей.....	4				
Жалованье, провіантъ и аммуницію получаютъ, по положенію, изъ суммы назначенной на содержаніе нижнихъ чиновъ, вообще при Главномъ Управленіи состоящихъ.					
На канцелярскіе припасы и проч.....	—	—	4000		
Итого	—	—	18700	—	8000
Всего съ столовыми..	—	—	26700		

Примѣчія: 1) Начальникъ Штаба, Дежурный Штабъ-Офицеръ и старшіе Адъютанты, Оберъ-Аудиторъ, Главный Медикъ и Начальникъ Отдѣленія по Коммиссаріатской и прочимъ частямъ, назначаются Высочайшимъ повелѣніемъ, по представленіямъ Главноуправляющаго. 2) Прочіе классные чиновники опредѣляются и увольняются по разрѣшенію Главноуправляющаго. 3) Форма мундировъ классныхъ чиновниковъ Штаба и производство ихъ въ чины, основаются на положеніяхъ, Высочайше утвержденныхъ для сихъ чиновъ по Дежурству Корпуса Путей Сообщенія 5 Генваря 1827 и 15 Маія 1828 годовъ. 4) При Начальникѣ Штаба полагается Адъютантъ, изъ Оберъ-Офицеровъ Корпуса Путей Сообщенія. 5) Старшимъ Адъютантамъ производить фуражныя деньги, по указу 12 Генваря 1822, на одну лошадь. 6) Чиновникамъ, получающимъ нынѣ оклады содержанія, высшіе противу назначенныхъ въ штатѣ, пользоваться симъ содержаніемъ, доколѣ они настоящія мѣста занимать будутъ. 7) Штабъ помѣщается въ домѣ, принадлежащемъ Главному Управленію Путей Сообщенія, отъ коего зависитъ исправленіе, отапливаніе и освѣщеніе занимаемыхъ Штабомъ покоевъ. 8) Всѣмъ чиновникамъ, буде не имѣютъ казеннаго помѣщенія, производить квартирныя деньги по чинамъ, на основаніи положенія о квартирныхъ деньгахъ, Высочайше утвержденнаго въ 27 день Іюня 1827 года, изъ суммъ по принадлежности. 9) Остатки отъ штатной суммы въ концѣ года раздѣлять, по представленію Начальника Штаба, съ утвержденія Главноуправляющаго Путями Сообщенія, наиболѣе отличившимся въ теченіи онаго трудами и усердіемъ чиновникамъ.

Къ № 3089.—1829. Августа 13.

Табель обмундированія одного нестроеваго унтеръ-офицера, писаря, чертежника, гравера, литографщика, типографщика, переплетчика, фельдшера, цирюльника, сторожа и мастероваго по Главному Управленію Путей Сообщенія.

На сколько лѣтъ.		Цѣна вещамъ на полный срокъ. Руб.	Коп.	На одинъ годъ. Руб.	Коп.
2	Фуражная шапка темнозеленаго сукна, подбитая внутри холстомъ, у коей околышъ чернаго, а выпушка свѣтлозеленаго сукна, съ чернымъ кожанымъ лакированнымъ козырькомъ и ремнемъ.....	1	25	—	62½
20	Къ оной оловянныхъ литыхъ пуговицъ по одной, за портище по 28 коп....	—	2⅓	—	7/60
3	Шинель, на опую сукна сѣраго фабрикантскаго указной широты 4 арш. 2 вер., за аршинъ по 2 руб. 45 коп., чернаго на воротникъ и погоны 2 верш., за арш. по 2 руб. 65 коп., на выпушку во кругъ воротника и погоновъ свѣтлозеленаго 24/30, за аршинъ по 2 руб. 90 коп.; холста на подкладку по 3 аршина 12 верш., за аршинъ по 14½; на шитье и нитки 15 коп.; и того на одну шинель...	11	27⅚	3	75½
20	Къ ней 10 оловянныхъ литыхъ плоскихъ пуговицъ, за портище по 28 коп., а за.....	—	23⅓	—	1⅙
2	Сертукъ однобортной, на опый темнозеленаго Гвардейскаго сукна по 3 арш., за аршинъ по 4 руб. 20 коп., чернаго на воротникъ, обшлага и погоны 2⅘, за аршинъ по 4 руб. 9 коп., свѣтлозеленаго на выпушку воротника, обшлаговъ, клапановъ, кармановъ и пуговицъ 1 верш., за аршинъ по 4 руб. 50 коп., каразеи темнозеленой на подкладку 3 арш. 8 верш., за аршинъ по 81 коп.; холста подкладочнаго 4 арш., за аршинъ по 14½, на шитье и нитки 35 коп., а всего на одинъ сертукъ.....	17	22½	8	61½
20	Пуговицъ оловянныхъ пло-				
2	скихъ литыхъ по 18, за портище по 28 коп., а за.	—	42	—	2 1/10
2	Панталоны длинныя сверхъ сапогъ, на опыя сукна сѣраго Гвардейскаго 1 арш. 9 верш., за аршинъ по 4 руб. 25 коп., на выпушку свѣтлозеленаго 23/80, за арш. по 4 руб. 50 коп., холста на подкладку 5 арш. 4 вер., за аршинъ по 14½, на шитье, нитки и ремешекъ подъ каблукъ 15, и того на одне зимнія панталоны.....	7	76¾	3	85⅜
20	Къ панталонамъ пуговицъ, на манеръ костяжекъ, по 5, за портище по 20, а за.	—	8⅓	—	1⅔
20	Къ ремешкамъ пуговицъ оловянныхъ, плоскихъ литыхъ по 2, за портище по 28 коп., а за.....	—	4⅔	—	7/30
1	Панталоны лѣтнія сверхъ сапоговъ, на опыя фламскаго полотна 2 арш. 4 вер., за аршинъ по 70 коп., холста подкладочнаго 6 арш. 12 верш., за аршинъ по 14½ к., на шитье и нитки 15 коп., и того на одне лѣтнія панталоны.....	2	70⅜	2	70⅜
1	Галстукъ съ манишкою сукна чернаго, на каждый по 1 верш., за аршинъ по 4 руб. 9 коп., холста на подкладку по 1 верш., за аршинъ по 14½, на шитье, нитки и завязки изъ черной тесьмы 5 коп., всего на одинъ галстукъ.....	—	31½	—	31½
1	Холста рубашечнаго на двѣ рубахи по 13 арш. 8 вер., за аршинъ по 25 коп., а за	3	37½	3	37½
1	Натретью рубашкуденьгами	—	78	—	78
1	Сапоговъ строевыхъ по 2 пары, за пару по 3 руб. 18 коп., а за.....	6	36	6	36
1	На портянки, шерстяные носки, шитье и смазку сапоговъ.....	1	—	1	
	Итого на обмундированіе одного	52	86	31	42½
2	Для нестроеваго унтеръ-офицера и состоящихъ въ семъ чинѣ писарей и прочихъ, на сертукъ галуна серебрянаго 2 арш., за аршинъ по 2 руб. 50 коп...	5	—	2	50
	Итого на обмундированіе одного унтеръ-офицера	57	86	33	92½

На сколько лѣтъ.		Цѣна вещамъ на полный срокъ.		На одинъ годъ.	
	Сверхъ того полагается:	Руб.	Коп.	Руб.	Коп.
2	Куртка съ рукавами: для писарей, чертежниковъ и граверовъ одинаковыя; на оную сукна темнозеленаго 2 арш., за аршинъ по 2 р. 25 коп., холста подкладочнаго 4 арш., за аршинъ по 14½, на шитье, нитки и деревашки 20 коп., и того на одну куртку	6	48	3	24
	И того на полное обмундированіе одного писаря, чертежника и гравера, кромѣ унтеръ-офицерскаго галуна.....	59	34	31	66¼
	Для типографщиковъ, литографщиковъ и сторожей:				
2	Такая же куртка темнозеленаго сукна.....	6	48	3	24
1	Куртка лѣтняя, на оную равендука 4 арш. 12 вер., за аршинъ по 39 коп.; холста на подкладку 5 арш., за аршинъ по 14½, на шитье, нитки и деревашки 20 к. и того на одну куртку...	2	77¼	2	77¼
	И того на полное обмундированіе, кромѣ унтеръ-офицера, галуна, на одного типографщика, литографщика, переплетчика и сторожа.....	62	11¾	37	44
	Рабочей одежды зимней для сторожей только шѣлъ, которые употребляются для исправленія внѣшнихъ работъ.				
2	Зимняя шапка изъ сѣраго крестьянскаго сукна, съ подкладкою, зашыльникомъ и ушами.....	1	50	—	75
4	Полушубокъ овчинный длиною по колѣно.....	8	50	2	12½
2	Куртка изъ крестьянскаго сукна (съ приводомъ въ указную широту, то есть въ одинъ аршинъ четырнадцать верщковъ) 1 арш. 12 верш., за аршинъ по 1 руб. 31¼ коп.; холста подкладочнаго по 5 арш., за арш. по 14½ к., на шитье, нитки и деревашки для пуговицъ 20 к., и того на одну зимнюю рабочую куртку.	3	22½	1	61¼
2	Брюки изъ крестьянскаго сукна, тожъ съ приводомъ въ указную широту, на каждыя 2 арш., за аршинъ по 1 руб. 31¼ коп.; холста подкладочнаго 8 арш. по 14½, на шитье, нитки и деревашки для пуговицъ по 15 коп., и того на одне зимнія рабочія брюки	3	93½	1	96¾
1	Рукавицъ кожаныхъ съ варегами по 1 парѣ.....	—	90	—	90
	И того на рабочую зимнюю одежду одного сторожа, употребляемаго для внѣшнихъ работъ.....	18	5¹¹⁄₁₆	7	35¹¹⁄₃₂

Примѣчаніе. 1) Вещи, полагаемыя на 20 лѣтъ, считать безсрочными, отпуская на нихъ, для содержанія во всегдашней исправности и надлежащей годности, въ ремонтъ ежегодно $\frac{1}{20}$ всей цѣны, что по истеченіи 20 лѣтъ и составитъ полную сумму. Перемѣна же оныхъ на счетъ казны можетъ быть допущена только въ случаѣ экстренной, однакожъ законной, утраты, а отнюдь не по порчѣ отъ носки или отъ продолженія времени произшедшей, и то не иначе, какъ съ разрѣшенія Главнаго Начальства. 2) Писаря на основаніи Высочайше утвержденнаго въ 1817 году доклада Инженеръ-Генерала Деволанта, раздѣляются на три класса, изъ нихъ 1 и 2 состоятъ въ унтеръ-офицерскомъ званіи. 3) Жалованья полагается каждому въ годъ, состоящему въ 1 классѣ, 120 руб., во 2-мъ 90 руб., а въ 3-мъ 75 руб.; на основаніи прогожъ положенія и по тому же раздѣленію на классы довольствованъ жалованьемъ: граверовъ, литографщиковъ, типографщиковъ и переплетчиковъ. 4) Провіантомъ довольствуются наравнѣ съ прочими нижними чинами и получаютъ въ годъ муки 3 четверти и крупъ 2 четверика 2 гарнца. 5) Служба поступившихъ изъ кантонистовъ считается на основаніи существующихъ постановленій съ 18-лѣтняго возраста. 6) На основаніи Высочайшаго указа 30 Мая 1808 года, за выслугу 20 лѣтъ въ унтеръ-офицерскомъ званіи, производятся въ 14 классъ, а за 12 лѣтъ награждаются производствомъ двойнаго жалованья, и увольненіе отъ службы производится, по силѣ существующихъ постановленій, по выслугѣ 25 лѣтъ, считая съ 18-лѣтняго возраста. 7) Сторожамъ при Главномъ Управленіи и при Учебныхъ заведеніяхъ здѣсь въ С. Петербургѣ находящимся, полагается жалованья въ годъ по 60 руб., и сверхъ того производится имъ указная дача провіанта по 3 четверти муки и по 2 четверика и 2 гарнца крупъ въ годъ на человѣка. 8) По сей же табели довольствуются сторожа по Округамъ и отдѣльнымъ частямъ вѣдомства Путей Сообщенія, съ такового только различіемъ, что жалованья, вмѣсто 60 руб. въ годъ, полагается 48 руб. 9) Унтеръ-офицерамъ, при сторожахъ Главнаго Управленія находящимся, и по прочимъ мѣстамъ, гдѣ таковые положены, или впредь назначаемы быть могутъ, а также фельдшерамъ производить жалованья вдвое противу опредѣленнаго сторожамъ. 10) Церковникамъ и прислужникамъ при больницахъ вѣдомства Путей Сообщенія, а равно цирюльникамъ производить аммуницію, жалованье и провіантъ, наравнѣ со сторожами того Округа или команды. 11) Срокъ службы, награжденія при отставкѣ и за прохожденіе сверхъ сроковъ, опредѣляются существующими на предметъ сіи общими узаконеніями.

*

Табель обмундированія одного курьера Главнаго Управленія Путей Сообщенія.

Во сколько лѣтъ.		Цѣна вещамъ на полный срокъ.		На одинъ годъ.	
		Руб.	Коп.	Руб.	Коп.
4	Киверъ чернаго плису, по образцу почталіоновъ, съ серебрянымъ на верху поэументомъ и съ кокардою на боку, покрышка же и козырекъ изъ черной лакированной кожи, а тулья холстинная съ подвязнымъ ремнемъ.....	10	—	2	50
	Къ киверу.				
20	Гербъ изъ бѣлой Англійской жести.....	3	—	—	15
20	Для застегиванія съ задимѣдныхъ пряжекъ двѣ, за каждую по 5 коп.....	—	10	—	½
20	Пуговицъ оловянныхъ по двѣ, за портище по 28 к.	—	$4\frac{2}{3}$	—	$\frac{7}{10}$
2	Фуражная шапка темнозеленаго сукна, подбитая внутри холстомъ, у коей околышъ чернаго, а выпушка свѣтлозеленаго сукна, съ чернымъ коланымъ лакированнымъ козырькомъ и ремнемъ.....	1	25	—	$62\frac{1}{2}$
20	Къ оной фуражкѣ по одной оловянной пуговицѣ, за портище по 28 коп.....	—	$2\frac{1}{3}$	—	$\frac{7}{10}$
3	Шинель, на оную сукна сѣраго фабрикантскаго, указной широты, 4 арш 2 вер., за аршинъ по 2 р. 45 коп., на воротникъ и погоны чернаго по 2 вер., за арш. по 2 р. 65 коп., на выпушку вокругъ воротника и погоновъ свѣтлозеленаго $\frac{24}{4}$, за аршинъ по 2 руб. 90 коп., холста подкладочнаго въ рукава и на оплечье 3 арш. 12 верш., за арш. по $14\frac{1}{2}$ коп., на шитье и нитки 15 коп., и того на одну шинель.....	11	$27\frac{5}{8}$	3	$75\frac{7}{8}$
20	Къ оной по 10 плоскихъ литыхъ оловянныхъ пуговицъ, за портище по 28 коп....	—	$23\frac{1}{3}$	—	$1\frac{1}{6}$
1	Мундиръ однобортный темнозеленаго Гвардейскаго сукна, на оный 2 арш. 8 верш., за арш. по 4 р. 20 коп., плису чернаго на воротникъ и обшлага по 4 верш., за арш. по 4 р.; на выпушку вокругъ воротника, погоновъ, обшлаговъ и по фалдамъ сукна свѣтлозеленаго 2 верш., за арш. по 4 р. 50 коп.; на подкладку подъ мундиръ каразеи темнозеленой 2 арш., за арш. по 81 коп.; холста подкладочнаго 4 арш., за арш. по $14\frac{1}{2}$; на шитье, гарусъ, воскъ и нитки 35 к. и того на одинъ мундиръ.	14	$61\frac{1}{2}$	14	$61\frac{1}{2}$
20	Къ мундиру оловянныхъ плоскихъ литыхъ пуговицъ 13, за портище по 28 коп.	—	$30\frac{1}{3}$	—	$11\frac{2}{3}$
20	Нагрудный знакъ изъ бѣлой Англійской жести съ выбитыми вокругъ словами (Главнаго Управленія Путей Сообщенія).....	2	50	—	$12\frac{1}{2}$
1	Рейтузъ двои, на каждые сукна сѣраго Гвардейскаго по 2 арш., за арш. по 4 р. 25 коп.; чернаго на лампасы 5 верш., за арш. по 4 руб. 9 коп.; свѣтлозеленаго на выпушку боковыхъ швовъ $\frac{22}{50}$ верш.; за арш. по 4 р. 50 коп., холста подкладочнаго 8 арш., за арш. по $14\frac{1}{2}$ коп.; на кожу для обшивки въ шагу рейтузъ 1 руб. 28 коп., на шитье и нитки по 20 коп., и того на одни рейтузы 12 руб. $63\frac{1}{2}$, а на 2.....	25	$26\frac{1}{2}$	25	$26\frac{1}{2}$
20	Для застегиванія рейтузъ пряжка желѣзная.....	—	20	—	1
1	На галстукъ съ машинкою черный суконный, на каждый по 1 верш., за арш. по 2 руб. 65 коп., холста на подкладку по 1 верш., за арш. по $14\frac{1}{2}$; на шитье и завязки изъ черной тесьмы 5 к., и того на одинъ галстукъ.....	—	$22\frac{1}{2}$	—	$22\frac{1}{2}$
1	Холста на двѣ рубашки $13\frac{1}{2}$ арш., за арш. по 25 коп..	3	$37\frac{1}{2}$	3	$37\frac{1}{2}$
1	На третью рубаху деньгами.	—	78	—	78
1	Сапоговъ смазныхъ, по образцу, каждому по 2 пары, за пару по 3 руб. 18 к...	6	36	6	36
1	Головъ съ приборомъ одна пара.....	1	20	1	20
1	На портянки, шерстяные носки, шитье и смазку сапоговъ.....	1	—	1	
20	Къ тѣмъ сапогамъ шпоръ пришпатныхъ по 2 пары, за пару 60 коп.....	1	20	—	6
20	Сабля съ желѣзными ножнами и эфесомъ.....	8	$52\frac{1}{2}$	—	$42\frac{5}{8}$

Во сколько лѣтъ.		Цѣна вещамъ на полный срокъ.		На одинъ годъ.	
		Руб.	Коп.	Руб.	Коп.
2	Къ сабли портупея изъ черной глянцовой кожи.....	2	—	—	25
	Сертукъ однобортный для дороги, на оный сукна темнозеленаго армейскаго 3 арш. 2 верш., за аршинъ по 2 руб. 85 к., на воротникъ, обшлага и погоны чернаго по $\frac{20}{30}$, за арш. по 2 руб. 65 к., на выпушку во кругъ воротника погоновъ и обшлаговъ свѣтлозеленаго $\frac{24}{30}$, за арш. по 2 руб. 90 коп.; холста подкладочнаго 11 арш. 8 верш; за аршинъ по $14\frac{1}{2}$ коп., на шитье и нитки по 35 коп; и того на одинъ дорожный сертукъ.....	11	42½	5	71½
4	Тулупъ для дороги овчинный крытый темнозеленымъ сукномъ.....	25	—	6	25
1	Рукавицы съ варегами зимнихъ одна пара.....	1	75	1	75
1	Кенегъ на овчинномъ мѣху одна пара.....	2	80	2	80
8	Чемоданъ черной кожи на холстинной подкладкѣ....	8	—	1	
8	Сумка черной кожи, для развозки по городу бумагъ съ плечевымъ ремнемъ....	5	—	—	62½
20	Къ той же сумкѣ желѣзная пряжка.....	—	20	—	1
20	На желѣзной приборъ къ портупеи, а именно: крючекъ съ двумя петлями, четвероугольная пряжка со шпеньками одна, овальныхъ пряжекъ двѣ, колецъ три и крючекъ для застегиванія сабли, за весь ...	—	80	—	4
	И того на полное обмундированіе курьера.....	148	54	79	3¾

Примѣчаніе. 1) Курьерамъ Главнаго Управленія жалованья полагается въ годъ 100 руб. и сверхъ того производится указная дача провіанта. 2) Всѣ курьеры состоятъ въ чинахъ унтеръ-офицерскихъ и производятся въ Оберъ-Офицерскія званія, по выслугѣ 20 лѣтъ, на основаніи Высочайшаго указа 10 Маія 1808 года о нестроевыхъ нижнихъ чинахъ, съ присвоеніемъ преимущества, въ ономъ указѣ опредѣленнаго, но есть выслужившимъ безпорочно 12 лѣтъ, производитъ двойное жалованье. Изъ числа 20 курьеровъ, при Главномъ Управленіи положенныхъ, отличнѣйшихъ по поведенію и исправности въ исполненіи должности и возлагаемыхъ по службѣ порученій, повышать въ старшіе курьеры, и съ тѣмъ вмѣстѣ, для отличія отъ прочихъ сихъ старшихъ курьеровъ, имѣть только шпехъ, коимъ вмѣстѣ съ повышеніемъ въ старшіе курьеры, производить жалованье 120 руб. 3) Опредѣленнымъ въ курьеры изъ солдатскихъ дѣтей считать срокъ службы съ указнаго 18 лѣтняго возраста. 4) Вещи, полагаемыя на 20 лѣтъ считать безсрочными, отпуская на оныя для содержанія во всегдашней исправности и надлежащей годности, въ ремонтъ ежегодно $\frac{1}{20}$ всей суммы, что по истеченіи 20 лѣтъ и составитъ полную сумму; перемѣна же оныхъ на счетъ казны можетъ быть только въ случаѣ экстренной, однакожъ законной утраты, а гдѣ-нибудь не по порчѣ отъ носки, или отъ времени произшедшей, и по не иначе, какъ съ разрѣшенія Главнаго Начальства. 5) Въ случаѣ командировокъ производить порціонныхъ денегъ по 50 коп. въ сутки на всякое разстояніе. 6) По сей же табели производить курьерамъ содержаніе въ Округахъ и по другимъ отдѣльнымъ частямъ вѣдомства Путей Сообщенія, съ тѣмъ однакожъ, чтобы жалованья въ годъ производить вмѣсто 100 руб. по 80 рублей.

Къ № 3144.—1829. Сентября 10.

Штатъ по управленію Армянской Области, учиненный Маія 9 дня 1829 года.

	Число людей.	Имъ жалованья серебромъ.	
		Одному.	Всѣмъ.
		Рубли.	
1.			
Начальнику Области изъ Военныхъ Генераловъ.....	1		
Ему столовыхъ.....	—	1500	1500
При немъ:			
Секретарь.....	1	600	600
Для переписки и содержанія дѣлъ.	1	250	250
Грамотный Переводчикъ.....	1	350	350
Канцелярскими потребностями замѣчествуется изъ Правленія.			
И того по управленію Областнаго Начальника.....	—	—	2700
2.			
Областное Правленіе.			
Предсѣдатель Начальникъ Области, съ жалованіемъ по его должности.			
Совѣтниковъ изъ Россійскихъ Чиновниковъ: 1, по части исполнительной; 2, по финансовой и экономической и 3, по части судной гражданскихъ и уголовныхъ дѣлъ.....	3	1000	3000
Секретарь.....	1	600	600
Протоколистъ для составленія журналовъ, вѣдомостей о рѣшенныхъ и нерѣшенныхъ дѣлахъ и проч.; онъ же, въ случаѣ болѣзни Секретаря, исправляетъ должность его.....	1	450	450
Регистраторъ для веденія общаго входящаго и исходящаго реестровъ и отправленія бумагъ...	1	300	300
Для переписки протоколовъ, журналовъ, въ Правленіи заключаемыхъ, и вѣдомостей.....	2	250	500

	Число людей.	Имъ жалованья серебромъ. Одном.	Всѣмъ.
		Рубли.	
По 3 частямъ или Отдѣленіямъ:			
Столоначальниковъ	3	450	1350
Помощниковъ Столоначальниковъ	3	350	1050
Для переписки бумагъ, веденія частныхъ по Отдѣленіямъ реэстровъ и составленія дѣлъ	6	250	1500
Казначей, онъ же и Бухгалтеръ	1	600	600
При немъ:			
Помощникъ	1	400	400
Канцелярскій чиновникъ	1	250	250
Ассессоровъ изъ природныхъ жителей	2	500	1000
Переводчиковъ { письменный	1	350	350
Переводчиковъ { словесный	1	250	250
Мирза для переписки на Татарскомъ языкѣ	1	250	250
Для переписки бумагъ во всѣхъ помянутыхъ Отдѣленіяхъ, кромѣ назначенныхъ выше чиновниковъ, кантонистовъ	6	120	720
Главный Смотритель за сборомъ и храненіемъ подати и вообще по хозяйственной части	1	600	600
Коммиссаровъ въ помощь ему	3	300	900
Есауловъ, или посылочныхъ, освобождаемыхъ отъ податей и обязанныхъ имѣть собственныхъ лошадей и на своемъ иждивеніи:			
Старшихъ	2	120	240
Младшихъ	8	100	800
Сверхъ того полагается при Областномъ Правленіи:			
Чиновниковъ для особыхъ порученій преимущественно назначаемыхъ, кромѣ командировокъ по разнымъ дѣламъ и слѣдствіямъ для повѣрки дѣйствій Могальныхъ Начальниковъ по взысканію податей и проч.	2	700	1400
Да согласно Высочайшему повелѣнію, объявленному Г. Управляющимъ Главнымъ Штабомъ Его Императорскаго Величества Генералъ-Адъютантомъ Графомъ Чернышевымъ, въ отношеніи его отъ 17 Ноября 1828 года, излишнихъ чиновниковъ для замѣщенія заболѣвающихъ, кои также будутъ употребляемы и въ подвѣдомственныхъ Областному Правленію Присутственныхъ мѣстахъ (*) ихъ назначается	2	400	800
	2	250	500
На Канцелярскія потребности		—	800
3.			
Прокуроръ при Областномъ Правленіи съ тѣми правами, какія вообще имѣютъ Губернскія Прокуроры	1	1000	1000

	Число людей.	Имъ жалованья серебромъ. Одном.	Всѣмъ.
		Рубли.	
Письмоводитель при немъ	1	350	350
Канцелярскими припасами заимствуется изъ Правленія			
И того по Армянскому Областному Управленію	—	19960	—
4.			
Городовое Управленіе:			
Полицейское Городовое Управленіе въ Эривани.			
Въ крѣпости:			
Коммендантъ	1	по чи	ну.
Ему столовыхъ	—	750	750
Плацъ Адъютантъ	1	по чи	ну.
Ему столовыхъ	—	200	200
Письмоводитель	1	400	400
Переписчики назначаются изъ полковъ, имъ прибавляется на содержаніе изъ доходовъ Области	2	20	40
Переводчикъ	1	250	250
На Канцелярскія потребности	—	—	100
И того	—	—	1740
Въ городѣ и форштатахъ:			
Полиціймейстеръ	1	750	750
Ему Помощники: изъ Армянъ	1	300	300
— — — — изъ Магометанъ	1	300	300
Квартальныхъ, или Юзбашей по числу частей города и форштата	4	200	800
Десятниковъ, освобождаемыхъ отъ податей	10	80	800
Письмоводитель	1	400	400
Писарей	2	250	500
Мирза для переписки Татарскихъ бумагъ	1	200	200
Переводчикъ грамотный	1	250	250
На Канцелярскіе матеріалы	—	—	100
Городовой Судъ въ Эривани.			
Полиціймейстеръ	1	Жал. по с долж.	полож. имъ
Казначей	1		
Кетхудовъ или Старшинъ, избираемыхъ свободными голосами	4	200	800
Секретарь	1	450	450
Протоколистъ	1	350	350
Писарей	2	250	500
Переводчикъ грамотный	1	250	250
Мирза для переписки на Татарскомъ языкѣ	1	200	200
На Канцелярскія потребности	—	—	100
Эсаулы для посылокъ заимствуются въ случаѣ надобности изъ Областнаго Правленія.			
И того	—	—	7050

(*) Въ случаѣ болѣзни Совѣтниковъ Областнаго Правленія, можетъ быть назначенъ общимъ присутствіемъ всѣхъ Членовъ на его мѣсто одинъ изъ Чиновниковъ по особому порученію.

	Число людей.	Имъ жалован. серебромъ. Одном.	Всѣмъ.
		Р у б л и.	
Городовое Казначейство въ Эриванѣ:			
Казначей	1	600	600
Бухгалтеръ	1	400	400
Помощникъ его	1	300	300
Писецъ	1	200	200
Присяжныхъ	2	120	240
На Канцелярскія потребности	—	—	100
И т о г о	—	—	1840
Полицейское Управленіе въ Нахичеванѣ:			
Нахичеванскій Наибъ, сверхъ Высочайше назначеннаго ему жалованья по 1200 руб. серебромъ, собственно за управленіе Областію, изъ доходовъ оной	1	1000	1000
При немъ Приставъ изъ Россійскихъ военныхъ Офицеровъ, знающій Татарскій языкъ	1	по чи	ну.
Ему на столъ	—	600	600
Письмоводитель	1	300	300
Мирза для переписки Татарскихъ бумагъ	1	200	200
Есауловъ, или посылочныхъ, освобождаемыхъ отъ платежа податей и обязанныхъ имѣть собственныхъ лошадей и на своемъ иждивеніи:			
И зъ н и х ъ:			
Старшихъ	2	120	240
Младшихъ	4	100	400
На Канцелярскія потребности	—	—	50
Сверхъ того назначены по особо-данному мною Армянскому Областному Правленію разрѣшенію отъ 29 Ноября прошедшаго 1828 года, въ помощь къ исправляющему должность Полиціймейстера въ Нахичеванѣ, Эйнали Султану Помощники, одинъ изъ Армянъ, а другой изъ Магометанъ, въ родѣ Частныхъ Приставовъ, съ производствомъ каждому того жалованья, какое они получали при Персидскомъ Правительствѣ, именно.	2	100	200
И т о г о	—	—	2990
Городовой Судъ въ Нахичеванѣ.			
Нахичеванскій Наибъ	1	*	
Приставъ его	1		
Казначей	1		

* Жалованье получаютъ по ихъ мѣстамъ.

	Число людей.	Имъ жалован. серебромъ. Одном.	Всѣмъ.
		Р у б л и.	
Кетхудовъ, избираемыхъ отъ жителей Армянъ и Магометанъ	2	200	400
Секретарь	1	450	450
Протоколистъ	1	350	350
Писарей	2	250	500
Переводчикъ грамотный	1	250	250
Мирза для переписки бумагъ на Татарскомъ языкѣ	1	200	200
На Канцелярскія потребности	—	—	100
Есаулы заимствуются въ случаѣ надобности изъ Полицейскаго Управленія.			
И т о г о	—	—	2250
Казначейство въ Нахичеванѣ:			
Казначей	1	600	600
Бухгалтеръ	1	400	400
Помощникъ его	1	300	300
Писецъ	1	200	200
Присяжныхъ	2	120	240
На Канцелярскія потребности	—	—	100
И т о г о	—	—	1840
Полицейское Управленіе въ Ордубатѣ:			
Правитель Ордубата Шахъ Алибекъ	1	1200	1200
При немъ Приставъ изъ Россійскихъ Офицеровъ, знающій Татарскій языкъ	1	по чи	ну.
Ему на столъ	—	600	600
Письмоводитель	1	300	300
Мирза для переписки Татарскихъ бумагъ	1	200	200
Есауловъ старшихъ	1	120	120
Есауловъ младшихъ	2	100	200
На Канцелярскія потребности	—	—	50
И т о г о	—	—	2670
Сверхъ того составлено особое Отдѣленіе въ Канцеляріи Главнокомандующаго для дѣлъ Армянской Области, въ которое входятъ дѣла завоеванныхъ отъ Турціи Пашалыковъ.			
Оное предполагается изъ слѣдующихъ Чиновниковъ:			
Секретарь	1	750	750
Помощникъ его	1	475	475
Содержатель дѣлъ	1	350	350
Для переписки, кантонистовъ	2	120	240
И т о г о	—	—	1815
А всего по Общему Управленію Армянской Области	—	—	44855
Вся сія сумма назначается изъ доходовъ помянутой Области.			

*

Примѣчанія. 1) По ограниченности Канцелярской суммы въ Областномъ Правленіи, Городовыхъ Судахъ и Казначействахъ и по чрезмѣрной дороговизнѣ шамъ дровъ, сдѣлано распоряженіе, чтобы отапливаніе сихъ мѣстъ производимо было дровами, собираемыми съ жителей въ повинность, на что ежегодно исчислено 2700 вьюковъ, полагая среднею цѣною каждый вьюкъ по 40 коп. серебромъ на тысячу восемнадцать рублей серебромъ. А потому къ означенной суммѣ и прибавляется только сто рублей серебромъ на Канцелярскіе расходы по Прокурорской части. 2) Хотя въ штатѣ назначено Канцелярскимъ Чиновникамъ опредѣленное жалованье, но общее Присутствіе Областнаго Правленія, можетъ одному прибавлять и другому убавлять, смотря по трудамъ. 3) Если Предсѣдатель замѣтитъ, что въ одномъ Отдѣленіи дѣлъ больше, а въ другомъ меньше; то имѣетъ право для общей уравнительности и скорѣйшаго хода дѣлъ, изъ того Отдѣленія, гдѣ меньше занятій, лишняго Чиновника взять и назначить въ другое. 4) Могущій быть остатокъ Канцелярской суммы отъ некомплекта Чиновниковъ и проч., долженъ раздѣляться при концѣ года по общему назначенію Присутствія въ награжденіе Секретарямъ, Канцелярскимъ служителямъ, но отнюдь не Членамъ; равнымъ образомъ раздается награжденіе и въ Городовыхъ Судахъ и Казначействахъ, но съ утвержденія Армянскаго Областнаго Правленія. 5) Сверхъ исчисленныхъ мною расходовъ по Армянскому Областному Управленію должно производиться отъ казны жалованья Могальнымъ Начальникамъ и Мирзамъ ихъ, согласно Высочайше одобренному мнѣнію моему, объясненному въ представленной мною къ бывшему Начальнику Главнаго Штаба Его Императорскаго Величества Графу Дибичу вѣдомости отъ 19 Генваря No 39; но какъ не приведено еще въ извѣстность Областнымъ Правленіемъ число Моголовъ въ Нахичеванской Провинціи и вообще надобно учинить лучшее раздѣленіе Моголовъ въ сей и Эриванской Провинціи, по которому уже и будетъ сдѣлано общее исчисленіе суммы на жалованье имъ и Мирзамъ ихъ слѣдующей: то сія сумма и не внесена въ штатъ. Теперь же я разрѣшилъ производить имъ то содержаніе, какое они получали при прежнемъ Персидскомъ Правительствѣ. 6) Подъ видомъ жалованья сборщикамъ податей, бывшій Сардарь Эриванскій взыскивалъ съ жителей вѣкоторую часть произведеніями земли и деньгами. На счетъ сего сбора, какъ значится въ представленной мною вѣдомости, предоставлено Областному Правленію войти въ особое разсмотрѣніе, нельзя ли оной оставить на прежнемъ положеніи, дабы не обремѣнять казну излишними расходами. По собраніи о томъ надлежащихъ свѣденій, жалованье сборщикамъ, также должно внести въ общую смѣту расходовъ по Армянской Области. 7) Смотрителямъ за водопроводными каналами, изъ коихъ поливаются земли водою, равнымъ образомъ производится жалованье, но оное обращается на счетъ сбора съ жителей, который простирается до 195 тумановъ, что составляетъ на Россійское серебро 780 рублей; и 8) Въ помянутой вѣдомости, Высочайше одобренной, сказано, что за сборомъ и храненіемъ подати продуктами необходимо имѣть одного Главнаго и по крайней мѣрѣ трехъ частныхъ Коммиссаровъ. Почему оные и назначены въ штатѣ.

Къ № 3206. — 1829. Октября 1.

Штатъ Дирекціи Императорскихъ С. Петербургскихъ Театровъ.

Класс.		Число людей.	Годовые оклады. Жалованья.	Столовыя.	Итого въ годъ. Одному.	Всѣмъ.
			Руб.	Руб.	Руб.	Руб.
3	Директоръ Театровъ...	1	4000	4000	8000	8000
	Ему на экипажъ.....	—	—	—	—	3000
9	При немъ Секретарь...	1	1200	800	2000	2000
7	Начальникъ Репертуарной части.....	1	1800	1200	3000	3000
9	Переводчикъ Иностранныхъ языковъ.....	1	1200	800	2000	2000
	Въ Конторѣ:					
5	Управляющій Конторою.	1	3000	2000	5000	5000
10	Столоначальниковъ.....	2	900	600	1500	3000
9	Экзекуторъ.....	1	1200	800	2000	2000
12	Его Помощникъ.....	1	750	450	1200	1200
9	Бухгалтеръ.....	1	1500	1000	2500	2500
12	Его Помощникъ.....	1	900	600	1500	1500
9	Контролеръ.....	1	1500	1000	2500	2500
12	Его Помощникъ.....	1	900	600	1500	1500
9	Казначей	1	1200	800	2000	2000
10	Журналистъ, онъ же и Архиваріусъ.....	1	900	600	1500	1500
	Писцовъ: старшихъ.....	6	450	300	750	4500
	— — младшихъ.....	6	300	200	500	3000
	Смотрителей: за сборами.	3	600	400	1000	3000
	— — — за Театрами.	3	600	400	1000	3000
	Курьеровъ.....	2	300	—	300	600
	На капельдинеровъ и инвалидовъ	—	—	—	—	15000
	На Канцелярскіе расходы	—	—	—	—	3800
	Итого....	—	—	—	—	73600

Примѣчаніе. Чиновникамъ, которые не будутъ помѣщаться въ нанимаемыхъ Дирекціею домахъ, производить квартирныя деньги съ утвержденія Министра Императорскаго Двора, изъемъ изъ нихъ, кои по своей обязанности должны быть въ одинъ день на разныхъ Театрахъ, давать экипажи отъ Театральной Дирекціи.

Къ № 3210. — 1829. Октября 2.

Штатъ второму полубаталіону Военно-рабочаго No 9-го баталіона.

Званіе чиновъ.	Число чиновъ.	Жалованье. Одному. Рубли	Коп.	Жалованье. Всѣмъ. Рубли	Коп.	Порціонныя деньги. Одному. Рубли	Всѣмъ. Рубли	Всего содержанія въ годъ. Одному. Рубли	Коп.	Всѣмъ. Рубли	Коп.
Командиръ полубаталіона, Маіоръ	1	520	—	520	—	420	420	940	—	940	
Ротныхъ Командировъ, Поручиковъ..	3	400	—	1200	—	210	630	610	—	1830	
Помощниковъ Ротныхъ Командировъ, Подпоручиковъ	3	340	—	1020	—	210	630	550	—	1650	
Адъютантъ и Казначей, Прапорщикъ...	1	300	—	300	—	210	210	510	—	510	
Фельдфебелей	3	60	—	180	—	14	42	74	—	222	
Унтеръ-офицеровъ	18	24	—	432	—	14	252	38	—	684	
Рядовыхъ старшаго оклада	135	13	11	1769	85	14	1890	27	11	3659	85
— — младшаго оклада.....	135	8	91	1202	85	14	1890	22	91	3092	85
Барабанщиковъ.....	6	8	91	53	46	14	84	22	91	137	46
Писарей.....	5	80	—	400	—	14	70	94	—	470	
(Въ Канцеляріи полубаталіона 2, въ каждой ротѣ по одному. —3)											
Фельдшеровъ	3	36	—	108	—	14	42	50	—	150	
Цирюльниковъ	3	8	91	26	73	14	42	22	91	68	73
Денщиковъ	10	7	30	73	—	—	—	7	30	73	
Итого.....	—	—	—	7285	89	—	6202	—	—	13487	89

Опредѣляемые въ сей полубаталіонъ Офицеры изъ отставныхъ за ранами, получающихъ пенсіоны, сохраняютъ оные.

Командиръ полубаталіона можетъ быть и Подполковникъ, и тогда жалованье получаетъ по штату Ластовыхъ Экипажей, соотвѣтственно чину.

Офицеръ, состоящій въ должности Адъютанта и Казначея, можетъ быть и въ чинѣ Подпоручика, и тогда жалованье получаетъ по окладу Ластовыхъ Экипажей, соотвѣтственно чину.

Провіантъ нижнимъ чинамъ производить на общихъ правилахъ изъ Провіантскаго Департамента Военнаго Министерства.

Вычеты изъ жалованья на госпиталь и медикаменты, производить на общихъ правилахъ.

На канцелярскіе расходы производить: Командиру полубаталіона 500, Ротнымъ Командирамъ, каждому по 50-ти, всего 450 рублей въ годъ.

На разъѣзды Командиру полубаталіона производить по 500 рублей въ годъ.

На починку судовъ и на всѣ прочіе расходы, отпускать ежегодно ремонтную сумму на каждое судно по сту, всего 1800 рублей.

Книги приходныя и расходныя выдаются Командиру полубаталіона изъ Главнаго Управленія Путей Сообщенія. — Образъ веденія оныхъ и представленіе на ревизію, опредѣляется общими положеніями.

Табель мундирнымъ, аммуничнымъ оружейнымъ и прочимъ вещамъ втораго полубаталіона Военно-рабочаго No 9-го баталіона.

Срокъ вещ.	Званіе вещей.	Число вещей.	Цѣна одной вещи. Рубли	Коп.	Общая цѣна. Полная. Рубли	Коп.	На одинъ годъ. Рубли	Коп.
	Мундирныя вещи;							
3	Шинелей суконныхъ: на каждую сукна сѣраго въ указную широту 4 арш. 2 верш., по 2 руб. 45 к. за аршинъ; на воротникъ и погоны чернаго 2 вершка по 2 руб. 65 к. за аршинъ; на выпушку вокругъ воротника и на подкладку подъ погонами съ высѣчкою номера 9, свѣтлозеленаго $\frac{14}{20}$ вершка, по 2 руб. 85 коп. за аршинъ; холста подкладочнаго 3 арш. 12 верш. по 14½ коп. за аршинъ; на шитье 13 копѣекъ.....	303	11	25½	3466	15½	1155	38½

Срокъ вещам.		Число вещей.	Рубли	Копѣк.	Рубли	Копѣй.	рубли	Копѣй.
4	На проволочные крючки, для застегиванія, на каждую по 4 пары, за портище по 10 коп ...	орт.102 8 пар.	—	10	10	$26\frac{2}{3}$	2	$56\frac{2}{3}$
20	На каждую шинель по 10 оловянныхъ пуговицъ, за портище по 35 копѣекъ.....	пор. 256 8 пуг.		35	89	$83\frac{1}{3}$	4	$49\frac{1}{6}$
2	Мундирныхъ куртокъ темнозеленаго сукна однобортныхъ, на каждую куртку: сукна темнозеленаго 1 арш. 13 верш. по 2 руб. 85 коп. за аршинъ; чернаго на воротникъ, обшлага и погоны $2\frac{8}{30}$ вершка, по 2 р. 65 к. за аршинъ, на выпушку вокругъ воротника, обшлаговъ, по борту и на подкладку подъ погонами, съ высѣчкою номера 9, свѣтлозеленаго $1\frac{2}{30}$ вершка, по 2 р. 85 к. за аршинъ; холста подкладочнаго 5 арш. 2 верш. по $14\frac{1}{2}$ коп. за аршинъ; на шитье 25 копѣекъ.....	297	6	$72\frac{6}{19}$	1997	$7\frac{1}{2}$	998	$53\frac{7}{9}$
4	На проволочные крючки для застегиванія воротниковъ, на каждую куртку по 4 пары, за портище по 10 копѣекъ.....	порт. 99	—	10	9	90	2	$47\frac{1}{2}$
20	На каждую куртку пуговицъ оловянныхъ по борту 9, на клапанахъ рукавовъ 6, на погонахъ 2, и того 17, за каждое портище по 35 копѣекъ....	порт. 420 9 пуг.	—	35	147	$26\frac{1}{4}$	7	$36\frac{5}{7}$
2	Галуну серебрянаго фельдфебелямъ и унтеръ-офицерамъ по 2 аршина, за каждый аршинъ по 2 руб. 45 копѣекъ.....	21	4	90	102	90	51	45
2	Тесьмы нитяной бѣлой для выкладки мундирныхъ куртокъ барабанщикамъ, на каждую куртку по 30 аршинъ.....	180	—	20	36	—	18	—
2	Брюкъ, на каждые: сукна темнозеленаго 1 арш. 8 верш., свѣтлозеленаго на выпушку $\frac{23}{30}$ верш. по 2 руб. 85 коп. за аршинъ; холста подкладочнаго 5 арш. 8 верш. по $14\frac{1}{2}$ коп. за аршинъ; на шитье 10 коп.....	297	5	$30\frac{29}{37}$	1576	$79\frac{5}{39}$	788	$39\frac{17}{74}$
20	На каждые брюки по 7 мѣдныхъ пуговицъ на манеръ костлыхъ, за портище по 20 копѣекъ..	пор. 173 3 пуг.	—	20	34	65	1	$73\frac{1}{4}$
1	Брюкъ лѣтнихъ фламскаго полотна, на каждые полотна 2 арш. 4 верш., за каждый аршинъ по 60 коп; подкладочнаго холста 1 арш. 4 верш., за каждый по 14 $\frac{1}{2}$ коп., на шитье 15 копѣекъ...	308	1	$68\frac{1}{2}$	517	$82\frac{1}{2}$	517	$82\frac{1}{2}$
1	Холстинные брюки, на каждые подкладочнаго холста по 5 арш. 8 вер., за каждый аршинъ по $14\frac{1}{2}$ копѣекъ.....	308	—	$79\frac{1}{2}$	245	63	245	63
	На фуражныя шапки строевымъ нижнимъ чинамъ, каждому по 50 копѣекъ (*).....	297	—	50	148	50	—	—
2	Фуражныхъ шапокъ нестроевымъ темнозеленаго сукна съ кожанымъ приборомъ, на каждую 1 руб. 25 коп.....	11	1	25	13	75	6	$87\frac{1}{2}$
1	Галстуковъ суконныхъ съ манишками, на каждый сукна чернаго 1 вершокъ, по 2 руб. 65 коп. за аршинъ; холста подкладочнаго 1 верш. по $14\frac{1}{2}$ коп. за аршинъ, на шитье 2 коп.....	308	—	$19\frac{1}{2}$	59	$96\frac{1}{2}$	59	$96\frac{1}{2}$
1	Рубашечнаго холста, на дѣ рубахи, каждому по 13 арш. 8 верш. по $21\frac{1}{2}$ коп. за арш.....	арш. 4158	—	$21\frac{1}{2}$	893	97	893	97
1	На третью рубаху каждому по 78 коп.....	308	—	78	240	24	240	24
1	Сапоговъ съ приборомъ по 2 пары каждому, пара по 2 руб. 28 коп..	пары. 616	2	28	1404	48	1404	48
1	На шитье и смазку сапоговъ и на шитье холстинныхъ брюкъ.....	308	1	50	462		462	—

(*) Деньги на фуражныя шапки строевымъ, полагаются единовременно потому, что въ послѣдствіи строющіяся изъ выслужившихъ сроки мундирныхъ куртокъ.

Сроку вещам.		Число вещей.	Рубли	Коп.	Рубли	Коп.	Рубли	Коп.
2	Сертуковъ однобортныхъ нестроевымъ, на каждый: сукна темнозеленаго 3 арш. по 2 руб. 85 коп; чернаго на воротникъ, обшлага и поговы $2\frac{8}{35}$ вершка, по 2 руб. 65 коп. за аршинъ, на выпушку вокругъ воротника, обшлаговъ и кармановъ, и на подкладку подъ погонами съ высѣчкою номеръ 9, свѣтлозеленаго $1\frac{28}{35}$ вершка, по 2 руб. 85 коп. за аршинъ, холста подкладочнаго 11 арш. 8 верш. по $14\frac{1}{2}$ коп. за аршинъ; на шитье 25 копѣекъ	8	11	$6\frac{41}{44}$	88	$54\frac{5}{6}$	44	$27\frac{5}{11}$
4	На проволочные крючки для застегиванія воротниковъ на каждый сертукъ по 4 пары, по 10 коп. за портище	порт. 2 8 паръ	—	10	—	$26\frac{2}{3}$	—	$6\frac{2}{3}$
20	На каждый сертукъ по 18 оловянныхъ пуговицъ, за каждое портище по 35 копѣекъ	порт. 12	—	35	4	20	—	21
2	Галуну серебрянаго для писарей и фельдшеровъ по 2 аршина на каждый сертукъ, по 2 руб. 45 коп. за аршинъ	8	4	90	39	20	19	60
2	Брюкъ для нестроевыхъ, на каждые сукна сѣраго 1 арш. 9 верш. по 2 руб. 45 коп., на выпушку сукна чернаго $\frac{23}{50}$ верш. по 2 руб. 65 коп. за аршинъ; холста подкладочнаго 5 арш. 8 верш. по $14\frac{1}{2}$ коп. за аршинъ, на шитье 10 коп.	11	4	$85\frac{25}{44}$	53	$37\frac{13}{44}$	26	$68\frac{179}{242}$
20	На каждые брюки по 7 мѣдныхъ пуговицъ на манеръ костяныхъ, по 20 за портище	порт. 6 5 пуг.	—	20	1	$28\frac{1}{2}$	—	$6\frac{5}{11}$
2	Мундирныхъ куртокъ цирюльникамъ, на каждую: сукна сѣраго 1 арш. 13 верш. по 2 руб. 45 коп. за аршинъ; чернаго на выпушку и поговы $1\frac{4}{50}$ верш., по 2 руб. 65 коп. аршинъ; свѣтлозеленаго на подкладку подъ номеръ $\frac{4}{50}$ верш. по 2 руб. 85 коп. аршинъ; холста подкладочнаго 5 арш. 2 верш. по $14\frac{1}{2}$ коп. за аршинъ; на шитье 25 коп.	3	5	$64\frac{25}{44}$	16	$93\frac{9}{16}$	8	$46\frac{25}{32}$
4	На проволочные крючки для застёгиванія воротниковъ на каждую куртку по 4 пары, за портище по 10 копѣекъ	порт. 1	—	10	—	10	—	$2\frac{1}{2}$
20	На каждую куртку по 17 оловянныхъ пуговицъ, за портище по 35 коп.	порт. 4 3 пуг.	—	35	1	$48\frac{7}{8}$	—	$7\frac{7}{11}$
2	Голландскихъ рубахъ съ брюками, на каждую кавифасу 6 арш. 8 верш. по 74 коп. за аршинъ, на шитье 15 коп.	270	4	96	1339	20	669	60
4	Тулуповъ на мѣху, крытыхъ сѣрымъ сукномъ.	36	25	—	900	—	225	
2	Кенегъ на мѣху	36	2	75	99	—	49	50
	Оружейныя и амуничныя вещи:	—	—	—	14000	$79\frac{13}{24}$	7904	$95\frac{3}{4}$
20	Ружей съ мѣднымъ приборомъ, со штыками и шомполами, по образцу, установленному для Морскихъ Экипажей	291	15	$21\frac{1}{2}$	4427	$56\frac{1}{2}$	221	$37\frac{33}{48}$
1	На штыковыя ножны	291	—	10	29	10	29	10
1	На кремни и патронную бумагу	291	—	$13\frac{1}{2}$	39	$28\frac{1}{2}$	39	$28\frac{1}{2}$
10	Полунагалищъ ружейныхъ изъ юфтовой черной кожи, съ кожаными мелкими пуговицами по образцу	291	—	40	116	40	11	64
8	Ремней ружейныхъ лакированныхъ изъ черной юфты	291	—	30	87	30	10	$91\frac{1}{2}$
8	Чехловъ огнивныхъ лакированныхъ изъ черной юфты	291	—	$3\frac{1}{2}$	10	$18\frac{1}{2}$	1	$27\frac{5}{11}$
20	Къ каждому ремню по одной мѣдной пряжкѣ	291	—	8	23	28	1	$16\frac{2}{11}$
20	Къ каждому ремню по оловянной плоской пуговицѣ	порт. 2 3 пуг.	—	$1\frac{1}{2}$	4	$36\frac{1}{2}$	—	$21\frac{33}{48}$
4	Киверовъ по формѣ, для Морскаго вѣдомства утвержденной, съ подвязными ремнями	297	2	78	825	66	206	$41\frac{1}{2}$

Срокъ вещамъ.		Число вещей.	Рубли	Коп.	Рубли	Коп.	Рубли	Коп.
20	Арматуръ къ киверамъ изъ бѣлой жести, означающихъ якорь, лопатку и номеръ 9, полубаталіону присвоиваемый, по прилагаемому рисунку.....	297	—	20	59	40	2	97
20	Пряжекъ мѣдныхъ по одной къ киверу.....	297	—	2	5	94	— —	$29\frac{7}{16}$
8	Суммъ патронныхъ лакированныхъ изъ толстой юфты.....	291	1	50	436	50	54	$56\frac{1}{4}$
8	На лакировку сумъ.....	291	—	25	72	75	9	$9\frac{3}{4}$
20	Желѣзныхъ пряжекъ къ сумамъ, на каждую по двѣ, по 3 коп. за пряжку.....	582	—	3	17	46	— —	$87\frac{3}{16}$
10	Къ сумамъ перевязей черныхъ лакированныхъ..	291	1	50	436	50	43	65
8	Ранцовъ по образцу, изъ черной юфтовой кожи, на холстинной подкладкѣ.....	297	3	50	1039	50	129	$93\frac{3}{4}$
8	Ранцовыхъ ремней.....	297	1	60	475	20	59	40
20	Къ ранцамъ пряжекъ желѣзныхъ по 5, за каждую по 3 коп.....	1485	—	3	44	55	2	$22\frac{1}{4}$
8	Фляжъ водоносныхъ съ ремнями.....	297	1	58	469	26	58	$65\frac{1}{4}$
20	Къ фляжамъ пряжекъ желѣзныхъ.....	297	—	3	8	91	— —	$44\frac{11}{16}$
10	Барабановъ мѣдныхъ изъ латуни, съ гербами, съ палками и со всѣмъ приборомъ.....	6	20	—	120	—	12	—
3	Кожъ барабанныхъ, на каждый барабанъ по три	18	2	50	45	—	15	—
5	Струнъ барабанныхъ, на каждый барабанъ по пяти пучковъ.....	30	1	10	33	—	6	60
3	Занавѣсокъ, выдѣланныхъ съ шерстью изъ телячьихъ кожъ.....	6	4	—	24	—	8	—
8	Перевязей барабанныхъ, по образцу, черныхъ лакированныхъ.....	6	1	52	9	12	1	14
20	Къ нимъ мѣдныхъ приборовъ.....	6	1	70	10	20	— —	51
20	Котловъ мѣдныхъ луженыхъ, по образцу, съ крышками, въ каждую роту по 8.....	24	12	50	300	—	15	—
1	На луженіе котловъ.....	24	1	—	24	—	24	—
		—	—	—	8953	11	965	$31\frac{5}{16}$
		—	—	—	22953	$90\frac{15}{16}$	8870	$26\frac{31}{16}$

Штабъ и Оберъ-Офицеры имѣютъ обмундированіе по образцу Военно-рабочихъ баталіоновъ, а кивера по формѣ, для Морскаго вѣдомства утвержденной, съ приборомъ и арматурою изъ бѣлой жести, означающею лопатку, якорь и номеръ 9, полубаталіону присвоиваемый.

Вѣдомость вещамъ, комплектующимъ одно судно втораго полубаталіона Военно-рабочаго No 9 баталіона.

Срокъ вещамъ.	*Вооруженіе.*	Число вещей.	Вѣсъ. Пуды.	Фунт.	Золотники.	Цѣна одной вещи. Руб.	Коп.	*Общая цѣна.* Полная. Руб.	Коп.	На одинъ годъ. Руб.	Коп.
2	Флагъ, тюйсъ и вымпелъ.....	3	—	—	—	—	—	16	$25\frac{1}{2}$	8	$12\frac{1}{2}$
3	Фокъ мачта со шкивомъ и клотомъ..	1	—	—	—	1	$90\frac{1}{2}$	1	$90\frac{1}{2}$	—	$63\frac{1}{2}$
3	— — Рей.....	1	—	—	—	1	57	1	57	—	$52\frac{1}{2}$
3	— — Зейль.....	1	—	—	—	60	50	60	50	20	16
3	Гротъ мачта со шкивомъ и клотомъ.	1	—	—	—	1	$90\frac{1}{2}$	1	$90\frac{1}{2}$	—	$63\frac{1}{2}$
3	— — Рей.....	1	—	—	—	1	57	1	57	—	$52\frac{1}{2}$
3	— — Зейль.....	1	—	—	—	62	$90\frac{1}{2}$	62	$90\frac{1}{2}$	20	$96\frac{5}{6}$

Срокъ испр.		Число вещей.	Пудм.	Фунт.	Золотники.	Руб.	Коп.	Руб.	Коп.	Руб.	Коп.
	Линю бѣлаго въ 6 нитей.										
1	**Къ фокъ мачтѣ.**										
	На шнуръ и нокъ бензели 23 саж.										
	Къ гротъ мачтѣ.										
	саж.										
	На шнуръ и нокъ бензели..... 23										
	На вымпель фалъ..... 8										
	54	—	—	12	—	—	—	3	15	3	15
1	**Тросу смоленаго въ 1½ дюйма:**										
	саж.										
	На фока брасы..... 28										
	На грота брасы..... 30										
	На бейфуты и стропы къ реямъ 4½										
	Бичева..... 100										
	162½	—	3	—	24	—	50	31	$56\frac{9}{16}$	31	$56\frac{9}{16}$
1	**Тросу смоленаго въ 2 дюйма:**										
	саж.										
	На фока шкоты..... 16										
	На грота шкоты..... 18										
	34	—	—	39	42	за пуд. 10 —	—	10	$35\frac{15}{64}$	10	$35\frac{15}{64}$
1	**Тросу смоленаго въ 2½ дюйма:**										
	саж.										
	На фока фалъ..... 8										
	На грота фалъ..... 8										
	16	—	—	28	61	—	—	7	51 $\frac{87}{128}$	7	$51\frac{87}{128}$
1	**Тросу смоленаго въ 3 дюйма:**										
	саж.										
	На фалень..... 20	—	1	8	38	—	—	12	$70\frac{95}{64}$	12	$70\frac{95}{64}$
2	**Тросу смоленаго въ 3½ дюйма:**										
	саж.										
	На дректовъ..... 30	—	3	2	67	—	—	32	$20\frac{105}{128}$	16	$10\frac{105}{256}$
35	Дрекъ 4-рогой въ 2 пуда 12 фунтовъ.	1	—	—	—	6	90	6	90	—	$19\frac{5}{7}$
10	Руль съ желѣзнымъ румпелемъ.....	1	—	—	—	5	—	5	—	—	50
						за па	ру.				
2	Весель.....	14	—	—	—	5	44	38	8	19	4
3	Крюковъ отпорныхъ на шестахъ.....	4	—	—	—	—	$95\frac{1}{2}$	3	82	1	$27\frac{1}{2}$
1	Брезентъ.....	1	—	—	—	32	20	32	20	32	20
2	Ведеръ съ желѣзными обручами.....	2	—	—	—	2	29	4	58	2	29
1	Лекъ.....	2	—	—	—	—	45	—	90	—	90
10	Зонтъ желѣзный.....	1	—	—	—	35	70	35	70	3	57
2	Чехоль на зонтъ съ полами.....	1	—	—	—	46	$10\frac{1}{2}$	46	$10\frac{1}{2}$	23	$5\frac{1}{2}$
	Шкиперскія и Тилиерманскія вещи.										
10	Рупоръ жестяной.....	1	—	—	—	2	50	2	50	—	25
4	Фонарей со слюдою.....	2	—	—	—	6	—	12	—	3	
10	Топоръ.....	1	—	—	—	2	50	2	50	—	25
						за о	ба.				
10	Долотъ: большое и малое.....	2	—	—	—	2	50	2	50	—	25
						за о	ба.				
10	Буравовъ: большой и малой.....	2	—	—	—	1	—	1	—	—	10
10	Молотокъ.....	1	—	—	—	—	80	—	80	—	8
2	Мушкиль.....	1	—	—	—	—	80	—	80	—	40
3	Конопатка.....	1	—	—	—	—	60	—	60	—	20
								440	$9\frac{3}{16}$	220	$52\frac{881}{1581}$

Срокъ вещам.	Артиллерійскія вещи.	Число вещей.	Цена одной вещи. Руб.	Коп.	Общая цена. Полная. Руб.	Коп.	На одинъ годъ. Руб.	Коп.
Зависитъ ошъ употребленія. Не ограничень.	Пушка одного фунта	1	31	78½	31	78½	Ремонта нѣтъ	
	Фалконетовъ одного фунта	4	20	7	80	28		
	Ядеръ одного фунта	233	—	18	41	94		
	Пороху пушечнаго	пуд. фун. 1 20	за пуд. 26	1½	46	$82\frac{7}{15}$	46	$28\frac{7}{15}$
	Пороху винтовочнаго	12						
	Картузовъ армяжныхъ одного фунта	250	—	7	17	50	На кампанію	
	Трубокъ скорострѣльныхъ	381	—	10	38	10		
15	Брюкъ пушечной	1	2	15½	2	15½	—	$14\frac{11}{20}$
12	Банниковъ на шестахъ щетинныхъ	7	1	—	7	—	—	$58\frac{1}{3}$
8	Бочекъ обитыхъ кожею	3	4	—	12	—	1	50
10	Буравовъ затравочныхъ	7	—	50	3	50	—	35
3	Гашпуговъ деревянныхъ	7	—	60	4	20	1	40
12	Гвоздей желѣзныхъ банничныхъ	12	—	сто. 35	—	$4\frac{1}{2}$	—	$\frac{7}{20}$
10	Затравокъ мѣдныхъ	7	—	25	1	75	—	$17\frac{1}{2}$
	Затравокъ желѣзныхъ	7	—	15	1	5	—	$10\frac{1}{2}$
10	Калибровъ желѣзныхъ	2	2	—	4	—	—	40
15	Клиновъ пушечныхъ	6	1	11½	6	69	—	$44\frac{3}{5}$
8	Кокоръ деревянныхъ	7	1	60	11	20	1	40
10	Кожъ юфтяныхъ	6	9	35	56	10	5	61
20	Лядунокъ мѣдныхъ на скорострѣльныя трубки съ ремнями и пряжками	6	2	25	13	50	—	$67\frac{1}{2}$
5	Пальниковъ фитильныхъ	5	—	$72\frac{1}{2}$	3	$62\frac{1}{2}$	—	$72\frac{1}{2}$
20	Роговъ пороховыхъ съ бензелями	2	3	90	7	80	—	39
20	Одного фунта. Мѣрокъ мѣдныхъ пороховыхъ	2	2	50	5	—	—	25
20	Одного фунта. Насыпокъ мѣдныхъ	3	2	$14\frac{3}{4}$	6	$44\frac{1}{4}$	—	$32\frac{17}{20}$
10	Одного фунта. Набойниковъ картузныхъ	6	—	50	3	—	—	30
15	Одного фунта. Подкладокъ пушечныхъ	7	1	15	8	5	—	$53\frac{3}{8}$
5	Одного фунта. Пробокъ изъ коркн морской	5	—	35	1	75	—	35
15	Одного фунта. Станокъ пушечной на плацъ-формѣ	1	73	65	73	65	4	91
10	Одного фунта. Талей пушечныхъ	1	4	12	4	12	1	$41\frac{1}{6}$
30	Станковъ фалконетныхъ на штыряхъ	4	17	87	71	48	2	$38\frac{4}{15}$
20	Ночниковъ фитильныхъ	2	3	—	6	—	—	30
10	Пыжовниковъ	5	—	50	2	50	—	25
5	Фитиля	пуд. фун. 2 28	11	78	31	$80\frac{1}{2}$	6	$36\frac{3}{25}$
	Для ученія:							
	Пороху пушечнаго	пуд. фун. 1 20	за пуд. 26	1½	46	$82\frac{7}{10}$	46	$82\frac{7}{10}$
	Пороху винтовочнаго	12						
					651	$66\frac{19}{20}$	124	$93\frac{619}{1000}$
	Итого	—	—	—	1091	$77\frac{11}{80}$	345	$46\frac{100}{120}$

Потребности для годичной кампаніи.	Число вещей.	Вѣсъ. Пуды.	Фунт.	Цена одной вещи. Рублей	Коп.	Полная на одинъ годъ. Рублей	Коп.
Сала говяжьяго	—	1	—	10	—	10	—
Кожи юфтяной	1	—	—	8	—	4	—
Ниткъ парусныхъ	—	—	2	за фун. —	60	1	20
Гвоздей разныхъ сортовъ	100	—	—	за сто. —	35	—	35

	Число вещей	Пуды.	Фунт.	Рубля	Коп.	Руб.	Коп.
Для окраски судовъ.							
Бѣлилъ свинцовыхъ	—	2	—	14	—	28	
				за пудъ.			
Мѣлу бѣлаго	—	1	15	—	80	1	10
				за пудъ.			
Масла конопляпаго	—	4	—	7	50	30	
				за пудъ.			
Сажи Голландской	—	—	10	12	—	3	
				за фун.			
Ярь мѣдянки	—	—	5	2	—	12	
				за фун.			
Зилбергланту	—	—	$2\frac{3}{4}$	—	40	1	10
				за фунт.			
Капрасу	—	—	$2\frac{3}{4}$	—	20	—	55
				за пудъ.			
Черляди	—	1	—	4	25	4	25
						95	55
Всего на одинъ годъ	—	—	—	—	—	441	$1\frac{1}{120}$

По сей вѣдомости не полагается ворсеной канатъ и брамзельдукъ. Вмѣсто оныхъ употребляются пришедшіи въ негодность шакелажъ и паруса.

Всѣ означенныя въ сей вѣдомости вещи, хотя бы и выслужили сроки, перемѣняются не иначе, какъ по дѣйствительной негодности, найденной Командиромъ Полубатальона, при личномъ осмотрѣ, исключая рангоута и шакелажа, кои для безопасности судовъ отъ непогодъ перемѣнять всегда по выслугѣ сроковъ.

Испорченные артиллерійскіе снаряды пополняются къ каждой кампаніи по сношенію съ Артиллерійскимъ вѣдомствомъ.

Къ № 3230. — 1829. Октября 12.

Вѣдомость землямъ, остающимся при съѣзжихъ дворахъ, назначаемымъ въ продажу.

Число ихъ.		Сколько квадратныхъ саженъ.
1	Рогожской	217
2	Серпуховской	4235
3	Арбатской — 1 участокъ	184
	Арбатской — 2 участокъ	148
4	Пречистинской	729
5	Пятницкой	305
6	Мясницкой	203
	Итого	6210

Вѣдомость о суммахъ на исправленіе и отстройку нижепоименованныхъ съѣзжихъ дворовъ.

Число ихъ.	*Званіе частей.*	Рубли.	Коп.
1	Рогожской	50025	92
2	Покровской	29599	$62\frac{3}{4}$
3	Басманной	52553	$36\frac{1}{2}$
4	Хамовнической	49291	56
5	Серпуховской	41904	61
6	Стрѣтинской съ помѣщеніемъ Полицмейстера 2 Отдѣленія	69675	$40\frac{1}{2}$
7	Арбатской	40749	$12\frac{3}{4}$
8	Пречистенской	45200	$24\frac{1}{2}$
9	Пятницкой	39677	$76\frac{3}{4}$
10	Мясницкой съ помѣщеніемъ Старшаго Полицмейстера	53319	$18\frac{1}{4}$
11	Городской	44478	98
12	Отдѣленіе для пожарной команды отъ Новинской части	36619	$23\frac{1}{2}$
13	Пожарное депо съ помѣщеніемъ Полицмейстера 1 Отдѣленія и Брантмейстера	91350	$11\frac{1}{4}$
	Итого	644445	$14\frac{1}{4}$

Къ № 3242. — 1829. Октября 19.

Штатъ Учебнаго Сапернаго баталіона.

	Число людей.	Имъ жалованья въ годъ.			
		Одному.		Всѣмъ.	
		Руб.	Коп.	Рубли	К.
1) *Строевой составъ баталіона.*					
Баталіонный Командиръ Полковникъ	1	1200	—	1200	
Ему столовыхъ	—	2000	—	2000	
Младшій Штабъ-Офицеръ; онъ же и Инспекторъ классовъ, Подполковникъ	1	900	—	900	
Ротныхъ Команд. Капитановъ	2	780	—	1560	
Ротныхъ Команд. Штабсъ-Капитан.	2	720	—	1440	
Поручиковъ	5	690	—	3150	
(Изъ нихъ одинъ Баталіонный Квартирмейстеръ и Казначей.)					
Подпоручиковъ	5	600	—	3000	
(Изъ нихъ одинъ Баталіонный Адъютантъ.)					
Прапорщиковъ	6	510	—	3060	—
Фельдфебелей	4	96	—	384	—
Унтеръ-офицеровъ 1 класса.	8	96	—	768	—
(Изъ нихъ 4 Каптенармуса)					
— — — — 2-го — —	16	69	—	1104	—
— — — — 3-го — —	24	25	96	623	4
— — — — 4-го — —	28	20	96	586	88
Саперъ 1-го класса	460	18	96	8721	60
— — 2-го — —	460	15	96	7341	60
Тамбуръ-мажоръ	1	69	—	69	—
Музыкантовъ	32	20	96	670	72
(Въ числѣ ихъ унтеръ-офицеровъ 9.)					
Барабанщиковъ: баталіонный	1	20	96	20	96
— — — — ротныхъ	16	12	96	207	36
Ихъ учениковъ	24	11	—	264	—
Горнистовъ: баталіонный	1	20	96	20	96
— — — ротныхъ	8	20	96	167	68
Ихъ учениковъ	16	11	—	176	—
	1121	—	—	37735	80
II. Нестроевые чины.					
Старшій Лекарь въ чинѣ 8 класса	1	800	—	800	—
Примѣчаніе. Лекарь въ чинѣ выше, или ниже 8-го класса получаетъ жалованье по чину своему, по Медицинскому положенію.					
Фельдшеровъ	4	45	96	183	84
Надзиратель больныхъ	1	38	96	38	96
Лазаретныхъ служителей	8	12	96	103	68
Цирюльниковъ	8	12	96	103	68
Аудиторъ	1	510	—	510	—
Писарей баталіонныхъ	2	58	8	116	16
— — Ротныхъ	4	23	22½	92	89
— — Казначейской	1	48	96	48	96
Писарь Квартирмейстерскій	1	48	96	48	96
Вагенмейстеръ	1	40	96	40	96
Оружейный мастеръ	1	204	—	204	—
Слесарей	4	18	96	75	84
Кузнечный мастеръ	1	60	96	60	96
Ему учениковъ	2	18	96	37	92
Ложенный мастеръ	1	60	96	60	96
Ложниковъ	4	18	96	75	84
Токарный и колесный мастеръ	1	60	96	60	96
Ему учениковъ	2	18	96	37	92
Столярный и плотничный мастеръ	1	60	96	60	96
Ему учениковъ	2	18	96	37	92
Коновалъ	1	60	96	60	96
Ему учениковъ	2	18	96	37	92
Хлѣбопековъ и кашеваровъ, полагая въ каждую роту по 5	20	15	96	319	20
Портныхъ, сапожниковъ, басонщиковъ и другихъ мастеровыхъ, необходимыхъ для постройки мундирной одежды и аммуниціи, полагая на каждую роту по 10	40	15	96	638	40
Фурлейтовъ къ роспускамъ для возки провіанта	4	8	96	35	84
Примѣчаніе. Они же употребляются къ лазаретной каретѣ для отвоза больныхъ въ госпиталь.					
Деньщиковъ: Полковнику 6, Подполковнику 4, Капитанамъ по 3, Штабсъ-Капитанамъ по 2, Поручикамъ, Подпоручикамъ и Прапорщикамъ по 1, Аудитору 1, Старшему Лекарю 3	40	7	54	301	60
Примѣчаніе. Деньщиками въ наймѣ пользуются тѣ только, кто имѣетъ за собою крестьянъ менѣе 100 душъ; кто же имѣетъ болѣе, тотъ получаетъ только провіантъ на деньщиковъ.					
	158	—	—	4195	29
И того на жалованье и столовыя деньги	—	—	—	41931	9
На содержаніе баталіоннаго лазарета, полагая по числу строевыхъ и нестроевыхъ нижнихъ чиновъ и деньщиковъ, на каждаго по 50 коп. въ годъ	—	—	—	627	50
На содержаніе лазаретныхъ вещей на 20 человѣкъ	—	—	—	150	—
И того на содержаніе лазарета	—	—	—	777	50
А всего	1279	—	—	42708	59

I. О вычетѣ изъ жалованья и столовыхъ денегъ.

1) Опредѣленное симъ штатомъ жалованье производится за вычетомъ на медикаменты и госпиталь; а столовыя деньги за вычетомъ въ пользу инвалидовъ и для обезпеченія участи вдовъ и сиротъ. 2) Вычетъ на медикаменты производится у всѣхъ Штабъ, Оберъ, унтеръ-офицеровъ и нижнихъ чиновъ, кромѣ фурлейтовъ и деньщиковъ. 3) На медикаменты вычитается у Штабъ и Оберъ-Офицеровъ строевыхъ и нестроевыхъ по 1½ коп., а у унтеръ-офицеровъ и нижнихъ чиновъ, кромѣ фурлейтовъ и деньщиковъ по 1 коп. съ рубля. Вычетъ сей составляетъ по всему баталіону въ годъ 475 руб. 53½ коп. Коммиссаріатъ, производя оный, передаетъ вычтенную сумму въ Медицинское вѣдомство, для причисленія къ суммѣ, опредѣленной на заготовленіе медикаментовъ. 4) Вычетъ на госпиталь производится у всѣхъ Штабъ, Оберъ, унтеръ-офицеровъ и мастеровъ, кромѣ ротныхъ барабанщиковъ, ихъ учениковъ, учениковъ горнистовъ, рядовыхъ, мастерскихъ учениковъ, фурлейтовъ и деньщиковъ. 5) На госпиталь вычитается со всѣхъ означенныхъ чиновъ по 1 коп. съ рубля. Вычетъ сей составляетъ по всему баталіону въ годъ 214 руб. 14½ коп. и обращается въ общую госпитальную сумму, состоящую въ вѣдомствѣ Коммиссаріата. 6) Легко больные нижніе чины и деньщики Учебнаго Сапернаго баталіона пользуются въ баталіонномъ лазаретѣ, который полагается на 20 человѣкъ, а трудно больные отправляются въ госпитали. Посему весь провіантъ больныхъ, за время бытности ихъ въ госпиталѣ, обращается въ состоящую въ вѣдомствѣ Коммиссаріата госпитальную сумму, а за время бытности ихъ въ баталіонномъ лазаретѣ остается въ пользу сего лазарета съ половиннымъ ихъ жалованьемъ. 7) Вычетъ изъ столовыхъ денегъ производится въ пользу инвалидовъ по 1 коп. съ руб., и для обезпеченія участи вдовъ и сиротъ также по 1 коп. съ рубля. Вычетъ сей составляетъ въ годъ 40 руб. Коммиссаріатскій Департаментъ, производя оный, половину вычтенной суммы, т. е. 20 р., передаетъ въ Комитетъ, учрежденный Высочайшимъ приказомъ 18 Августа 1814 года, на основаніи доклада, конфирмованнаго въ 25 день Марта 1816 года, а другую половину въ Государственное Казначейство, на основаніи Высочайшаго указа, Правительствующему Сенату 6 Декабря 1827 года даннаго.

II. О продовольствіи.

8) Учебный Саперный баталіонъ довольствуется отъ Провіантскаго Департамента обыкновенною дачею провіанта и порціями, въ скоромные дни мясною, а въ постные рыбною. 9) Обыкновенною дачею провіанта довольствуются всѣ унтеръ-офицеры, тамбуръ-мажоръ, музыканты, барабанщики, ихъ ученики, горнисты, ихъ ученики, рядовые, всѣ нестроевые нижніе чины баталіона (кромѣ оружейнаго мастера) и деньщики. Годовая пропорція провіанта составляетъ въ годъ на каждаго: муки по 3 четверти, крупъ по 2 четверика 2 гарнца. а для всѣхъ 1254 человѣкъ: муки 3762 четверти, крупъ 352 четверти, 5 четвериковъ, 4 гарнца. 10) Мясною или рыбною порціями довольствуются всѣ унтеръ-офицеры, рядовые, тамбуръ-мажоръ и всѣ музыканты, барабанщики, ихъ ученики, горнисты, ихъ ученики, по 4 раза въ недѣлю. 11) Порція полагается каждому по ½ фунта мяса или рыбы, что составляетъ въ годъ на каждаго по 2 пуда 24 фунта, а для всѣхъ 1099 человѣкъ 2867 пудъ 16 фунтовъ. 12) Порціи отпускаются баталіону отъ Провіантскаго Департамента деньгами, по ежегодно утверждаемой Высочайшею волею цѣнѣ.

III. Объ отчетности.

13) Учебный Саперный баталіонъ обязанъ вести приходъ и расходъ отпускаемымъ на его содержаніе суммамъ, по книгамъ, получаемымъ отъ Провіантскаго и Коммиссаріатскаго Департаментовъ Военнаго Министерства; по прошествіи года обязанъ повѣрить оныя установленнымъ порядкомъ, и потомъ въ узаконенное время посылать на ревизію: Коммиссаріатскія въ Коммиссаріатскій, а Провіантскія въ Провіантскій Департаменты.

Табель мундирнымъ, аммуничнымъ, оружейнымъ и прочимъ вещамъ Учебнаго Саперная баталіона.

Воскол. лѣш.	I. Обмундированіе.	Число вещей.	Полная за оныя сумма. Рубли.	К.	На одинъ годъ. Рубли.	К.
	а) *Обмундированіе строевыхъ чиновъ.* Фельдфебелямъ 4, унтеръ-офицерамъ 76, тамбуръ-мажору 1, баталіоннымъ и ротнымъ горнистамъ 9, ихъ ученикамъ 16, барабанщикамъ 17, ихъ ученикамъ 24, музыкантамъ 32 и рядовымъ 920, всего 1099 человѣкамъ:					
3	Киверовъ по образцу, обшитыхъ кожею, съ козырьками и холстинными тульями, за каждый по 4 руб. 50 коп., а за.....	1099	4945	50	1648	50
	Къ киверамъ:					
3	Чехловъ изъ черной клеенки, за каждый по 1 руб. 4 коп., а за..	1099	1142	96	380	98½
3	Этишкетовъ съ ременками по образцу, унтеръ-офицерамъ 115 по 60 коп., рядовымъ 984 по 30 коп. за каждый, а за.....	1099	364	20	121	40
20	Гербовъ изъ Англійской бѣлой жести, за каждый по 60 коп., а за.....	1099	659	40	32	97
20	Чешуи изъ Англійской бѣлой жести по одной парѣ, за пару по 1 руб., а за.....	паръ 1099	1099	—	54	95
3	На два подвязные ремня подъ чешую, за пару по 30 коп., а за.	паръ 1099	329	70	109	90
20	Пряжекъ мѣдныхъ четыреугольныхъ для стягиванія сзади киверовъ, по одной, за каждую по 8 коп., а за.....	1099	87	92	4	39¾

3	Помпоновъ изъ красной шерсти, за каждый по 89½ коп., а за.....	1099	983	60½	327	86½		кладку подъ погоны $4\frac{11}{30}$ верш.; за арш. по 5 р. 41 к., басону гаруснаго на два погона 8 верш., за арш. по 1 р.; холста въ рукава, спинку и карманы 4 арш., за арш. по 14½ коп.; каразеи красной по 1 арш. 3 верш., за арш. по 87 коп.; на шитье, гарусъ, воскъ и нитки 35 коп.; и того на одинъ мундиръ 11 р. 12½ коп., а на.....	1099	12223	62½	12223	62½
3	Шпилей сѣраго сукна (*), на каждую: сукна сѣраго по 4 арш. 2 в., за арш. по 2 руб. 45 коп., чернаго на воротникъ $1\frac{29}{36}$ верш., за арш. по 2 руб. 65 к., краснаго канцелярнаго на выпушку воротника и на подкладку подъ погоны, по $\frac{24}{30}$ вер., за арш. по 4 руб. 26 к., на два погона гарусnаго басону по 8 вер., за арш. по 1 руб.; въ рукава и на оплечья холста подкладочнаго по 3 арш. 12 вер., за арш. по 14½ коп.; за шитье и нитки по 25 коп.; и того на одну шпиль по 11 руб. 90 коп., а на...	1099	13078	10	4359	36	1	Сверхъ того тамбуръ-мажору, музыкантамъ, горнистамъ, ихъ ученикамъ, барабанщикамъ и ихъ ученикамъ, на плечевые клапоны: сукна алаго по $1\frac{2}{3}$ верш., за арш. по 5 р. 41 коп., что составляетъ на одинъ мундиръ $36\frac{1}{15}$ к., а на.	99	35	70½	35	70½
	Къ шпилямъ:							Къ мундирамъ:								
4	Крючковъ проволочныхъ для застегиванія воротника, къ каждой по 4 пары, за портище по 10 коп., а за.....	порт. 366 ½ пар.	36	63½	9	15½	4	Крючковъ проволочныхъ для застегиванія воротника, къ каждому по 4 пары; за портище по 10 к., а за.	порт. 366 4 пар.	36	63½	9	15½
20	Плоскихъ оловянныхъ пуговицъ съ топорами, къ каждой по 10, за портище по 35 к., а къ 1099 шпилямъ, за.....	порт. 915 10 п.	320	54½	16	$2\frac{7}{10}$	20	Оловянныхъ плоскихъ пуговицъ съ топорами, на каждый по 23, за портище по 35 к., а за.....	порт. 2106 5 пуг.	737	24	36	86½
1	Мундировъ темнозеленыхъ однобортныхъ Гвардейскаго сукна, на каждый сукна по 1 арш. 10 верш., за арш. по 4 руб. 13 к.; чернаго на воротникъ и обшлага по 2 вер., за арш. по 3 руб. 77 коп.; алаго на обкладку полъ и фалдъ, выпушку, клапоны къ рукавамъ и на под-										$\frac{7}{12}$			
							1	Галуна серебрянаго фельдфебелямъ, унтеръ-офицерамъ, тамбуръ-мажору, музыкантамъ, баталіонным горнисту и барабанщику на обшивку воротниковъ и обшлаговъ на каждый по 2 арш., за арш. по 2 р. 50 к.. а 115 челов., за.....	арш. 230	575	—	575	
							1	Тесьмы нитяной бѣлой съ красною прошивою, для выкладки мундировъ у баталіонныхъ: горниста 1, барабанщика 1, и музыкантовъ 32, поперегъ рукавовъ и петлицъ, на обшлагахъ и до пояса, и сверхъ того по всѣмъ швамъ и на клапоны по 35 арш., за арш. по 15 коп., а на 34 человѣка, за...	арш. 1190	178	50	178	50
							1	Такой же тесьмы, для выкладки мундировъ:					

(*) *Прим.* 1) Всякое сукно, по исчисленной въ сей табели мѣрѣ, отпускать и принимать вемоченое, считая указную широту онаго 1 арш. 14 верш. 2) Сукно на шпили употреблять некрашеное, натуральнаго темно или свѣтлосѣраго цвѣта, наблюдая только то, чтобы на весь баталіонъ отпущено было одинаковаго цвѣта.

	ротнымъ барабанщикамъ, горнистамъ и ихъ ученикамъ, всего 64 человѣкамъ, на каждаго по 32 арш., за арш. по 15 к., а на.	арш. 2048	307	20	307	20
1	Панталонъ суконныхъ, на каждые сукна: темнозеленаго по 1 арш. 8 верш., за арш. по 4 р. 13 к., алаго на прошву по $\frac{23}{30}$ верш., за арш. по 5 р. 41 к.; холста на подкладку по 5 арш. 8 верш., за арш. по 14½ к., на шитье и нитки по 15 к.; и того на одинъ панталоны 7 р. 40$\frac{1}{2}$ коп., а на.....	1099	8134	43$\frac{1}{2}$	8134	43$\frac{1}{2}$
	Къ панталонамъ:					
20	Оловянныхъ пуговицъ на манеръ костижекъ, на каждые по 7, за портище по 20 к., а за.	порт. 641 1 пуг.	128	21$\frac{3}{4}$	6	41$\frac{1}{11}$
1	Полущиблеть, на каждыя чернаго гвардейскаго сукна по 5 вер., за арш. по 3 руб. 77 к.; холста на подкладку по 4 верш., за ар. по 14½ к., на шитье и нитки, по 5 коп., и того на одинъ полущиблеты 1 р. 26½ к., а на.....	1099	1390	23$\frac{1}{4}$	1390	23$\frac{1}{2}$
20	Къ полущиблетамъ оловянныхъ мелкихъ пуговицъ, на каждыя по 10, за портище по 12 коп., а за.....	порт. 915 10 на.	109	90	5	49$\frac{1}{4}$
1	Льтнихъ панталоновъ, на каждыя фламскаго бѣлаго полотна (*) по 2 арш. 4 верш., за ар. по 70 к., холста подкладочнаго подъ поясъ и козырьки по 1 арш. 12 верш., за ар. по 14½ к., на шитье, нитки и деревяшки для пуговицъ по 15 коп.; и того на одинъ панталоны 1 рубль 97$\frac{7}{8}$ коп., а на.....	1099	2174	64$\frac{6}{8}$	2174	64$\frac{5}{8}$
1	Брюкъ изъ подкладочнаго холста, на каждыя по 5 арш. 8 вер., за арш. по 14½ к., и того на одинъ брюки 79$\frac{3}{4}$ коп., а на.....	1099	876	45$\frac{1}{4}$	876	45$\frac{1}{4}$
2	Китслей равендучныхъ, рядовымъ 920 человѣкамъ, на каждый равендуку съ оттяжными пуговицами по 7 арш., за арш. по 37 коп.; на шитье, нитки и деревяшки по 15 к.; всего на одинъ китель 2 руб. 74 коп., а на.....	920	2520	80	1260	40
1	Галстуковъ черныхъ съ манишками гвардейскаго сукна по 1 вершку, за арш. по 3 руб. 77 к.; на подкладку холста по 1 вершку, за арш. по 14½ коп.; на шитье и завязки изъ черной тесьмы по 2 коп.; и того на одинъ галстукъ 26½ коп., а на.....	1099	291	23$\frac{1}{2}$	291	23$\frac{1}{2}$
1	На рубахи каждому на три, холста рубашечнаго по 20 арш. 4 в., за арш. по 21½ коп., что составляетъ на каждаго по 4 р. 35$\frac{3}{8}$ коп., а всѣмъ 1099 челов.....	арш. 22254 12 в.	4784	77$\frac{3}{8}$	4784	77$\frac{3}{8}$
1	Сапоговъ смазныхъ съ мягкими голенищами по три пары, за каждую по 2 р. 10 коп., а за	паръ. 3297	6923	70	6923	70
	На фуражныя шапки (*) темнозеленаго сукна по образцу, съ выпушкою и номеромъ роты, каждому единовременно по 50 к., а на.....	1099	549	50	—	
	Большіе наушники темнозеленаго сукна.....	1099	—	—	—	
	Малые наушники темнозеленаго сукна.....	1099	—	—	—	
	Подтяжки изъ темнозеленаго сукна, обшитыя холстомъ.....	1099	—	—	—	
	Портянокъ каждому по двѣ пары.	паръ. 2198	—	—	—	
1	На шитье холщевыхъ брюкъ, сапоговъ и вообще всѣхъ вещей, кои положено строить изъ выслужившей сроки мундирной аммуниціи; также на					

Строить изъ выслужившей сроки мундирной аммуниціи.

(*) Ширина фламскаго полотна полагается 1 арш. 7 вершковъ.

(*) Фуражныя шапки дѣлать изъ выслужившихъ сроки мундировъ, почему деньги, на оныя полагаемыя, отпускаются единовременно, и только тѣмъ, кои вновь опредѣлены будутъ.

	смазку сапоговъ, бѣленіе лосинной ременной аммуниціи и заведеніе щетки, каждому по 1 р. 75 к., а на	1099	1923	25	1923	25	3	Шинелей сукна сѣраго всѣмъ нестроевымъ чинамъ, на каждую сукна сѣраго по 4 ар. 2 верш., за арш. по 2 руб. 45 к., чернаго на воротники по $1\frac{22}{30}$ вер., за арш. по 2 р. 65 коп., краснаго канцелярнаго на выпушку воротника и на подкладку подъ погоны по $\frac{24}{30}$ вер., за ар. по 4 руб. 26 к., на два погона басону гаруснаго по 8 верш., за арш. по 1 р.; въ рукава и на оплечья холста подкладочнаго по 3 арш. 12 вер., за арш. по $14\frac{1}{2}$ коп., на шитье и нитки 25 к., и того на одну шинель 11 р. 90 к., а на.	115	1368	50	456	$16\frac{2}{3}$
2	На парадное обмундированіе тамбуръ-мажора съ положеннымъ къ нему серебрянымъ приборомъ.....	1	450	—	225			Къ шинелямъ:							
	И того на обмундированіе строевыхъ чиновъ.....	—	67398	61	48427	$60\frac{1}{2}$	4	Крючковъ проволочныхъ, для застегиванія воротниковъ, къ каждой по 4 пары, за портище по 10 к.	порт. 38						
	б) *Обмундированіе нестроевыхъ чиновъ.*							а за	4 пар.	3	$83\frac{1}{3}$	—	$95\frac{5}{6}$		
2	На фуражныя шапки темнозеленаго сукна съ красною выпушкою на кожѣ съ лакированными козырьками, писарямъ 8, фельдшерамъ 4, надзирателю больныхъ 1, и вагенмейстеру 1, всего 14 человѣкамъ на каждую по 1 р. 25 коп., а на..	14	17	50	8	75	20	Оловянныхъ плоскихъ пуговицъ съ топорами, къ каждой по 10, за портище по 35 к.,	порт. 95						
2	На фуражныя шапки сѣраго сукна, съ черною выпушкою, на кожѣ съ лакированными козырьками и ремешками: цирюльникамъ 8, лазаретнымъ служителямъ 8, хлѣбопѣкамъ и кашеварамъ 20, портнымъ, сапожникамъ и другимъ мастеровымъ, полагаемымъ для приготовленія одежды и аммуниціи 40, слесарямъ 4, ложечному мастеру 1, ложникамъ 4, кузнечному мастеру 1, его ученикамъ 2, столярному и плотничному мастеру 1, его ученикамъ 2, токарному и колесному мастеру 1, его ученикамъ 2, коновалу 1, его ученикамъ 2, и фурлейтамъ 4, всего 101 человѣку, на каждую по 1 р. 25 коп., а на.	101	126	25	63	$12\frac{1}{2}$		а за	10 пл.	33	$54\frac{1}{6}$	1	$67\frac{1}{6}$		
20	Къ симъ шапкамъ плоскихъ оловянныхъ пуговицъ съ топорами по одной, за портище по 35 коп., а къ 101 шапкѣ.....	порт. 8 5 пуг.	2	$94\frac{7}{12}$	—	$14\frac{7}{12}$	2	Сертуковъ темнозеленаго гвардейскаго сукна, состоящимъ въ унтеръ-офицерскихъ чинахъ по числу темнозеленыхъ шапокъ, на каждый сукна темнозеленаго по 3 ар., за арш. по 4 р. 13 к., чернаго на воротникъ и обшлага по 2 вер., за арш. по 3 руб. 77 коп., алаго на клапоны, на выпушку воротника, обшлаговъ и кармановъ и на подкладку подъ погонами по $1\frac{11}{20}$ верш.; за арш. по 5 р. 41 к., басону гаруснаго на два погона по 8 верш., за ар. по 1 р., холста подкладочнаго по 4 ар. за ар. по $14\frac{1}{2}$ к. каразеи красной подъ подкладку по 3 арш. 8 верш., за арш. по 87 к.; на шитье, гарусъ, воскъ и нитки по 25 к.; и того на одинъ						

	сертукъ 17 р. 77½ к.								целярнаго на под-							
	а на.....	14	248	86½	124	43½			кладку подъ погона-							
	Къ сертукамъ:								ми по $\frac{6}{16}$ верш., за							
20	Крючковъ проволоч-								арш. по 4 р. 26 коп.,							
	ныхъ для застегива-								на два погона басону							
	нія воротниковъ, къ								гарусnаго по 8 верш.,							
	каждому сертуку по	порт.							за арш. по 1 рублю;							
	4 пары, за портище	4							холста подкладочнаго							
	по 10 коп., а за.....	8 пар.	—	46$\frac{2}{3}$	—	11$\frac{1}{3}$			по 5 арш. 2 вершка,							
20	Оловянныхъ плоскихъ								за арш. по 14½ коп.,							
	пуговицъ съ топора-								на шитье и нитки по							
	ми, къ каждому по								25 коп., и того на од-							
	18, за портище по 35	порт.							ну куртку 6 руб. 13$\frac{1}{4}$							
	коп., а за.....	21	7	35	—	36$\frac{3}{4}$			коп., а на.....	89	546	23½	273	11$\frac{7}{8}$		
2	Галуна серебрянаго на								Къ курткамъ:							
	обшивку воротниковъ								Крючковъ проволоч-							
	и обшлаговъ, на каж-								ныхъ, для застегива-							
	дый по 2 арш., за арш.	арш.							нія воротниковъ, на							
	по 2 руб. 50 к., а за.	28	70	—	35				каждую по 4 пары,	порт.						
2	Мундировъ суконныхъ								за портище по 10 к.,	29						
	сѣраго сукна цирюль-								а за.....	8 пар.	2	96$\frac{2}{3}$	—	74$\frac{1}{6}$		
	никамъ 8 и фурлей-							20	Оловянныхъ плоскихъ							
	тамъ 4, всего 12 чело-								пуговицъ съ топора-							
	вѣкамъ, на каждый								ми, на каждую по 17,	порт.						
	сукна сѣраго по 1 ар.								за портище по 35 к.,	126						
	14 верш., за аршинъ								а за.....	1 пуг.	44	12	2	20$\frac{5}{9}$		
	по 2 руб. 45 к., чер-											$\frac{11}{13}$				
	наго на выпушку по								*Всѣмъ вообще нестро-*							
	$2\frac{7}{10}$ верш., за арш. по								*евымъ чинамъ.*							
	2 р. 65 коп., красна-							2	Панталонъ суконныхъ,							
	го канцелярнаго на								на каждыя сукна сѣ-							
	подкладку подъ пого-								раго по 1 арш. 9 в.,							
	ны по $\frac{5}{16}$ верш., за								за арш. по 2 руб. 45							
	арш. по 4 р. 26 коп.,								коп., чернаго на вы-							
	на два погона басону								пушку по $\frac{23}{80}$ вершка,							
	гарусnаго по 8 верш.,								за арш. по 2 руб. 65							
	за арш. по 1 рублю;								коп., холста подкла-							
	холста подкладочнаго								дочнаго по 5 арш. 8							
	по 7 арш., за арш. по								верш., за арш. по 14½							
	14½ коп., на шитье и								коп., на шитье, нитки							
	нитки по 35 коп.; и								и ремешки подъ каб-							
	того на одинъ мун-								луки по 10 к.; и то-							
	диръ 6 р. 89 к., а на.	12	82	68	41	34			го на одни панталоны 4 р. 85½ к., а на.	115	558	3½	279	17$\frac{1}{3}$		
	Къ мундирамъ:								Къ панталонамъ:							
4	Крючковъ проволоч-							20	Оловянныхъ плоскихъ							
	ныхъ для застегива-								пуговицъ съ топора-							
	нія воротниковъ, на								ми, къ ремешкамъ,							
	каждый по 4 пары, за	порт.							на каждые по 2, за	порт.						
	портище по 10 коп.,	4	—	40	—	10			портище по 35 коп.,	19						
20	Оловянныхъ плоскихъ								а за.....	2 пуг.	6	70$\frac{2}{3}$	—	33$\frac{1}{3}$		
	пуговицъ, съ топора-							20	Оловянныхъ же пуго-							
	ми, къ каждому по								вицъ на манеръ костя-							
	21, за портище по 35	порт.							жекъ, на каждыя по	порт.						
	коп., а за.....	21	7	35	—	36¾			5, за портище по 20	47						
2	Куртокъ суконныхъ сѣ-								копѣекъ, а за.....	11 п.	9	58$\frac{1}{3}$	—	47		
	раго сукна, прочимъ							2	Сверхъ того фурлей-							
	за тѣмъ нестроевымъ								тамъ на обшивку въ							$\frac{11}{13}$
	чинамъ, всего 89 че-								шагу панталонъ чер-							
	ловѣкамъ, на каждую								ною кожею, на каж-							
	сукна сѣраго по 1 ар.								дыя по 1 р. 28 коп.,							
	13 верш., за арш. по								а на.....	4	5	12	2	56		
	2 руб. 45 к., чернаго							1	Лѣтнихъ панталонъ							
	на выпушку по $\frac{14}{16}$ в.								безъ козырьковъ изъ							
	за арш. по 2 рубли								фламскаго небѣленаго							
	65 коп., краснаго кан-								полотна, на каждыя							

	по 2 арш. 4 верш., за арш. по 60 коп., холста подкладочнаго подъ пояса и опкуръ по 1 арш. 12 верш., за арш. по 14½ коп.; и того на одни панталоны по 1 рублю 60½ коп., а на.....	115	184	43½	184	43½	20	II. Оружіе и оружейная аммуниція. *a. Строевыя чина.* Ружей съ мѣднымъ прибором, шомполами и штыками, 7 линейнаго калибра, унтеръ-офицерам и рядовым 900 человѣкамъ, за каждое ружье по 15 руб. 21½ к., а за.	900	13693	50	681	67½
1	Галстуковъ черныхъ съ машинками, на каждый сукна чернаго по 1 верш., за арш. по 2 руб. 65 к.; на подкладку холста по 1 в., за арш. по 14½ коп., на шитье и на завязки изъ черной тесьмы по 2 коп.; и того на одинъ галстукъ 19½ к., а на..	115	22	42½	22	42½	1	На штыковыя ножны, на каждыя по 10 к., а на.....	900	90	—	90	
1	На рубашки холста рубашечнаго, каждому на двѣ по 13½ арш., за арш. по 21½ коп.; и того на одного 2 рубли 90½ к., а на..	арш. 1552 8 вер.	333	78½	333	78½	10	Ружейной ремень изъ бѣлой юфти, за каждый по 30 коп., а за.	900	270	—	27	
1	На третью рубашку деньгами, на каждаго по 78 коп., а на.....	115	89	70	89	70	20	По одной мѣдной пуговицѣ, за портище по 20 к., а на 900 ружей.....	порт. 75	15	—	—	75
1	Сапоговъ коротких кавалерійскихъ, каждому по 2 пары, за пару по 1 рублю 90 коп., а за.....	паръ. 230	437		437	50	20	По одной мѣдной пряжкѣ, за каждую по 7 коп., а за.....	900	63	—	3	15
	Строчнь изъ выслужившей сроки мундирной аммуниціи. Большихъ наушниковъ сѣраго сукна.....	115					10	Чахловъ огнивныхъ изъ бѣлой юфти выкрашенныхъ красною краскою подъ лакъ, за каждый по 3½ коп., а за.....	900	31	50	3	5
	Малыхъ наушниковъ сѣраго сукна.	115					1	На окрашеніе ружейнаго ремня и огнивнаго чахла красною краскою подъ лакъ, на каждую пару по 5 коп., а на.....	900	45	—	45	
	Рукавицъ сѣраго сукна.....	115					10	Полунагалищъ ружейныхъ изъ юфтовой черной кожи, съ кожаными мелкими пуговицами по образцу, за каждое по 39 коп. а за.....	900	351	—	35	10
	Кэдтяжекъ изъ сѣраго сукна, обшитыхъ холстомъ..	115					1	На кремни и патронную бумагу, на каждое ружье по 13½ коп., а на.....	900	121	50	121	50
	Портянокъ, каждому по двѣ пары.....	230						Накремсниковъ изъ темнозеленаго сукна оторочennыхъ холстомъ, по числу ружей.....	900				
1	На шитье лѣтних панталонъ, сапоговъ и вообще всѣхъ вещей, кои положено строить изъ выслужившей сроки мундирной аммуниціи, также на смазку сапоговъ, заведеніе щетки и прочее, каждому по одному руб. 50 коп., а на.....	115	172	50	172	50		Строчнь изъ выслужившей сроки мундирной аммуниціи.					
							20	Тесаковъ Іоверныхъ всѣхъ вообще чинамъ, съ мѣдными ефесами и таковыми же крючками и наконечниками къ ножнамъ, за каждый по 6 руб. 74 коп., а за.....	1099	7407	26	270	36
	Итого на обмундированіе нестроевыхъ чиновъ.....	—	4382	31	2530	85½	1	На ножны къ тесакамъ по 22½ коп. на каждое, а на.....	1099	247	27½	247	26½

8	Темляковъ питныхъ по образцу, за каждый по 40 копѣекъ а за.....	1099	439	60	219	80
10	Портупей изъ яловочныхъ налосиное дѣло кожъ, шириною по 2 вершка, съ лопастьми для тесаковъ и гнѣздами для штыковъ имѣющимъ ружья, за каждую по 2 рубли 82 коп., а за.....	1099	3099	18	309	91½
20	Къ нимъ пряжекъ мѣдныхъ съ желѣзными шпевьками по одной, за каждую по 12 коп., а за.....	1099	431	88	6	59⅔
10	Патронныхъ подсумковъ черныхъ кожаныхъ съ боками и крышками изъ черной лакированной кожи по числу ружей, за каждую съ лакировкою по 1 руб. 60 коп., а за.....	900	1440	—	144	—
1	На поддержаніе лакировкою подсумковъ, на каждый по 2½ коп. а на.....	900	22	50	22	50
	Къ подсумкамъ:					
20	Пряжекъ желѣзныхъ четыреугольныхъ для пристегиванія перевязки въ низу, на каждый подсумокъ по 2, за пряжку по 3 коп., а за.....	1800	54	—	2	70
20	Гранатъ мѣдныхъ о 3 огняхъ, на каждый по одной, за гранату по 30 коп., а за.....	900	270	—	13	50
4	Чахловъ на крычки подсумковъ изъ черной глянцовой клеенки, за каждый по 16 коп., а за.....	900	144	—	30	—
10	Перевазей изъ яловочныхъ на лосиное дѣло кожъ, шириною въ 2 вершка, за каждую по 2 руб. 62 коп., а за.....	900	2358	—	235	80
1	Ранцовъ изъ телячьихъ кожъ съ шерстью на холстинной подкладкѣ, съ черною кожаною оторочкою и ремешками для застегиванія, за каждый съ шитьемъ по 4 руб. 23½ коп., а за.....	1099	4720	20½	590	2⅝
	Къ ранцамъ:					
20	Пряжекъ желѣзныхъ по 5, за каждую по 3 коп., а за.....	5495	164	85	8	24½
10	Ремней, къ каждому по 2 плечевыхъ и по одному нагрудному бѣлыхъ строченыхъ изъ яловочныхъ налосиное дѣло кожъ, полагая нагрудный шириною въ 2½ вер., за всѣ три ремня 1 руб. 40 коп. а за....	1099	1538	60	153	86
20	Пряжекъ желѣзныхъ къ нагруднымъ ранцовымъ ремнямъ, къ каждому ранцу по одной, за каждую по 3 коп., а за.....	1099	32	97	1	64
20	Затяжекъ желѣзныхъ къ каждому по одной, за всякую по 5 коп., а за.....	1099	54	95	2	74¾
	На строченіе:					
10	Портупей, на каждую по 8 коп., а на.....	1099	87	92	8	79⅛
	Перевязей, на каждую по 8 коп., а на.....	900	72	—	7	20
	Ранцовыхъ ремней, на каждый приборъ по 10 коп., а на.....	1099	109	90	10	99
	Чемоданчиковъ для мелочи изъ темнозеленаго сукна.....	1099	—	—	—	—
	Строишь изъ выслужившей сроки мундирной амуниціи.					
4	Чахловъ шпильныхъ изъ черной глянцовой клеенки съ двумя деревянными кружечками, обтянутыми таковою же клеенкою, за каждый по 60 коп. а за.....	1099	659	40	164	85
	Ремней къ шпильнымъ чахламъ, бѣлыхъ нестроченыхъ.....	1099	—	—	—	—
	Строишь изъ предоставляемой въ пользу баталіона выслужившей сроки ременной амуниціи.					
20	Къ нимъ желѣзныхъ пряжекъ по одной, за каждую по 3 к., а за	1099	32	97	1	64
10	Фляжъ водоносныхъ изъ бѣлаго листоваго желѣза, за каждую по 1 рублю 39½ коп., а за.....	1099	1533	10½	153	1
	Ремней къ нимъ бѣлыхъ нестроченыхъ, къ каждой по двѣ..	2198	—	—	—	
	Строишь баталіону изъ предоставляемой въ пользу его выслужившей сроки ременной амуниціи.					

20	Къ нимъ пряжекъ желѣзныхъ къ обѣимъ по одной, за каждую по 3 коп., а за.....	1099	32	97	1	54 17/20	20	каждый съ шитьемъ по 4 руб. 29½ коп., а за.....	20	85	90	10	73½
	Холщевыхъ мѣшечковъ для сухарей на четыре дни, каждому по одному, а на.	1099	—	—	—	—	20	Къ ранцамъ: Пряжекъ желѣзныхъ по 5, за каждую по 3 к., а за.....	100	3	—	—	15
	Строитъ изъ выслужившей сроки мундирной аммуниціи.						10	Ремней, къ каждому по два плечевыхъ и по одному нагрудному, бѣлыхъ строченыхъ изъ яловочныхъ на лосинное дѣло кожъ, полагая нагрудный шириною въ 2½ вершка, за всѣ три 1 рубль 40 к., а за.....	20	28	—	2	80
	Щетокъ для чистки аммуниціи, каждому по одной, а всѣмъ...	1099	—	—	—	—	20	Пряжекъ желѣзныхъ къ нагруднымъ ремнямъ, къ каждому по одной, за каждую по 3 коп., а за.....	20	—	60	—	3
	Заводитъ на аммуничныя деньги.						20	Застяжекъ желѣзныхъ къ каждому по одной, за всякую по 5 к., а за.....	20	1	—	—	5
	И того на оруженіе и снаряженіе строевыхъ чиновъ..	—	39334	3½	3723	74 1/8	10	На строченіе ранцовыхъ ремней, на каждый приборъ по 10 коп., а на.....	20	2	—	—	20
	б) Нестроевымъ чинамъ:							Чемоданчиковъ для мелочи изъ сѣраго сукна, каждому по одному, а на.....	20	—	—	—	—
20	Тесаковъ съ мѣдными ефесами и таковыми же крючками и наконечниками къ ножнамъ: писарямъ 8, Надзирателю больныхъ 1, Вагенмейстеру 1, фельдшерамъ 4 и цирюльникамъ 8, всего 22 человѣкамъ, за каждый по 6 руб. 74 коп., а за.....	22	148	28	7	41 1/4		Строитъ изъ выслужившей сроки мундирной аммуниціи.					
1	Ножны къ тесакамъ, по 22½ коп. на каждыя, а на.....	22	4	95	4	95		Чахловъ изъ черной глянцовой клеенки съ двумя деревянными кружками, обтянутыми таковою же клеенкою, за каждый по 60 коп, а за.....	20	12	—	3	
2	Темляковъ нитяныхъ по образцу (кромѣ фельдшеровъ и цирюльниковъ), всего 10 человѣкамъ, за каждый по 40 коп., а за.....	10	4	—	2	—		Ремней къ онымъ бѣлыхъ нестроченыхъ, къ каждому по одному, а на	20	—	—	—	
10	Портупей изъ яловочныхъ на лосинное дѣло кожъ съ лопастьми, шириною въ 2 верш., за каждую по 2 рубли 82 коп., а за.....	22	62	4	6	20 2/5		Строитъ баталіону изъ предоставляемой въ его пользу выслужившей сроки ременной аммуниціи.					
10	На строченіе портупей на каждую по 8 коп. а на.....	22	1	76	—	17 1/6	20	Къ нимъ пряжекъ желѣзныхъ по одной, за каждую по 3 к. а за.....	20	—	60	—	3
20	Пряжекъ мѣдныхъ къ портупеямъ, съ желѣзными шпеньками, за каждую по 12 к., а за.....	22	2	64	—	13 1/6	10	Фляжъ водоносныхъ изъ бѣлаго листоваго желѣза, за каждую по 1 руб. 39½ коп., а за.....	20	27	90	2	79
8	Ранцовъ изъ телячьихъ кожъ съ шерстью на холстинной подкладкѣ таковыхъ же, какъ и строевымъ чинамъ, хлѣбопекамъ и кашеварамъ, за							Ремней къ нимъ бѣлыхъ нестроченыхъ,					

	къ какдой по два, а на	40	—	—	—	
	Строить баталіону изъ предоставляемой въ его пользу выслужившей сроки ремонтной аммуниціи.					
20	Къ нимъ пряжекъ желѣзныхъ по одной, за каждую по 3 коп., а за.....	20	—	60	—	3
	Холщевыхъ мѣшковъ для сухарей на 4 дня, каждому по одной, а на	20				
	Строить изъ выслужившей срокъ мундирной аммуниціи.					
	Щековъ для чистки аммуниціи, каждому по одной, а на.....	115	—	—	—	
	Заводить на аммуничныя деньги.					
	И того на оружіе и снаряженіе нестроевыхъ чиновъ	—	385	27	40	69¾
	III. Музыкальные инструменты.					
	а) *Музыкантской.*					
6	Корнетовъ о 3 вентеляхъ, за каждый по 160 руб., а за.....	2	320	—	53	33⅓
—	G. Альто, за каждый по 160., а за.....	2	320	—	53	33⅓
—	F. Альто, за каждый по 160 руб., а за...	2	320	—	53	33⅓
—	F. Октава.....	1	161	—	26	83⅓
—	Облигато, за каждый по 155 руб., а за...	5	775	—	129	16[illegible]
—	G. Басовъ, за каждый по 160 руб., а за...	2	320	—	53	33⅔
—	Трубъ простыхъ, за каждую по 27 руб., 50 коп., а за.....	2	55	—	9	16⅔
—	C. Волторнъ (corno), о 3 вентеляхъ, за каждую по 230 руб., а за.....	2	460	—	76	66⅔
—	C. Альто, за каждый по 230 руб., а за...	2	460	—	76	66⅔
—	Волторнъ F (corno), за каждую по 230 руб., а за	2	460	—	76	66⅔
—	Волторнъ G. (corno), за каждую по 230. руб., а за.....	2	460	—	76	66⅓
—	Волторнъ басъ G cornobasso) теноровъ, за каждый по 250 руб., а за.....	3	750	—	125	
	Басъ тромбоновъ, за каждый по 92 руб., а за.....	2	184	—	30	66⅔
	Большихъ басовъ (grand basso) о 3 вентиляхъ, а за каждый по 362 руб. 50 коп., а за.....	2	725	—	120	83
	И того на музыкальный инструментъ	—	6000	—	1000	
	2. *Барабанщичей.*					
10	Барабановъ мѣдныхъ изъ латуни, съ гербами, палками и со всѣмъ приборомъ, за каждый по 20 руб., а за.....	41	820	—	82	
	(Рамы на барабанахъ должны быть выкрашены внутри и снаружи по образцу.)					
3	На кожи барабанныя, на каждый барабанъ по 3, цѣною по 70 коп., а за.....	123	86	10	28	70
3	На струны барабанныя, на каждый по одной, цѣною по 1 руб. 50 коп., а за ..	41	61	50	20	50
3	Занавѣсокъ изъ телячьихъ кожъ, выдѣланныхъ съ шерстью, съ подвязнымъ ремнемъ для сбереженія панталонъ, къ каждому барабану по одной, за всякую по 1 руб. 20 коп., а за..	41	49	20	16	40
10	Перевезей барабанныхъ, бѣлыхъ строченыхъ изъ яловочныхъ на лосинное дѣло кожъ, шириною въ 2½ верш., за каждую по 3 руб. 35 коп., да за ремень вмѣсто крюка 2 коп. всего по 3 руб. 37 коп., а за	41	138	17	13	81 $\frac{7}{10}$
10	На строченіе сихъ перевязей, на каждую по 8 коп., а на....	41	3	28	—	32⅕
20	Бляхъ къ перевязямъ барабанныхъ на мѣди, за каждую по 1 руб. 73 коп. а за.....	41	70	43	3	54 $\frac{19}{20}$
20	Гранатъ къ симъ же перевязямъ объ одномъ огнѣ, на каждую по 3, за всякую по 15 коп., а за....	23	18	45	—	92¼
6	Рожковъ сигнальныхъ для гарнистовъ и ихъ учениковъ съ бѣлыми ремнями изъ яловочныхъ на лосинное дѣло кожъ и пряжками, за каж-					

	дый по 25 рублей, а за.....	25	625	—	104	16⅔	20	Прибойниковъ деревянныхъ съ мѣдною по концамъ оправою для прибивки зарядовъ: 3-фунтовыхъ, за каждый по 2 руб. 75 коп., а за.....	4	11	—	—	55
	Итого на барабанщичей инструменты...	—	1872	63	270	38		4-хъ фунтовыхъ, за каждый по 3 руб., а за.....	4	12	—	—	60
	3) *Математическіе.*						8	Мѣрокъ жестяныхъ, вмѣщающихъ пороха по 4 фунта, за каждую по 3 руб.. 50 коп., а за.....	4	14	—	1	75
10	Мензуль съ штативомъ, компасами и прочимъ приборомъ складныхъ, за каждую по 175 рублей, а за....	4	700	—	70		10	Вѣсовъ малыхъ съ гирьками, за каждые по 20 руб., а за.....	4	80	—	8	
10	Секстатовъ для измѣренія угловъ съ приборомъ, за каждый по 250 рублей, а за.	4	1000	—	100		4	Сверлъ, въ одинъ дюймъ толщиною, а длиною въ 2 и 3 фута, за каждый по 6 рублей, а за.....	12	72	—	18	
10	Ватерпасовъ по новому образцу, за каждый по 150 руб., а за	4	600	—	60		4	Ложекъ: длиною въ 3 фут. за каждую по 4 руб. 50 коп., а за.	4	18	—	4	50
10	Бусолей съ діоптрами въ ящикахъ за каждый по 150 руб., а за.....	4	600	—	60			Длиною въ 2 фута, за каждую по 3 руб., 50 коп., а за.....	4	14	—	3	50
10	Цѣпей желѣзныхъ размѣрныхъ съ мѣдными бляхами, за каждую по 60 руб., а за.....	4	240	—	24		20	Къ нимъ же молотковъ желѣзныхъ на варенныхъ сталью: большихъ, за каждый по 7 руб. 50 коп., а за.....	4	30	—	1	50
4	Никъ съ желѣзными подгоками, за каждую по 1 рублю, а за.....	24	24	—	6			Ручныхъ за каждый по 4 руб. 50 коп., а за.....	4	18	—	—	90
4	Саженей деревянныхъ размѣчанныхъ и съ обоихъ концовъ оловянныхъ, за каждую по 50 коп, а за....	8	4	—	1		20	Протравокъ мѣдныхъ, въ 2 и 3 фута длиною, за каждую по 3 руб. 50 коп., а за.	4	14	—	—	70
4	Готовальень съ инструментами, за каждую по 50 руб., а за....	4	200	—	50		20	Кіеръ для ломки камня, за каждую по 4 руб. 50 коп., а за..	8	36	—	1	80
10	Квадрантовъ мѣдныхъ, за каждый по 85 рублей, а за.....	4	340	—	34		20	Клиньевъ желѣзныхъ, длиною отъ 9 дюймовъ до 1 фута, за каждый по 3 руб., а за	8	24	—	1	20
10	Зрительныхъ трубъ, за каждую по 100 руб., а за.....	4	400	—	40		20	Молотовъ желѣзныхъ: Въ 10 фунт., за каждый по 5 руб., а за.	4	20	—	1	
4	Аршиновъ складныхъ деревянныхъ съ дюймовымъ и вершковымъ размѣромъ, за каждый, по 10 руб., а за.....	4	40	—	10			Небольшихъ клявокъ, за каждую по 3 руб. 50 к., а за.....	4	14	—	—	70
4	Лентъ размѣрныхъ въ 5 саженей) за каждую по 30 руб., а за....	4	120	—	30		20	Молотовъ, мѣдныхъ, за каждый по 2 руб. 50 к., а за	4	10	—	—	50
	Итого на математическіе инструменты...	—	4268	—	485		20	Молотовъ каменьщичьихъ, за каждый по 2 руб., а за.....	4	8	—	—	40
	4) *Минные.*							Итого на минные инструменты.....	—	407	—	46	20
	На случай рванія камней и подрыванія, стѣнъ и мостовъ....												
20	Воронокъ мѣдныхъ, за каждую по 3 рубли, а за	4	12	—	—	60							

	5) *Шанцовые.*					
	а) Носимый на людяхъ.					
10	Кирокъ съ череньями, за каждую по 7 руб., а за.....	120	840	—	84	
4	Лопатъ землекопныхъ съ череньями, за каждую по 3 руб. 50 к., а за.....	410	1435	—	358	75
4	Топоровъ съ топорищами, за каждый по 3 руб. 50 коп., а за	290	1015	—	253	75
10	Ломовъ ручныхъ 10-ти фунтовыхъ за каждый по 4 руб., а за.	16	64	—	6	40
4	Буравовъ за каждый по 10 руб., а за....	80	800	—	200	
4	Чехловъ къ носимымъ инструментамъ: Къ киркамъ, за каждый по 3 руб., а за.....	120	360	—	90	
	Къ лопаткамъ, за каждый по 4 руб., а за.	410	1640	—	410	
	Къ топорамъ, за каждый по 4 руб., а за.	290	1160	—	290	
	Къ ломамъ, за каждый по 3 руб., а за.....	16	48	—	12	
	Къ буравамъ, за каждый по 2 руб., а за.	80	160	—	40	
	б) *Возимый въ фурахъ.*					
10	Мотыгъ земляныхъ съ киркою, за каждую по 3 руб., а за.....	84	672	—	67	20
10	Мотыгъ хрящевыхъ, съ киркою, за каждую по 9 руб., а за.	108	972	—	97	20
20	Молотовъ: Въ 15 фунтовъ, за каждый по 6 руб., а за.....	8	48	—	2	40
	Въ 10 фунт., за каждый по 5 руб., а за.	8	40	—	2	
	Въ 5 фунтовъ, за кажды по 3 руб. 50 к., а за.....	8	28	—	1	40
	Въ 2 фунта, за каждый по 1 руб. 75 к. а за..	8	14	—	—	70
4	Лопатъ землекопныхъ съ череньями, за каждую по 3 р. 50 коп., а за.....	352	1232	—	308	
4	Топоровъ: обыкновенныхъ, за каждый по 3 р. 50 коп., а за...	128	448	—	112	
	Съ длинными топорищами, за каждый по 6 рублей, а за.....	36	216	—	54	
10	Ломовъ ручныхъ 10 фунтовъ, за каждый по 3 р. 50 к., а за..	8	28	—	2	80
—	Ломовъ ручныхъ 15 фунтовыхъ, за каждый по 4 руб., а за.....	8	32	—	3	20
	Ломовъ раздвоенныхъ, за каждый по 4 руб. 50 коп., а за.....	8	36	—	3	60
	Буравовъ желѣзныхъ, въ діаметрѣ въ 1½ дюймъ, за каждый по 4 руб., а за.....	40	160	—	16	
10	Буравовъ желѣзныхъ, въ діаметрѣ въ ½ дюйма за каждый по 4 р. а за.....	24	96	—	9	60
8	Ножей дерновыхъ, за каждый по 3 руб. 25 коп., а за.....	24	78	—	9	75
8	Рѣзцовъ дерновыхъ, за каждый по 5 р. а за.	8	40	—	5	
	Обрѣзовъ дерновыхъ, за каждый по 7 руб. 50 коп., а за.....	16	120	—	15	
10	Точилъ въ діамітрѣ съ коловоротомъ въ 1 арш., за каждое по 20 руб., а за.....	4	80	—	8	
4	Мѣшковъ земленосныхъ холщевыхъ, за каждый по 75 к., а за..	400	300	—	75	
	Итого на шанцовые инструменты.....	—	12162	—	2537	75
	6) *Мостовые припасы.*					
20	Якорей 2 лапныхъ въ 2 пуда, съ штоками, за каждый по 30 р, а за.....	8	240	—	12	
4	Канату смоленаго въ 4½ дюйма, въ 4 кускахъ, каждый въ 30 саж., за каждую саж. по 2 руб. 50 к., а за.	саж. 120	300	—	75	
4	Якорнаго, толщиною въ окружности 3 дюй. 25 саж. на каждый якорь, за каждую саж. по 1 р. 50 к., а за..	саж. 200	300	—	75	
4	Веревокъ смоленыхъ въ 4 кускахъ, каждый въ 30 саж., толщиною отъ 1 до 1½ дюйма, за каждую саж. по 60 коп., а за.....	саж. 120	72	—	18	
20	Скобъ желѣзныхъ для укрѣпленія брусьевъ, вѣсомъ каждая въ 4 фунта, за каждую по 2 рубли, а за.....	64	128	—	6	40
	Болтовъ желѣзныхъ съ винтами и гайками, толщиною въ 1 дюй. а длиною въ 18 дюй. вѣсомъ каждый по 6 фун., за каждый по 3 руб. 50 к., а за.....	64	224	—	11	20
	Колецъ большихъ желѣзныхъ съ пробоями для укрѣпленія продольнаго каната, въ					

	3½ фута, за каждое по 3 руб., а за.....	24	72	—	3	60	—	Пазниковъ, за каждый по 3 руб., а за.....	8	24	—	2	40
10	Колецъ малыхъ желѣзныхъ, за каждое по 50 к., а за.....	2000	1000	—	100		—	Зывзубелей, за каждую по 50 к., а за..	4	2	—	—	20
20	Багровъ желѣзныхъ: въ 5 фун., за каждый по 3 руб., 75 коп., а за.	4	15	—	—	75	—	Галтулей, за каждую по 65 к., а за.....	4	2	60	—	26
	Въ 3 фун., за каждый по 4 руб., а за.....	16	64	—	3	20	—	Алыштабовъ, за каждый по 65 к., а за.....	4	2	60	—	26
4	Веселъ, длиною въ 4 арш., за каждое по 4 рубли, а за.....	32	128	—	32		—	Долотъ плотничныхъ: прямыхъ, за каждое по 1 р. 35 к., а за..	12	16	20	1	62
10	Гвоздей брусковыхъ, по 20 руб. за тысячу, а за.....	5000	100	—	10			Круглыхъ, за каждое по 1 р. 50 к., а за..	8	12	—	1	20
20	Сваекъ желѣзныхъ для сращиванія каната и веревокъ, за каждую по 2 р. 50 к., а за..	4	10	—	—	50	10	Столярныхъ разныхъ, за каждое по 1 руб. 25 коп., а за.....	12	15	—	1	50
10	Лотовъ свицовыхъ со снуромъ въ 20 саж., за каждый по 1 руб., а за.....	4	4	—	—	40	—	Брусковъ для точенія инструментовъ, вѣсомъ въ 20 фун., за каждый по 2 р., а за.	4	8	—	—	80
							—	Рашпилей, за каждый по 2 р., а за.....	12	24	—	2	40
	И того на мостовые припасы	—	2657	—	348	5	—	Подпилковъ слесарныхъ малыхъ, за каждый по 1 р. 25 к., а за.	8	10	—	1	
							—	Коловоротовъ желѣзныхъ о 6 перкахъ, за каждый по 7 руб. 50 коп., а за.....	2	15	—	1	50
	7) *Мастерскіе инструменты.*						—	Рѣзаковъ, за каждый по 1 руб., а за	4	4	—	—	40
	а) *Плотничный и колесный.*						—	Напарей простыхъ, за каждый по 2 руб. 50 коп., а за.....	12	30	—	3	
20	Пилъ продольныхъ для большихъ работъ, за каждую по 30 руб., а за.....	2	60	—	3		—	Пилъ поперечныхъ, за каждую по 27 руб., а за.....	4	108	—	10	80
—	Ложекъ для развертыванія ступицъ: среднихъ, за каждую по 60 руб., а за.....	2	120	—	6		—	Ножевокъ Англійскихъ, за каждую по 10 р., а за.....	2	20	—	2	
	Малыхъ, за каждую по 30 руб., а за.....	2	60	—	3		—	Пилъ лучковыхъ въ станкахъ, за каждую по 3 р. 50 к., а за..	4	14	—	1	40
	Молотовъ желѣзныхъ: въ 20 фун., за каждый по 10 руб., а за.	2	20	—	1		—	Одноручныхъ ножевокъ, за каждую по 7 руб. 50 коп., а за...	4	30	—	3	
	Въ 15 фун., за каждый по 7 р. 50 к., а за..	2	15	—	—	75	—	Скобелей за каждую по 1 руб., а за.....	4	4	—	—	40
20	Молотовъ желѣзныхъ въ 10 фун., за каждый по 5 руб., а за.....	2	10	—	—	50	10	Струговъ: большихъ, или рубанковъ, за каждый по 2 р., а за.	4	8	—	—	80
—	Цыркулей желѣзныхъ простыхъ, за каждый по 1 руб. 25 к., а за	2	2	50	—	12½		Двоеручныхъ, за каждый по 3 руб., а за..	4	12	—	1	20
—	Цыркулей мѣдныхъ простыхъ, за каждый по 3 руб., а за.....	2	6	—	—	30	—	Струговъ колодчатыхъ, за каждый по 1 руб. 50 коп., а за.....	4	6	—	—	60
—	Кронцыркулей желѣзныхъ, за каждый по 6 руб., а за.....	2	12	—	—	60	—	Топоровъ прямыхъ, за каждый по 3 р., а за.	24	72	—	7	20
—	Кусковъ, за каждый по 2 р. 50 к., а за.....	2	5	—	—	25	—	Футовъ Англійскихъ съ маштабами, за каждый по 10 руб., а за.	4	40	—	4	
10	Буравчиковъ разныхъ, за каждый по 75 к., а за.....	12	9	—	—	90				822	90	66	70½
	Терпуговъ за каждый по 2 руб., а за	12	24			2 40	20	б) *Кузнечный.* Наковальней среднихъ, вѣсомъ каждая въ 3					

	пуда, за каждую по 80 руб., а за.....	2	160	—	8	
20	Молотовъ со сталью въ 20 фунт., за каждый по 10 руб., а за.	4	40	—	2	
	Въ 15 фунт., за каждый по 7 руб. 50 к., а за.....	8	60	—	3	
10	Мѣховъ паръ, за каждую по 50 руб., а за.	2	100	—	10	
—	Сопелей паръ, за каждую по 8 руб., а за.	2	16	—	1	60
—	Клещей за каждые по 3 руб., а за.....	8	24	—	2	40
—	Рѣзцовъ конныхъ, за каждый по 4 руб., а за.....	2	8	—	—	80
—	Кочерегъ, за каждую по 1 руб., а за.....	2	2	—	—	20
—	Лопатъ желѣзныхъ, за каждую по 1 руб. 50 коп., а за.....	2	3	—	—	30
—	Косарейжелѣзныхъ, за каждый по 3 руб. 50 коп., а за.....	2	7	—	—	70
—	Гвоздилень, за каждую по 4 руб. 50 коп., а за.....	4	18	—	1	80
—	Зубилъ за каждый по 2 руб. 50 коп, а за.	4	10	—	1	
—	Навертокъ, за каждую по 2 руб., а за.....	4	8	—	—	80
—	Братковъ, за каждый по 2 руб. 50 коп., а за.....	4	10	—	1	
—	Насѣковъ, за каждый по 2 руб., а за.....	4	8	—	—	80
—	Прибойниковъ, за каждый по 2 руб. 50 коп., за.....	4	10	—	1	
—	Набойниковъ, за каждый по 2 руб. 50 коп., а за.....	4	10	—	1	
4	Запоновъ кожаныхъ, за каждый по 7 руб. 50 коп., а за.....	4	30	—	7	50
1	Голицъ паръ, за каждую по 1 руб. 50 к., а за.....	4	6	—	6	
			530	—	49	90
	в) *Слесарный.*					
20	Ножницъ большихъ, за каждые по 30 руб., а за.....	2	60	—	3	
—	Наковаленъ, вѣсомъ въ 2 пуда, за каждую по 55 руб., а за.....	2	110	—	5	50
—	Тисковъ стуловыхъ, вѣсомъ въ 30 фун., за каждые по 28 руб., а за.....	2	56	—	2	80
—	Молотовъ со сталью въ 15 фун., за каждый по 7 руб. 50 коп., а за.....	2	15	—	—	75
	Въ 4 фун. за каждый по 3 руб., а за.....	2	6	—	—	30
20	Досокъ винтовальныхъ большихъ, за каждую по 30 руб., а за....	2	100	—	5	
—	Среднихъ, за каждую по 30 руб., а за.....	2	60	—	3	
	Малыхъ, за каждую по 10 руб., а за.....	2	20	—	2	
	Тисковъ ручныхъ, за каждые по 6 руб., а за.....	2	12	—	—	60
10	Мѣховъ паръ, за каждую по 45 руб., а за.	2	90	—	9	
—	Сапелей паръ, за каждую по 4 руб., а за.	2	8	—	—	80
—	Братковъ, за каждый по 2 руб. 50 коп., а за.....	4	10	—	1	
10	Зубилъ по 2 руб. 50 коп., а за.....	4	10	—	1	
—	Насѣковъ, за каждые по 2 руб., а за.....	2	4	—	—	40
—	Клещей, за каждые по 3 руб., а за.....	2	6	—	—	60
—	Лопатъ желѣзныхъ, за каждую по 1 руб. 50 коп., а за.....	2	3	—	—	30
—	Кочерегъ, за каждую по 1 руб, а за.....	2	2	—	—	20
—	Мѣтчиковъ, за каждый по 2 руб., а за.....	12	24	—	2	40
—	Пилъ слесарныхъ въ 4 фун., за каждую по 6 руб., а за.....	4	24	—	2	40
	Пилъ слесарныхъ въ 3 фун., за каждую по 4 руб. 50 коп., а за.	4	18	—	1	80
—	Пилъ полукруглыхъ, за каждую по 3 руб., а за.....	4	12	—	1	20
—	Пилъ круглыхъ, за каждую по 2 руб., а за.....	4	8	—	—	80
—	Троегранокъ большихъ, за каждую по 3 руб., а за.....	4	12	—	1	20
—	Малыхъ, за каждую по 1 руб. 50 коп., а за.	4	6	—	—	60
—	Брусовокъ большихъ, за каждую по 10 р., а за.....	4	40	—	4	
—	Малыхъ, за каждую по 6 руб., а за.....	4	24	—	2	40
4	Запоновъ кожаныхъ, за каждый по 7 руб. 50 коп., а за.....	4	30	—	7	50
			770	—	60	55
	г) *Токарный.*					
10	Топоровъ, за каждый по 3 руб., а за.....	4	12	—	1	20
—	Пилъ поперечныхъ, за каждую по 27 р, а за.	2	54	—	5	40
	Лучковыхъ, за каждую по 3 руб. 50 коп., аза.	2	7	—	—	70

10	Шиповъ желѣзныхъ, за каждый по 4 руб., а за.....	4	16	—	1	60
—	Долоть разныхъ, за каждые по 2 руб., а за.....	12	24	—	2	40
—	Проходниковъ разныхъ, за каждый по 3 руб., а за.....	4	12	—	1	20
—	Рѣзцовъ нутряныхъ, за каждый по 3 р., а за.....	4	12	—	1	20
—	Кронциркулей съ ольшихъ, за каждый по 6 руб., а за.....	2	12	—	1	20
—	Малыхъ, за каждый по 4 руб., а за.....	2	8	—	—	80
—	Циркулей мѣдныхъ, за каждый по 3 руб., а за.....	2	6	—	—	60
1	Канату съ токарнымъ колесомъ въ окружности въ 2 дюйма, за каждый по 1 руб. 50 коп., а за.....	4	6	—	6	—
			169	—	22	30

д) Столярный.

10	Топоровъ, за каждый по 3 руб., а за.....	4	12	—	1	20
—	Долотъ, за каждые по 1 руб. 50 коп., а за.	12	18	—	1	80
—	Буравчиковъ разныхъ сортовъ, за каждый по 60 коп., а за.....	8	4	80	—	48
—	Брусковъ для точенія инструментовъ въ 12 фунт., за каждый по 2 руб., а за.....	2	4	—	—	40
—	Коловоротовъ о 4 перкахъ, за каждый по 6 руб. 50 коп., а за.	2	13	—	1	30
—	Напарей простыхъ, за каждый по 3 руб., а за.....	4	12	—	1	20
—	Пилъ лучковыхъ, за каждую по 3 руб. 50 коп., а за.....	4	14	—	1	40
—	Пилъ одноручныхъ Англійскихъ, за каждую по 7 руб. 50 к., а за.....	4	30	—	3	—
—	Ножей рѣзаковъ, за каждый по 1 р., а за	4	4	—	—	40
—	Струговъ большихъ, за каждый по 2 р., а за.....	4	8	—	—	80
—	Струговъ колодчатыхъ, за каждый по 1 р. 50 коп., а за.....	8	12	—	1	20
—	Пилокъ троегранныхъ, за каждую по 1 руб. 25 коп., а за.....	4	5	—	—	50
—	Пилокъ круглыхъ, за каждую по 1 р. 50 коп., а за.....	4	6	—	—	60
10	Пилокъ полукруглыхъ, за каждую по 1 руб. 50 коп., а за.....	4	6	—	—	60
—	Рошпилей, за каждый по 2 рубли, а за....	4	8	—	—	80
—	Цвипусовыхъ рѣзаковъ, за каждый по 1 р., а за.....	4	4	—	—	40
—	Мѣтчиковъ съ вентелями разныхъ, за каждый по 15 р., а за..	4	60	—	6	
—	Сковородокъ мѣдныхъ для варенія клею, вѣсомъ въ 7 фун., за каждую по 10 р. 50 коп., а за.....	2	21	—	2	10
—	Фигурей, за каждый по 3 руб. 50 к., а за.	2	7	—	—	70
—	Зензубелей, за каждый по 50 коп., а за.	4	2	—	—	20
—	Галтелей, за каждый по 65 коп., а за.....	2	1	30	—	13
—	Альтабовъ, за каждый по 65 коп., а за.....	2	1	30	—	13
—	Корнизовъ разныхъ, за каждый по 65 к., а за.	4	2	60	—	26
—	Шпунтубелей съ желѣзнымъ прибором по 2, за каждый по 10 рублей, а за.....	4	40	—	4	
—	Циркулей желѣзныхъ, за каждый по 1 р. 25 коп., а за	2	2	50	—	25
20	Молотовъ маленькихъ, за кажд. по 2 р., а за	2	4	—	—	20
—	Кусковъ, за каждый по 2 р. 50 коп., а за.	2	5	—	—	25
1	Запоновъ холщевыхъ, за каждый по 1 р. 50 коп., а за.....	2	3	—	3	
			310	50	33	30
1	— е.) На ложенный и коновальской	—	20	—	20	

ж.) Для литья пуль и разборки ружей.

20	Котелъ чугунной	1	5	—	—	25
—	Уполовникъ желѣзный.	1	1	—	—	5
—	Формъ стальныхъ ружейныхъ, за каждую по 4 р. 73½ к., а за.	4	18	94	—	94
—	Нажимовъ, за каждый по $64\frac{3}{10}$ коп., а за...	90	57	73	2	88
			82	70	4	13

з.) Для переливки вновь пуговицъ и оттискиванія на нихъ товаровъ.

20	Штемпелей, за каждый по 15 руб., а за.....	2	30	—	1	50
—	Машина съ приборомъ.	1	400	—	20	
			430	—	21	50

и.) Для закройщиковъ.

—	Утюговъ желѣзныхъ, за кажд. по 2 р, а за	2	4	—	—	20

20	Ножницъ, за каждыя по 5 руб., а за.....	2	10	—	—	50
—	Аршинъ.....	1	3	50	—	17½
			17	50	—	87½
	И того на мастерскіе инструменты.....	—	3152	60/7	279	32½
	IV. Обозъ.					
	а.) *Комиссаріатскій.*					
12	Лазаретная карета...	1	300	—	25	
—	Для перевозки провіанта роспусковъ, а на зимнее время дровней, за каждую пару по 100 руб., а за.	4	400	—	33	33⅓
			700	—	58	33⅓
	б.) *Инженерный.*					
8	Фуръ подъ математическій, мишень, шанцовый и мостовой инструменты, за каждую по 300 р., а за..	8	2100	—	300	
8	Полуфурковъ подъ мастерскіе инструменты.....	1	150	—	18	75
8	Походная кузница....	1	150	—	18	75
			2700	—	337	50
	И того на обозъ.	—	3100	—	395	83⅓
	V. Лошади и сбруя.					
	I.) *Къ Комиссаріатскому обозу.*					
9	Къ 4 роспускамъ по двѣ лошади, за каждую по 100 р., а за.	8	800	—	88	88⅓
	Примѣчаніе. Для лазаретной кареты особыхъ лошадей не полагается, а баталіонъ изъ числа тѣхъ же лошадьми, которыя перевозятъ провіантъ.					
12	Хомутовъ со всѣмъ приборомъ, за каждый по 25 руб., а за.....	8	200	—	16	66⅔
1	На коломазь для роспусковъ и лазаретной кареты и на припряги, на каждые по 3 руб. 50 к., а за.	5	17	50	17	50
1	На ковку и лекарство лошадей, на каждую по 3 руб., а за.....	8	24	—	24	
			1041	50	147	50
	2.) *Къ Инженерному обозу.*					
8	Къ 8 фурамъ, полагая къ каждой по 4, за каждую лошадь по 175 руб., а за.....	32	5600	—	700	
—	Къ 1 полуфуркѣ, за каждую по 100 р., а за.	3	300	—	37	50
8	Къ одной кузницѣ, за каждую по 100 р., а за.....	2	200	—	25	
9	Для верховой ѣзды Офицеру при обозѣ.	1	600	—	66	66⅔
	Вагенмейстеру.....	1	100	—	11	11⅑
	Примѣчаніе. При Инженерномъ обозѣ лошади, безъ особаго Высочайшаго повелѣнія, на лицо не содержатся, но въ случаѣ движенія баталіона для производства практическихъ работъ, Инженерный Департаментъ отпускаетъ баталіону, на наемъ подъ свозъ онаго вольныхъ лошадей, нужныя деньги изъ опредѣленной для годоваго ремонта суммы.					
8	Хомутовъ и посромокъ со всѣмъ приборомъ:					
	Для лошадей, полагаемыхъ подъ инструментальныя фуры, по образцу артиллерійскихъ, за каждый по 45 руб., а за.....	32	1440	—	180	
	Для лошадей, полагаемыхъ подъ полуфурки и кузницу, за каждыя по 20 р., а за.	5	100	—	12	50
8	Сѣдель со всѣмъ приборомъ:					
	Къ фурамъ и полуфурку, за каждое по 45 руб., а за.....	16	720	—	90	
	Къ кузницѣ и Вагенмейстеру, за каждое по 11 руб., а за	2	22		2	75
1	На подковку и лекарство по 2 р., а на...	39	78	—	78	
			9160	—	1203	52½
	И того на лошадей и сбрую....	—	10201	50	1350	58⅓
	VI. Разные предметы.					
	Значковъ Квартирмейстерскихъ изъ холста, съ означеніемъ номера роты и имени баталіона первоначальными буквами, за каждый по 10 руб., а за.....	4	40	—	6	66⅔
20	Котловъ мѣдныхъ луженыхъ съ крышками и желѣзными дугами, за каждый по 12 руб. 50 коп., а за..	80	1000	—	50	
1	На луженіе ихъ, на каждый по 50 коп., а за.....	80	40	—	40	
1	На устроеніе мишени для стрѣльбы въ цѣль.....	1	25	—	25	

6	На тулупы, крытые темнозеленымъ сукномъ, съ кеньгами для часовыхъ, за каждый тулупъ съ кеньгами по 32 руб., а за.....	8	256	—	42	66	
1	На содержаніе учителей по всѣмъ предметамъ.....	—	3000	—	3000		
—	На классныя потребности.....	—	1000	—	1000		
—	На производство практическихъ работъ...	—	2500	—	2500		
—	На производство письменныхъ дѣлъ.....	—	250	—	250		
	И того на разные предметы.....	—	8111	—	6914	33	1/3
	А всего на всѣ предметы, сею табелью опредѣленные.....	—	165731	96	68350	35	

Довольствіе по сей табели Учебнаго Сапернаго баталіона относится къ четыремъ Департаментамъ Военнаго Министерства: Провіантскому, Коммиссаріатскому, Артиллерійскому и Инженерному, и производится на слѣдующихъ основаніяхъ:

I. О довольствіи отъ Провіантскаго Департамента.

1) Провіантскій Департаментъ отпускаетъ сухой фуражъ на 2 верховыя лошади младшаго Штабъ-Офицера и Адъютанта, и на 8 подъемныхъ лошадей, при Коммиссаріатскомъ обозѣ полагаемыхъ. 2) Тѣ и другія лошади довольствуются круглый годъ: первыя по общему объ Офицерскихъ лошадяхъ положенію, а послѣднія въ томъ уваженіи, что онѣ безпрерывно употребляются для перевозки провіанта и отвоза въ госпиталь больныхъ, и что потому не могутъ быть выпускаемы на подножный кормъ. 3) Въ суточную дачу каждой верховой Офицерской лошади полагается: овса по 3 гарнца, сѣна по 10 и соломы по 3 фунта, что на двѣ лошади составляетъ въ годъ: овса 33 четверти 6 четвериковъ, сѣна 180 и соломы 54 пуда. 4) Въ суточную дачу каждой подъемной лошади полагается овса $2\frac{4}{30}$ гарнца, сѣна 20 фунтовъ, что на 8 лошадей составляетъ въ годъ, овса 96 четвертей, сѣна 1440 пудъ. 5) Отпускъ фуража производится въ натурѣ. 6) Отпускъ фуража на лошадей, при Инженерномъ обозѣ полагаемыхъ, производится не иначе, какъ въ то только время, когда онѣ по особому Высочайшему повелѣнію содержаны будутъ на лицо. Дача симъ лошадямъ фуража производится прошивъ Артиллерійскихъ лошадей.

II. О довольствіи отъ Коммиссаріатскаго Департамента.

7) Коммиссаріатскій Департаментъ довольствуетъ баталіонъ всѣми мундирными, аммуничными и оружейными вещами, музыкальными инструментами, годовымъ ремонтомъ, какъ на сіи, такъ и на ложенный и коновальный инструменты, на приборъ для закройщиковъ, на шаблоны и машины для отпигнувшія пуговицъ, на Коммиссаріатскій обозъ и принадлежащихъ къ оному лошадей и упряжь, — и суммою, на производство практическихъ работъ и на производство письменныхъ дѣлъ опредѣленною. 8) Всѣ мѣдныя и желѣзныя вещи считаются безсрочными. — На содержаніе оныхъ во всегдашней исправности, Коммиссаріатъ отпускаетъ опредѣленную сею табелью годовую ремонтную сумму. — Сумма сія, до времени надобности въ оной, хранится при баталіонѣ съ прочими суммами, и не иначе употребляется на предметъ своего назначенія, какъ по предписаніямъ Баталіоннаго Командира. 9) Безсрочныя вещи въ натурѣ, или на заготовленіе оныхъ полная сумма отпускаются только на мѣсто снесенныхъ дезертирами, или по другимъ случаямъ подвергающихся законной убыли. 10) Сукно, каразей, фламское полотно, кожаный приборъ на киверa, сапожный товаръ, портупей, полунагалища, подсумки и къ нимъ перевязи и разнаго рода ремни отпускаются изъ Коммиссаріата въ натурѣ; не запрещается однако же баталіону получать за сіи вещи и деньги, ежели оный того пожелаетъ; — но не иначе, какъ съ тѣмъ, чтобы въ Департаментъ Коммиссаріатскій доставляемы были, въ первой трети года предстоящаго по сроку отпуска, свѣденія о тѣхъ вещахъ, за которыя баталіонъ желаетъ получить деньги. 11) За прочія за тѣмъ вещи, какъ то: подвязные ремни, фуражныя шапки, кожу къ нестроевымъ панталонамъ для фурлейтъ, басонъ, тесьму, серебряный галунъ, эполеты, епурки, помпоны, наклеенчатые чехлы къ киверамъ, подсумкамъ и шинельные чемоданчики, на шемляки и другіе приборы и музыкальные инструменты, баталіонъ получаетъ всегда деньгами, по назначеннымъ въ сей табели цѣнамъ, и строитъ оныя при баталіонѣ, или покупаетъ по распоряженію Баталіоннаго Командира. 12) Всѣ годовыя вещи въ натурѣ и опредѣленныя на построеніе оныхъ деньги отпускаются всегда на полный комплектъ; и хотя бы нѣкоторыя изъ нихъ не выслужили узаконенныхъ сроковъ, никакихъ расчетовъ не дѣлается. Изъ сего положенія изъемлются тѣ только вещи, которыя по некомплекту баталіона, оставшіяся вовсе безъ употребленія; сіи вещи непремѣнно показываются къ зачету. 13) Подобно сему требуются и отпускаются на полный комплектъ двухъ и трехъ-годовыя мундирныя вещи, показывая къ зачету какъ тѣ изъ нихъ, кои въ употребленіи не были, такъ и тѣ, кои менѣе половины срока прослужили. 14) Сигнальные рожки, перевязи, портупеи, подсумки, ранцы съ ремнями, водоносныя фляжи, полунагалища и ружейные ремни съ чехлами, по минованіи сроковъ, свидѣтельствуются при Инспекторскомъ смотрѣ; и ежели признаны будутъ негодными, то по свидѣтельству, выданному баталіону отъ производившаго Инспекторскій смотръ, онѣ перемѣняются новыми, а старыя сдаются въ Коммиссаріатъ. 15) Изъ числа выслужившихъ сроки портупей, перевязей и ранцовыхъ ремней, при каждой ихъ перемѣнѣ оставлять, въ пользу баталіона, двѣ трети, а одну треть сдавать обратно въ Коммиссаріатъ. 16) При построеніи въ баталіонѣ тѣхъ вещей, на которыя отпускаются деньги по вышеприведенному правилу, баталіонный Командиръ обязанъ наблюдать и отмѣчать, чтобъ каждая вещь непремѣнно сходна была съ Высочайше утвержденнымъ образцомъ и всѣ были въ полномъ числѣ.

III. О довольствіи отъ Артиллерійскаго Департамента.

17) Артиллерійскій Департаментъ довольствуетъ баталіонъ оружіемъ, инструментомъ для литья пуль и разборки замковъ, опредѣленнымъ на оное ремонтомъ, и порохомъ и свинцомъ для практическихъ ученій и цѣльной стрѣльбы. 18) Ружья со штыками, на послѣднія ножны и тесаки съ ножнами, считаются безсрочными.— На починку и содержаніе оныхъ во всегдашней исправности отпускается баталіону отъ Артиллерійскаго Департамента полная сумма, безъ всякаго вычета въ пользу оружейныхъ заводовъ. 19) Ружья и тесаки, за негодностію, могутъ быть перемѣнены, но не-

иначе, какъ когда у первыхъ въ дулѣ сдѣлается разстрѣлъ, или раковина, а у послѣднихъ, по прошествіи срока, клинки, или ечесы будутъ изломаны. — Впрочемъ у ружей перемѣняются одни только стволы; замки же и прочій приборъ исправляются при баталіонѣ. 20) На всѣ тѣ безсрочныя вещи, кои вновь будутъ въ баталіонѣ опущены, годовую ремонтную сумму производить, спустя одинъ годъ со времени полученія ихъ въ баталіонъ. 21) Порохъ и свинецъ отпускаются баталіону на основаніи Приказа Начальника Главнаго Штаба Его Императорскаго Величества отъ 22 Генваря 1822 г. за No 6-мъ, для практическихъ ученій боевыхъ по 5 и холостыхъ по 30 патроновъ на каждаго челов.

IV. О довольствіи отъ Инженернаго Департамента.

22) Инженерный Департаментъ довольствуетъ Учебный Саперный баталіонъ положенными въ сей табели математическимъ, минным, шанцовымъ инструментами, мостовыми припасами, всѣми мастерскими инструментами (кромѣ ложеннаго, коновальнаго, и прибора для закройщиковъ) годовымъ ремонтомъ, какъ на всѣ сіи инструменты и припасы, такъ и на принадлежащій къ онымъ обозъ, лошадей и упряжь, и суммою на содержаніе Учителей и классныя потребности. 23) Изъ годовой ремонтной суммы часть отпускается въ Инженерномъ Департаментѣ и обращается на предметъ своего назначенія не иначе, какъ по его распоряженію, по существующимъ о томъ положеніямъ; другая часть отпускается въ баталіонъ и употребляется по распоряженію самаго Баталіоннаго Командира. 24) Въ Инженерномъ Департаментѣ оставляется изъ годоваго ремонта сумма, опредѣленная: *въ Математическомъ инструментѣ* на мензулы, секшаншы, вашерпасы, бусоли, гошовальни, квадранты, зрительныя трубы, аршины и размѣрныя левшы; *въ минномъ инструментѣ*: на воронки, прибойники, мѣрки, вѣсы, проправки и мѣдные молоты; *въ мостовыхъ припасахъ*, на якоря, канаты, веревки, желѣзные болты и свинцовые лоты на весь Инженерный обозъ, и принадлежащихъ къ оному лошадей и сбрую. 25) Въ баталіонъ отпускается изъ годоваго ремонта сумма, опредѣленная на вещи, здѣсь неупомянованныя, изъ математическаго и минная инструментовъ и мостовыхъ припасовъ, на весь шанцовый инструментъ и на всѣ вообще мастерскіе инструменты.

No. Отчетность.

26) Въ тѣхъ вещахъ, въ сей табели показанныхъ, и въ разныхъ денежныхъ суммахъ, какія на содержаніе баталіона будутъ отпускаемы, кромѣ годовой, на исправленіе разныхъ вещей положенной, и подъ названіемъ баталіонной суммы хранится долженствующей,—баталіонъ обязанъ отчетомъ; для сего Департаменты: Провіантскій, Коммиссаріатскій и Инженерный даютъ въ баталіонъ ежегодно книги за шнуромъ и печатью, для записки прихода и расхода какъ денегъ, такъ и вещей. 27) Книги сіи ведетъ Офицеръ, исправляющій должность Казначея и Квартирмейстера, на основаніи формъ, Высочайше апробованныхъ въ 1810 году. 28) По прошествіи года книги повѣряются при баталіонѣ, и отсылаются на основаніи Учрежденія Военнаго Министерства, Высочайше утвержденнаго 27 Генваря 1812 года, по принадлежности въ помянутые Департаменты. 29) Остатки, какіе могутъ случиться отъ жалованной, провіантской, порціонной и фуражной суммъ, также въ разныхъ мундирныхъ и аммуничныхъ вещахъ, показываются всегда къ зачету при каждомъ оныхъ требованіи. 30) Все вообще баталіонныя суммы и вещи свидѣтельствуются при Инспекторскихъ осмотрахъ прошиву книгъ и документовъ, и вѣрное состояніе оныхъ удостовѣряется въ тѣхъ же книгахъ подписаніемъ производящихъ Инспекторскій смотръ.

Штатъ Московскаго Дома Трудолюбія.

	Число людей.	*Въ годъ жалованья или содержанія.* Одном.	Всѣмъ.
		Рубли.	
1. *По части управленія и надзора:*			
Правитель дѣлъ Совѣта	1	1000	1000
Старшая Надзирательница	1	800	800
Младшихъ Надзирательницъ	3	400	1200
Изъ числа ихъ знающая Французскій языкъ получаетъ въ прибавокъ	—	100	100
2. *По части хозяйственной:*			
Экономъ	1	700	700
Конторщикъ	1	300	300
Ключница	1	250	250
3. *По части учебной:*			
Учителямъ жалованья	—	—	4000
На книги и учебныя пособія	—	—	650
Швейная мастерица	1	200	200
На матеріалы для рукодѣлій	—	—	325
4. *Больница:*			
Врачъ	1	500	500
Больничная Надзирательница	1	250	250
На содержаніе больницы и на лекарства	—	—	650
5. *Столъ:*			
Полагая въ день на каждую воспитанницу по 35 коп., а въ годъ	50	127½	6387½
По стольку же на каждую пансіонерку	15	127½	1916¼
По стольку же Старшей Надзирательницѣ, тремъ младшимъ, Экономку и больничной Надзирательницѣ	6	127½	766½
Находящимся въ услуженіи людямъ обоего пола, полагая въ день по 15 коп. на человѣка, а въ годъ	21	54¾	1149¾
6. *Одежда:*			
На платье, бѣлье и обувь воспитанницъ и пансіонерокъ	65	100	6500
7. *Прислуга:*			
Привратникъ	1	100	100
Ему на обмундированіе	—	—	75
Инвалиды	2	60	120
Имъ на обмундированіе	—	60	120
Горничныя прислужницы	4	80	320
Изъ числа ихъ одна употребляется при больницѣ.			
Буфетчица	1	120	120
Имъ на платье, бѣлье и обувь	5	40	200

	Число людей.	*Въ годъ жалованья или содержанія.* Одном.	Всѣмъ.
		Р у б л и.	
8. *К у х н я.*			
Кухарка	1	150	150
Работницы въ помощь ей и для печенія хлѣбовъ	2	60	120
Имъ на платье, бѣлье и обувь	3	30	90
9. *П р а ч е ш н а я.*			
Прачки	4	100	400
Имъ на платье, бѣлье и обувь	—	20	80
На мыло и прочія потребности для мытья бѣлья	—	—	325
10. *По содержанію Дома вообще.*			
На отопленіе }	—	—	4000
На освѣщеніе }			
На разные расходы по дому, очищеніе двора и сада ремонты по строеніямъ	—	—	2500
На ремонтъ посуды, мебелей, столоваго бѣлья и другихъ подверженныхъ порчѣ и истребленію вещей	—	—	1200
Кучеръ	1	120	120
Ему на одежду и обувь	—	60	60
Дворники и работники	5	100	500
Имъ на одежду и обувь	—	50	250
На содержаніе и ремонтъ двухъ лошадей	—	—	500
На содержаніе коровъ	—	—	600
На непредвидимые расходы	—	—	500
В с е г о	—	—	40095

Къ № 3288. — 1829. Ноября 21.

Штатъ Временной Контрольной Коммиссіи для отчетовъ Гражданскаго вѣдомства по 1828 годъ.

	Число людей.	*Имъ жалован. въ годъ.* Одном.	Всѣмъ.
		у б л и.	
Управляющій Коммиссіею	1	—	6000 *
* Включая и столовыя.			
Въ 4 Отдѣленіяхъ:			
Оберъ-Контролеровъ	4	3500	14000
Контролеровъ по 3 въ каждомъ Отдѣленіи	12	2000	24000
Имъ Помощниковъ	12	1200	14400
Вообще по Коммиссіи:			
Правитель Канцеляріи	1	—	2500
Бухгалтеръ	1	—	2000
Журналистъ	1	—	1200
Экзекуторъ, онъ же и Казначей	1	—	1200
Архиваріусъ	1	—	1000
П о м о щ н и к о в ъ:			
Бухгалтеру	1	—	1000
Журналисту	2	750	1500
Экзекутору	1	—	750
Архиваріусу	1	—	750
Писцовъ: въ Отдѣленіяхъ по 9	36.		
Въ Канцеляріи	8.		
	44.		
Въ томъ числѣ:			
Высшаго разряда	14	750	10500
Средняго — —	15	400	6000
Низшаго — —	15	300	4500
Для двухъ послѣднихъ разрядовъ на пайки и одежду	—	120	3600
На канцелярскіе расходы, какъ-то: бумагу, перья, сургучь и пр.	—	—	6000
На содерж. курьеровъ и сторожей	—	—	4000
На наемъ дома	—	—	13000
На отопленіе и освѣщеніе	—	—	4000
В с е г о	83	—	121900

Примѣчаніе. Остатки отъ суммъ, по штату опредѣленныхъ, обращаются съ утвержденія Государственнаго Контролера, въ единовременное награжденіе Чиновниковъ, отличившихся по службѣ.

Къ № 3289.— 1829. Ноября 21.

Штатъ для С. Петербургскаго Училища Торговаго мореплаванія.

	Число людей	*Содержаніе.* Одном.	Всѣмъ	Порціоны.
		Р у б л и.		
Директоръ и Профессоръ Навигаціонныхъ наукъ	1	4000	4000	2
Старшій Надзиратель и Казначей	1	1500	1500	1
Чиновникъ для письма и счетовъ	1	600	600	1
Экономка и Кастелянша	1	400	400	1
Надзирателей изъ отставныхъ морскихъ унтеръ-офицеровъ, жалованья по 150, на обмундированіе по 80 руб	3	230	690	3
Лекарь	1	600	600	
Уроковъ, примѣрно	12	600	7200	
На полное содержаніе воспитанниковъ съ обмундированіемъ и леченіемъ	32	260	8320	
Порціоновъ	8	130	1040	
Выпущеннымъ воспитанникамъ на практическій годъ	8	300	2400	
На обмундированіе имъ	8	135	1080	
На прислугу 1500, отопленіе и освѣщеніе дома 2500, ремонтъ дома 1000, госпиталь 500, содержаніе библіотеки и учебные припасы 1000, разныя мелочи 670 руб., издержки на рейсы 5000 руб	—	—	12170	
Всего въ годъ	—	—	40000	
Единовременно на обзаведеніе	—	—	10000	

Примѣчанія: 1) Для помѣщенія Училища назначается домъ въ С. Петербургѣ, по распоряженію Министра Финансовъ. 2) Сверхъ жалованья и порціоновъ полагаются квартиры: Директору, Старшему Надзирателю, Чиновнику для письма, Кастеляншѣ и Надзирателямъ. 3) Остатки штатной суммы, по одному предмету, употребляются на пополненіе недостатковъ оной по другимъ частямъ; а что за симъ остается, пріобщается къ капиталу Училища; также остатки отъ некомплекта воспитанниковъ въ 1 году. 4) Директоръ Училища опредѣляется по представленію Министра Финансовъ Его Императорскому Величеству; пр. Чиновники и Профессоры съ утвержденія Министра Финансовъ; Учители съ утвержденія Департамента Мануфактуръ и Внутренней Торговли; Надзиратели Директоромъ. 5) Если бы не возможно было соединить въ лицѣ Директора и Профессора Навигаціонныхъ наукъ, то Директоръ получаетъ жалованья 5000 руб., а Профессоръ опредѣляется особо на счетъ остатковъ суммъ. 6) Чиновники Училища носятъ мундиръ Министерства Финансовъ, а въ обыкновенное время мундирный фракъ; имѣющіе исполнительныя и полицейскія по Училищу должности, мундирные сюртуки. Надзиратели изъ унтеръ-офицеровъ носятъ сюртуки Гвардейскаго сукна, по цвѣтамъ мундира Министерства Финансовъ съ бѣлою петлицею, съ галуномъ и шевронами по принадлежности, а внѣ дома и въ торжественныхъ случаяхъ надѣваютъ шпагу съ шемлякомъ, на черной перевязи. Надзиратели сіи считаются за урядъ въ чинѣ 14 класса. Служители обмундировываются на обыкновенномъ основаніи, какъ сторожа. 7) Воспитанники одѣваются на основаніи прилагаемой у сего особой шабели, различаясь отъ воспитанниковъ Технологическаго Института бѣлою суконною нашивкою на воротникѣ, въ видѣ петлицы съ пуговицею. 8) Столъ воспитанниковъ приготовляется изъ свѣжихъ доброкачественныхъ припасовъ, простой, но сытный; при чемъ наблюдается надлежащая въ кушаньяхъ перемѣна. 9) Приходящіе для слушанія лекцій наукъ должны имѣть собственныя учебныя потребности; пансіонеры получаютъ оныя отъ Училищъ. 10) Какъ число 32-хъ воспитанниковъ принято для удобности переводовъ изъ 1-го возраста во 2-й, и ежегоднаго выпуска по 8-ми выученыхъ воспитанниковъ; то пріемъ въ Училище молодыхъ людей и пансіонерокъ не иначе допускается, какъ къ началу годовыхъ курсовъ, предполагаемому къ 15 Августа. 11) Пансіонеры, участвуя во всѣхъ преимуществахъ казенныхъ воспитанниковъ, кромѣ пособій по выпускѣ, платятъ въ годъ по 500 руб. Сіи деньги поступаютъ въ общую сумму Училища и служатъ къ содержанію пансіонеровъ, къ умноженію числа уроковъ, на покрытіе разныхъ недостатковъ и на другія надобности. 12) Сумма: 40000 руб. въ годъ на содержаніе Училища и единовременная 10000 руб. на обзаведеніе, отпускаются изъ остатковъ разныхъ суммъ Департамента Внѣшней Торговли.

Табель обмундированія 32 воспитанниковъ С. Петербургскаго Училища Торговаго мореплаванія.

На скол. год. назнач. вещи.		Цѣна вещамъ вообще.		На одинъ годъ.	
		Руб.	Коп.	Руб.	Коп.
1	На куртку двубортную темнозелен. сукна съ свѣтлозел. выпушкою, сукна фабрикантскаго 1¼ ар. по 5 р.	7	50	7	50
1	На брюки темнозеленаго сукна 1¼ арш. по 5 руб.	7	50	7	50
1	На свѣтлозеленую выпушку къ курткѣ 1 верш.	—	50	—	50
1	На 12 мѣдн. плоскихъ пугов.	1	—	1	
1	На 8 меньшихъ къ рукавамъ и на петлицы	—	40	—	40
1	На подкладку 10 арш. холста по 30 коп.	3	—	3	
1	На шитье и бѣлое сукно на петлицы	3	—	3	
1	На темнозеленую съ свѣтлозеленымъ околышемъ и бѣлою выпушкою фуражку съ козырькомъ	3	—	3	
1	На лѣтніе панталоны фламскаго бѣлаго полотна 4 арш. по 80 копѣекъ	3	20	3	20
1	На шитье и приборъ	—	50	—	50
1	На два шейные платка чернаго коленкора	2	—	2	
4	Шинель сѣраго сукна съ свѣтлозеленымъ воротникомъ 3½ арш. по 4 р. 50 к.	15	75	3	93¾
4	На воротникъ и выпушку къ рукавамъ 1½ верш. свѣтлозеленаго сукна	—	25	—	6¼
4	На 6 пуговицъ	—	50	—	12½
4	На 6 арш холста для подкладки по 30 коп	1	80	—	45
4	На шитье	2	—	—	50
1	На 3 рубахи 18 арш. холста по 40 коп	8	20	7	20
1	На шитье	—	70	—	70
1	На 4 пары чулокъ по 80 к.	3	20	3	20
1	На 3 носовыхъ платка по 1 р.	3	—	3	
1	На подштанники подъ лѣтніе панталон. 6 ар. холста по 30 к.	1	80	1	80
1	На шитье	—	30	—	30
1	На одну пару шерстяныхъ носковъ для хожденія со двора	1	—	1	
1	На двѣ пары сапоговъ съ двойными подметками по 7 руб.	14	—	14	
2	На рукавицы замшаныя и варяги	2	—	1	
1	На одну лѣтнюю куртку и одни лѣтніе другіе панталоны изъ равендука	10	—	10	
	Всего на обыкновенную одежду	95	10	78	87¼

*

Прим. 1) Сумму на обмундированіе по полному числу отпускишь въ первый разъ сполна, а чрезъ мѣсяцевъ на годовыя вещи другаго года, дабы имѣть двойное платье; потомъ слѣдуешъ отпускать 2-годовые и 4 - лѣтнія вещи по полугодно впередъ. 2) Шитье бѣлья производить хозяйственно. 3) Остатки матеріаловъ употреблять для починокъ, для нѣкоторыхъ запасныхъ вещей и на госпиталь.

Къ № 3316.—1829. Декабря 1.

Высочайше утвержденный штатъ Полиціи въ Губернскомъ городѣ Смоленскѣ.

	Число людей.	Имъ въ годъ жалованья. Одном.	Всѣмъ.
		Рубли.	
А. Въ Градской Полиціи.			
Полицеймейстеръ	1	1200	1200
Въ Полиціи присутствовать Полицеймейстеру вмѣстѣ съ Частными Приставами и двумя Ратманами Городоваго Магистрата.			
Секретарь	1	500	500
Столоначальникъ	1	400	400
Журналистъ, онъ же и Архиваріусъ	1	300	300
Казначей, онъ же и Экзекуторъ.	1	300	300
Канцелярскихъ служителей:			
Средняго разряда	1	150	150
Нижняго — —	2	120	240
Имъ на паекъ и одежду по 60 рублей	—	—	180
На канцелярскій расходъ, въ томъ числѣ на дрова и свѣчи	—	—	200
И того въ Полиціи	8	—	3470
Б. Въ частяхъ города, коихъ полагается три.			
Частныхъ Приставовъ	3	600	1800
Квартальныхъ Надзирателей по числу кварталовъ	6	400	2400
Письмоводителей изъ канцелярскихъ служителей средняго разряда по одному въ каждую часть	3	150	450
Имъ на паекъ и одежду по 60 р.	—	—	180
На канцелярскій расходъ, въ томъ числѣ на дрова и свѣчи по 200 руб. въ каждую часть, а во всѣ три	—	—	600
И того на 3 части	12	—	5430
В. Полицейская нижняя команда.			
Городовыхъ унтеръ-офицеровъ въ каждый кварталъ по одному	6	30	180
Рядовыхъ, т. е. разсыльныхъ въ Полиціи два, въ каждую часть по одному и буточниковъ	41	12	492
Размѣщеніе сихъ людей предоставляется Полицеймейстеру, по усмотрѣнію надобности, съ утвержденія Гражданскаго Губернатора.			
Г. Пожарная команда.			
Брандмейстеръ	1	500	500
При немъ ученикъ	1	200	200
Унтеръ-офицеръ	1	30	30
Рядовыхъ, т. е. собственно пожарныхъ служителей, трубочистовъ и фурмановъ	60	12	720
Всѣмъ нижнимъ чинамъ, коихъ число 108, на провіантъ и аммуницію примѣрно	—	—	6000
Примѣч. О провіантѣ и аммуниціи для сихъ чиновъ должны быть составлены подробно табели и представлены на утвержденіе въ Министерство Внутреннихъ дѣлъ.			
На фуражъ для пожарныхъ лошадей, также по особо имѣющей составиться табели примѣрно	—	—	4000
На ковку ихъ, сбрую, ремонтъ для нихъ и пожарныхъ инструментовъ	—	—	1900
И того на Полицейскую и пожарную команды	110	—	14022
А всего на Полицію въ Смоленскѣ	103	—	22922

№ 3353.—1829. Декабря 18.

Штатъ Временной Контрольной Коммиссіи для счетовъ Морскаго вѣдомства по 1828 годъ.

	Число людей.	Имъ жалованья въ годъ. Одном.	Всѣмъ.
		Рубли.	
Управляющій Коммиссіею	1	—	6000 *
* Включая и столовыя.			
Въ Счетныхъ Отдѣленіяхъ.			
Оберъ-Контролеровъ	2	3500	7000
Контролеровъ	6	2000	12000
Имъ помощниковъ	12	1200	14400
Вообще по Коммиссіи:			
Правитель Канцеляріи	1	—	2500
Журналистъ	1	—	1200
Казначей, онъ же и Экзекуторъ.	1	—	1200
Архиваріусъ	1	—	1000

	Число людей.	Имъ жалованья въ годъ. Одном.	Всѣмъ.
		Рубли.	
Писцовъ: въ двухъ Отдѣленіяхъ по 6 12			
——— въ Канцеляріи..... 4			
——— При Казначеѣ..... 1			
——— При Архиваріусѣ.... 1			
18			
Въ томъ числѣ средняго разряда.	8	400	3200
——— низшаго разряда.	10	300	3000
Всѣмъ имъ на пайки и одежду ..	—	120	2160
На канцелярскіе расходы какъ то: бумагу, перья и прочее....	—	—	3500
На содержаніе курьеровъ и сторожей.....	—	—	2000
На наемъ дома.....	—	—	6000
На отопленіе и освѣщеніе.....	—	—	4000
И того.....	43	—	69160

Примѣч. 1) Чины, опредѣляемые съ Высочайшаго утвержденія, получаютъ полное, въ семъ штатѣ назначенное жалованье, но всѣмъ прочимъ чиновникамъ производится оное по разсмотрѣнію Начальства, соотвѣтственно трудамъ и заслугамъ каждаго, не превышая однако же штатныхъ окладовъ. 2) Остатки отъ суммъ, по штату опредѣленныхъ обращаются, съ утвержденія Государственнаго Контролера, въ единовременное награжденіе чиновниковъ, отличившихся по службѣ. 3) Управляющему предоставляется право, на основаніи § 309 Общаго Учрежденія Министерствъ, перемѣщать чиновниковъ изъ одного Отдѣленія въ другое, гдѣ по обстоятельствамъ потребуется преимущественная дѣятельности. 4) На обзаведеніе Коммиссіи въ штатѣ семъ ничего не полагается, потому, что въ оную имѣютъ поступить мебели и другія вещи, принадлежащія Адмиралтейской Временной Коммиссіи. 5) Для усиленія Общаго Присутствія, по нѣкоторымъ дѣламъ, по усмотрѣнію Государственнаго Контролера, командируются особые чиновники, по его избранію.

Къ № 3557.—1829. Декабря 19.

Штатъ Сестрорѣцкому Оружейному заводу.

	Число людей.	Имъ жалов. въ годъ. Одном.	Всѣмъ.
		Рубли.	
Командиръ завода, изъ Артиллерійскихъ Генераловъ или Полковниковъ.....	1	—	3000
Ему на столъ.....	—	—	3000
Правленіе Оружейнаго Завода.			
Помощникъ Командира.....	1	—	2500
Совѣтникъ.....	1	—	2000
Секретарь.....	201	—	1000
Ему Помощникъ Аудиторъ.....	1	По чину.	
Писарей изъ кантонистовъ Секретарю.			
1 класса.....	1	—	120
3 класса.....	1	—	75
Казначей.....	1	—	800
Ему Помощникъ.....	1	—	400
Писарь изъ кантонистовъ 2 кл..	1	—	90
Бухгалтеръ.....	1	—	1500
Ему Помощникъ.....	1	—	350
Столоначальниковъ.....	3	600	1800
Имъ Помощниковъ.....	3	300	990
Писарей изъ кантонистовъ къ тремъ столамъ:			
1 класса.....	3	120	360
2 — —	3	90	270
3 — —	3	75	225
Архиваріусъ.....	1	—	400
Журналистъ.....	1	—	400
Писарь изъ кантонистовъ 2 класса	1	—	90
Счетчикъ при Казначеѣ унтеръ офицерскаго званія.....	1	—	60
При Правленіи: унтеръ-офицеръ.	1	—	60
сторожей.....	2	12	24
На канцелярскіе припасы.....	—	—	2600
По части искусственной.			
Старшій Смотритель работъ.....	1	—	1200
Писарей изъ кантонистовъ:			
2 класса.....	1	—	90
3 класса.....	1	—	75
Младшихъ Смотрителей работъ..	2	600	1200
Унтеръ-офицеръ.....	1	—	60
Надзирателей или браковщиковъ дѣла оружія изъ вольныхъ, или оружейниковъ.....	5	600	3000
Имъ Помощниковъ.....	5	300	1500
Писарей изъ кантонистовъ			
2 класса.....	4	90	360
3 — —	6	75	450
Механикъ.....	1	—	2500
Кондукторъ 2 класса.....	1	—	150
Архитекторъ.....	1	—	1200
Унтеръ-офицеровъ для смотрѣнія за машинами и строеніями.....	2	60	120
При Механикѣ и Архитекторѣ, для смотрѣнія за матеріалами, унтеръ-офицеръ.....	1	—	60
Для Смотрителя работъ на письменные припасы.....	—	—	100
По части Хозяйственной.			
Смотритель Арсенала и матеріальныхъ магазиновъ.....	1	—	1000
Смотритель Провіантскаго магазина.....	1	—	800
Писарь изъ кантонистовъ 1 класса по Арсеналу и матеріальному магазину.....	1	—	120
По магазину Провіантскому писарь изъ кантонистовъ 1 класса.	1	—	120
Чиновникъ для командированія въ разныя мѣста.....	1	—	500
Надзиратель Арсенала, или браковщикъ.....	1	—	600

	Число людей.	Имъ жалованья въ годъ. Одном.	Всѣмъ.
		Рубля.	
Вахтеровъ унтеръ-офицерскихъ чиновъ: старшихъ	2	60	120
младшихъ	6	20	120
По Арсеналу и магазинамъ на письменные припасы	—	—	100
По Полицейской части.			
Полицмейстеръ, не менѣе 8 клас.	1	—	1000
Ему Помощникъ	1	—	600
Унтеръ-офицеровъ по части Полицейской	4	37	148
Брандтмейстеръ	1	—	200
Часовыхъ при 6 будкахъ	18	12	216
При Полиціи и пожарныхъ инструментахъ и для разсылки: сотскихъ и десятскихъ	4	24	96
На письменные припасы	—	—	75
При госпиталѣ.			
Старшій Штабъ-Лекарь	1	—	1500
Ему въ помощь Лекарь	1	—	750
Фельдшеровъ: Старшій	1	—	45
— — — — Младшихъ	2	36	72
Гезель	1	—	300
Аптекарскій ученикъ Старшій	1	—	120
Коммиссаръ Оберъ-Офицерскаго чина	1	—	415
Ему въ помощь унтеръ-офицеровъ: Старшій	1	—	60
— — — Младшій	1	—	20
Писарь изъ кантонистовъ 2 клас.	1	—	90
Госпитальныхъ служителей при разныхъ должностяхъ	30	7 руб. 50 к.	225
Священникъ, обучающій дѣтей Закону Божію	1	—	450
Діаконъ	1	—	300
Причетникъ (*)	1	—	200
Сторожей	4	12	48
Учитель, обучающій воспитанниковъ грамотѣ и ариѳметикѣ.	1	—	300
Ему Помощникъ	—	—	150
На содержаніе школы и учебныя потребности для кантонистовъ по числу нынѣ состоящихъ 150 человѣкъ по существующему положенію. (**)	—	—	200
Смотритель лѣсовъ	1	—	900
Ему Помощниковъ изъ Оберъ-Офицеровъ	2	400	800
Писарь изъ кантонистовъ 3 клас.	1	—	75
На письменные припасы	—	—	100
Унтеръ-офицеровъ	2	60	120
Лѣсничихъ изъ малоспособныхъ мастеровыхъ	30	12	360
При казенныхъ лошадяхъ:			
Унтеръ-офицеръ	1	—	60
Фурлейтовъ	20	7 руб. 50 к.	150
Коновалъ	1	—	48
Къ содержанію заводскихъ машинъ и казенныхъ строеній.			
Столяровъ	4	48	192
Кузнецовъ	6	48	288
Молотобойцовъ	3	36	108
Плотниковъ, токарей и пильщиковъ	10	48	480
Печниковъ, и каменьщиковъ	10	36	360
Маляровъ	2	60	120
Стекольщиковъ	2	48	96
Пильный мастеръ	1	—	100
Къ содержанію по разнымъ казеннымъ мѣстамъ и фабрикамъ внутреннихъ карауловъ и для употребленія въ артельщики, по мѣрѣ надобности, изъ неспособныхъ мастеровыхъ	56	7 руб. 50 к.	420
На содержаніе госпиталя съ медикаментами, полагая на 100 человѣкъ больныхъ	—	—	15000
На содержаніе машинъ и всѣхъ заводскихъ строеній	—	—	38500
На содержаніе 25 (*) лошадей по внутреннимъ работамъ заводскимъ и при Полиціи съ упряжью, лѣтними и зимними повозками и на ремонтировку оныхъ	—	—	7000
На пожарные инструменты	—	—	750
На освѣщеніе и отапливаніе Присутственныхъ мѣстъ, также фабричныхъ и жилыхъ казенныхъ строеній	—	—	9500
На жалованье ученикамъ, поступающимъ изъ рекрутъ въ оружейники, доколѣ они мастерствамъ еще не изучились, а на задѣльной платѣ быть не могутъ, полагая по 36 руб. въ годъ, въ томъ числѣ и на одежду (**)	—	—	5400
Всего	—	—	126076

(*) Изъ сихъ лошадей Командиру позволяется давать чиновникамъ на разъѣзды.

(**) Сумма сія положена по нынѣшнему состоянію завода; а впредь она должна уменьшаться, по мѣрѣ поступленія на задѣльную плашу мастеровымъ обучившихся рекрутъ, коихъ число также сьегодно будетъ уменьшаться, по мѣрѣ опредѣленія въ мастеровые кантонистовъ того завода, и тогда остатки сей суммы, отъ одного года къ другому, должны быть показываемы къ зачету; когда же число учениковъ, поступающихъ изъ рекрутъ, будетъ въ большемъ количествѣ прошивъ полагаемыхъ нынѣ, по недостающую на жалованье сумму, требовать въ отпускъ особо. Всѣмъ заводскимъ чинамъ и служителямъ полагается казенная квартира, а дрова и свѣчи, на основаніи общихъ для сего положеній по Военному Министерству.

(*) Другой изъ церковной суммы.

(**) Какъ число кантонистовъ можетъ измѣняться, по требовать ежегодно наналичное число по положенію, наравнѣ съ прочими кантонистами.

Примѣчанія: 1) Остатки отъ суммы, на жалованье отпускаемой, дозволяется, съ разрѣшенія Начальства, употреблять на награжденія по заводу, на основаніи Учрежденія Военнаго Министерства. 2) Остатки изъ суммъ, на содержаніе завода и госпиталя отпускаемыхъ, ни на какое другое употребленіе расходуемы быть не должны, а сберегаются при заводѣ для тѣхъ самыхъ расходовъ, для коихъ онѣ назначаются; ибо назначенія сіи, будучи примѣрныя, взятыя изъ расходовъ прошедшихъ годовъ, не могутъ быть опредѣлительны, а случиться можетъ, что въ иной годъ расходы на необходимыя потребности будутъ превышать годовую сумму, и тогда упоминаемые остатки послужатъ къ пополненію недостатка годовой суммы. 3) Провіанта, на основаніи общихъ постановленій, отпускается отъ Провіантскаго вѣдомства обыкновенная солдатская дача, означеннымъ въ штатѣ семь ва деньщиковъ по чинамъ: Командиру, Лекарямъ и Коммиссару госпиталя, да сверхъ того фельдшерамъ 3, аптекарскому ученику 1, вахтерамъ и унтеръ-офицерамъ 25, кондуктору 1, писарямъ 28, сторожамъ 6, служителямъ госпитальнымъ 30, сотскимъ и десятскимъ 4, часовымъ при будкахъ 18, лѣсничимъ 30, коновалу 1, фурлейтамъ 20, мастеровымъ 38, и для карауловъ изъ неспособныхъ мастеровыхъ 56, всего 261 человѣку; и тѣмъ изъ опредѣляемыхъ въ оружейники рекрутамъ, кои до обученія мастерствамъ сотонятъ не на задѣльной платѣ, а на жалованьѣ, и сверхъ того каптонистамъ положенная дача провіанта. 4) Казенная аммуниція отпускается отъ Коммиссаріатскаго Департамента по существующимъ положеніямъ кому какая по званію слѣдуетъ, и именно: фельдшерамъ 3, аптекарскому ученику 1, вахтерамъ и унтеръ-офицерамъ 25, Кондуктору 1 (имѣть обмундировку сходно прошиву Инженерныхъ, но вмѣсто оловянныхъ пуговицъ имѣть мѣдныя), писарямъ 28, сторожамъ 6, служителямъ госпиталя 30, сотскимъ и десятскимъ 4, часовымъ при будкахъ 18, лѣсничимъ 30, коновалу 1, фурлейтамъ 20, мастеровымъ 38, и для карауловъ изъ неспособныхъ мастеровыхъ 56, всего 261 человѣку и каптонистамъ. 5) На задѣльной платѣ состоящіе мастера и оружейники провіантъ, для себя и семействъ своихъ, получаютъ за деньги: куль муки по 13 рублей и четверть крупы по 14 руб.; на каждой же пудъ наложить по три копѣйки, для составленія суммы на богоугодныя дѣла по Оружейному Обществу. 6) Сумма на прогоны чиновникамъ, посылаемымъ въ разныя командировки будетъ отпускаема по распоряженію Артиллерійскаго Департамента изъ ассигнуемой на транспорты суммы. 7) Какъ штатомъ симъ назначены особыя суммы на всѣ заводскія потребности, то доходъ съ питейнаго дома обращается въ составъ заводской экономической суммы, которая ни на какіе въ семъ штатѣ означенные расходы употребляема быть не должна, а назначается на вспоможеніе заводскимъ поселянамъ, на выдачу имъ пенсіоновъ и наградъ, въ Главѣ V-й Положенія Заводскаго означенныхъ, и на всякіе другіе непредвидимые расходы сего рода.

Для назначенной ежегодной выдѣлки новаго огнестрѣльнаго оружія отъ 30 до 40000, должно состоять мастеровъ оружейныхъ по Сестрорѣцкому заводу.

	Число людей.
Въ стволь̀номъ цехѣ:	
Заварщиковъ	64
Молотобойцовъ по два на каждаго	128
При внутренней обдѣлкѣ стволовъ	120
При обдѣлкѣ наружности стволовъ	167
При приготовленіи сверлъ	14
При дѣлѣ формъ	8
Въ замочномъ цехѣ:	
При ковкѣ всѣхъ замочныхъ частей	90
Отдѣльщиковъ замковъ	225
Полировщиковъ	16
Въ цехъ бѣлаго оружія:	
Кузнецовъ для ковки штыковъ и клинковъ	40
——————————шомполовъ	20
——————————мелочей	24
Молотобойцовъ	30
Отдѣльщиковъ	75
Ножневыхъ мастеровъ	12
Точильщиковъ и полировщиковъ клинковъ, штыковъ и шомполовъ	20
Кальщиковъ штыковъ и шомполовъ	4
При рѣзкѣ желѣза	8
При литьѣ чугунныхъ вещей	16
Въ приборномъ цехѣ:	
Приборныхъ мастеровъ	60
Ефесныхъ мастеровъ	20
Въ ложевомъ цехѣ:	
Ложевыхъ мастеровъ	210
Въ стальной артели:	
Мастеровъ	8
Тягольщиковъ	4
Помощниковъ	12

Штатъ Камско-Ижевскому Оружейному Заводу.

	Число людей.	Жалованья въ годъ. Одном.	Жалованья въ годъ. Всѣмъ.
		Рубли.	
Командиръ завода, изъ Артиллерійскихъ Генераловъ или Полковниковъ	1	—	3000
Ему на столъ	—	—	3000
Правленіе Оружейнаго Завода.			
Помощникъ Командира	1	—	2500
Совѣтникъ	1	—	1800

	Число людей.	Жалованья въ годъ. Одном.	Всѣмъ.
		Рубли.	
Секретарь	1	—	1000
Ему Помощникъ Аудиторъ	1	По чину.	
Писарей изъ кантонистовъ Секретарю:			
1-го класса	1	—	120
3-го класса	1	—	75
Казначей	1	—	800
Ему Помощникъ	1	—	400
Писарь изъ кантонистовъ 2-го класса	1	—	90
Бухгалтеръ	1	—	1500
Ему Помощниковъ	2	350	700
Столоначальниковъ	4	600	2400
Имъ помощниковъ	4	300	1200
Писарей изъ кантонистовъ къ 4 столамъ:			
1-го класса	4	120	480
2-го класса	4	90	360
3-го класса	4	75	300
Архиваріусъ	1	—	400
Журналистъ	1	—	400
Писарь изъ кантонистовъ 2-го класса	1	—	90
Счетчиковъ при Казначеѣ унтеръ-офицерскаго званія	2	60	120
При Правленіи: унтеръ-офицеръ	1	—	60
Сторожей	3	12	36
На канцелярскіе припасы	—	—	2800
По части искусственной.			
Старшій Смотритель работъ	1	—	1200
Писарь изъ кантонистовъ 2 кл.	1	—	90
3 кл.	1	—	75
Младшихъ Смотрителей работъ	2	600	1200
Унтеръ-офицеровъ	2	60	120
Надзирателей, или браковщиковъ дѣла оружія изъ вольныхъ или оружейниковъ	5	600	3000
Имъ Помощниковъ	5	300	1500
Писарей изъ кантонистовъ къ 5 цехамъ 2 класса	4	90	360
3 класса	6	75	450
Механикъ	1	—	2500
Кондукторъ 2-го класса	1	—	150
Архитекторъ	1	—	1200
Унтеръ-офицеровъ для смотрѣнія за машинами и строеніями	4	60	240
При Механикѣ и Архитекторѣ, для смотрѣнія за матеріалами, унтеръ-офицеровъ	2	60	120
Для Смотрителя работъ на письменные припасы	—	—	100
По части хозяйственной:			
Смотритель Арсенала; онъ же и Провіантскаго магазина	1	—	1000
Смотритель магазиновъ для металловъ и для всѣхъ припасовъ	1	—	1000
Писарей изъ кантонистовъ, по Арсеналу и Провіантскому магазину 1 класса	1	—	120
3 ——	1	—	75
По магазину для металловъ и припасовъ 1-го класса	1	—	120
3-го	1	—	75
Чиновниковъ для командированія въ разныя мѣста	5	500	2500
Надзиратель Арсенала, или браковщикъ	1	—	600
Вахтеровъ унтеръ-офицерскихъ чиновъ Старшихъ	4	60	240
—— Младшихъ	8	20	160
По Арсеналу и магазинамъ на письменные припасы	—	—	200
По Полицейской части.			
Полицмейстеръ, не менѣе 8-го класса	1	—	1000
Приставовъ Оберъ-Офицерскаго чина	2	400	800
Писарь изъ кантонистовъ 2-го класса	1	—	90
Унтеръ-офицеровъ по части Полицейской	4	37	148
Брандмейстеръ	1	—	200
Часовыхъ при 6 будкахъ	18	12	216
При Полиціи и пожарныхъ инструментахъ и для разсылки, сотскихъ и десятскихъ	4	24	96
На письменные припасы	—	—	100
При госпиталѣ.			
Старшій Штабъ-Лекарь	1	—	1500
Ему въ помощь Лекарь	1	—	750
Фельдшеровъ Старшихъ	1	—	45
—— Младшихъ	2	36	72
Гезель	1	—	30
Антекарскій ученикъ Старшій	1	—	120
Коммисаръ Оберъ-Офицерскаго чина	1	—	415
Ему въ помощь унтеръ-офицеровъ: Старшій	1	—	60
Младшій	1	—	20
Писарь изъ кантонистовъ 2 класса	1	—	90
Госпитальныхъ служителей при разныхъ должностяхъ	30	7 р. 50 к.	225
При церквахъ въ заводѣ священно и церковнослужителей:			
Протоіерей, обучающій дѣтей оружейниковъ Закону Божію	1	—	400
Священниковъ, обучающихъ дѣтей оружейниковъ грамотѣ читать, писать и ариѳметикѣ	4	250	1000
Діаконовъ, занимающихся также обученіемъ дѣтей	3	200	600
Причетниковъ	8	60	480
Просвирней	2	30	60
Сторожей	8	12	96

	Число людей.	Жалованья въ годъ. Одном.	Всѣмъ.
		Рубли.	
При селеніяхъ непремѣнныхъ работниковъ въ 3 церквахъ:			
Священниковъ, обучающихъ дѣтей непремѣнныхъ работниковъ	3	200	600
Діаконовъ	3	100	300
Причетниковъ	3	40	120
Учителямъ по разнымъ предметамъ для обученія дѣтей служащихъ при заводѣ чиновниковъ	—	—	1500
Пасторъ Лютеранскаго исповѣданія; онъ же Учитель иностранныхъ языковъ (*)	1	—	1200
Кистеръ	1	—	300
На содержаніе 4 школъ для дѣтей заводскихъ мастеровыхъ и непремѣнныхъ работниковъ	—	—	800
При богадѣльнѣ:			
Смотритель изъ классныхъ чиновниковъ	1	—	350
Ему помощникъ унтеръ-офицеръ	1	—	20
Сторожей	4	7 50 к.	30
На содержаніе богадѣльни	—	—	500
При Гольянской пристани:			
Смотритель магазина и пристани	1	—	500
Вахтеръ, унтеръ-офицеръ	1	—	60
Писарь изъ кантонистовъ 3 класса	1	—	75
Сторожей при казенныхъ домахъ	2	12	24
По управленію непремѣнными работниками и у смотрителя лѣсовъ:			
Смотритель лѣсовъ и непремѣнныхъ работниковъ	1	—	900
Ему Помощниковъ изъ Оберъ-Офицеровъ	2	400	800
Писарей изъ кантонистовъ 3-го класса	2	75	150
На письменные припасы	—	—	200
Унтеръ-офицеровъ	2	60	120
Лѣсничихъ изъ числа малоспособныхъ мастеровыхъ	30	12	360
Исправникъ	1	—	700
Ему Помощникъ	1	—	400
Писарь изъ кантонистовъ 3 класса	1	—	75
На письменные припасы	—	—	100
Коновалъ для леченія лошадей непремѣнныхъ работниковъ	1	—	48

(*) Во уваженіе того, что въ Ижевскомъ заводѣ и окрестныхъ мѣстахъ онаго находится довольно большое число чиновниковъ и иностранныхъ мастеровъ Лютеранскаго исповѣданія.

	Число людей.	Жалованья въ годъ. Одном.	Всѣмъ.
		Рубли.	
При казенныхъ лошадяхъ.			
Унтеръ-офицеръ	1	—	60
Фурлейтовъ	24	7 р. 50 к.	180
Коновалъ	1	—	48
Къ содержанію заводскихъ машинъ и казенныхъ строеній:			
Столяровъ	4	48	192
Кузнецовъ и слесарей	6	48	288
Молотобойцовъ	3	36	108
Плотниковъ, токарей и пильщиковъ	10	48	480
	10	36	360
Маляровъ	2	60	120
Стекольщиковъ	2	48	96
Пильной мастеръ	1	—	100
Къ содержанію по разнымъ казеннымъ мѣстамъ и фабрикамъ внутреннихъ карауловъ и для употребленія въ артельщики, по мѣрѣ надобности, изъ неспособныхъ мастеровыхъ	56	7 р. 50 к.	420
На содержаніе госпиталя съ медикаментами, полагая на 100 человѣкъ больныхъ	—	—	10775
На содержаніе машинъ и всѣхъ заводскихъ строеній	—	—	26668
На содержаніе 32 (*) лошадей по внутреннимъ работамъ заводскимъ и при Полиціи съ упряжью, лѣтними и зимними повозками и на ремонтировку оныхъ	—	—	4840
На пожарные инструменты	—	—	1000
На освѣщеніе и отапливаніе Присутственныхъ мѣстъ, также фабричныхъ и жилыхъ казенныхъ строеній	—	—	7500
На жалованье ученикамъ, поступающимъ изъ рекрутъ въ оружейники, доколѣ они мастерствамъ еще не изучились, и на задѣльной платѣ быть не могутъ, полагая по 36 рублей въ годъ, въ томъ числѣ и на одежду (**)	—	—	5400
Всего	—	—	119776

(*) Изъ сихъ лошадей Командиру позволяется давать чиновникамъ на разъѣзды.

(**) Сумма сія положена по нынѣшнему состоянію завода; а впредь должна она уменьшаться, по мѣрѣ поступленія на задѣльную плату обучившихся рекрутъ, коихъ число также ежегодно будетъ уменьшаться, по мѣрѣ опредѣленія въ мастеровые кантонистовъ того завода, и тогда остатки сей суммы, отъ одного года къ другому, должны быть показываемы къ зачету; когда же число учениковъ, поступающихъ изъ рекрутъ, будутъ въ большемъ количествѣ противъ полагаемыхъ нынѣ, по недостающую на жалованье сумму, требовать въ отпускъ особо. Командиру завода и всѣмъ чинамъ, полагаемымъ по штату, давать квартиры съ отапли-

ваніемъ и освѣщеніемъ, или, за неимѣніемъ оныхъ, производить квартирныя деньги по положенію нижеслѣдующему: Штабъ-Офицерамъ (въ томъ числѣ Архитектору и Механику) по 250 рублей, Оберъ-Офицерамъ (въ томъ числѣ Помощнику Механика, Секретарю и Бухгалтеру) по 150 руб., Приказнымъ служителямъ Оберъ-Офицерскаго званія по 100 рублей. Сумму на сей предметъ отпускать заводу сверхъ положенной на содержаніе завода, по наличному числу чиновниковъ, не имѣющихъ казенныхъ квартиръ.

Примѣчаніе: 1. Остатки отъ суммы, на жалованье отпускаемой, дозволяется, съ разрѣшенія Начальства, употреблять на награжденія по заводу, на основаніи Учрежденія Военнаго Министерства. 2. Остатки отъ суммъ, на содержаніе завода и госпиталя отпускаемыхъ, ни на какое другое употребленіе расходуемы быть не должны, а сберегаемыя (остатки сіи) при заводѣ для тѣхъ самыхъ расходовъ, для коихъ онѣ назначаются; ибо назначенія сіи, будучи примѣрныя, взятыя изъ расходовъ прошедшихъ годовъ, не могутъ быть опредѣлительны, а случиться можетъ, что въ иной годъ расходы на необходимыя потребности будутъ превышать годовую сумму, и тогда упоминаемые остатки послужатъ къ пополненію недостатка годовой суммы. 3. Провіантъ, на основаніи общихъ постановленій, отпускается отъ Провіантскаго вѣдомства обыкновенная солдатская дача, означеннымъ въ штатѣ семъ на деньщиковъ по чинамъ: Командиру, Лекарямъ и Коммисару госпиталя, да сверхъ того фельдшерамъ 3, Аптекарскому ученику 1, вахтерамъ 13, унтеръ-офицерамъ 21, и желѣзоковарительнаго завода 4, кондуктору 1, писарямъ 38, сторожамъ 17, служителямъ госпитальнымъ 30, сотскимъ и десятскимъ 4, часовымъ при будкахъ 18, лѣсничимъ 30, коноваламъ 2, фурлейтамъ 24, мастеровымъ 38, и для карауловъ изъ неспособныхъ мастеровыхъ 56, всего 300 человѣкамъ, и тѣмъ изъ опредѣляемыхъ въ оружейники рекрутамъ, кои до обученія мастеровымъ, состоятъ не на задѣльной платѣ, а на жалованьѣ. 4. Казенная аммуниція отпускается отъ Коммисаріатскаго Департамента по существующимъ положеніямъ, кому какая по званію слѣдуетъ, именно: фельдшерамъ 3, Аптекарскому ученику 1, вахтерамъ 13, унтеръ-офицерамъ 21, и желѣзоковарительнаго завода 4, кондуктору 1, (имѣетъ обмундировку сходно противу Инженеровъ, во вмѣсто оловянныхъ пуговицъ имѣетъ мѣдныя), писарямъ 38, сторожамъ 17, служителямъ госпитальнымъ 30, сотскимъ и десятскимъ 4, часовымъ при будкахъ 18, лѣсничимъ 30, коноваламъ 2, фурлейтамъ 24, мастеровымъ 38, и для карауловъ изъ неспособныхъ мастеровыхъ 56, всего 300 человѣкамъ. 5. Изъ заготовляемаго заводомъ провіанта, отпускать всѣмъ чиновникамъ и состоящимъ на заводѣ мастерамъ и мастеровымъ и ихъ семействамъ, съ платою за оный денегъ, по тѣмъ цѣнамъ, во что онаго въ заготовленіи обходится, съ наложеніемъ на покупную цѣну на каждый пудъ муки по 3 коп., для составленія суммы на богоугодныя дѣла по Оружейному Обществу. 6. Сумма на прогоны чиновникамъ, посылаемымъ въ разныя командировки, будетъ отпускаема по распоряженію Артиллерійскаго Департамента изъ ассигнуемой на транспорты суммы. 7. Какъ въ Ижевскомъ Оружейномъ заводѣ, въ нынѣшнемъ его положеніи, служатъ дѣти казенныхъ чиновниковъ, имѣя гражданскіе нижніе чины, по необходимости той, что они не имѣли возможности воспитывать ихъ, по отдаленности, въ мѣстахъ, гдѣ бы можно было дать имъ образованіе, то полагается оныхъ оставить въ заводѣ на прежнемъ основаніи до тѣхъ поръ, пока они, по усмотрѣнію мѣстнаго Начальства, нужны будутъ; но въ обязанность онаго назначается правило то, что мѣста сіи должны быть замѣщаемы канцелярскими.

Для назначенной ежегодной выдѣлки отъ 15 до 25000 новаго огнестрѣльнаго оружія, 5000 тесаковъ и для дѣла желѣза и уклада до 100.000 пудовъ должно состоять мастеровъ оружейныхъ и желѣзодѣлательныхъ по Камско-Ижевскому Оружейному заводу.

	Число людей.
По части оружейной:	
Въ стволыномъ цехѣ:	
Заварщиковъ	53
Молотобойцовъ по два на каждаго	106
При внутренней отдѣлкѣ стволовъ	106
При обдѣлкѣ наружности стволовъ	134
При приготовленіи сверлъ	10
При дѣлѣ формъ	6
Въ замочномъ цехѣ.	
При ковкѣ всѣхъ замочныхъ частей	50
Отдѣльщиковъ замковъ	188
Полировщиковъ	13
Въ цехъ бѣлаго оружія.	
Кузнецовъ для ковки штыковъ и клинковъ.	40
— — шомполовъ	16
— — мелочей	18
Молотобойцовъ	28
Отдѣльщиковъ	62
Ножевыхъ мастеровъ	10
Точильщиковъ и полировщиковъ клинковъ, штыковъ и шомполовъ	16
Кальщиковъ штыковъ и шомполовъ	3
При рѣзкѣ желѣза	6
При литьѣ чугунныхъ вещей	14
Въ приборномъ цехѣ.	
Приборныхъ мастеровъ	50
Ѣсныхъ мастеровъ	18
Въ ложевомъ цехѣ.	
Ложевыхъ мастеровъ	175
Въ стальной артели.	
Мастеровъ	6
Тягольщиковъ	4
Помощниковъ	10
По части желѣзодѣлательной:	
На ковку кричнаго желѣза	84
— дѣло уклада	42
— протяжку разнаго сортоваго желѣза	14
По исправленію разныхъ работъ.	
Для дѣла инструментовъ	115
Непремѣнныхъ работниковъ: пѣшихъ	870
— — — — — — — конныхъ	529

Штатъ Камско-Ижевскому желѣзоковательному заводу.

	Число людей	жалованья въ годъ. Одном.	Всѣмъ.
		Р у б л и.	
Старшій Смотритель	1	—	1200
Младшій Смотритель	1	—	600
Имъ Помощниковъ	2	300	600
Унтеръ-офицеровъ	4	60	240
На письменные припасы	—	—	770
На содержаніе госпиталя	—	—	2000
На содержаніе богадѣльни	—	—	250
На содержаніе машинъ и строеній	—	—	13332
На содержаніе Полиціи	—	—	250
На содержаніе неимущихъ вдовъ и сиротъ желѣзоковательнаго завода	—	—	313 р. 80 к.
На провозъ 135 тысячъ пудъ чугуна съ Гольянской пристани на Ижевской заводъ, по 5-ти коп. съ пуда	—	—	6750
На заготовленіе угля 16500 коробовъ, въ коихъ заключается 103125 четвертей, на дѣло 90 т. пудъ желѣза, по 1 руб. 50 коп. за коробъ	—	—	24750
За провозъ 15 т. пудъ чугуна на дѣло 10 т. пудъ уклада, по 5 коп. за пудъ чугуна	—	—	750
На заготовленіе угля 4000 коробовъ, въ коихъ заключается 25000 четвертей на дѣло 10 т. пудъ уклада, по 1 руб. 50 коп. за коробъ	—	—	6000
На заготовленіе угля 920 коробовъ, въ коихъ заключается 5750 четвертей, для протяжки разнаго сортоваго желѣза, по 1 руб. 50 коп. за коробъ	—	—	1380
Забпльной платы.			
За дѣло 90 т. пудъ желѣза, по 26 коп. за пудъ	—	—	23400
За дѣло 10 т. пудъ уклада, по 61 коп. за пудъ	—	—	6100
За протяжку 10560 пудъ разнаго сортоваго желѣза, по 52 коп. за пудъ	—	—	5491р. 20 к.
И т о г о	—	—	97000

Къ № 3388. — 1829. Декабря 29.

Высочайше утвержденный штатъ III Отдѣленія Собственной Его Императорскаго Величества Канцеляріи.

	Ежегодно жалованья. Одном.	Всѣмъ.
	Р у б л и.	
Четыремъ Экспедиторамъ, каждому по	3000	12000
Четыремъ старшимъ Помощникамъ, каждому по	2000	8000
Шестерымъ младшимъ	1200	7200
Цензору Театральныхъ представленій	2000	
Помощнику его	1500	
Экзекутору и Казначею	2000	
Журналисту	1500	
Помощнику ихъ	1000	
На Канцелярскіе расходы	—	6000
На квартиру, отопленіе, освѣщеніе и сторожей	—	12000
И т о г о	—	53200

УКАЗАТЕЛЬ

I. РЕЭСТРЪ ХРОНОЛОГИЧЕСКІЙ.

II. РЕЭСТРЪ АЛФАВИТНЫЙ.

III. ОГЛАВЛЕНІЕ РЕЭСТРА АЛФАВИТНАГО.

РЕЭСТРЪ ХРОНОЛОГИЧЕСКІЙ

ПОЛНАГО СОБРАНІЯ ЗАКОНОВЪ

РОССІЙСКОЙ ИМПЕРІИ.

ЦАРСТВОВАНІЕ ГОСУДАРЯ ИМПЕРАТОРА НИКОЛАЯ ПЕРВАГО.

Томъ IV.

1829.

2575. — *Генваря 2. Сенатскій.* О дополнительныхъ правилахъ на составленіе свѣденій о справочныхъ Губернскихъ цѣнахъ.

2576. — *Генваря 3. Сенатскій.* О непринимаміи къ явкѣ никакихъ актовъ о церковной собственности, по коимъ дѣлаются распоряженія, и о недѣланіи по онымъ никакого исполненія до утвержденія ихъ узаконеннымъ порядкомъ.

2577. — *Генваря 3 (Февраля 7). Именный, данный Начальнику Главнаго Штаба.* О распространеніи на Атамана Войска Донскаго власти, предоставленной Командирамъ Отдѣльныхъ Корпусовъ.

2578. — *Генваря $\frac{3}{15}$ (Апрѣля 4). Декларація, заключенная Копенгагенскимъ и Россійскимъ Дворами.* О взаимной салютаціи Флотовъ.

2579. — *Генваря 5. Именный, объявленный Сенату Министромъ Внутреннихъ дѣлъ.* О пріостановленіи исполненія по положенію 27 Августа 1825 года, объ отправленіи ежегодно 4 воспитанниковъ Иркутской Семинаріи въ Московское отдѣленіе Медикохирургической Академіи, впредь до умноженія числа воспитанниковъ сей Семинаріи.

2580. — *Генваря 5. Высочайше утвержденное мнѣніе Государственнаго Совѣта, прописанное въ указѣ Сената 15 Февраля.* Объ исполненіи въ точности узаконеній о воспрещеніи владѣть дворовыми людьми и крестьянами лицамъ, неимѣющимъ на то права, а слѣдственно немогущимъ и временно въ качествѣ владѣльца пользоваться ими.

2581. — *Генваря 5. Высочайше утвержденное мнѣніе Государственнаго Совѣта.* Объ отношеніяхъ Санктпетербургскаго Консисторіальнаго засѣданія къ Юстицъ-Коллегіи Лифляндскихъ и Эстляндскихъ дѣлъ и къ Правительствующему Сенату.

2582. — *Генваря 5. Высочайше утвержденное мнѣніе Государственнаго Совѣта, прописанное въ указѣ Сената 22 Генваря.* О дозволеніи во время набора принимать въ уѣздныхъ рекрутскихъ Присутствіяхъ рекрутъ, представляемыхъ въ зачетъ будущихъ наборовъ.

2583. — *Генваря 5. Высочайше утвержденное положеніе Комитета Министровъ.* Объ оставленіи раскольниковъ и другихъ людей, водворившихся въ Лифляндской и Витебской Губерніяхъ по покормежнымъ паспортамъ, или проживающихъ безъ письменныхъ видовъ, на мѣстахъ нынѣшняго пребыванія ихъ.

2584. — *Генваря 5. Высочайше утвержденное положеніе Комитета Министровъ.* Объ учрежденіи 3 Экспедиціи при 1 Департаментѣ Московскаго Надворнаго Суда.

2585. — *Генваря 5. Высочайше утвержденное положеніе Комитета Министровъ.* О назначеніи слѣдственнымъ Стряпчимъ въ Столицахъ денегъ на разъѣзды.

2586. — *Генваря 5. Высочайше утвержденное положеніе Комитета Министровъ, объявленное Сенату Министромъ Юстиціи.* О прибавкѣ одного Секретаря въ 1-й Департаментъ Кіевскаго Главнаго Суда.

2587. — *Генваря 5. Высочайше утвержденное положеніе Комитета Министровъ, объявленное Сенату Министромъ Юстиціи.* О прибавкѣ переводчика въ Гражданскій Департаментъ Кіевскаго Главнаго Суда.

2588. — *Генваря 8. Именный, объявленный Синоду Оберъ-Прокуроромъ онаго.* О донесеніи Его Величеству немедленно о важныхъ происшествіяхъ въ церквахъ.

2589. — *Генваря 10. Инструкція на бракованіе юфти при С. Петербургскомъ портѣ.*

Г.Л. I. Общія примѣчанія и правила.

II. Когда, гдѣ и на сколько сортовъ красная юфть бракуется.

2590. — *Генваря 12 (Февраля 4). Привилегія, выданная сыновьямъ Механика Утефа,* на изобрѣтенную машину для разрѣзыванія кожъ.

2591. — *Генваря 13. Высочайше утвержденная записка Министра Императорскаго Двора.* О безочередной отдачѣ въ рекруты удѣльныхъ крестьянъ дурнаго поведенія.

2592. — *Генваря 14. Сенатскій, съ прописаніемъ Высочайше утвержденнаго положенія Комитета Министровъ.* О зачисленіи въ дѣйствительную службу чиновникамъ, оправданнымъ по суду и

которые удовлетворяются жалованьемъ, времени нахожденія ихъ подъ судомъ и слѣдствіемъ.

2593. — *Генваря 14. Сенатскій.* О перемѣщеніи Илецкаго Соляваго Правленія въ крѣпость Илецкую Защиту.

2594. — *Генваря 15. Высочайше утвержденное положеніе Комитета Министровъ.* Объ отпускѣ въ Капитулъ Россійскихъ Орденовъ, въ добавокъ къ получаемымъ изъ Государственнаго Казначейства суммамъ, еще по 103.341 рублю 45 коп. въ годъ.

2595. — *Генваря 15. Высочайше утвержденное положеніе Комитета Министровъ.* О довольствованіи нижнихъ военнаго и морскаго вѣдомства служителей, содержащихъ въ караншинахъ караулы, отъ ихъ Начальствъ.

2596. — *Генваря 15. Сенатскій, съ припискою Высочайше утвержденнаго положенія Комитета Министровъ.* О дозволеніи пользоваться льготою купцамъ и мѣщанамъ льготныхъ городовъ Новороссійскаго края, пріобрѣтшимъ въ оныхъ домы покупкою.

2597. — *Генваря 15. Высочайше утвержденное положеніе Комитета Министровъ.* О Камчатской ремесленной школѣ.

2598. — *Генваря 17 (30). Именный, данный Сенату.* О закрытіи Комитета, учрежденнаго въ 13 день Генваря 1807 года, для разсматриванія дѣлъ о здовредныхъ намѣреніяхъ.

2599. — *Генваря 17. Именный, данный Сенату.* О дополнительныхъ правилахъ къ устройству Бѣлорусскихъ учебныхъ заведеній.

2600. — *Генваря 17. Именный, данный Сенату.* О передачѣ изъ Гражданскаго въ Черноморское вѣдомство маяковъ, на берегахъ Чернаго и Азовскаго морей устроенныхъ.

2601. — *Генваря 18. Именный, объявленный въ приказѣ Управляющаго Морскимъ Штабомъ.* О непроизводствѣ жалованья отчисляемымъ по флоту и считающимся по арміи Штабъ и Оберъ-Офицерамъ и незанятымъ должностями.

2602. — *Генваря 19. Высочайше утвержденное положеніе Комитета Министровъ.* Объ опредѣленіи во второе Общее Собраніе Сената особыхъ Протоколиста и Регистратора.

2603. — *Генваря 19. Высочайше утвержденное предположеніе.* О сформированіи Образцоваго Кавалерійскаго полка на постоянномъ основаніи.

2604. — *Генваря 19. Высочайше утвержденное положеніе* объ управленіи резервныхъ войскъ.

2605. — *Генваря 20. Именный, объявленный Гражданскимъ Губернаторамъ Министромъ Внутреннихъ дѣлъ.* О доставленіи въ Главный Штабъ по Военному Поселенію паспортовъ, оставшихся послѣ умершихъ нижнихъ чиновъ, уволенныхъ изъ поселенныхъ полковъ.

2606. — *Генваря 21. Высочайше утвержденныя правила въ руководство Россійской Миссіи и Консульствамъ въ Персіи, относительно торговли и защиты пребывающихъ тамъ Россійскихъ подданныхъ.*

2607. — *Генваря 21. Именный, данный Начальнику Главнаго Штаба.* О запрещеніи обществамъ Офицеровъ выдавать просящимся въ отставку товарищамъ свидѣтельства, въ удостовѣреніе къ полученію пенсіоновъ или неспособности продолжать службу.

2608. — *Генваря 21. Сенатскій.* О причисленіи умершихъ послѣ ревизіи въ окладъ наравнѣ съ наличными.

2609. — *Генваря 21. Сенатскій.* О причисленіи въ окладъ прописныхъ въ ревизію, объявленныхъ по 1 Іюля 1827 года, со второй половины 1826 года.

2610. — *Генваря 21. Сенатскій, съ припискою Высочайше утвержденной записки Министра Финансовъ.* О прибавкѣ къ штатамъ Одесской и Астраханской Конторъ Юрисконсультовъ.

2611. — *Генваря 22. Именный, объявленный Сенату Управляющимъ Министерствомъ Юстиціи.* О бытіи при Президентѣ Попечительнаго Общества о штрафахъ чиновнику для особыхъ порученій.

2612. — *Генваря 22. Высочайше утвержденное положеніе Комитета Министровъ.* О обложеніи податьми всѣхъ холостыхъ людей въ Бессарабской Области, извѣстныхъ подъ названіемъ бурлаковъ.

2613. — *Генваря 22. Высочайше утвержденное положеніе Комитета Министровъ.* О дозволеніи въ уѣздныхъ городахъ Новгородской Губерніи на боковыхъ улицахъ въ отдаленныхъ кварталахъ строить деревянные домы на деревянныхъ стульяхъ.

2614. — *Генваря 22. Сенатскій.* О распространеніи Всемилостивѣйшаго Манифеста 22 Августа 1826 года на подавшихъ о прописныхъ душахъ объявленія послѣ 1 Іюля 1827 года.

2615. — *Генваря 23 (Февраля 25). Именный, объявленный Сенату Министромъ Финансовъ.* О мѣрахъ къ пресѣченію вкравшихся въ Олонецкой Губерніи по лѣсной части злоупотребленій.

2616. — *Генваря 23. Именный, объявленный Командиру Отдѣльнаго Сибирскаго Корпуса, Дежурнымъ Генераломъ Главнаго Штаба.* О имѣніи по одному барабанщику въ Этапныхъ командахъ, учрежденныхъ для препровожденія ссыльныхъ.

2617. — *Генваря 24 (Февраля 18). Именный, данный Сенату.* Объ учрежденіи въ Симферополѣ Межевой Конторы и Коммиссіи для размежеванія земель въ Таврической Губерніи. — *Съ приложеніемъ: Высочайше утвержденныхъ правилъ для того размежеванія, формъ и объясненія Татарскихъ мѣръ.*

Гл. I. Положенія общія.
Отд. I. Предварительныя къ межеванію распоряженія.
II. О доказательствахъ, при межеваніи пріемлемыхъ.
Гл. II. Особенныя положенія.
Отд. I. О лѣсахъ и земляхъ, казнѣ принадлежащихъ.
II. О земляхъ, принадлежащихъ [селеніямъ казеннаго вѣдомства.
III. О земляхъ, принадлежащихъ Татарамъ лично.
IV О земляхъ, принадлежащихъ въ собственность древнимъ и новымъ помѣщикамъ.
1) О земляхъ; принадлежащихъ древнимъ помѣщикамъ.
2) О земляхъ, принадлежащихъ новымъ помѣщикамъ.
V. О земляхъ, состоящихъ во владѣніи людей разныхъ племенъ и разныхъ званій, не имѣющихъ Дворянства.
VI. Объ участкахъ, принадлежащихъ Татарамъ внутри дачъ казенныхъ и помѣщичьихъ.
VII. О земляхъ вакуфныхъ.

2618. — *Генваря 24. Именный, объявленный Канцлеру Россійскихъ Орденовъ, Статсъ-Секретарю Муравьеву.* О счисленіи срока службы къ полученію знака отличія безпорочной службы для лицъ, пользовавшихся отпусками болѣе двухъ разъ въ году, или болѣе двухъ лѣтъ въ промежуткѣ пяти-лѣтняго срока

2619. — *Генваря 24. Именный, объявленный въ приказѣ Товарища Начальника Главнаго Штаба.* О сформированіи 11 и 12 пѣхотныхъ дивизій.

2620. — *Генваря 24. Сенатскій.* О подчиненіи по дѣламъ заводскимъ Уѣздныхъ и Земскихъ Судовъ тѣхъ уѣздовъ, гдѣ состоятъ горные заводы, Пермскому и Московскому Горнымъ Правленіямъ.

2621. — *Генваря 25. Высочайше утвержденное Положеніе* о дѣлахъ Греко-Россійской Церкви въ Царствѣ Польскомъ.
Отд. I. Епископскому Суду подлежатъ слѣдующія дѣла.
II. Къ вѣдомству Министерства духовныхъ дѣлъ относятся слѣдующія дѣла.
III. Правила и образъ взаимнаго сношенія.

2622. — *Генваря 25. Именный, данный Сенату.* Объ учрежденіи Коммиссіи для построенія Практическаго Технологическаго Института.

2623. — *Генваря 25. Высочайше утвержденная записка Министра Финансовъ.* О безпошлинномъ пропускѣ мрамора, выписываемаго для построекъ въ Одессѣ.

2624. — *Генваря 26 (Марта 5). Высочайше утвержденное положеніе Комитета Министровъ.* О производствѣ порціонныхъ денегъ Офицерамъ Корпуса Путей Сообщенія, производящимъ работы въ посторонннихъ вѣдомствахъ.

2625. — *Генваря 26. Именный, объявленный Сенату Министромъ Внутреннихъ дѣлъ.* О дарованіи пяти-лѣтней льготы купцамъ города Георгіевска, переселяющимся въ новоучреждаемый городъ, отъ взноса съ гильдейскихъ капиталовъ процентныхъ денегъ, а мѣщанамъ отъ платежа подушныхъ казенныхъ податей.

2626. — *Генваря 26 (Февраля 18). Высочайше утвержденное положеніе Комитета Министровъ.* О распространеніи на дѣтей Греко-Уніатскихъ Священниковъ и Діаконовъ постановленій, изданныхъ для дѣтей Священниковъ и Діаконовъ Православнаго исповѣданія, также Лютеранскихъ и Реформатскихъ Пасторовъ, относительно опредѣленія ихъ въ службу.

2627. — *Генваря 26. (Февраля 18). Высочайше утвержденное положеніе Комитета Министровъ.* О распространеніи на дѣтей Священниковъ и Діаконовъ Греко-Уніатскихъ, Высочайше утвержденнаго мнѣнія Государственнаго Совѣта 22 Ноября 1828 года о Священническихъ и Діаконскихъ дѣтяхъ, обращаемыхъ за излишествомъ Духовнымъ Начальствомъ въ распоряженіе Губернскаго, для избранія рода жизни.

2628. — *Генваря 26. Высочайше утвержденное положеніе Комитета Министровъ.* О выдачѣ ерлыковъ изъ Казенныхъ Палатъ на провозъ пива и меда по Столицамъ.

2629. — *Генваря 26. Высочайше утвержденное положеніе Комитета Министровъ.* Объ окладахъ жалованья Священниковъ С. Петербургской Римско-Католической церкви Св. Іоанна Іерусалимскаго.

2630. — *Генваря 26. Высочайше утвержденное положеніе Комитета Министровъ, изъясненное въ указѣ Сената 12 Февраля, данномъ Товарищу Министра Народнаго Просвѣщенія.* О допущеніи къ межевымъ дѣламъ духовныхъ Депутатовъ вмѣсто особыхъ чиновниковъ.

2631. — *Генваря 27. Высочайше утвержденное мнѣніе Государственнаго Совѣта.* О взысканіи съ наслѣдниковъ Графа Самойлова по запискѣ, приложенной къ его завѣщанію, въ пользу помѣщицы Улашиновой, 10.000 рублей безъ процентовъ.

2632. — *Генваря 28. Сенатскій.* Объ уничтоженіи Министрамъ распоряженія, чтобы подвѣдомственные имъ Департаменты при доставленіи отчетовъ своихъ на ревизію, присовокупляли удостовѣреніе о мѣстной повѣркѣ тѣхъ отчетовъ съ книгами и документами.

2633. — *Генваря 29. Именный, объявленный въ приказѣ Управляющимъ Морскимъ Штабомъ.* О мундирѣ чиновникамъ, находящимся для особыхъ порученій при Адмиралахъ и другихъ Начальникахъ по Морскому вѣдомству.

2634. — *Генваря 29. Высочайше утвержденное положеніе Комитета Министровъ.* О дозволеніи лицамъ, вызываемымъ Академіею Наукъ, для занятія въ оной ученыхъ мѣстъ, привозить съ собою въ Россію, или по пріѣздѣ выписывать изъ-за границы принадлежащихъ имъ вещей на 2000 рублей серебромъ безпошлинно.

2635. — *Генваря 29. Высочайше утвержденное положеніе Комитета Министровъ, объявленное Сенату Министромъ Внутреннихъ дѣлъ.* Объ учрежденіи Челбаской Караншинной Заставы.

2636. — *Генваря 29. Высочайше утвержденное положеніе Комитета Министровъ.* Объ учрежденіи при Медико-Хирургической Академіи особой каѳедры Хирургической Клиники.

2637. — *Генваря 29. Высочайше утвержденное положеніе Комитета Министровъ.* О упраздненіи Таможенныхъ Засѣдателей въ Летичевскомъ и Ушицкомъ повѣтахъ Подольской Губерніи, и о прибавкѣ на мѣсто ихъ двухъ таковыхъ Засѣдателей въ Кременецкій повѣтъ Волынской Губерніи.

2638. — *Генваря 29. Высочайше утвержденное положеніе Комитета Министровъ.* О перемѣщеніи Шавельскаго Экономическаго Комитета Путей Сообщенія въ Ригу, и о поручсніи оному завѣдыванія хозяйственною частію по работамъ VII Округа Путей Сообщенія.

2639. — *Генваря 29. Сенатскій, въ подтвержденіе указа 19 Іюля 1811 года.* О доставленіи въ срокъ къ Министру Народнаго Просвѣщенія списковъ чинамъ, слѣдующимъ къ взносу въ Адресъ-Календарь.

2640. — *Генваря 30 (Февраля 20.) Именный, данный Сенату.* О подчиненіи казенныхъ винокуренныхъ заводовъ вѣдомству Казенныхъ Палатъ.

2641. — *Генваря 30. Сенатскій, съ пропписаніемъ Именнаго.* О невзиманіи пошлины на Омской линіи съ рыбы и съ вещей, привозимыхъ для чиновъ, въ нихъ находящихся, и о дозволеніи купечеству оной Области производить розничную торговлю.

2642. — *Генваря 30. Высочайше утвержденное положеніе.* О выступленіи Артиллеріи дѣйствующей Арміи въ походъ, и о составѣ Резервной Артиллеріи.

2643. — *Генваря 30. Сенатскій, съ пропписаніемъ Высочайше утвержденнаго положенія Государственнаго Совѣта.* Въ дополненіе правилъ 1806 года Іюля 10 о товарахъ, привозимыхъ на судахъ, взятыхъ въ призъ.

2644. — *Генваря 31. Сенатскій.* О повсемѣстномъ извѣщеніи родителей и родственниковъ кантонистовъ, что могутъ брать ихъ на воспитаніе до 14 лѣтъ, буде пожелаютъ.

2645. — *Генваря 31. Сенатскій, въ слѣдствіе Высочайше утвержденнаго положенія Комитета Министровъ Генваря 15.* О закрытіи Волынскаго Комитета, учрежденнаго по Высочайшему Именному указу 28 Ноября 1817 года.

2646. — *Генваря 31. Сенатскій, съ пропписаніемъ Высочайше утвержденнаго положенія Комитета Министровъ.* О наградѣ Шихейгерамъ и нарядчикамъ за найденные при промывкѣ золото-содержащихъ песковъ самородки.

2647. — *Генваря. Синодскій, съ пропписаніемъ Высочайше утвержденнаго положенія Синода.* Объ отдачѣ наслѣдникамъ Всемилостивѣйше жалуемыхъ панагій и крестовъ, драгоцѣнными камнями украшенныхъ, по смерти тѣхъ духовныхъ лицъ, кому принадлежали.

2648. — *Февраля 2. Именный, объявленный*

Статсъ-Секретаремъ Муравьевымъ Министру Внутреннихъ дѣлъ. О обязанности Начальника Якутской Области объѣзжать оную въ два года одинъ разъ.

2649. — *Февраля 4. Сенатскій, съ прописаніемъ Высочайше утвержденнаго мнѣнія Государственнаго Совѣта.* О переводѣ фундушевыхъ имѣній Виленскаго Учебнаго Округа въ вѣдомство Министерства Финансовъ.

2650. — *Февраля 4 (21). Высочайше утвержденное мнѣніе Государственнаго Совѣта.* О порядкѣ наложенія опекъ на имѣнія дворянъ и разсмотрѣніи дѣйствій по сему предмету Начальствующихъ въ Губерніяхъ.

2651. — *Февраля 5 (19). Именный, объявленный Управляющему Министерствомъ Юстиціи Министромъ Императрскаго Двора.* О повсемѣстномъ запрещеніи разорять птичьи гнѣзда.

2652. — *Февраля 5. Высочайше утвержденное положеніе Комитета Министровъ.* Объ отправленіи чрезъ С. Петербургскій Почтамтъ произведеній Военно-Топографическаго Депо, какъ въ казенныя мѣста, такъ и къ частнымъ иногороднымъ лицамъ, въ тюкахъ и свертках вѣсомъ, не болѣе пуда, безъ платежа вѣсовыхъ и страховыхъ денегъ.

2653. — *Февраля 5. Высочайше утвержденное положеніе Комитета Министровъ,* съ изложеніемъ правилъ о увеличеніи капитала, предназначеннаго на вспоможеніе разореннымъ отъ разныхъ несчастныхъ случаевъ.

I. О сборѣ въ кружки.

II. О пожертвованіяхъ.

III. О сборѣ съ лоттерей и трактировъ.

IV. О деньгахъ, высыпаемыхъ изъ кружекъ.

2654. — *Февраля 5. Предписаніе Главноначальствующаго надъ Почтовымъ-Департаментомъ Малороссійскому Почтъ Директору, въ слѣдствіе Именнаго указа.* О незадержаніи на почтахъ посылокъ на Высочайшее Имя.

2655. — *Февраля 5. Высочайше утвержденное положеніе Комитета Министровъ.* О прибавкѣ въ Тобольскій Губернскій Судъ Совѣтника, Секретаря и Столоначальника.

2656. — *Февраля 6. Именный, данный Министру Народнаго Просвѣщенія.* О преобразованіи Виленскаго Цензурнаго Комитета по прилагаемому у сего штату.

2657. — *Февраля 6. Именный, объявленный въ приказѣ Товарища Начальника Главнаго Штаба.* О доставленіи ежегодно отъ Начальниковъ дивизій въ Артиллерійскій Департаментъ вѣдомостей объ оружейныхъ вещахъ, оказавшихся негодными.

2658. — *Февраля 6. Именный, данный Сенату.* Объ учрежденіи особаго сбора съ Татаръ, въ Таврической Губерніи обитающихъ, на устройство Таврическаго полуострова.

2659. — *Февраля 7. Высочайше утвержденныя правила,* на основаніи коихъ допущено введеніе особаго Церковнаго Устава для поселенныхъ въ Грузіи Протестантскихъ Сепаратистовъ.

2660. — *Февраля 7. Именный, данный Товарищу Начальника Главнаго Штаба.* О имѣніи Командиру всей резервной Кавалеріи двухъ Адъютантовъ, Аудитора и четырехъ писарей.

2661. — *Февраля 7. Сенатскій, съ прописаніемъ Высочайшаго повелѣнія и положенія Комитета Министровъ.* О назначеніи пособій и наградъ за успѣхи въ распространеніи садоводства и лѣсоводства въ Новороссійскомъ краѣ.

2662. — *Февраля 7. Именный, объявленный въ приказѣ Управляющаго Главнымъ Штабомъ по Военному Поселенію.* О бытіи въ составѣ трехъ ротъ баталіону No 9.

2663. — *Февраля 8 (27). Именный, данный Сенату.* О присвоеніи чиновъ Директору, Инспектору и Учителямъ Нѣмецкаго Училища, состоящаго при С. Петербургской Евангелической церкви Св. Петра.

2664. — *Февраля 8. Высочайше утвержденное мнѣніе Государственнаго Совѣта, изъясненное въ указѣ Сената отъ 22 Февраля.* О обращеніи Чемоданныхъ Татаръ въ званіе Государственныхъ поселянъ.

2665. — *Февраля 8. Высочайше утвержденное мнѣніе Государственнаго Совѣта, объявленное Сенату Министромъ Финансовъ.* Объ устройствѣ Цыганъ въ Бессарабской Области.

2666. — *Февраля 8. Сенатскій.* О взысканіи гильдейской повинности съ лицъ, содержащихъ фабрики на арендѣ.

2667. — *Февраля 8. Именный, объявленный въ приказѣ Товарища Начальника Главнаго Штаба.* Объ учрежденіи военныхъ госпиталей въ нѣкоторыхъ городахъ, и о сформированіи для прислуги къ онымъ инвалидныхъ ротъ.

2668. — *Февраля 9 (18). Именный, данный Сенату.* О бытіи Академіи Художествъ подъ главнымъ начальствомъ Министра Императорскаго Двора.

2669. — *Февраля 11. Сенатскій.* О лучшемъ образѣ заготовленія для казны разныхъ предметовъ, и о подтвержденіи всѣмъ вѣдомствамъ, дабы при соображеніяхъ на счетъ употребленія Коммиссіонеровъ не выходили изъ общихъ, законами установленныхъ правилъ.

2670. — *Февраля 11. Именный, объявленный въ приказѣ Управляющаго Главнымъ Штабомъ.* О выдачѣ прогонныхъ денегъ Генераламъ, Штабъ и Оберъ-Офицерамъ, переводимымъ, по надобности службы, изъ одной команды въ другую.

2671. — *Февраля 12. Высочайше утвержденное мнѣніе Государственнаго Совѣта.* Объ отсылкѣ бродягъ изъ ближайшихъ къ Кавказской Области Губерній на линію.

2672. — *Февраля 12. Именный, данный Товарищу Начальника Главнаго Штаба.* О распредѣленіи бродягъ, на Кавказскую линію отсылаемыхъ.

2673. — *Февраля 12. Высочайше утвержденное положеніе Комитета Министровъ.* Объ отчетности по выпускѣ чрезъ домъ Андерсона и Моберли иностранныхъ аптечныхъ матеріаловъ.

2674. — *Февраля 12. Высочайше утвержденное положеніе Комитета Министровъ.* О предоставленіи власти Начальнику Морскаго Штаба разрѣшать ношеніе Медикамъ въ отставкѣ военно-Медицинскаго мундира по Морскому вѣдомству.

2675. — *Февраля 13. Высочайше утвержденное мнѣніе Государственнаго Совѣта.* О дозволеніи Измаильскому Коммерческому Суду имѣть всѣхъ четырехъ Членовъ отъ купечества по выбору оныхъ на одинъ годъ.

2676. — *Февраля 14. Сенатскій, съ прописаніемъ Высочайше утвержденнаго положенія Комитета Министровъ.* О считаніи Депутатовъ Генеральныхъ Судовъ въ 7 классѣ.

2677. — *Февраля 14. Сенатскій.* О свидѣтельствованіи въ способности къ фронтовой службѣ сыновей нижнихъ воинскихъ чиновъ, которые будутъ находиться у помѣщиковъ, и на которыхъ должны выдаваться зачетныя рекрутскія квитанціи, при представленіи ихъ въ Баталіоны Кантонистовъ.

2678. — *Февраля 14. Именный, объявленный въ приказѣ Управляющаго Главнымъ Штабомъ.* О суммѣ, какую отпускать изъ Коммиссаріата за помпоны.

2679. — *Февраля 14. Сенатскій, съ прописаніемъ Высочайшаго повелѣнія.* О взы-

сканія съ Членовъ Нижегородскаго Губернскаго Правленія, подписавшихъ опредѣленіе о ссылкѣ сторожа Сенатской Типографіи въ Сибирь на поселеніе.

2680. — *Февраля 15. Именный, данный Пермскому Гражданскому Губернатору.* Объ устройствѣ зданія для заведеній Пермскаго Приказа Общественнаго Призрѣнія.

2681. — *Февраля 15. Сенатскій.* О правѣ Межевымъ Судамъ 1-й инстанціи принужденія къ присягѣ о вѣрности и несокрытіи документовъ.

2682. — *Февраля 15. Сенатскій.* О недаваніи ошкупщикамъ 30-дневной льготы на взносъ ошкупной суммы, за шесть мѣсяцъ, въ которомъ дѣйствіе казеннаго надзора продолжается.

2683. — *Февраля 16. Сенатскій, по Высочайшему повелѣнію.* О воспрещеніи Гражданскимъ Судебнымъ мѣстамъ присылать людей за проступки на Старорусскій солеваренный заводъ.

2684. — *Февраля 17. Именный, объявленный въ приказѣ Управляющаго Главнымъ Штабомъ.* О обмундированіи фурштата.

2685. — *Февраля 18. Сенатскій, съ прописаніемъ Высочайшаго повелѣнія.* О правилахъ для разработки въ Новороссійскомъ краѣ каменнаго угля, и введеніи онаго въ употребленіе.

2686. — *Февраля 19 (Марта 5). Именный, данный Государю Цесаревичу и Великому Князю Константину Павловичу.* О переименованіи Военно-Сиротскаго Дома Павловскимъ Кадетскимъ Корпусомъ.

2687. — *Февраля 19. Именный, объявленный въ приказѣ Управляющаго Морскимъ Штабомъ.* О распространеніи на Офицеровъ, служащихъ по Морской Артиллеріи и Флотскимъ Экипажамъ, положенія, касательно неопредѣленія къ Флагманамъ въ Аллюшанты флотскихъ Офицеровъ ранѣе трехъ лѣтъ въ Офицерскомъ чинѣ и трехъ шести-мѣсячныхъ на морѣ кампаній.

2688. — *Февраля 19. Высочайше утвержденное положеніе Комитета Министровъ.* О требованіи для прибавки къ штату Московской Полиціи нижнихъ чиновъ изъ Внутренней Стражи, чрезъ посредство Министерства Внутреннихъ дѣлъ.

2689. — *Февраля 19. Положеніе Комитета Министровъ.* О земскихъ повинностяхъ въ тѣхъ Губерніи, гдѣ учреждены Военныя поселенія.

2690. — *Февраля 21. Именный, объявленный Командиру Отдѣльнаго Корпуса Внутренней Стражи Дежурнымъ Генераломъ Главнаго Штаба.* О подписываніи исходящихъ бумагъ по Штабу Отдѣльнаго Корпуса Внутренней Стражи, вмѣстѣ съ Командиромъ Корпуса, и тѣмъ Чиновникамъ, кои составляли оныя.

2691. — *Февраля 21. Именный, объявленный Сенату Управляющимъ Министерствомъ Юстиціи.* О прибавкѣ во 2-й Департаментъ Московской Уголовной Палаты Совѣтника, Секретаря и 6-ти канцелярскихъ служителей для рѣшенія переданнаго въ оный дѣла о злоупотребленіяхъ по удѣльнымъ имѣніямъ.

2692. — *Февраля 21. Сенатскій.* О предоставленіи власти Бессарабской Казенной Палатѣ утверждать и выдавать планы съ межевыми книгами на земли, отводимыя въ частное владѣніе по Всемилостивѣйшему пожалованію.

2693. — *Февраля 22. Именный, данный Министру Финансовъ.* О причисленіи казенныхъ селеній Кавказской Области: Государственное и Курское, къ сформированному Горскому Казачьему полку.

2694. — *Февраля 23. Именный, данный Коллегіи Иностранныхъ дѣлъ.* О вычетахъ за повышеніе чиновъ и пашенныя съ чиновниковъ, находящихся въ чужихъ краяхъ по службѣ.

2695. — *Февраля 26. Высочайше утвержденное положеніе Комитета Министровъ.* Объ отсылкѣ въ Сенатъ на ревизію уголовныхъ дѣлъ о людяхъ Гражданскаго вѣдомства Имеретинской Области.

2696. — *Февраля 26. Высочайше утвержденное положеніе Комитета Министровъ.* О поддержаніи дорожныхъ алей по Бѣлорусскимъ Губерніямъ тѣми мѣрами, какія приняты были прежде Графомъ Чернышевымъ.

2697. — *Февраля 26. Высочайше утвержденное положеніе Комитета Министровъ.* Объ утвержденіи плана городу Екатеринбургу.

2698. — *Февраля 27 (Апрѣля 1). Высочайше утвержденное мнѣніе Государственнаго Совѣта.* О мѣрахъ для исправленія неслужащихъ чиновниковъ развратнаго поведенія.

2699. — *Февраля 28. Именный, объявленный въ приказѣ Управляющаго Главнымъ Штабомъ.* О переименованіи No 1 и 2 Гарнизонныхъ Артиллерійскихъ ротъ.

2700. — *Февраля 28. Именный, объявленный Управляющему Министерствомъ Юстиціи Управляющимъ Главнымъ Штабомъ.* О бытіи въ Сибирскомъ Казачьемъ войскѣ Секретарю изъ Войсковыхъ чиновъ.

2701. — *Февраля 28. Именный, объявленный Министромъ Внутреннихъ дѣлъ Гражданскимъ Губернаторамъ.* О описываніи произшествій въ вѣдомостяхъ и особыхъ донесеніяхъ со всѣми подробностями.

2702. — *Февраля 28. Сенатскій, по Высочайше утвержденному положенію Комитета Министровъ.* О предоставленіи Министерству Внутреннихъ дѣлъ права давать дозволенія на открытіе Типографій и Литографій.

2703. — *Февраля 28. Сенатскій.* О приведеніи въ извѣстность правъ владѣльцевъ на въѣздъ въ Бѣловежскіе лѣса Гродненской Губерніи.

2704. — *Марта 1. Именный, объявленный Оберъ-Гофмейстеру Министромъ Императорскаго Двора.* О парадныхъ мундирахъ для первыхъ и вторыхъ чиновъ Двора, также Камергеровъ и Камеръ-Юнкеровъ.

2705. — *Марта 1. Именный, объявленный Гражданскимъ Губернаторамъ Генералъ-Адъютантомъ Бенкендорфомъ.* О выдачѣ заграничныхъ паспортовъ подданнымъ Царства Польскаго при выѣздѣ изъ Россіи.

2706. — *Марта 1. Высочайше утвержденная записка Министра Финансовъ.* О разведеніи въ Закавказскихъ Провинціяхъ, особенно въ Эриванской Области, растеній жаркихъ и тропическихъ климатовъ.

2707. — *Марта 2. Сенатскій.* О производствѣ жалованья всѣмъ вообще гражданскимъ чиновникамъ за время бытности ихъ подъ судомъ изъ Государственнаго Казначейства.

2708. — *Марта 4. Сенатскій, съ прописаніемъ Высочайшаго повелѣнія.* О назначеніи денегъ на путевые расходы корчемнымъ Засѣдателямъ во время казеннаго управленія откупами.

2709. — *Марта 4. Сенатскій.* О предоставленіи Бессарабской Казенной Палатѣ утверждать и выдавать планы съ межевыми книгами на земли, отводимыя къ церквамъ и о невзыскиваніи за таковыя земли десяти-копѣечныхъ пошлинъ.

2710. — *Марта 5. Именный, объявленный Его Высочеству Цесаревичу Управляющимъ Главнымъ Штабомъ.* О вицъ-мундирахъ для чиновниковъ Цар-

скос-ельскаго Лицея и Пансіона, такжe для служащихъ по Дежурству Главнаго Директора Пажескаго и Кадетскихъ Корпусовъ.

2711.—*Марта 5. Сенатскій, съ прописаніемъ Высочайше утвержденнаго положенія Комитета Министровъ.* О запрещеніи по Волынской Губерніи впуска рогатаго скота и овецъ, равно сырыхъ невыдѣланныхъ кожъ, по случаю заразы на скотъ въ Галиціи.

2712. — *Марта 5. Сенатскій.* Объ учрежденіи въ городѣ Кишиневѣ годовой ярмонки, подъ наименованіемъ Дмитріевской.

2713. — *Марта 6. Именный, объявленный Сенату Министромъ Финансовъ.* О возобновленіи продажи пищей въ Округѣ Военнаго поселенія 2-й Пионерной бригады, расположенной въ Могилевской Губерніи.

2714. — *Марта 7. Именный, объявленный въ приказѣ Управляющаго Главнымъ Штабомъ.* О непребованіи военнымъ чинамъ на почтовыхъ станціяхъ излишнихъ лошадей сверхъ числа, положеннаго въ подорожныхъ.

2715. — *Марта 8. Именный, объявленный Сенату Управляющимъ Министерствомъ Юстиціи.* О возвращеніи не болѣе одного года старшинства чиновникамъ военнаго вѣдомства, при производствѣ ихъ за выслугу лѣтъ въ слѣдующіе чины, если они въ срокъ Начальствомъ не удостоены.

2716. — *Марта 8. Сенатскій.* Объ учиненіи выговора Членамъ Московскаго Губернскаго Правленія за неправильное освобожденіе Еврея Длугача отъ ссылки въ Сибирь на поселеніе.

2717. — *Марта 9. Именный, объявленный въ приказѣ Управляющаго Главнымъ Штабомъ.* О сформированіи 12 Подвижныхъ Инвалидныхъ ротъ.

2718. — *Марта 9. Высочайше утвержденное положеніе Комитета Министровъ.* Объ учрежденіи при Тобольской Казенной Палатѣ Временной Экспедиціи.

2719. — *Марта 9. Сенатскій, въ подтвержденіе Высочайше утвержденнаго мнѣнія Государственнаго Совѣта 6 Февраля 1828 года,* относительно выдачи свидѣтельствъ Дворянскимъ дѣтямъ, для поступленія въ Государственную службу.

2720. — *Марта 10. Высочайше утвержденное мнѣніе Государственнаго Совѣта, прописанное въ указѣ Сената 30 Марта.* О изъясненіи смысла положенія 9 Декабря 1804 года, относительно написанія Евреями актовъ и подписокъ.

2721. — *Марта 10 (Апрѣля 4). Высочайше утвержденное мнѣніе Государственнаго Совѣта.* О производствѣ въ классные чины нижнихъ чиновъ по горной, монетной и соляной части.

2722.—*Марта 10. Сенатскій.* О предписаніи Губернскимъ Правленіямъ, чтобъ они въ наложеніи пени на Дворянскихъ Предводителей и въ преданіи ихъ суду руководствовались указомъ 24 Сентября 1825 года.

2723. — *Марта 10 (Апрѣля 11). Высочайше утвержденное мнѣніе Государственнаго Совѣта.* О запрещеніи Маіору Новикову и женѣ его за жестокое обращеніе съ крестьянами пріобрѣтать покупкою людей и крестьянъ и передавать имѣнія свои другимъ владѣльцамъ.

2724. — *Марта 11. Сенатскій, съ прописаніемъ Именнаго.* О дозволеніи чиновникамъ Странноприимнаго въ Москвѣ дома Графа Шереметева носить мундиръ Министерства Внутреннихъ дѣлъ, и о имѣніи сему заведенію печати съ гербомъ и надписью учредителя сего заведенія.

2725. — *Марта 11. Сенатскій.* О невзысканіи съ казенныхъ имѣній, пожалованныхъ въ аренду и по непріему владѣльцами отданныхъ въ администрацію, пени за невзносъ въ срокъ арендныхъ въ казну денегъ, и объ обязанностяхъ при семъ случаѣ Губернскихъ Правленій и Казенныхъ Палатъ.

2726. — *Марта 12. Высочайше утвержденное положеніе Комитета Министровъ.* О вліяніи Университетовъ и Попечителей Учебныхъ Округовъ на Медико-Хирургическую Академію и прочія учебныя заведенія вѣдомства Министерства Внутреннихъ дѣлъ.

2727. — *Марта 12. Высочайше утвержденное положеніе Комитета Министровъ.* Объ освобожденіи двухъ домовъ, принадлежащихъ дому Трудолюбія въ С. Петербургѣ, отъ платежа одно-процентнаго сбора въ пользу города.

2728. — *Марта 12. Высочайше утвержденное положеніе Комитета Министровъ.* Объ учрежденіи въ городѣ Нахичеванѣ Почтовой Экспедиціи.

2729. — *Марта 12. Высочайше утвержденный флагъ Генералъ - Гидрографа Морскаго Штаба.*

2730. — *Марта 14. Именный, объявленный Сенату Министромъ Внутреннихъ дѣлъ.* О выдачѣ денежнаго награжденія Жандармамъ, посылаемымъ для поимки бѣглыхъ людей, за каждаго пойманнаго ими бѣглаго, на счетъ приставодержателей.

2731. — *Марта 14. Сенатскій, съ прописаніемъ Высочайше утвержденнаго положенія Комитета Министровъ.* Объ уменьшеніи продажной цѣны на казенную соль изъ Корочанскихъ магазиновъ, Курской Губерніи.

2732. — *Марта 14. Сенатскій.* О подтвержденіи Губернскимъ Правленіямъ, дабы въ спашейныхъ спискахъ о ссыльныхъ, отправляемыхъ въ Сибирь, описывали съ надлежащею подробностію примѣты ссыльныхъ.

2733. — *Марта 15. Высочайше утвержденное мнѣніе Государственнаго Совѣта, прописанное въ указѣ Сената 4 Апрѣля.* О возвратѣ въ казну неверстныхъ денегъ съ подорожень, выдаваемыхъ командируемымъ на счетъ виновныхъ.

2734. — *Марта 15. Высочайше утвержденная записка Министра Финансовъ.* О производствѣ наградъ чиновникамъ, служащимъ въ Канцеляріи Главнаго Начальника Уральскихъ Горныхъ заводовъ, изъ осташковъ отъ шпагныхъ суммъ.

2735. — *Марта 15 (Іюня 4). Высочайше утвержденное мнѣніе Государственнаго Совѣта о смѣтѣ доходовъ и расходовъ С. Петербургской Градской Думы на 1829 годъ.*

2736. — *Марта 15. Сенатскій, съ прописаніемъ Именнаго.* О невозвращеніи въ крѣпостное состояніе людей, кои окажутся между возвратившимися въ подданство Россіи Запорожцами, и объ исключеніи изъ ревизіи пѣхъ изъ нихъ, кои поступятъ въ казачье войско.

2737. — *Марта 15. Сенатскій, съ прописаніемъ Высочайшаго повелѣнія* О причисленіи службы по выборамъ Дворянъ, состоящихъ въ классныхъ, чинахъ къ общей выслугѣ, установленной для полученія знака отличія безпорочной службы.

2738. — *Марта 15. Сенатскій.* О производствѣ дѣлъ по спорамъ казенныхъ поселянъ съ казаками о земляхъ и рыбныхъ ловляхъ, не въ Казенныхъ Палатахъ, а по общимъ правиламъ.

2739. — *Марта 16. Именный, данный Министру Финансовъ.* Объ отдачѣ въ военное вѣдомство казенныхъ селеній села Рышева и деревни Сопки, состоящихъ Новгородской Губерніи Крестецкаго уѣзда.

2740. — *Марта 17. Высочайше утвержденная записка Главноначальствующаго надъ Почтовымъ Департаментомъ, про-*

писанная въ рапортѣ его Сенату. Объ учрежденіи при немъ особой Канцеляріи по дѣламъ осушенія и воздѣланія земель въ окрестностяхъ С. Пешербурга.

2741. — *Марта 18. Сенатскій.* О предписаніи Казеннымъ Палатамъ, дабы во взысканіи полупроцентныхъ денегъ съ незастрахованныхъ залоговъ руководствовались оптунными условіями.

2742. — *Марта 18. Сенатскій.* О дозволеніи Исправникамъ и командируемымъ отъ нихъ людямъ по дѣламъ слѣдственнымъ и Полицейскимъ, брать обывательскія подводы въ заводскихъ округахъ безъ плашежа прогоновъ.

2743. — *Марта 18. Высочайше утвержденный флагъ Военныхъ Губернаторовъ, имѣющихъ подъ командою своею морскую часть.*

2744. — *Марта 18. Высочайше утвержденный флагъ Дежурнаго Генерала Морскаго Штаба..*

2745. — *Марта 19. Именный, объявленный Сенату министромъ Внутреннихъ дѣлъ.* Объ опредѣленіи единовременныхъ денежныхъ наградъ Начальникамъ карантинныхъ заставъ въ Бессарабіи за выслугу десяти лѣтъ.

2746. — *Марта 19. (Апрѣля 30). Высочайше утвержденное положеніе Комитета Министровъ.* О распространеніи на гражданскихъ чиновниковъ Высочайшаго повелѣнія 4 Іюня 1819 года, о выдачѣ прогоновъ военнымъ чиновникамъ, ѣдущимъ чрезъ Кавказъ по Грузіи.

2747. — *Марта 19. Высочайше утвержденное положеніе Комитета Министровъ.* Объ отдачѣ въ Приказы Общественнаго Призрѣнія дѣтей нижнихъ починовыхъ служителей, оставшихся по смерти родителей безъ призрѣнія.

2748. — *Марта 19. Высочайше утвержденное положеніе Комитета Министровъ.* О возобновленіи двукратнаго въ недѣлю отправленія почты изъ Несвижа чрезъ Пинскъ въ Ровно.

2749. — *Марта 19. Высочайше утвержденное положеніе Комитета Министровъ, объявленное Сенату Министромъ Внутреннихъ дѣлъ.* О допущеніи женщинъ къ испытанію на званіе зубнаго Врача.

2750. — *Марта 19. Высочайше утвержденное положеніе Комитета Министровъ.* Объ опредѣленіи въ Имеретинскую Область и въ шесть Закавказскихъ Провинцій по одному Лекарю, съ жалованьемъ по 500 рублей серебромъ въ годъ каждому.

2751. — *Марта 19. Высочайше утвержденное положеніе Комитета Министровъ.* О прибавкѣ оброка съ крестьянъ Молодошудовской волости, принадлежащихъ къ Странноприимному въ Москвѣ дому Графа Шеремешева.

2752. — *Марта 19. Высочайше утвержденное положеніе Комитета Министровъ.* Объ оставленіи на прежнемъ положеніи выдачи билетовъ Бессарабскимъ поселянамъ на слѣдованіе въ разныя мѣста Бессарабской Области безъ всякаго особаго сбора, и о распространеніи правилъ, предписанныхъ въ указѣ 6 Декабря 1827 года, касательно сбора за гербовую бумагу на пѣхъ только, кои пожелаютъ получать билеты на слѣдованіе изъ Области въ другія Губерніи.

2753. — *Марта 19. Высочайше утвержденное положеніе Комитета Министровъ.* Объ устройствѣ Бессарабскаго Ревизіоннаго Комитета для составленія ошчетовъ за прошедшее время по 1828 годъ.

2754. — *Марта 20 (Апрѣля 12). Высочайше утвержденное мнѣніе Государственнаго Совѣта.* О правилахъ для употребленія оружія Таможенною стражею по Европейской границѣ.

2755. — *Марта 20 (Апрѣля 10) Высочайше утвержденное мнѣніе Государственнаго Совѣта.* О возложеніи размежеванія Мелитопольскаго и Днѣпровскаго уѣздовъ Таврической Губерніи на Межевую Канцелярію и Главнаго ея Директора.

2756. — *Марта 20. Высочайше утвержденное мнѣніе Государственнаго Совѣта, изъясненное въ указѣ Сената 6 Маія.* О распространеніи Высочайше утвержденнаго 15 Октября 1828 года мнѣнія Государственнаго Совѣта о имѣніяхъ лицъ, лишенныхъ Дворянства и разжалованныхъ въ рядовые съ выслугою, на всѣ имѣнія, какъ находящіяся во владѣніи, такъ и приходящія по наслѣдству къ лишеннымъ Дворянства и разжалованнымъ безъ выслуги.

2757. — *Марта 20. Сенатскій.* О неосвобожденіи иногородныхъ купцовъ, имѣющихъ по торговымъ промысламъ постоянное въ одномъ городѣ, или мѣстечкѣ, по 10 лѣтъ и болѣе пребываніе, отъ денежныхъ складокъ, на отправленіе квартирной повинности.

2758. — *Марта 20. Сенатскій, съ прописаніемъ Высочайшаго повелѣнія.* О правилахъ къ отвращенію захвата суммъ откупщиками при казенномъ надзорѣ за питейными откупами.

2759. — *Марта 21. Сенатскій, вслѣдствіе Высочайше утвержденнаго 10 Февраля мнѣнія Государственнаго Совѣта.* О новыхъ формахъ Сенатскихъ объявленій о запрещеніяхъ и разрѣшеніяхъ на недвижимыя имѣнія.

2760. — *Марта 21. Сенатскій.* Объ отмѣнѣ шилинговаго сбора, взимаемаго въ вновь присоединенныхъ отъ Польши Губерніяхъ съ владѣльцевъ Старостинскихъ имѣній.

2761. — *Марта 22 (26 Марта 1830). Высочайше утвержденное мнѣніе Государственнаго Совѣта.* О Вакуфскихъ въ Крыму имѣніяхъ.

I. О духовныхъ Вакуфахъ.

II. О частныхъ Вакуфахъ.

III. Общія правила о Вакуфахъ, какъ духовныхъ, такъ и частныхъ.

2762. — *Марта 22 (15 Апрѣля). Высочайше утвержденное мнѣніе Государственнаго Совѣта.* О сложеніи по Всемилостивѣйшему Манифесту взысканія за порубку казенныхъ лѣсовъ.

2763. — *Марта 22. Сенатскій, съ прописаніемъ Высочайшаго повелѣнія.* О позволеніи ловить сурковъ во всякое время.

2764. — *Марта 22. Сенатскій.* Объ опубликованіи Членовъ Виленскаго Главнаго Суда перваго Департамента, подписавшихъ неправильный приговоръ по дѣлу объ убійствѣ крестьянами помѣщицы Быстрозовой шляхтича Пожерскаго.

2765. — *Марта 25 (6 Іюня). Именный, объявленный въ приказѣ Управляющимъ Главнымъ Штабомъ.* О расписаніи крѣпостей, въ которыя для работъ назначаются арестанты военнаго и гражданскаго вѣдомствъ.

2766. — *Марта 26. Именный, данный Управляющему Морскимъ Штабомъ.* О соединеніи въ одинъ бригады Ластовыхъ и Рабочихъ Экипажей Черноморскаго флота.

2767. — *Марта 26. Высочайше утвержденное положеніе Комитета Министровъ.* О раздѣленіи удержанной, по открытіи тайной пересылки чрезъ почту ассигнацій и Банковыхъ билетовъ, половинной суммы между лицами Почтоваго и Карантиннаго вѣдомствъ, участвовавшими въ томъ открытіи.

2768. — *Марта 26. Высочайше утвержденное положеніе Комитета Министровъ.* О доставленіи въ Мингрелію хлѣба въ двойныхъ куляхъ.

2769. — *Марта 26. Высочайше утвержденный*

докладъ Начальника Морскаго Штаба. О прибавкѣ 1500 руб. къ ежегодной шишшной суммѣ Инспекторскаго Департамента Морскаго Министерства.

2770. — *Марта 26. Сенатскій, съ прописаніемъ Именнаго.* О постановленіи правиломъ чтобы всѣ Архитекторы строющіе казенныя зданія, непремѣнно руководствовались въ составленіи смѣтъ на матеріалы и работы строгою справедливостію.

2771. — *Марта 26. Сенатскій.* О имѣніи ходатайства по дѣламъ до удѣльныхъ крестьянъ въ тѣхъ Губерніяхъ, въ которыхъ нѣтъ Удѣльныхъ Конторъ, Губернскимъ и Уѣзднымъ Стряпчимъ.

2772. — *Марта 26. Высочайше утвержденное положеніе Комитета Министровъ, прописанное въ указѣ Сената 12 Апрѣля.* Объ отпускѣ за границу хлѣба отъ Санктпетербургскаго порта.

2773. — *Марта 27 (2 Маія). Высочайше утвержденное мнѣніе Государственнаго Совѣта* О обѣтахъ Римско-Католическихъ монаховъ и наказаніяхъ, допущенныхъ въ монастыряхъ сего вѣроисповѣданія.

2774. — *Марта 27. Высочайше утвержденное мнѣніе Государственнаго Совѣта.* Объ учрежденіи въ первомъ Департаментѣ Сената 5-й Экспедиціи.

2775. — *Марта 27. Высочайше утвержденное положеніе о временныхъ Контрольныхъ Коммиссіяхъ для счетовъ военнаго вѣдомства по 1828 годъ.*

Часть Первая.

Учрежденіе Временныхъ Коммиссій.

Глава:

I. Число Временныхъ Коммиссій и цѣль ихъ учрежденія.

II. Составъ и предметъ Контрольныхъ Коммиссій.

III. Порядокъ производства дѣлъ и обязанности Контрольныхъ Коммиссій.

IV. О способахъ къ ускоренію дѣлопроизвод[illegible]ствахъ.

V. Власть и отвѣтственность Контрольныхъ Коммиссій.

Часть Вторая.

Правила повѣрки въ Контрольныхъ Коммиссіяхъ книгъ и счетовъ.

Главы:

I. О разсмотрѣніи книгъ и счетовъ, по коимъ повѣрка въ Департаментахъ производилась, но не окончена.

II. О повѣркѣ книгъ и счетовъ, по коимъ въ Департаментахъ произведено опой не было.

III. О необходимыхъ сокращеніяхъ повѣрки.

IV. Порядокъ окончанія нерѣшенныхъ дѣлъ.

2776.—*Марта 28. Сенатскій.* О доставленіи въ Коммиссію погашенія долговъ изъ Гражданскихъ Палатъ, Главныхъ, Генеральныхъ и Губернскихъ Судовъ, копій съ актовъ, до дѣлъ оной относящихся.

2777.—*Марта 28. Сенатскій, данный Управляющему Главнымъ Штабомъ.* О правилахъ выдачи паспортовъ отставнымъ воинскимъ чиновникамъ.

2778.—*Марта 28. Именный, объявленный Московскому Военному Генералъ-Губернатору Министромъ Внутреннихъ дѣлъ.* Объ утвержденіи за состоящимъ въ Москвѣ при Католической церкви убѣжищемъ бѣдныхъ Св. Дарій, пожертвованныхъ въ пользу онаго Графомъ Кенсономъ крестьянъ.

2779.—*Марта 29 (29 Апрѣля). Высочайше утвержденный дополнительный штатъ о числѣ чиновъ, прибавляемыхъ въ Таможенную стражу, и суммѣ на ежегодное содержаніе ихъ потребной.*

2780.—*Марта 29. Именный, объявленный Рижскому Военному Губернатору.* О назначеніи къ Ревельскому Военному Губернатору одного Секретаря и двухъ канцелярскихъ служителей, а къ Рижскому шрехъ писарей изъ каптонистовъ.

2781.—*Марта 30. Именный, данный Управляющему Главнымъ Штабомъ по Военному поселенію.* О сформированіи въ Учебномъ Морскомъ Экипажѣ, вмѣсто существующей нынѣ Артиллерійской полуроты, одной полной роты.

2782.—*Марта 30. Высочайше утвержденныя правила.* Объ измѣненіяхъ въ положеніи 1-го Учебнаго Карабинернаго полка.

2783.—*Марта 30. Высочайше утвержденное положеніе Комитета Министровъ.* О побужденіи чиновниковъ къ своевременному взносу денегъ за знаки отличія безпорочной службы.

2784.—*Марта 30. Высочайше утвержденное положеніе Комитета Министровъ.* О правилахъ для перемѣны лежалой муки въ Архангельскомъ общественномъ магазинѣ.

2785.—*Марта 30. Высочайше утвержденное положеніе Комитета Министровъ.* Объ учрежденіи въ Одессѣ женскаго благотворительнаго общества.

2786. — *Марта 30. Высочайше утвержденное положеніе Комитета Министровъ.* О дозволеніи опредѣлять въ помощники Библіотекарей при Русскихъ Университетахъ чиновниковъ посторонихъ.

2787. — *Марта 30. Высочайше утвержденное положеніе Комитета Министровъ.* Объ уступкѣ казнѣ части фундушовыхъ земель, принадлежащихъ Римско-Католическимъ монастырямъ и о предоставленіи на Высочайшее разрѣшеніе о каждой таковой передачѣ.

2788. — *Марта 30. Высочайше утвержденное положеніе Комитета Министровъ, объявленное Сенату Министромъ Внутреннихъ дѣлъ.* Объ учрежденіи Полиціи въ Соломбальскомъ селеніи, Архангельскому Адмиралтейству принадлежащемъ.

2789. — *Марта 30. Сенатскій, съ прописаніемъ Именнаго.* О принятіи недомочныхъ рекрутъ 92 и 93 наборовъ мѣрою въ 2 аршина и 3 вершка.

2790. — *Марта 31. Высочайше утвержденный докладъ Попечительнаго Совѣта Общественнаго Призрѣнія въ С. Петербургѣ.* О взиманіи по Обуховской больницѣ за больныхъ своекошшныхъ вмѣсто 10, по 18 руб. въ мѣсяцъ, и о распространеніи сего по дому ума лишенныхъ и по больницамъ, состоящимся въ вѣденіи Санктпетербургскаго Приказа Общественнаго Призрѣнія.

2791. — *Марта 31. Высочайше утвержденная записка Главноначальствующаго надъ Почтовымъ Департаментомъ.* Объ учрежденіи экстра-почты между Одессою и Николаевомъ.

2792. — *Марта 31. Именный, объявленный въ приказѣ Управляющаго Главнымъ Штабомъ.* О назначеніи конвойныхъ людей для препровожденія арестантовъ.

2793. — *Апрѣля 2. Именный, данный Коллегіи Иностранныхъ дѣлъ.* Объ учрежденіи Консульства въ Гаванѣ на островѣ Кубѣ.

2794. — *Апрѣля 2. Высочайше утвержденное положеніе Комитета Министровъ объявленное Сенату Министромъ Финансовъ.* Объ оставленіи въ Грузинской Казенной Экспедиціи, вмѣсто четырехъ, только двухъ Грузинскихъ Совѣтниковъ, и о замѣщеніи прочихъ двухъ мѣстъ Совѣтниковъ чиновниками, знающими Россійскій языкъ.

2795. — *Апрѣля 2. Сенатскій.* О предоставленіи въ собственность крестьянкѣ Носковой, оставленныхъ ей предъ смертію крестьяниномъ Малачкинымъ, двухъ билетовъ Заемнаго Банка на 6000 руб. не прежде, какъ по выполненіи ею присяги въ томъ, что оные билеты оставлены Малачкинымъ въ ея собственность.

2796. — *Апрѣля 3. Высочайше утвержденный докладъ Управляющаго Морскимъ*

Штабомъ. О дополнительномъ штатѣ Инспекторскаго Департамента Морскаго Штаба.

2797. — *Апрѣля 4. Именный, объявленный въ приказъ Управляющаго Главнымъ Штабомъ*. О сосставленіи полка изъ возвратившихся въ Россію Запорожцевъ, и о наименованіи онаго Дунайскимъ Казачьимъ.

2798. — *Апрѣля 5. Высочайше утвержденное мнѣніе Государственнаго Совѣта, прописанное въ указѣ Сената 8 Маія*. Объ ссылкѣ арестантовъ, присуждаемыхъ къ заработкѣ опредѣленнаго съ нихъ взысканія, въ рабочіе домы или на городскія работы.

2799. — *Апрѣля 5. (Маія. 20.) Высочайше утвержденный докладъ Синода*. Объ учрежденіи Новочеркасской Епархіи.

2800. — *Апрѣля 5. Именный, объявленный въ приказъ Управляющаго Главнымъ Штабомъ*. О сформированіи особой Гвардейской Инвалидной роты изъ инвалидовъ, находящихся въ отпускахъ.

2801. — *Апрѣля 5. Высочайше утвержденное мнѣніе Государственнаго Совѣта*. О взносѣ въ Сенатъ на разсмотрѣніе дѣлъ по Сухопутному и Морскому вѣдомствамъ, по коимъ за смертію лица виновнаго настоящь будетъ сужденіе объ одномъ только казенномъ взысканіи.

2802. — *Апрѣля 5. Высочайше утвержденное мнѣніе Государственнаго Совѣта*. О прекращеніи доставленія въ Межевую Канцелярію изъ Казенныхъ Палатъ вѣдомостей казеннымъ земляхъ и лѣсамъ.

2803. — *Апрѣля 5. Высочайше утвержденный журналъ Комитета Финансовъ*. О назначеніи курса при пріемѣ въ Казначействахъ серебра.

2804. — *Апрѣля 5. Высочайше утвержденный Тарифъ сбора за складку привозныхъ товаровъ въ помѣщеніяхъ Санктпетербургской Таможни*.

2805. — *Апрѣля 6. Именный, объявленный Гражданскимъ Губернаторамъ Министромъ Внутреннихъ дѣлъ*. О непредставленіи къ награжденію орденами чиновниковъ, неимѣющихъ знака отличія безпорочной службы, хотя бы они и имѣли уже ордена.

2806. — *Апрѣля 6. Именный, объявленный въ приказъ Управляющаго Главнымъ Штабомъ*. О неназначеніи рекрутъ изъ Евреевъ въ деньщики.

2807. — *Апрѣля 6. Высочайше утвержденное положеніе Комитета Министровъ*. О подтвержденіи Епархіальнымъ Архіереямъ, дабы избираемые изъ Духовныхъ Училищъ для поступленія въ Педагогическій Институтъ воспитанники были самые благонадежнѣйшіе и имѣли всѣ свѣденія, требуемыя Уставомъ сего Института.

2808. — *Апрѣля 6. Высочайше утвержденное положеніе Комитета Министровъ*. О дозволеніи Таврическому Татарскому Дворянству избирать изъ среды своей Татарскихъ или Русскихъ Дворянъ въ Члены Уѣздныхъ Нижнихъ Земскихъ Судовъ Таврической Губерніи.

2809. — *Апрѣля 8. Высочайшій рескриптъ, данный на имя Московскаго Военнаго Генералъ-Губернатора Князя Голицына*. О порядкѣ сношеній его съ Министерствами.

2810. — *Апрѣля 9. Именный, объявленный Сенату Министромъ Внутреннихъ дѣлъ*. Объ опредѣленіи повивальныхъ бабокъ въ Каранцинныя заведенія по Кавказской линіи.

2811. — *Апрѣля 9. Высочайше утвержденное положеніе Комитета Министровъ*. О производствѣ торговъ на питейный оброкъ въ Черноморскомъ войскѣ, въ Правительствующемъ Сенатѣ, вмѣстѣ съ торгами на оброка въ прочихъ Губерніяхъ.

2812. — *Апрѣля 9. Высочайше утвержденное положеніе Комитета Министровъ*. О дозволеніи положенную по Уставу Дерптскаго Университета каѳедру Экономіи, Технологіи и Гражданской Архитектуры, раздѣлить на каѳедру Экономіи и Технологіи и на каѳедру Архитектуры.

2813. — *Апрѣля 9. (Маія 8.) Привиллегія, выданная Санктпетербургскому клавикордному мастеру Шредеру*. На изобрѣтенное имъ усовершенствованіе въ рояль-лигеляхъ.

2814. — *Апрѣля 9. Сенатскій*. О порядкѣ преданія суду Медицинскихъ чиновниковъ за упущенія по дѣламъ службы.

2815. — *Апрѣля 10. (Маія 10.) Высочайше утвержденное мнѣніе Государственнаго Совѣта*. О случаяхъ, въ коихъ судоходный Смотритель можетъ самъ собою налагать арестъ на суда съ кладью.

2816. — *Апрѣля 12. Именный, объявленный Управляющему Министерствомъ Юстиціи Министромъ Императорскаго Двора*. О дозволеніи ясачнымъ Вогуламъ Пермской Губерніи ловить и стрѣлять птицъ и звѣрей во всякое время года.

2817. — *Апрѣля 13. Именный, данный Синоду*. Объ учрежденіи Общества изъ Духовныхъ особъ для проповѣдыванія Грекороссійской вѣры на Кавказѣ.

2818. — *Апрѣля 13. Именный, данный Комиссіи Духовныхъ Училищъ*. О мѣрахъ для распространенія Грекороссійской вѣры на Кавказѣ.

2819. — *Апрѣля 13. Высочайше утвержденный докладъ Синода, прописанный въ указѣ онаго 27 Апрѣля*. Объ упраздненіи Максаковскаго Преображенскаго единовѣрческаго монастыря въ Черниговской Губерніи, и о возведеніи Высоковской единовѣрческой пустыни въ штатный монастырь 3 класса.

2820. — *Апрѣля 14. Статутъ Ордена Св. Анны*.

2821. — *Апрѣля 14 (Іюля 12). Именный, данный Придворной Конюшенной Конторѣ*. Объ уничтоженіи Дворцовыхъ конскихъ заводовъ Хорошевскаго и Гавриловскаго и Пахринской сводной конюшни.

2822. — *Апрѣля 14 (19). Именный, данный Сенату*. О зачетѣ въ дѣйствительную службу времени бывшости въ ополченіи нижнимъ чинамъ, бывшѣ въ войскахъ находящимся.

2823. — *Апрѣля 18. Именный, объявленный въ приказъ Управляющаго Главнымъ Штабомъ*. О сформированіи новыхъ подвижныхъ инвалидныхъ ротъ.

2824. — *Апрѣля 19 (Іюля 26). Высочайше утвержденное положеніе*, о Линѣйныхъ баталіонахъ и подвижныхъ инвалидныхъ ротахъ при Горныхъ заводахъ.

I. Распоряженія общія.
II. Обязанности баталіоновъ и ротъ.
III. Наполненіе людьми баталіоновъ и ротъ.
IV. Обмундированіе и содержаніе баталіоновъ и ротъ.
V. Увольненіе унтеръ-офицеровъ и рядовыхъ отъ службы.
VI. О пенсіонахъ.
VII. О дѣтяхъ унтеръ-офицеровъ и рядовыхъ.
VIII. О пользованіи людей, состоящихъ въ баталіонахъ и ротахъ.

2825. — *Апрѣля 19. Именный, объявленный въ приказъ Управляющаго Главнымъ Штабомъ*. О расформированіи нѣкоторыхъ Гарнизонныхъ полковъ; о причисленіи Горныхъ баталіоновъ къ Корпусамъ Оренбургскому и Сибирскому и о переименованіи Гарнизонныхъ баталіоновъ Линѣйными баталіонами.

2826. — *Апрѣля 19. Высочайше утвержденное положеніе Комитета Финансовъ*,

объявленное Сенату Министромъ Финансовъ. О правилахъ распредѣленія поставокъ между частными заводчиками при подрядѣ въ казну вина.

2827. — *Апрѣля 20. Именный, объявленный въ приказъ Управляющаго Морскимъ Штабомъ.* О распространеніи на Морское вѣдомство существующаго по Инженерному вѣдомству постановленія, о производствѣ унтеръ-офицерамъ арестантскихъ ротъ, во время присмотра ихъ за арестантами на работахъ, сверхъ жалованья, наградныхъ денегъ по 20 коп. въ день.

2828. — *Апрѣля 22. Высочайше утвержденная записка Министра Императорскаго Двора.* О мѣрахъ къ возвышенію дохода съ оброчныхъ статей по Удѣльному вѣдомству.

2829. — *Апрѣля 22. Именный, объявленный въ приказъ Управляющаго Главнымъ Штабомъ.* О неотправленіи безъ Высочайшаго соизволенія Генералъ-Адъютантовъ въ дѣйствующую армію.

2830. — *Апрѣля 23. Высочайше утвержденное мнѣніе Государственнаго Совѣта, въ пояснені мнѣнія Государственнаго Совѣта 25 Марта 1826 года.* О взысканіи пени за недоставленіе въ срокъ отчетовъ.

2831. — *Апрѣля 23. Высочайше утвержденное положеніе Комитета Министровъ.* Объ освобожденіи находящихся въ Таврической Губерніи свободныхъ хлѣбопашцевъ Нагайскаго племени отъ поставки рекрутъ.

2832. — *Апрѣля 23. Высочайше утвержденное положеніе Комитета Министровъ.* О прибавкѣ на жалованье канцелярскихъ служителей и канцелярскій расходъ по всѣмъ Присутственнымъ мѣстамъ, въ Сибири находящимся, изъ суммъ, нынѣ на сіи предметы отпускаемыхъ, впредь до изданія подробныхъ штатовъ для Сибирскаго управленія.

2833. — *Апрѣля 23. Высочайше утвержденное положеніе Комитета Министровъ.* Объ опредѣленіи совершеннолѣтія для получающихъ пенсіи дѣтей умершихъ ученыхъ чиновниковъ Академіи Наукъ, на основаніи постановленій, изданныхъ для Университетовъ.

2834. — *Апрѣля 23. Высочайше утвержденное мнѣніе Государственнаго Совѣта, объявленное Сенату Министромъ Финансовъ.* Объ опредѣленіи въ Бессарабскую Казенную Палату чиновника по части управленія казенными поселянами.

2835. — *Апрѣля 23. Высочайше утвержденное положеніе Комитета Министровъ.* О назначеніи Лифляндскому Генералъ-Суперъ-Интенденту квартирныхъ денегъ.

2836. — *Апрѣля 23. Высочайше утвержденное мнѣніе Государственнаго Совѣта.* О возстановленіи между Курляндскою и Виленскою Губерніями границы по древнимъ описаніямъ.

2837. — *Апрѣля 25. Высочайше утвержденное положеніе Комитета Министровъ.* О предоставленіи въ пользу уѣздныхъ городовъ Бессарабской Области одного процента, съ поступающаго шамъ въ казну питейнаго дохода.

2838. — *Апрѣля 13. Высочайше утвержденное положеніе Комитета Министровъ.* О продолженіи продажи дровъ и муки изъ Санктпетербургскихъ запасныхъ магазиновъ по прежней цѣнѣ.

2839. — *Апрѣля 23. Высочайше утвержденное положеніе Комитета Министровъ, объявленное Сенату Министромъ Финансовъ.* Объ отводѣ Иркутскому Евангелическому Пастору 50 десятинъ казенной земли для хлѣбопашества или другаго какого либо общественнаго заведенія.

2840. — *Апрѣля 24. Высочайше утвержденный докладъ Управляющаго Морскимъ Штабомъ.* О нераспространеніи на мастеровыхъ Ижерскаго завода и Новгородской фабрики Высочайшаго повелѣнія, касательно неимѣнія нижнимъ чинамъ собственныхъ домовъ.

2841. — *Апрѣля 24. Высочайше утвержденное мнѣніе Государственнаго Совѣта.* Объ устройствѣ Полиціи и пожарной части, и о доходахъ и расходахъ въ городѣ Вологдѣ.

О доходахъ.

I. О сборахъ съ обывательскихъ домовъ и заведеній.

II. О сборахъ съ заведеній промышленности и съ промышленниковъ.

III. Доходы отъ оброчныхъ статей общественныхъ заведеній и отъ казны городу предоставленны.

Особенныя правила. О расходахъ.

I. Составленіе смѣты расходовъ.

II. Правила по отпуску суммъ и заготовленію матеріаловъ.

III. Правила для производства построеній, починокъ и исправленій въ заведеніяхъ, на обязанности Думы лежащихъ.

2842. — *Апрѣля 24. Именный, объявленный въ приказъ Управляющаго Главнымъ Штабомъ.* О пріобрѣтеніи для Армейской Артиллеріи ремонтныхъ лошадей не иначе, какъ изъ Горскихъ степныхъ табуновъ и степныхъ заводовъ.

2843. — *Апрѣля 24. Сенатскій.* О невзыскиваніи податей съ помѣщиковъ за людей, получившихъ свободу по рѣшенію Судебнаго мѣста.

2844. — *Апрѣля 24 (Маія 8). Именный, данный Сенату.* Объ упраздненіи Театральнаго Комитета и о бытіи дѣламъ онаго въ Конторѣ подъ распоряженіемъ Директора.

2845. — *Апрѣля 24 (Маія 16). Высочайше утвержденное мнѣніе Государственнаго Совѣта, въ дополненіе Манифеста 17 Іюня 1812 года.* О выдачѣ привиллегій на изобрѣтенія.

2846. — *Апрѣля 25. Именный, объявленный въ приказъ Управляющаго Главнымъ Штабомъ.* О распредѣленіи Адъютантовъ, коихъ Генералы какими либо случаями выбыли изъ полковъ.

2847. — *Апрѣля 25. Сенатскій, съ прописаніемъ Именнаго.* О запрещеніи около города Гатчино въ 30 верстахъ, безъ билета Оберъ-Егермейстерскаго, производить охоту съ собаками и оружіемъ.

2848. — *Апрѣля 26. Именный, объявленный Главноначальствующему надъ Почтовымъ Департаментомъ Управляющимъ Главнымъ Штабомъ по Военному Поселенію.* Объ оставленіи по прежнему Почтовыхъ Конторъ въ городахъ Елисаветградѣ и Ольвіополѣ, поступившихъ въ вѣдомство Военныхъ поселеній.

2849. — *Апрѣля 27. Сенатскій, по Высочайше утвержденному положенію Комитета Министровъ.* О вновь составленной формѣ списка для представленія чиновниковъ къ перемѣнѣ достоинства знака отличія безпорочной службы.

2850. — *Апрѣля 27. Сенатскій, по Высочайше утвержденному положенію Комитета Министровъ.* О дополнительныхъ правилахъ для полученія знака отличія безпорочной службы.

2851. — *Апрѣля 29. Сенатскій, съ прописаніемъ Именнаго.* О курсѣ серебрянаго рубля.

2852. — *Апрѣля 29. Сенатскій.* О правилахъ отчетности въ пересылаемыхъ суммахъ.

2853. — *Апрѣля 29. Именный, объявленный Канцлеру Россійскихъ Орденовъ Управляющимъ Главнымъ Штабомъ.* О неисключеніи изъ числа выслуги для удостоенія къ награжденію орденомъ Св. Владиміра служащихъ Инвалидныхъ

Офицеровъ времени, начавшагося съ образованія оныхъ по положенію о Внутренней Стражѣ.

2854. — *Апрѣля 30. Сенатскій.* О невыдачѣ изъ Сената копій съ однѣхъ только заключеній его.

2855. — *Маія 1. Именный, объявленный Сенату Министромъ Финансовъ.* О исключеніи изъ казеннаго вѣдомства Новгородской Губерніи деревни Жирковой, поступившей въ сословіе Военнаго поселенія.

2856. — *Маія 2. Сенатскій.* О порядкѣ производства дѣлъ о бродягахъ, въ случаѣ несогласія Гражданскихъ Губернаторовъ съ рѣшеніемъ Уѣздныхъ Судовъ

2857. — *Маія 3. Именный, данный Министру Внутреннихъ дѣлъ.* О порядкѣ производства дѣлъ по Министерству Внутреннихъ дѣлъ. — *Съ приложеніемъ данныхъ оному въ руководство таблицъ: о дѣлахъ, слѣдующихъ непосредственно на Высочайше усмотрѣніе, о долженствующихъ поступать въ Комитетъ Министровъ и о предоставляемыхъ окончательному разрѣшенію Министра Внутреннихъ дѣлъ.*

Таблица I. Означеніе дѣлъ, которыя Министръ представляетъ непосредственно на Высочайшее усмотрѣніе.

I. Вообще по Министерству.
II. По Хозяйственному Департаменту.
III. По Департаменту Государственнаго Хозяйства и публичныхъ зданій.
IV. По Департаменту Полиціи Исполнительной.
V. По Департаменту Медицинскому и Канцеляріи Генералъ Штабъ-Доктора.

Таблица II. Означеніе дѣлъ, которыя долженствуютъ поступать на Высочайшее усмотрѣніе чрезъ Комитетъ Министровъ.

I. Вообще по Министерству.
II. По Канцеляріи.
III. По Хозяйственному Департаменту.
IV. По Департаменту Государственнаго Хозяйства и публичныхъ зданій.
V. По Департаменту Полиціи Исполнительной.
VI. По Департаменту Медицинскому и Канцеляріи Генералъ Штабъ-Доктора.

Таблица III. Означеніе дѣлъ, которыя Министръ можетъ разрѣшать самъ, на основаніи данной ему по состоявшемуся нынѣ Высочайшему указу власти.

I. Вообще по Министерству.
II. По Хозяйственному Департаменту.
III. По Департаменту Государственнаго Хозяйства и публичныхъ зданій.

Списокъ должностямъ, замѣщаемымъ Высочайшими указами, за собственноручнымъ Его Императорскаго Величества подписаніемъ.

Списокъ должностямъ, замѣщаемымъ по Высочайшимъ повелѣніямъ объявляемымъ Министромъ Внутреннихъ дѣлъ.

Списокъ должностямъ, замѣщаемымъ раненными Штабъ и Оберъ-Офицерами, по назначенію Комитета 18 Августа 1814 года.

2858. — *Маія 4. Сенатскій, съ прописаніемъ Высочайше утвержденнаго положенія Комитета Министровъ.* Объ уменьшеніи цѣны на мелкую Илецкую и Елшонскую соль по 15 коп. съ каждаго пуда, продаваемую изъ Ржевскихъ оптовыхъ магазиновъ Тверской Губерніи.

2859. — *Маія 6. Именный, объявленный Сенату Министромъ Финансовъ.* О неисключеніи изъ переписи тѣхъ изъ Запорожцевъ и волонтеровъ, коихъ братья или сыновья поступили въ полки безъ особеннаго разрѣшенія высшей власти.

2860. — *Маія 8. Именный, объявленный съ приказомъ Управляющаго Главнымъ Штабомъ.* О случаяхъ, въ какихъ снимать съ нижнихъ военныхъ чиновъ медаль, пожалованную за спасеніе погибавшихъ.

2861. — *Маія 10 (Іюля 20). Высочайше утвержденное образованіе Санктпетербургскаго Театральнаго Училища.*

Гл. I. Цѣль Училища и управленіе онымъ.
II. Пріемъ воспитанниковъ и воспитанницъ.
III. Предметы ученія.
IV. Нравственное образованіе.
V. Содержаніе воспитанниковъ и воспитанницъ.
VI. Порядокъ учебной, экзамены и выпускъ.
VII. Хозяйственная часть Училища.
VIII. Обязанности лицъ, принадлежащихъ къ Театральному Училищу.

2862. *Маія 10. Сенатскій, съ прописаніемъ Высочайше утвержденнаго мнѣнія Государственнаго Совѣта.* Объ учрежденіи фельдшерскихъ школъ при больницахъ Приказовъ Общественнаго Призрѣнія, по прилагаемому у сего Положенію.

2863. — *Маія 10. Сенатскій.* О предоставленіи трехъ-лѣтней льготы отъ платежа подушей помѣщичьимъ крестьянамъ изъ иновѣрцевъ, пріемлющимъ Святое крещеніе.

2864. — *Маія 11. Именный, данный Министру Финансовъ.* О присовокупленіи къ займу въ Голландіи, указомъ 22 Іюля 1828 года предположенному, четырехъ новыхъ серій и о выдачѣ четырехъ обращихъ облигацій, каждой въ шесть милліоновъ гульденовъ ходячей Голландской монеты.

2865. — *Маія 11. (Іюня 1). Привилегія, выданная клавикордному мастеру Людеке на изобрѣтенный имъ фльгель-фортепіано.*

2866. — *Маія 11. Сенатскій, съ прописаніемъ Именнаго.* О шпагахъ Строительнаго Департамента по Морской части съ подвѣдомственными ему мѣстами.

2867. — *Маія 13 (21). Именный, данный Санктпетербургскому Военному Генералъ-Губернатору.* О совершившемся священномъ коронованіи Его Императорскаго Величества на Царство Польское.

2868. — *Маія 14. Именный, данный Капитулу Россійскихъ орденовъ.* Объ оставленіи кавалерамъ ордена Св. Анны первой степени до выбытія ихъ изъ комплекта тѣхъ самыхъ доходовъ и пенсій, какими они пользовались прежде изданія новаго о семъ орденѣ Статута.

2869. — *Маія 14. Высочайше утвержденное положеніе Комитета Министровъ.* О камеральномъ описаніи Закавказскаго края.

2870. — *Маія 14. Сенатскій, съ прописаніемъ Именнаго.* О дозволеніи Оренбургской Губерніи купцамъ 2 и 3 гильдій пользоваться правомъ заграничнаго торга въ теченіи пяти лѣтъ.

2871. — *Маія 14. Сенатскій.* О постановленіи на видъ всѣмъ мѣстамъ, гдѣ казенные подряды совершаются, дабы неисправныхъ подрядчиковъ къ новымъ подрядамъ не допускали и не оставляли въ рукахъ ихъ значительныхъ казенныхъ суммъ.

2872. — *Маія 16. Сенатскій, съ прописаніемъ Высочайше утвержденнаго положенія Комитета Министровъ.* О перемѣнѣ срока для полученія свидѣтельствъ на право продажи водокъ Россійскаго произведенія изъ рецсковыхъ погребовъ.

2873. — *Маія 16. Сенатскій.* О свидѣтельствахъ на содержаніе практиковъ и временныхъ палашокъ.

2874. — *Маія 18. Именный, данный Управляющему Главнымъ Штабомъ.* О правилахъ производства за выслугу лѣтъ въ Офицеры унтеръ-офицеровъ изъ дворянъ, вольноопредѣляющихся, однодворцевъ, разночинцевъ и крестьянъ.

2875. — *Маія 19. Именный объявленный въ приказѣ Управляющаго Главнымъ Штабомъ.* О томъ, когда Генераламъ и Адъ-

юнаншамъ, числящимся по тяжелой Кавалеріи, носить палаши и шпаги.

2876.—*Маія 19. Именный, объявленный Его Высочеству Цесаревичу Генералъ-Адъютантомъ Адлербергомъ 1.* О старшинствѣ воспитанниковъ Учебныхъ заведеній при выпускѣ ихъ въ Офицеры въ одинъ день и въ одинъ и тотъ же команды.

2877. — *Маія 20. Сенатскій.* О порядкѣ сношеній Присутственныхъ мѣстъ съ Тобольскимъ Приказомъ о ссыльныхъ.

2878. — *Маія 21. Именный, данный Министру Народнаго Просвѣщенія.* О пенсіонномъ капиталѣ Академіи Наукъ и о представленіи къ пенсіонамъ вдовъ и дѣтей ученыхъ Чиновниковъ на точномъ основаніи Регламента Академіи.

2879. — *Маія 21. Именный, данный Министру Народнаго Просвѣщенія.* О соединеніи званія Почетнаго Смотрителя Ярославскаго Демидовскаго высшихъ наукъ Училища съ званіемъ Ярославскаго Губернскаго Предводителя, и о подчиненіи того Училища Московскому Университету.

2880. — *Маія 21. Именный, объявленный Его Императорскому Высочеству Цесаревичу Управляющимъ Главнымъ Штабомъ.* О обращеніи канонировъ Отдѣльнаго Литовскаго Корпуса, рожденныхъ во время нахожденія отцовъ ихъ на службѣ, въ учрежденную въ Варшавѣ школу военныхъ канонировъ.

2881. — *Маія 21. Высочайше утвержденное положеніе Комитета Министровъ.* Объ акцизѣ съ содержателей въ Одессѣ ренсковыхъ погребовъ и шракширныхъ заведеній.

2882. — *Маія 21. Сенатскій, данный Исправляющему должность Государственнаго Контролера.* О записываніи въ приходъ и расходъ по книгамъ госпитальнымъ, вина, принимаемаго и отпускаемаго на больныхъ.

2883 —*Маія 22. Сенатскій.* Объ открытіи Временныхъ Контрольныхъ Коммиссій для счетовъ Военнаго вѣдомства по 1828 годъ.

2884. — *Маія 24. Сенатскій, съ прописаніемъ Высочайше утвержденнаго положенія Комитета Министровъ.* О средствахъ къ уменьшенію въ Курляндіи и Лифляндіи числа Евреевъ.

2885. — *Маія 25. Высочайше утвержденное положеніе Комитета Министровъ, прописанное въ указѣ Сената 12 Августа.* Объ учрежденіи Пробирной Палатки въ городѣ Семипалатинскѣ Омской Области.

2886. — *Маія 25. Высочайше утвержденное положеніе Комитета Министровъ.* О предоставленіи Комитету Общества Попечительнаго о тюрьмахъ особыхъ правъ по отчетности въ суммахъ.

2887. — *Маія 25. Высочайше утвержденное положеніе Комитета Министровъ.* Объ учрежденіи при Губернскихъ Гимназіяхъ по всѣмъ Сибирскимъ Губерніямъ Ветеринарнаго класса.

2888. — *Маія 25. Высочайше утвержденное положеніе Комитета Министровъ.* О прибавкѣ кормовыхъ денегъ арестантамъ въ городахъ Саратовской Губерніи: Аткарскѣ, Петровскѣ, Балашовѣ и Сердобскѣ.

2889. — *Маія 25. Высочайше утвержденное положеніе по Гороблагодатскимъ заводамъ.*

I. Предметы занятій и кругъ дѣйствія Гороблагодатскихъ заводовъ.
a) По Заводу Нижне-Туринскому.
b) По Заводу Серебрянскому.
c) По Заводу Верхне-Баранчинскому, какъ вспомогательному желѣзоковарительнымъ.

II. Частныя для Гороблагодатскихъ заводовъ постановленія, потребовавшіяся въ слѣдствіе мѣстныхъ обстоятельствъ того края.

III. Выгоды отъ введенія штатовъ и положеній для Гороблагодатскихъ заводовъ.

2890.—*Маія 25. Высочайше утвержденныя положенія по Екатеринбургскимъ, Богословскимъ и Златоустовскимъ заводамъ.*

По Екатеринбургскимъ заводамъ.

I. Обширность заводскаго дѣйствія округа Екатеринбургскихъ заводовъ

II. Расходы на дѣйствіе Екатеринбургскихъ заводовъ

III. Выгоды отъ введенія штатовъ и Положеній для Екатеринбургскихъ заводовъ.

По Богословскимъ заводамъ.

I. Обширность дѣйствія Богословскихъ заводовъ.

II. Расходы, на дѣйствіе Богословскихъ заводовъ потребные.

III. Выгоды отъ введенія штатовъ и Положеній для Богословскихъ заводовъ.

По Златоустовскимъ заводамъ.

I. Обширность дѣйствія Златоустовскихъ заводовъ.

II. Расходы, на дѣйствіе Златоустовскихъ заводовъ потребные.

2891. — *Маія 25. (Іюня 13.) Привилегія, выданная иностранному мастеру Генриху Бейеру,* на изобрѣтенную имъ машину для дѣланія особаго рода гвоздей или шпилекъ для подбивки сапоговъ.

2892. — *Маія 28. Сенатскій, съ прописаніемъ Высочайше утвержденнаго доклада состоящаго въ должности Главноуправляющаго Духовными дѣлами.* О мѣрахъ къ умноженію вспомогательнаго капитала, составленнаго для пособія недостаточнымъ церквамъ и монастырямъ Римско-Католическаго исповѣданія.

2893.—*Маія 28. Сенатскій, съ прописаніемъ Высочайше утвержденнаго положенія Комитета Министровъ.* Объ употребленіи изъ наличныхъ земскихъ сборовъ суммъ на непредвидимые расходы заимообразно на счетъ будущаго сбора.

2894. — *Маія 28. Сенатскій.* О правилахъ на вывозъ за границу хлѣбнаго вина, спирта и джина, съ приложеніемъ формъ объявленію и свидѣтельству.

2895. — *Маія 28. Сенатскій.* О взысканіи штрафа за корчемство пивомъ.

2896. — *Маія 28. Сенатскій.* О взысканіи штрафа за выдѣлку и продажу водокъ неузаконенной доброты.

2897. — *Маія 28. Сенатскій.* Объ отмѣнѣ по С. Петербургской Губерніи писцовыхъ Головъ и окружныхъ писарей.

2898. — *Маія 29 (Іюня 19). Высочайше утвержденное мнѣніе Государственнаго Совѣта.* О разсмотрѣніи нѣкоторыхъ дѣлъ въ Областномъ и Уѣздныхъ Судахъ Бессарабской Области безъ очереди

2899. — *Маія 29. Высочайше утвержденное мнѣніе Государственнаго Совѣта, прописанное въ указѣ Сената.* О дачѣ перевѣса въ случаѣ разногласія Членовъ Магистрата, раздѣлившихся на двѣ части, тому мнѣнію, съ которымъ согласился старшій по балламъ Бургомистръ.

2900. — *Маія 30. Сенатскій.* О обязанности Начальниковъ Губерній испрашивать отъ Правительствующаго Сената разрѣшенія на заключеніе контрактовъ свыше 10.000 рублей на счетъ городскихъ доходовъ.

2901. — *Маія 31. Сенатскій, въ слѣдствіе Именнаго.* О вызовѣ въ Правительствующій Сенатъ желающихъ къ торгамъ на питейные откупа съ 1831 по 1835 годъ.

2902. — *Маія 31. Именный, объявленный Гражданскимъ Губернаторамъ Управляющимъ Министерствомъ Внутреннихъ дѣлъ.* О постройкѣ мечетей въ Татарскихъ деревняхъ, по приложенному образцовому плану и фасаду.

2903. — *Іюня 1. Высочайше утвержденное положеніе Комитета Министровъ.* О сославленныхъ Генералъ-Губернаторомъ Княземъ Хованскимъ правилахъ для поддержанія аллей по Бѣлорусскимъ Губерніямъ.

2904. — *Іюня 1. Высочайше утвержденное положеніе Комитета Министровъ.* О дозволеніи производить въ Таврической Губерніи Дворянскіе выборы, вмѣсто Декабря, въ Сентябрѣ мѣсяцѣ.

2905. — *Іюня 1. Высочайше утвержденное положеніе Комитета Министровъ.* О назначеніи суммы на содержаніе училищъ въ Бессарабской Области.

2906. — *Іюня 1. Высочайше утвержденное положеніе Комитета Министровъ.* Объ учрежденіи въ городѣ Чугуевѣ постоянной Почтовой Экспедиціи.

2907. — *Іюня 4. Сенатскій, съ прописаніемъ Именнаго.* О строжайшемъ наблюденіи правилъ, изданныхъ въ 1826 году для устроенія церквей.

2908. — *Іюня 5. (Іюля 13) Высочайше утвержденное мнѣніе Государственнаго Совѣта.* О распространеніи 3 статьи Высочайше утвержденныхъ 16 Генваря 1828 года дополнительныхъ правилъ къ положенію о ссудахъ изъ Заемнаго Банка, на капиталы Римско-Католическаго духовенства.

2909. — *Іюня 5 (Іюля 13). Высочайше утвержденное мнѣніе Государственнаго Совѣта.* О правахъ купцовъ, пожалованныхъ 8-ми-классными чинами или орденами, владѣть заселеннымъ недвижимымъ имѣніемъ.

2910. — *Іюня 5. Сенатскій, въ подтвержденіе,* дабы формулярные списки чиновниковъ и копіи съ дворянскихъ родословныхъ книгъ доставляемы были въ Герольдію въ свое время, и чтобы вычетъ за повышеніе чинами и награждены производился при первой выдачѣ жалованья.

2911. — *Іюня 6. Именный, объявленный въ приказѣ Управляющаго Морскимъ Штабомъ.* О времени, съ коего считать старшинство въ чинахъ классныхъ чиновниковъ, переименованныхъ въ военные чины, по случаю утвержденія новыхъ штатовъ Корпуса Флотскихъ Штурмановъ, корабельныхъ Инженеровъ и ластовыхъ и рабочихъ Экипажей.

2912. — *Іюня 6. Сенатскій.* О воспрещеніи водочнымъ заводчикамъ развозить изъ одного города въ другой спирту для продажи.

2913. — *Іюня 6. Сенатскій.* Объ отсылкѣ въ Капитулъ Россійскихъ Орденовъ знаковъ отличія безпорочной службы по смерти чиновниковъ.

2914. — *Іюня 7. Сенатскій, въ поясненіе Высочайше утвержденнаго 30 Іюня 1828 года мнѣнія Государственнаго Совѣта.* О процентныхъ деньгахъ, слѣдующихъ съ неисправныхъ откупщиковъ Приказамъ Общественнаго Призрѣнія.

2915. — *Іюня 7. Сенатскій.* О производствѣ раскладокъ земскихъ повинностей по Лифляндской Губерніи безъ участія Депутатовъ со стороны Духовенства.

2916. — *Іюня 8 (Іюля 18). Высочайше утвержденное положеніе для управленія заведеніями Общественнаго Призрѣнія въ С. Петербургѣ.*

А. О составѣ управленія.

I. О Попечительномъ Совѣтѣ.

II. О Попечителяхъ заведеній.

III. О Конторахъ и чиновникахъ.

IV. О опредѣленіи и увольненіи Членовъ Совѣта и чиновниковъ по всѣмъ частямъ управленія.

В. О обязанностяхъ управленія.

I. Обязанности общаго собранія Попечительнаго Совѣта.

II. Обязанности частныхъ собраній.

III. Обязанность Канцеляріи Совѣта.

IV. Обязанности Попечителей заведеній.

V. Обязанность Конторъ и разныхъ чиновниковъ заведеній.

С. О призрѣваемыхъ въ заведеніяхъ.

Д. О суммахъ, на содержаніе заведеній поступающихъ.

Е. Объ отчетности.

2917. — *Іюня 8 (Іюля 18). Высочайше утвержденное мнѣніе Государственнаго Совѣта.* О частныхъ капиталахъ, въ Приказы Общественнаго Призрѣнія поступающихъ.

2918. — *Іюня 10. Именный, объявленный въ приказѣ Управляющимъ Главнымъ Штабомъ.* Объ учрежденіи въ городѣ Одессѣ госпиталей съ подвижными Инвалидными ротами.

2919. — *Іюня 10. Сенатскій.* Объ отправленіи Губернаторамъ свѣдущихъ чиновниковъ для освидѣтельствованія построекъ и починокъ, произведенныхъ въ Училищныхъ зданіяхъ.

2920. — *Іюня 11 (Іюля 19). Высочайше утвержденное мнѣніе Государственнаго Совѣта.* О нераспространеніи 10-ти лѣтней давности на побѣги нижнихъ воинскихъ чиновъ.

2921. — *Іюня 11 (Іюля 10). Высочайше утвержденное мнѣніе Государственнаго Совѣта.* О нераспространеніи Всемилостивѣйшаго Манифеста на освобожденіе отъ взысканія штрафа за самовольную порубку казенныхъ лѣсовъ ни на кого, кромѣ казенныхъ крестьянъ.

2922. — *Іюня 11. Высочайше утвержденное мнѣніе Государственнаго Совѣта, прописанное въ указѣ Сената 15 Іюля.* О продолженіи Высочайше дарованнаго частнымъ людямъ дозволенія строить въ Россіи военные корабли для иностранцевъ, впредь до подробнѣйшаго разсмотрѣнія соображеній о лѣсахъ Олонецкой Губерніи.

2923. — *Іюня 11. Сенатскій, съ прописаніемъ Высочайше утвержденнаго положенія Комитета Министровъ.* Объ оказываніи пособія солдатскимъ женамъ и дѣтямъ, отправляющимся при мужьяхъ и отцахъ, слѣдующихъ на свою родину.

2924. — *Іюня 11. Сенатскій.* О правѣ кредитора, неучаствовавшаго въ миролюбной сдѣлкѣ должника съ прочими кредиторами, требовать удовлетворенія въ полной суммѣ по долговому обязательству.

2925. — *Іюня 11. Высочайше утвержденное мнѣніе Государственнаго Совѣта.* Объ изъятіи изъ завѣдыванія Лифляндскаго Ландгерихта дѣлъ, подлежащихъ вѣдомству тамошняго Бургтерихта.

2926. — *Іюня 12. Высочайше утвержденная вѣдомость о числѣ Артиллерійскихъ чиновъ, долженствующихъ быть въ крѣпости 2 класса Эриванъ.*

2927. — *Іюня 12. Таковая же вѣдомость Артиллерійскимъ чинамъ въ 3-классной крѣпости Аббасъ-Абадъ.*

2928. — *Іюня 12. Именный, объявленный Сенату Управляющимъ Министромъ Внутреннихъ дѣлъ.* О продолженіи срока учрежденной при Саратовскомъ Губернскомъ Правленіи временной Экспедиціи для рѣшенія запущенныхъ дѣлъ.

2929. — *Іюня 13. Именный, объявленный Генералъ-Инспектору по Инженерной части Управляющимъ Главнымъ Штабомъ.* О прибавочномъ жалованьѣ Инженернымъ Офицерамъ по Морской Строительной части.

2930. — *Іюня 13. Сенатскій, съ прописаніемъ Именнаго.* О единообразномъ составленіи межевыхъ плановъ по Высочайше утвержденнымъ знакамъ.

2931. — *Іюня 13. Сенатскій.* О подтвержденіи Главнымъ Судамъ присоединенныхъ отъ Польши Губерній, дабы они, какъ самыхъ Іезуитскихъ имѣній, такъ и того, что въ оныхъ изъ эко-

номической собственности могло прибышь противу люстраціи 1773 и 1774 годовъ, не подвергали отвѣтственности за частные временныхъ владѣльцевъ долги.

2932. — *Іюня 15. Сенатскій.* О подтвержденіи всѣмъ Уголовнымъ Палатамъ и Судамъ, дабы о каждомъ чиновникѣ, лишаемомъ чиновъ и дворянства и ссылаемомъ въ Сибирь на поселеніе, увѣдомляли Тобольскій Приказъ о ссыльныхъ.

2933. — *Іюня 14. Сенатскій.* О доставленіи къ Вице-Губернаторамъ копій съ рѣшеній Уголовныхъ Палатъ по корчемнымъ дѣламъ, производящимся во время состоянія откуповъ въ казенномъ управленіи.

2934. — *Іюня 15. Именный, объявленный въ приказѣ Управляющаго Главнымъ Штабомъ.* Объ уничтоженіи инвалидной команды города Чарыша.

2935. — *Іюня 15. Сенатскій.* Объ означеніи въ свидѣтельствахъ, выдаваемыхъ помѣщикамъ для залога имѣній въ Опекунскій Совѣтъ, всего числа душъ, въ селеніяхъ состоящаго.

2936. — *Іюня 18 (Іюля 18). Высочайше утвержденное положеніе Комитета Министровъ.* О разсрочкѣ взысканія долговъ за взятую заимообразно послѣ 1824 года Крымскую соль.

2937. — *Іюня 18. Высочайше утвержденное положеніе Комитета Министровъ, объявленное Сенату Министромъ Юстиціи.* Объ учрежденіи въ Пошехоньѣ временныхъ Земскаго и Уѣзднаго Судовъ.

2938. — *Іюня 18. Высочайше утвержденное положеніе Комитета Министровъ.* О производствѣ выдачи наградъ изъ остающихся въ суммѣ по заводамъ хребта Уральскаго.

2939. — *Іюня 18. Высочайше утвержденное положеніе Комитета Министровъ.* О предоставленіи права Предсѣдателю Кавказскаго Областнаго Правленія носить шитье на мундирѣ, присвоенное Гражданскимъ Губернаторамъ.

2940. — *Іюня 19 (Августа 20). Высочайше утвержденное Положеніе объ устройствѣ С. Петербургскаго Лѣснаго Института.*

Глава.

I. О цѣли сего Института и о предметахъ, въ ономъ преподаваемыхъ.
II. О пріемѣ воспитанниковъ.
III. О классномъ порядкѣ.
IV. О выпускѣ воспитанниковъ.
V. Объ управленіи Санктпетербургскаго Лѣснаго Института.

2941. — *Іюня 19 (Сентября 2). Высочайше утвержденное Положеніе Института Корпуса Путей Сообщенія.*

I. Цѣль заведенія, составъ онаго, пріемъ и распредѣленіе по классамъ.
II. Предметы ученія, права и практическія занятія.
III. Средства къ сохраненію порядка и поощренію.
IV. Объ испытаніяхъ и производствѣ.
V. О содержаніи Юнкеровъ-Прапорщиковъ и кадетъ, жалованьѣ и прочемъ довольствіи Офицеровъ.
VI. О Начальствѣ, обязанностяхъ Начальниковъ и другихъ чиновниковъ.
VII. О Совѣтѣ и двухъ онаго Отдѣленіяхъ, Конференціи и Коммиссіи.
VIII. Общія правила.

2942. — *Іюня 19. Сенатскій.* О невзиманіи пошлинъ съ имѣній, переводимыхъ за границу Сардинскими подданными.

2943. — *Іюня 20. Именный, данный Министру Финансовъ.* Объ отдачѣ въ составъ Военнаго Поселенія казенныхъ крестьянъ, жительствующихъ въ городѣ Ольвіополѣ.

2944. — *Іюня 20. Сенатскій, съ прописаніемъ Именнаго.* О допущеніи Россійскихъ подданныхъ и иностранцевъ, кои знаютъ Россійскій языкъ, къ экзамену на Фармацевтическія званія.

2945. — *Іюня 21. Именный, объявленный изъ Инспекторскаго Департамента.* Объ отпускѣ боевыхъ снарядовъ конвойнымъ при крѣпостныхъ арестантахъ.

2946. — *Іюня 21. Сенатскій.* О дозволеніи личнымъ Дворянамъ, несостоящимъ въ службѣ, вступать въ подряды, поставки и откупа, не иначе, какъ взявъ торговыя свидѣтельства соотвѣтственно подрядной суммѣ.

2947. — *Іюня 22. Высочайше утвержденное мнѣніе Государственнаго Совѣта, прописанное въ указѣ Сената 17 Іюля.* О обложеніи оброкомъ въ пользу города Житомира занимающихся въ ономъ извозничествомъ.

2948. — *Іюня 22. Высочайше утвержденное мнѣніе Государственнаго Совѣта.* Объ учрежденіи Коммиссіи для составленія положенія о шляхтѣ, находящейся въ присоединенныхъ отъ Польши Губерніяхъ.

2949. — *Іюня 24. Именный, объявленный изъ Инспекторскаго Департамента.* О Еврейскихъ праздникахъ, въ кои освобождаются они отъ работъ, съ росписаніемъ, отъ какихъ именно.

2950. — *Іюня 24 (26). Именный, данный Сенату.* О правилахъ производства гражданскихъ чиновниковъ, служащихъ въ военномъ вѣдомствѣ и по счетнымъ частямъ, въ 8 и 5 классы.

2951. — *Іюня 24. Сенатскій.* О производствѣ въ нѣкоторыхъ повѣтахъ Кіевской Губерніи всѣхъ вообще дѣлъ и совершаемыхъ актовъ на Россійскомъ языкѣ.

2952. — *Іюня 25. Именный, данный Управляющему Министерствомъ Внутреннихъ дѣлъ.* О порученіи въ распоряженіе Новороссійскаго и Бессарабскаго Генералъ-Губернатора капитала, вырученнаго за продажу садовъ, въ Бессарабской Области находящихся, и внесеннаго въ Банкъ для приращенія процентами.

2953. — *Іюня 26. Сенатскій, съ прописаніемъ Именнаго.* О приглашеніи Губернаторамъ Дворянскихъ Предводителей къ совѣту при утвержденіи сентенціи Полиціи, о неслужащихъ чиновникахъ развратнаго поведенія.

2954. — *Іюня 26. Сенатскій.* Объ учиненіи въ 4-мѣсячный срокъ распоряженія ко исполненію по Всемилостивѣйшему Манифесту 22 Августа 1826 года числящихся по контрабандным дѣламъ взысканій.

2955. — *Іюня 26. Сенатскій.* О подтвержденіи Кіевскому Главному Суду, чтобы онъ въ объявленіи рѣшеній поступалъ по точной силѣ указовъ объ апелляціонномъ обрядѣ.

2956. — *Іюня 28. Высочайше утвержденное мнѣніе Государственнаго Совѣта.* Въ разрѣшеніе сомнѣнія, возникшаго при исполненіи указа, касательно прибавочнаго сбора съ Крымскихъ Татаръ.

2957. — *Іюня 28. Высочайше утвержденное положеніе Сибирскаго Комитета.* О опредѣленіи въ Западную Сибирь двухъ Ветеринарныхъ Врачей съ шестью учениками.

2958. — *Іюня 28. Высочайше утвержденное положеніе Сибирскаго Комитета.* О дозволеніи Сибирскому Начальству отсылать каторжныхъ въ крѣпостныя работы Омской Области.

2959. — *Іюня 28. Высочайше утвержденное положеніе Сибирскаго Комитета.* О принадлежности дѣлъ по опекамъ и попечительствамъ въ Сибири къ вѣдѣнію Губернскихъ Правленій.

2960. — *Іюня 28. Высочайше утвержденное положеніе Сибирскаго Комитета.* О порученіи Охотскому и Гижигинскому Земскимъ Исправникамъ обложить шаманскихъ инородцевъ новою податью.

2961. — *Іюня 28. Высочайше утвержденное положеніе Сибирскаго Комитета.* О

назначенія награды городовымъ казакамъ, состоящимъ на этапахъ, за исправное препровожденіе ссыльныхъ.

2962. — *Іюня 28. (Іюля 19) Привилегія, выданная Амстердамскому уроженцу Кульману на вновь изобрѣтенныя имъ очки.*

2963. — *Іюля 1. Именный, объявленный въ приказѣ Управляющаго Главнымъ Штабомъ.* О производствѣ въ жалованье двухъ чиновъ Прапорщичьяго или Корнетскаго оклада, нѣмъ унтеръ-офицерамъ, кои, по выслугѣ лѣтъ, добровольно отказавшись отъ производства въ Офицеры, останутся на службѣ.

2964. — *Іюля 2. (Іюля 15) Высочайше утвержденныя дополнительныя статьи къ общему Учрежденію Министерствъ по званію Товарища Министра Юстиціи.*

I. По дѣламъ, производящимся въ Правительствующемъ Сенатѣ.

II. По дѣламъ, поступающимъ отъ Министра Юстиціи на Высочайшее усмотрѣніе, или въ Государственный Совѣтъ и въ Комитетъ Министровъ.

III. По дѣламъ Губернскаго Судебнаго управленія.

2965. — *Іюля 2. Высочайше утвержденное положеніе Комитета Министровъ.* О обревизованіи отчетовъ въ суммахъ, употребляемыхъ на обводный около С. Петербурга каналъ, и о довершеніи работъ сего канала.

2966. — *Іюля 4. Сенатскій.* О невзысканіи пошлинъ за выдачу плановъ на лѣса, межуемые въ казенное вѣдомство.

2967. — *Іюля 8. (Августа 19) Высочайше утвержденное мнѣніе Государственнаго Совѣта.* О штатѣ Экспедиціи Ордена Св. Анны, при Капитулѣ Россійскихъ Орденовъ учреждаемой.

2968. — *Іюля 8 (Іюля 29). Высочайше утвержденное положеніе временной Контрольной Коммиссіи для ревизіи отчетовъ вѣдомства Путей Сообщенія по 1828 годъ.*

Часть I. Учрежденіе Временной Коммиссіи.

Ст. I. Цѣль учрежденія Коммиссіи и зависимость оной.

II. Составъ Контрольной Коммиссіи.

III. Порядокъ передачи книгъ, счетовъ и дѣлъ въ Коммиссію.

IV. Порядокъ производства дѣлъ и обязанности Контрольной Коммиссіи.

V. О способахъ къ ускоренію дѣлопроизводства въ Коммиссіи.

VI. Власть и отвѣтственность Контрольной Коммиссіи.

Часть II. Правила повѣрки въ Контрольной Коммиссіи книгъ и счетовъ вѣдомства Путей Сообщенія.

Гл. I. О разсмотрѣніи отчетовъ, по коимъ до передачи ихъ въ Коммиссію повѣрка производилась, но не окончена.

II. О повѣркѣ отчетовъ, по коимъ произведено оной не было.

III. О необходимыхъ сокращеніяхъ повѣрки.

2969. — *Іюля 8. Именный, объявленный Могилевскимъ Гражданскимъ Губернаторомъ Управляющему Министерствомъ Внутреннихъ дѣлъ.* Объ учрежденіи новой дороги отъ Могилева чрезъ Бобруйскъ въ Волынскую Губернію, вмѣсто Рогачевскаго тракта.

2970. — *Іюля 9. Именный, объявленный Сенату Управляющимъ Министерствомъ Внутреннихъ дѣлъ.* О прибавкѣ въ Демянскій Земскій Судъ Дворянскаго Засѣдателя.

2971. — *Іюля 9. Именный, объявленный Сенату Управляющимъ Министерствомъ Внутреннихъ дѣлъ.* Объ опредѣленіи въ Лукояновскій Земскій Судъ, сверхъ положенныхъ двухъ, еще одного Дворянскаго Засѣдателя.

2972. — *Іюля 9. Высочайше утвержденное положеніе Комитета Министровъ.* О упраздненіи Коммиссіи, учрежденной для обревизованія счетовъ при С. Петербургскомъ Губернскомъ Правленіи, и о возложеніи обязанности ея на существующее при томъ же Правленіи Временное Отдѣленіе.

2973. — *Іюля 9. Именный, объявленный въ приказѣ Управляющаго Главнымъ Штабомъ.* О рейтузахъ и панталонахъ, какіе дозволяется носить войскамъ.

2974. — *Іюля 9. Именный, объявленный Военному Министру, Дежурнымъ Генераломъ Главнаго Штаба.* О квартирныхъ деньгахъ для Начальниковъ Отдѣленій Жандармскаго Корпуса въ столицахъ и состоящихъ при нихъ за Адъютантовъ Офицерахъ.

2975. — *Іюля 9. Высочайше утвержденное положеніе Комитета Министровъ.* Объ освобожденіи жителей Бомбакской и Шурагельской дистанцій отъ платежа казенныхъ податей съ 1826 года на 6 лѣтъ.

2976. — *Іюля 9. Высочайше утвержденное положеніе Комитета Министровъ.* Объ увеличеніи числа заводскихъ Исправниковъ при частныхъ Горныхъ заводахъ въ Пермской Губерніи.

2977. — *Іюля 9. Высочайше утвержденное Положеніе о плѣнныхъ.*

Главы.

I. О плѣнныхъ вообще.

II. Сборъ и отправленіе плѣнныхъ изъ Арміи къ границамъ Имперіи.

III. Препровожденіе плѣнныхъ отъ границы Имперіи къ мѣстамъ ихъ размѣщенія.

IV. Содержаніе плѣнныхъ на мѣстахъ ихъ жительства внутри Государства.

V. О плѣнныхъ, неключенныхъ въ правила, въ предъидущихъ главахъ начертанныя.

VI. Общія правила.

2978. — *Іюля 9. Высочайше утвержденное положеніе Комитета Министровъ.* Объ опредѣленіи въ городъ Казань особаго Ветеринарнаго Врача.

2979. — *Іюля 9. Высочайше утвержденное положеніе Комитета Министровъ.* О пріобщеніи остатковъ суммъ отъ неполнаго комплекта Медицинскихъ чиновъ, въ Сибирскихъ Губерніяхъ служащихъ, къ шамошнему пенсіонному капиталу.

2980. — *Іюля 9. Положеніе Комитета Министровъ.* О дозволеніи прибывающимъ изъ Сизополя въ Одессу выходцамъ, по выпускѣ изъ карантиновъ, поступать по произволу въ услуженіе къ частнымъ людямъ.

2981. — *Іюля 9. Высочайше утвержденное положеніе Комитета Министровъ.* О назначеніи въ города Керчь и Ениколь городоваго Врача, съ жалованьемъ въ годъ по 500 руб. изъ Государственнаго Казначейства.

2982. — *Іюля 10. Высочайше утвержденное мнѣніе Государственнаго Совѣта.* О новыхъ штатахъ для Министерства Внутреннихъ дѣлъ.

I. Относительно временнаго штата Медицинскаго Департамента.

II. Относительно штатовъ прочихъ Департаментовъ и Канцеляріи.

2983. — *Іюля 10. Именный, объявленный Его Императорскому Высочеству, Командующему Гвардейскимъ Корпусомъ, Дежурнымъ Генераломъ Главнаго Штаба.* О переименованіи урядниками унтеръ-офицеровъ Лейбъ-Гвардіи Казачьяго полка и Черноморскаго эскадрона, при переводѣ ихъ въ Донское и Черноморское войска.

2984. — *Іюля 11. Именный, объявленный въ приказѣ Управляющаго Главнымъ Штабомъ.* Объ отсылкѣ больныхъ изъ полковъ въ госпитали немедленно.

2985. — *Іюля 11. Сенатскій.* Въ разрѣшеніе вопросовъ: кто долженъ давать отзывы на рѣшенія Судебныхъ мѣстъ по дѣламъ о порубкахъ и другихъ истребленіяхъ казенныхъ лѣсовъ?

2986. — *Іюля 11. Сенатскій.* О сдѣланіи чрезъ Полтавское Губернское Правленіе нижнимъ Присутственнымъ мѣстамъ подтвержденія, чтобы они при извѣщеніи владѣльца о срокѣ, назначенномъ къ продажѣ имѣнія его съ публичнаго торга, брали съ него подписку.

2987. — *Іюля 13. Именный, объявленный въ приказѣ Управляющаго Главнымъ Штабомъ.* Объ отпускѣ изъ Коммиссаріатскаго Департамента суммъ командируемымъ для слѣдствія военнымъ чиновникамъ по требованіямъ ихъ Начальствъ, отъ коихъ они командируются.

2988. — *Іюля 16. Именный, объявленный въ приказѣ Управляющаго Главнымъ Штабомъ.* О причисленіи Финскаго Учебнаго Стрѣлковаго баталіона къ составу молодой Гвардіи.

2989. — *Іюля 16. Высочайше утвержденное положеніе Комитета Министровъ, прописанное въ указѣ Сената 5 Августа.* Объ увеличеніи штрафа за держаніе огня на судахъ при Рыбинскихъ пристаняхъ, и о выдачѣ изъ онаго 25 руб. тому, кто откроетъ и докажетъ содержаніе огня на судахъ.

2990. — *Іюля 16. Высочайше утвержденное положеніе Комитета Министровъ, прописанное въ указѣ Сената 14 Августа.* О дозволеніи оружейникамъ Тульскаго завода переходить въ другія сословія.

2991. — *Іюля 16 (Сентября 20). Высочайше утвержденное положеніе Комитета Министровъ.* О правилахъ для руководства Врачамъ при свидѣтельствѣ инвалидовъ, отправляемыхъ къ мѣстамъ ихъ назначенія на подводахъ за невозможностію итти пѣшкомъ.

2992. — *Іюля 16. Высочайше утвержденное положеніе Комитета Министровъ.* О учрежденіи новой почтовой дороги изъ Курляндіи въ Пруссію чрезъ города: Шавль, Цитовяны, Россіены и Юрбургъ.

2993. — *Іюля 16. Высочайше утвержденное положеніе Комитета Министровъ.* Объ устройствѣ въ 6-ти новѣтовыхъ городахъ Кіевской Губерніи градскихъ больницъ.

2994. — *Іюля 16. Высочайше утвержденное положеніе Комитета Министровъ.* О дозволеніи бывшему Слободско-Украинскому Гражданскому Губернатору Мурашову отправиться изъ С. Петербурга въ мѣсто жительства во Владимірскую Губернію, и о разрѣшеніи, чтобы впредь таковые отпуски дозволялъ самъ Сенатъ.

2995. — *Іюля 16. Высочайше утвержденное положеніе Комитета Министровъ.* О приниманіи платиновой монеты во всѣхъ платежахъ безъ всякаго запрудненія, по узаконенной цѣнности.

2996. — *Іюля 16. Высочайше утвержденное положеніе Комитета Министровъ.* О устройствѣ квартирной части въ городѣ Севастополѣ впредь до изданія общихъ по сему предмету правилъ.

2997. — *Іюля 16. Высочайше утвержденное положеніе Комитета Министровъ.* О дозволеніи отправляемыя за море по свидѣтельствамъ Правленія Императорской Александровской Мануфактуры льняную паклю и очески не подвергать браку, съ тѣмъ только, чтобы къ укладкѣ прилагаемо было клеймо мануфактуры.

2998. — *Іюля 16. Высочайше утвержденное положеніе Комитета Министровъ.* О возложеніи на Маклера Опеченскаго посада исправленія Маклерской по судоходству должности, и о назначеніи жалованья Новгородскому Городовому Маклеру за отправленіе обязанностей судоходнаго Маклера.

2999. — *Іюля 16. Высочайше утвержденное положеніе Комитета Министровъ.* Объ отмѣнѣ сбора пошлинъ въ Грузіи съ Елисаветопольской оброчной статьи подъ названіемъ: ночной караулъ при лавкахъ торговцевъ.

3000. — *Іюля 16. Высочайше утвержденное положеніе Комитета Министровъ, объявленное Сенату Управляющимъ Министерствомъ Юстиціи.* О назначеніи въ Закавказской край пяти Землемѣровъ до учрежденія тамъ Межевой Конторы.

3001. — *Іюля 16. Сенатскій, съ прописаніемъ Высочайше утвержденнаго положенія Комитета Министровъ.* О невозбраненіи откупщикамъ заготовлять для своихъ откуповъ вино изъ привилегированныхъ Губерній.

3002. — *Іюля 18. Именный, данный Управляющему Главнымъ Штабомъ.* О столовыхъ деньгахъ Начальникамъ Корпусныхъ Штабовъ.

3003. — *Іюля 19. (Августа 8). Высочайше утвержденное мнѣніе Государственнаго Совѣта.* О мѣрахъ къ пресѣченію уклоненія гражданъ отъ общественныхъ выборовъ.

3004. — *Іюля 19. (Іюля 31). Высочайше утвержденное мнѣніе Государственнаго Совѣта.* О порядкѣ увольненія отъ службы осьми-классныхъ чиновниковъ.

3005. — *Іюля 19. Высочайше утвержденное мнѣніе Государственнаго Совѣта.* Объ уравненіи въ городѣ Сызранѣ поземельнаго сбора.

3006. — *Іюля 19. Высочайше утвержденное мнѣніе Государственнаго Совѣта.* О штатѣ Полиціи въ городѣ Севастополѣ.

3007. — *Іюля 19. (Августа 27). Высочайше утвержденное мнѣніе Государственнаго Совѣта.* О штрафѣ, какой слѣдуетъ взыскивать за неправыя апелляціи по дѣламъ объ уѣздной землѣ.

3008. — *Іюля 19. Высочайше утвержденное мнѣніе Государственнаго Совѣта, прописанное въ указѣ Сената 5 Августа.* Объ измѣреніи кораблей и вычисленіи корабельныхъ лассовъ.

3009. — *Іюля 19. Высочайше утвержденное мнѣніе Государственнаго Совѣта, прописанное въ указѣ Сената 13 Августа.* Объ увеличеніи числа чиновниковъ въ Канцеляріяхъ: Виленскаго, Гродненскаго, Минскаго, Волынскаго и Подольскаго Гражданскихъ Губернаторовъ и Правителя Бѣлостокской Области.

3010. — *Іюля 19. Высочайше утвержденное Положеніе* о полковыхъ лазаретахъ.

3011. — *Іюля 19. Именный, объявленный Гражданскимъ Губернаторамъ Управляющимъ Министерствомъ Внутреннихъ дѣлъ.* О приглашеніи къ соучастію пожертвованіями въ сооруженіи памятника на развалинахъ Херсонеса Таврическаго, гдѣ совершено крещеніе Св. Князя Владиміра.

3012. — *Іюля 19. Именный, объявленный Сенату Управляющимъ Министерствомъ Внутреннихъ дѣлъ.* Объ опредѣленіи Письмоводителя и двухъ писцовъ при Инспекторѣ Одесскаго карантина и Капитанѣ порта.

3013. — *Іюля 19. Сенатскій, съ прописаніемъ Именнаго.* Объ упраздненіи Царскосельскаго Благороднаго Пансіона.

3014. — *Іюля 19. Сенатскій, съ прописаніемъ Высочайше утвержденнаго положенія Комитета Министровъ.* О невзысканіи денегъ за гербовую бумагу по дѣламъ о переселеніи казенныхъ крестьянъ въ другія Губерніи.

3015. — *Іюля 19. Сенатскій, съ прописаніемъ Именнаго.* О разрѣшеніи Генералъ-Губернаторовъ, Военныхъ и Гражданскихъ Губернаторовъ налагать временные аресты на нижнихъ полицейскихъ служителей по степени вины ихъ.

3016. — *Іюля 19. Сенатскій, съ прописаніемъ Именнаго.* Объ оставленіи Медицинскимъ чиновникамъ, поступаю-

щимъ на службу въ военное вѣдомство, пенсіоновъ, прежнею службою пріобрѣтенныхъ, сверхъ жалованья.

3017. — *Іюля 22. Именный, объявленный Управляющимъ Министерствомъ Внутреннихъ дѣлъ Гражданскимъ Губернаторамъ.* О содержаніи въ исправности дорогъ, мостовъ и верстовыхъ столбовъ.

3018. — *Іюля 22. Сенатскій, съ прописаніемъ Высочайше утвержденнаго мнѣнія Государственнаго Совѣта.* Объ опредѣленіи постояннаго вычета на шару для сахара сырца, въ случаѣ привоза изъ Ріо-Янейро, Фернамбуко, Багіи и Гаванны.

3019. — *Іюля 22. Сенатскій.* О продажѣ соли изъ Судженскихъ и Хошмыжскихъ магазиновъ 10 копѣйками выше установленной на сей годъ цѣны.

3020. — *Іюля 22. Сенатскій.* Объ учрежденіи въ городѣ Старобѣльскѣ Городовой Ратуши.

3021. — *Іюля 23 (14 Августа). Высочайше утвержденное мнѣніе Государственнаго Совѣта.* О дворянскомъ правѣ лицъ купеческаго сословія, пожалованныхъ орденами до состоянія положенія 30 Октября 1826 года.

3022. — *Іюля 23. Высочайше утвержденное мнѣніе Государственнаго Совѣта.* О составленіи сословъ изъ привиллегій Остзейскихъ Губерній во II Отдѣленіи Собственной Его Императорскаго Величества Канцеляріи.

3023. — *Іюля 23. Высочайше утвержденное положеніе Комитета Министровъ, объявленное Сенату Управляющимъ Министерствомъ Юстиціи.* О внесеніи дѣла по оскорбленію родителей дѣтьми ихъ на разсмотрѣніе Сената, въ случаѣ несогласія Генералъ-Губернатора съ рѣшеніемъ Совѣстнаго Суда.

3024. — *Іюля 23 (26 Августа). Высочайше утвержденное мнѣніе Государственнаго Совѣта.* О опредѣленіи въ службу и о производствѣ въ чины воспитанниковъ Приказовъ Общественнаго Призрѣнія.

3025. — *Іюля 23. Именный, объявленный въ приказѣ Управляющаго Главнымъ Штабомъ.* О причисленіи Астраханскаго и Тифлисскаго Гарнизонныхъ баталіоновъ, состоящихъ въ 10 округѣ Отдѣльнаго Корпуса Внутренней Стражи, перваго къ 9 округу онаго жъ Корпуса, а втораго къ Кавказскому Отдѣльному Корпусу.

3026. — *Іюля 23. Высочайше утвержденное положеніе Комитета Министровъ.* О дозволеніи въ Губернскомъ городѣ Костромѣ на мѣстахъ, назначенныхъ по Высочайше конфирмованному плану для каменнаго строенія, производить постройку деревянныхъ домовъ на каменныхъ фундаментахъ.

3027. — *Іюля 23. Сенатскій, съ приложеніемъ объявленія отъ Коммиссіи Прошеній.* Объ оставленіи безъ уваженія прошеній, относительно усыновленія воспитанниковъ и сопричтенія къ законнымъ дѣтей, рожденныхъ до брака.

3028. — *Іюля 23. Высочайше утвержденное положеніе Комитета Министровъ.* О составленіи особыхъ Комитетовъ, для разсмотрѣнія предположеній о перемѣщеніи дорожныхъ трактовъ.

3029. — *Іюля 23. Высочайше утвержденное положеніе Комитета Министровъ.* О позволеніи въ Штурманскихъ Училищахъ, Николаевскомъ и Севастопольскомъ, содержать шесть воспитанниковъ на счетъ города Таганрога.

3030. — *Іюля 23. Высочайше утвержденное положеніе Комитета Министровъ, прописанное въ указѣ Сената 9 Августа.* О невключеніи золота и серебра въ слиткахъ, а также и монеты въ число суммы 300.000 рублей, назначенной для ежегодной торговли купцовъ 2 гильдіи.

3031. — *Іюля 23. Высочайше утвержденное положеніе Комитета Министровъ.* О назначеніи суммы на содержаніе больницъ въ Камчаткѣ.

3032. — *Іюля 24 (18 Августа.) Высочайше утвержденное мнѣніе Государственнаго Совѣта.* О штатахъ Симферопольской Межевой Конторы и Межевой Коммиссіи.

3033. — *Іюля 24. (25 Августа) Высочайше утвержденное положеніе.* О преступленіяхъ по добыванію золота, тайной онымъ торговлѣ и о наказаніи за сіи преступленія.

Гл. I. О преступленіяхъ.
II. О наказаніяхъ.
III. Объ открытіи преступленій.
IV. О слѣдствіи и судѣ.
V. Объ опредѣленіи наказанія за преступленія.
VI. О наградѣ за открытіе похищеннаго золота и запрещенной онымъ торговли.
VII. Общія постановленія.

3034. — *Іюля 24 (25 Августа). Высочайше утвержденныя правила о рекрутской повинности Евреевъ земледѣльцевъ, поселенныхъ по распоряженію Правительства на казенныхъ земляхъ Херсонской Губерніи, и о лучшемъ устройствѣ ихъ водворенія.*

I. О срокахъ льготы въ рекрутской повинности.
II. О перечисленіи Евреевъ изъ земледѣльческаго въ другія званія.
III. О обращеніи Евреевъ въ военную службу и о правилахъ, наблюденію при семъ подлежащихъ.
IV. Объ увольненіи Евреевъ изъ колоніи для заработокъ.
V. О наградахъ, предоставляемыхъ Евреямъ, отличившимся въ сельскомъ хозяйствѣ.
VI. О Евреяхъ мѣщанскаго званія, кои впредь пожелаютъ причислиться въ земледѣльцы.

3035. — *Іюля 24. Именный, объявленный Министромъ Внутреннихъ дѣлъ Гражданскимъ Губернаторамъ.* О донесеніи Начальниками Губерній Его Величеству одинъ разъ о сдѣланныхъ ими обозрѣніяхъ ввѣренныхъ имъ Губерній.

3036. — *Іюля 25. Именной, объявленный Сенату Управляющимъ Министерствомъ Внутреннихъ дѣлъ.* О продолженіи существованія при Медико-Хирургической Академіи учрежденной въ 1817 году каѳедры Физіологіи и Патологіи.

3037. — *Іюля 25 (27 Августа.) Высочайше утвержденное положеніе Сибирскаго Комитета.* О порядкѣ производства пенсій въ Сибирскихъ Губерніяхъ

3038. — *Іюля 26. (14 Августа) Именный, данный Сенату.* О приниманіи въ казенныхъ мѣстахъ платиновой монеты по узаконенной ея цѣнности.

3039. — *Іюля 26. Сенатскій, съ прописаніемъ Высочайше утвержденнаго мнѣнія Государственнаго Совѣта.* Объ оплатѣ для отходящихъ судовъ паспортовъ Адмиралтейскихъ, Градоначальническихъ и выдаваемыхъ отъ Конторъ надъ портомъ.

3040. — *Іюля 27. Именный, объявленный Министру Внутреннихъ дѣлъ Статсъ-Секретарю Муравьевымъ.* Объ отпускѣ суммы на построеніе арестантской одежды въ Попечительный Комитетъ о тюрьмахъ.

3041. — *Іюля 27. (24 Августа) Именный, объявленный Управляющему Министерствомъ Юстиціи Управляющимъ Главнымъ Штабомъ.* О порядкѣ производства въ чины Учителей Артиллерійскаго и Инженернаго Училищъ и школы Гвардейскихъ Подпрапорщиковъ и Юнкеровъ.

3042. — *Іюля 27. Высочайше утвержденный докладъ Синода.* Объ учрежденіи состоящаго въ Саратовской Епархіи Иргизскаго Старообрядческаго Нижневоскресенскаго монастыря общежитель-

ными и о бытіи ему въ трешьемъ классѣ, съ именованіемъ Воскресенскимъ Единовѣрческимъ.

3043. — *Іюля 27. Именный, объявленный Генералъ-Инспектору по Инженерной части Управляющимъ Главнымъ Штабомъ.* О производствѣ унтеръ - офицеровъ Аресшанпскихъ ротъ въ Офицеры на томъ же основаніи, какъ производятся оные въ Военно-рабочихъ ротахъ Инженернаго Корпуса.

3044. — *Іюля 27. Именный, объявленный съ приказомъ Управляющаго Главнымъ Штабомъ.* О переименованіи Перновскаго военнаго госпиталя въ крѣпостный лазаретъ.

3045. — *Іюля 28. (16 Августа). Именный, данный Морскому Министру.* О пожалованіи 32 Флотскаго Экипажа 18 пушечному бригу Меркурію, за славные подвиги, флага съ Георгіевскимъ знаменемъ.

3046. — *Іюля 28. (31 Августа.) Высочайше утвержденный Проектъ Устава Одесскаго Института благородныхъ дѣвицъ.*

Отд. I Основаніе Института и обязанности лицъ, оный составляющихъ.

Глава:

I. Означеніе лицъ, кои управляютъ и входятъ въ составъ Института.
II. О Совѣтѣ Института и обязанностяхъ его.
III. О Директриссѣ.
IV. О классныхъ Дамахъ.
V. О Смотрительницѣ за больными.
VI. О прислугѣ женскаго пола.
VII. Объ Инспекторѣ.
VIII. Объ Экономѣ.
IX. О прислугѣ мужескаго пола.
X. О Медикѣ.
XI. Объ Учителяхъ.

Отд. II. Правила, на которыхъ дѣвицы принимаются въ Институтъ, воспитываются въ немъ, учатся и выпускаются.

Глава:

I. О пріемѣ воспитанницъ.
II. О курсѣ наукъ и раздѣленіи оныхъ.
III. Распредѣленіе временъ для воспитанницъ.
IV. Мѣра для сохраненія доброй нравственности.
V. Мѣры поощренія и наказанія.
VI. Мѣры къ доставленію воспитанницамъ развлеченія.

Отд. III. Объ управленіи хозяйственною частію.

Глава:

I. О доходахъ и храненіи суммъ.
II. О расходахъ и правилахъ отчетности.

3047. — *Іюля 29. Именный, объявленный съ приказомъ Управляющаго Морскимъ Штабомъ.* О ношеніи всѣмъ Медицинскимъ чиновникамъ Морскаго вѣдомства и шкиперамъ сабель, по образцу прочихъ Морскихъ Офицеровъ.

3048. — *Іюля 30. Высочайше утвержденное положеніе Комитета Министровъ.* Объ опредѣленіи въ Повѣтовые города Подольской Губерніи, Литинецы и Ямполь, по одному Квартальному Надзирателю.

3049. — *Іюля 30. Высочайше утвержденное положеніе Комитета Министровъ.* О дарованіи льготы отъ постоя жителямъ города Тифлиса, кои будутъ строить новые домы.

3050. — *Іюля 30. Сенатскій, съ прописаніемъ Высочайше утвержденнаго представленія Управляющаго Военнымъ Министерствомъ.* Объ учрежденіи при Коммиссаріатскомъ Департаментѣ особеннаго Отдѣленія для сдачи дѣлъ во Временную Контрольную Коммиссаріатскую Коммиссію.

3051. — *Іюля 30. Сенатскій.* О правилахъ вычета за производство въ Медицинскія ученыя званія.

3052. — *Іюля 30. Именный, объявленный Гражданскимъ Губернаторамъ въ циркулярномъ предписаніи Управляющаго Министерствомъ Внутреннихъ дѣлъ.* О распредѣленіи Евреевъ, принявшихъ Христіанскую вѣру, во время рекрутскихъ наборовъ.

3053. — *Іюля 30. Высочайше утвержденное положеніе Комитета Министровъ.* Объ увеличеніи окладовъ Начальникамъ Камчатской Области.

3054. — *Іюля 31. Именный, объявленный въ приказѣ Управляющаго Главнымъ Штабомъ.* О назначеніи къ Офицерамъ Магометанскаго закона деньщиковъ изъ Магометанъ.

3055. — *Іюля 31. Сенатскій, съ прописаніемъ Именнаго.* О приглашеніи вольнопрактикующихъ Врачей въ Военно-Медицинскую службу.

3056. — *Іюля 31. Сенатскій, съ прописаніемъ Именнаго.* Объ означеніи въ отношеніяхъ Гражданскихъ Присутственныхъ мѣстъ къ Военному Начальству о приговоренныхъ въ крѣпостныя арестантскія роты преступникахъ, на какое время они туда посылаются.

3057. — *Іюля 31. Сенатскій.* О взысканіяхъ за испорченные подорожные бланкеты.

3058. — *Августа 1. Именный, данный Новороссійскому и Бессарабскому Генералъ-Губернатору.* О порученіи въ его вѣдѣніе Карантинныхъ заставъ по Днѣстру, Пруту и Дунаю.

3059. — *Августа 2. Именный, данный Сенату.* О дарованіи на 5 лѣтъ льготы купцамъ и мѣщанамъ города Бобруйска, первымъ отъ платежа въ казну за право торговли гильдейскихъ повинностей, а послѣднимъ отъ взноса въ казну подушныхъ податей.

3060. — *Августа 2 (20 Августа). Высочайше утвержденное положеніе о Закавказскихъ Училищахъ:*

Глава:

I. Общія основанія.
II. О Тифлисской Гимназіи.
III. О Пансіонѣ при Гимназіи.
IV. Объ Училищахъ Уѣздныхъ.
V. Объ обязанностяхъ Директора.
VI. О правахъ и преимуществахъ Закавказскихъ учебныхъ заведеній.

3061. — *Августа 2. Высочайше утвержденное мнѣніе Государственнаго Совѣта.* О сборѣ на воинскія потребности по Витебской Губерніи.

3062. — *Августа 2. Именный, объявленный Главнокомандующему Отдѣльнымъ Кавказскимъ Корпусомъ, Дежурнымъ Генераломъ Главнаго Штаба.* Объ учрежденіи Ордонансъ - Гауза въ Эриванской крѣпости.

3063. — *Августа 3. (4 Сентября). Высочайше утвержденный штатъ Временнаго Отдѣленія при Государственномъ Коммерческомъ Банкѣ, для взысканія по протестованнымъ векселямъ, съ временнымъ прибавленіемъ нѣсколько чиновниковъ при Канцеляріи Правленія Банка.*

3064. — *Августа 3. Именный, объявленный Его Императорскому Высочеству Цесаревичу Управляющимъ Главнымъ Штабомъ.* О производствѣ жалованья и столовыхъ денегъ Штабъ и Оберъ-Офицерамъ Тульскаго Александровскаго Училища.

3065. — *Августа 3. Сенатскій, съ прописаніемъ Высочайше утвержденнаго мнѣнія Государственнаго Совѣта.* О назначеніи на 1829 годъ акциза на частную соль, добытую на Лиманахъ Чернаго моря.

3066. — *Августа 5. (19). Привилегія, выданная Маркшейдеру 9 класса Смирнову,* на вновь изобрѣтенную круговращательную паровую машину.

3067. — *Августа 5. (19). Привилегія, выданная Надворному Совѣтнику Миллеру,* на усовершенствованную имъ мукомольную мельницу.

3068. — *Августа 5 (18 Сентября). Высочайше утвержденное положеніе.* О

Начальникѣ Штаба по Корпусу Путей Сообщенія.

3069. — *Августа 5. Сенатскій.* О производствѣ вычета за гербовую бумагу при повышеніи чинами какъ военныхъ, такъ и гражданскихъ чиновниковъ, тою же монетою, за какую оная продается.

3070. — *Августа 5. Именный, данный Сенату.* О преобразованіи Тифлисскаго благороднаго Училища въ Гимназію.

3071. — *Августа 6 (20). Именный, данный Сенату.* Объ упраздненіи должности Феодосійскаго Градоначальника.

3072. — *Августа 6. Именный, объявленный въ приказѣ Управляющаго Главнымъ Штабомъ.* Объ учрежденіи въ Царскомъ Селѣ Александровскаго малолѣтнаго Кадетскаго Корпуса.

3073. — *Августа 6. Высочайше утвержденное мнѣніе Государственнаго Совѣта, прописанное въ указѣ Сената 7 Сентября.* О нераспространеніи десятилѣтней давности на зачетныя рекрутскія квитанціи.

3074. — *Августа 7. Именный, объявленный въ приказѣ Управляющаго Главнымъ Штабомъ.* О эполетахъ, какіе носить Генераламъ, Штабъ и Оберъ-Офицерамъ всѣхъ Казачьихъ войскъ.

3075. — *Августа 7. Именный, объявленный Сенату Управляющимъ Министерствомъ Внутреннихъ дѣлъ.* О удвоеніи Начальнику Камчатской Области сполошныхъ денегъ.

3076. — *Августа 8. Сенатскій, съ прописаніемъ Высочайшаго повелѣнія.* О приниманіи въ залогъ при подрядахъ по Военному Министерству, выдаваемыхъ изъ Опекунскихъ Совѣтовъ дополнительныхъ свидѣтельствъ по 50 руб. на душу.

3077. — *Августа 9. Высочайше утвержденный докладъ Московскаго Военнаго Генералъ-Губернатора, объявленный Сенату.* Объ оставленіи на прежнемъ основаніи починокъ и перестроекъ, зависящихъ отъ Московской Градской Думы.

3078. — *Августа 9. Сенатскій, съ прописаніемъ Высочайше утвержденнаго положенія Комитета Министровъ.* О назначеніи срока на перевозъ товаровъ изъ Измаила до Дубоссаръ и Могилева.

3079. — *Августа 9. Высочайше утвержденная записка Министра Финансовъ.* О имѣніи нѣсколько Горныхъ чиновниковъ въ чужихъ краяхъ въ зависимости отъ Россійскихъ Миссій.

3080. — *Августа 9. Именный, данный Министру Финансовъ.* О назначеніи при Миссіи во Франціи Агента Министерства Финансовъ, особенно по мануфактурной промышленности и по торговлѣ.

3081. — *Августа 10 (12). Манифестъ.* О сборѣ съ 500 душъ по три рекрута.

3082. — *Августа 10 (12). Именный, данный Сенату.* О правилахъ производства рекрутскаго набора.

3083. — *Августа 10 (12). Именный, данный Управляющему Главнымъ Штабомъ.* О распредѣленіи рекрутъ, собравшихся долженствующихъ.

3084. — *Августа 10. Именный, объявленный въ приказѣ Управляющаго Главнымъ Штабомъ.* О употребленіи шапокъ, вмѣсто киверовъ, въ пѣхотныхъ войскахъ Кавказскаго Отдѣльнаго Корпуса.

3085. — *Августа 12. Именный, объявленный въ приказѣ Управляющаго Главнымъ Штабомъ.* О дачѣ деньщиковъ Офицерамъ, прикомандированнымъ къ исправительнымъ ротамъ изъ инвалидныхъ командъ.

3086. — *Августа 12. Сенатскій, съ прописаніемъ Именнаго.* О именованіи переведенныхъ изъ города Ушицы въ мѣстечко Анишовцы Присутственныхъ мѣстъ по прежнему Ушицкими и самаго повѣта Ушицкимъ.

3087. — *Августа 12. Сенатскій.* Объ изъятіи отъ платежа крестьянскихъ податей мѣщанъ, водворившихся въ казенныхъ мѣстечкахъ и селеніяхъ отдѣльными обществами.

3088. — *Августа 12. Сенатскій, съ прописаніемъ Именнаго.* О непродажѣ съ аукціона Свитыхъ иконъ за казенныя взысканія.

3089. — *Августа 13 (Сентября 2). Высочайше утвержденное положеніе Комитета Министровъ.* О шабелѣхъ обмундированія курьеровъ, писарей, сторожей и другихъ нестроевыхъ чиновъ Корпуса Путей Сообщенія.

3090. — *Августа 13. Высочайше утвержденное положеніе Комитета Министровъ.* Объ опредѣленіи Письмоводителя при Инспекторѣ строющагося Московскаго шоссе.

3091. — *Августа 15. Именный, объявленный Сенату Министромъ Финансовъ.* О составленіи Комитета для разсмотрѣнія положенія о мѣрахъ къ искорененію корчемства.

3092. — *Августа 13. Именный, объявленный Сенату Управляющимъ Министерствомъ Юстиціи.* О приниманіи дворянъ Подольской Губерніи въ военную и гражданскую службу по однимъ аттестатамъ Предводителей.

3093. — *Августа 13 (31). Привилегія, выданная иностранцу Геллерману,* на машину, изобрѣтенную имъ для пользованія занкающихся.

3094. — *Августа 14. Сенатскій, съ прописаніемъ положенія Комитета Министровъ.* О выдачѣ жалованья полсудимымъ чиновникамъ по новымъ штатскимъ окладамъ.

3095. — *Августа 15. Высочайшая резолюція на записку Управляющаго Морскимъ Штабомъ.* Объ уравненіи Морскихъ чиновъ въ назначеніи имъ квартиръ и дровъ съ чиновниками Сухопутнаго вѣдомства.

3096. — *Августа 19. Сенатскій.* О правилахъ взысканія гербовыхъ пошлинъ съ виновныхъ.

3097. — *Августа 16. Сенатскій.* О возвышеніи продажной цѣны на соль по нѣкоторымъ городамъ Курской и Орловской Губерній.

3098. — *Августа 16. Высочайше утвержденная записка Министра Финансовъ.* О прибавкѣ чиновниковъ и объѣздчиковъ по Сибирскому Таможенному округу.

3099. — *Августа 16. Сенатскій.* Объ употребленіи гербовой бумаги на интромиссіи, согласно съ указомъ 14 Августа 1823 года.

3100. — *Августа 17. Именный, объявленный Управляющимъ Главнымъ Штабомъ Командиру Отдѣльнаго Сибирскаго Корпуса.* О предоставленіи ему права увольненія въ отпускъ Офицеровъ, въ кругу того Корпуса расположенныхъ.

3101. — *Августа 20. Сенатскій, о подтвержденіе Судебнымъ мѣстамъ по Губерніямъ, отъ Полши присоединенныхъ,* о взиманіи штрафовъ съ Судей и нижнихъ, согласно прежнимъ предписаніямъ Сената.

3102. — *Августа 20. Сенатскій.* О дозволеніи мѣщанамъ, жительствующимъ въ помѣщичьихъ селеніяхъ отдѣльными обществами, имѣть въ оныхъ пребываніе безъ паспортовъ.

3103. — *Августа 23 (26). Именный, данный Сенату.* О облегченіи нѣкоторыхъ Губерній въ рекрутской повинности по 32-му набору, и о прощеніи имъ по Манифесту 14 Апрѣля 1828 года рекрутской недоимки.

3104. — *Августа 22. Именный, объявленный въ приказѣ Управляющаго Главнымъ Штабомъ.* О сформированіи 5 Пѣхотнаго Корпуса.

3103. — *Августа 22. Высочайшая резолюція на записку Управляющаго Морскимъ Штабомъ.* О недозволеніи вновь строить домовъ въ Соломбальскомъ селеніи нижнимъ чинамъ Морскаго вѣдомства, находящимся на службѣ.

3106. — *Августа 23. Сенатскій, съ припискаміемъ Высочайше утвержденнаго положенія Комитета Министровъ.* О дозволеніи Осташковскому Савина Банку продажи заложенныхъ въ ономъ имуществъ, въ случаѣ просрочки займовъ.

3107. — *Августа 23. Сенатскій, съ припискаміемъ Именнаго.* О допущеніи военныхъ поселянъ къ подрядамъ на продовольствіе госпиталей въ своихъ полкахъ.

3108. — *Августа 25. Именный, объявленный Оберъ-Гофмейстеру Министромъ Императорскаго Двора.* О вседневныхъ мундирахъ первымъ и вторымъ чинамъ Двора, равно Каммер-Герамъ и Каммеръ-Юнкерамъ.

3109. — *Августа 25. Именный, объявленный въ приказѣ Управляющаго Главнымъ Штабомъ.* О росписаніи нумеровъ Конно-Артиллерійскимъ Казачьимъ полкамъ.

3110. — *Августа 26. Высочайше утвержденное положеніе.* О переформированіи полковъ по второй Кирасирской Дивизіи и по резервнымъ эскадронамъ въ Округахъ Военнаго Поселенія.

3111. — *Августа 26. Сенатскій.* О распространеніи на жителей Подольской Губерніи съ Бессарабскою Областію силы указа 15 Сентября 1828 года, о взысканіи въ натурѣ рекрутъ съ жителей, находящихся по границѣ Имперіи съ Царствомъ Польскимъ.

3112. — *Августа 27. Высочайше утвержденное положеніе Комитета Министровъ.* О жалованьѣ нижнимъ чинамъ, добровольно продолжающимъ службу, на основаніи § 2 Высочайшаго указа отъ 22 Августа 1826 года.

3113. — *Августа 27. Высочайше утвержденное положеніе Комитета Министровъ.* О правилахъ отчетности по вѣдомству Главнаго Управленія Иностранныхъ Исповѣданій.

3114. — *Августа 27. Высочайше утвержденное положеніе Комитета Министровъ.* О представленіи на ревизію отчетовъ въ суммахъ, отпускаемыхъ Частнымъ Приставамъ, употребленныхъ ими на очищеніе городскихъ мостовъ.

3115. — *Августа 27. Высочайше утвержденное положеніе Комитета Министровъ.* О казенныхъ почтъ-дилижансахъ.

3116. — *Августа 27. Сенатскій.* Объ освобожденіи крестьянъ Удѣльнаго вѣдомства отъ сбора денегъ на содержаніе Коммиссіи народнаго продовольствія.

3117. — *Августа 27. Сенатскій, съ припискаміемъ Именнаго.* Объ обязанности Губернаторовъ при конфирмаціи сентенціи объ отставныхъ развратной жизни чиновникахъ, приглашать, кромѣ Губернскихъ Предводителей, Предводителя Дворянства того уѣзда, въ которомъ подсудимый пребываніе имѣетъ.

3118. — *Августа 27. Именный, объявленный Сенату Управляющимъ Министерствомъ Внутреннихъ дѣлъ.* Объ опредѣленіи въ Окружные Суды Грузіи: Телавскій, Сигнахскій и Елисаветопольскій, на время войны, еще по два Засѣдателя.

3119. — *Августа 29. Сенатскій.* Объ исправномъ доставленіи отчетовъ въ Государственный Контроль.

3120. — *Августа 29. Именный, объявленный въ приказѣ Управляющаго Главнымъ Штабомъ.* О зачетѣ Польской службы въ счетъ выслуги узаконенныхъ лѣтъ къ производству въ Офицеры тѣмъ нижнимъ чинамъ, кои по отставкѣ изъ оной поступили въ Россійскую службу.

3121. — *Августа 29 (Сентября 28). Именный, данный Опекунскимъ Совѣтамъ.* О прекращеніи пріема дополнительныхъ свидѣтельствъ на заложенныя въ Опекунскихъ Совѣтахъ дворянскія имѣнія по 50 руб. на душу въ залогъ по подрядамъ всякаго рода по Военному Министерству.

3122. — *Августа 30. Именный, объявленный въ приказѣ Управляющаго Главнымъ Штабомъ.* О принятіи Государынею Императрицею подъ Свое покровительство учреждаемаго въ Царскомъ Селѣ Александровскаго малолѣтнаго Кадетскаго Корпуса.

3123. — *Августа 30. Именный, объявленный Управляющимъ Министерствомъ Внутреннихъ дѣлъ Гражданскимъ Губернаторамъ,* съ препровожденіемъ Высочайше утвержденныхъ образцовыхъ плановъ для зданій Губернскихъ Присутственныхъ мѣстъ и для домовъ Гражданскихъ Губернаторовъ и Вице-Губернаторовъ.

3124. — *Августа 30 (Сентября 27). Именный, данный Сенату.* О правилахъ клейменія галантерейныхъ и ювелирныхъ золотыхъ и серебряныхъ вещей.

3125. — *Августа 31. Именный, объявленный Гражданскимъ Губернаторамъ Управляющимъ Министерствомъ Внутреннихъ дѣлъ.* О принятіи въ подданство переселяющихся въ Россію Австрійскихъ подданныхъ не иначе, какъ по предъявленіи свидѣтельства о согласіи тамошняго Правительства на водвореніе ихъ въ Государствѣ.

3126. — *Сентября 1. Высочайше утвержденный штатъ ежегоднаго содержанія больницы, учреждаемой на Васильевскомъ острову.*

3127. — *Сентября 1. Именный, данный Воспитательнаго Дома Опекунскимъ Совѣтамъ.* Объ исключеніи изъ числа питомцевъ сего Дома и объ отдачѣ въ военное вѣдомство солдатскихъ дѣтей.

3128. — *Сентября 2 (Ноября 11). Трактатъ, заключенный въ Адріанополѣ между Россійскою Имперіею и Оттоманскою Портою.* О прекращеніи войны и вѣчномъ мирѣ; объ открытіи Дарданелловъ и Босфора навсегда для торговли всѣхъ народовъ безъ изъятія; объ опредѣленіи границъ и уступкѣ Россіи крѣпостей: Анапы, Поти, Ахалциха, Ацхура и Ахалкалака; о признаніи прежнихъ трактатовъ съ Портою въ полной силѣ; о вознагражденіи Россіи убытковъ, отъ войны понесенныхъ, и объ учрежденіи карантинной линіи на Дунаѣ.

3129. — *Сентября 3 (16). Именный, данный Сенату.* О распространеніи на Инспекторовъ и Учителей при учебныхъ заведеніяхъ учрежденій Императрицы Маріи, чиновъ и выгодъ, предоставленныхъ Инспекторамъ и Учителямъ Пажескаго и другихъ Корпусовъ.

3130. — *Сентября 3. Именный, объявленный въ приказѣ Управляющаго Главнымъ Штабомъ.* О бляхахъ и лишерахъ, какія имѣютъ на патронныхъ сумахъ и чехлахъ Лейбъ-Гвардіи Финскому Стрѣлковому баталіону.

3131. — *Сентября 4. Сенатскій, съ припискаміемъ Именнаго.* О позволеніи въ Училищахъ, учреждаемыхъ для дѣтей канцелярскихъ служителей, содержать пансіонеровъ.

3132. — *Сентября 4 (25). Именный, данный Сенату.* О допущеніи нѣкоторыхъ дополнительныхъ правилъ при употребленіи гербовой бумаги для заграничныхъ векселей.

3133. — *Сентября 4 (Октября 3). Высочайше утвержденное мнѣніе Государ-*

ственнаго Совѣта. О подачѣ апелляціонныхъ отзывовъ на рѣшенія Уголовныхъ Палатъ въ мѣсячный срокъ.

3134. — *Сентября 4 (24). Высочайше утвержденное мнѣніе Государственнаго Совѣта.* О срокѣ на явку домашнихъ духовныхъ завѣщаній, остающихся по смерти завѣщателя неявленными.

3135. — *Сентября 4. Сенатскій,* Объ учрежденіи при Коммерческомъ Банкѣ временнаго Отдѣленія.

3136. — *Сентября 6. Сенатскій.* О привиллегіяхъ, выданныхъ бывшими Польскими Королями Евреямъ Караимамъ города Трокъ, коими предоставлено имъ жить и заниматься въ ономъ городѣ промыслами.

3137. — *Сентября 7. Именный, объявленный изъ Инспекторскаго Департамента.* Объ освобожденіи отъ работъ, въ высокоторжественные дни Евреевъ наравнѣ съ прочими военнослужащими.

3138.—*Сентября, 9. Сенатскій, съ прописаніемъ Именнаго.* О взиманіи за лѣса въ плотахъ попенныхъ денегъ по Архангельской и Вологодской Губерніямъ.

3139. — *Сентября 9. Именный, объявленный Гражданскимъ Губернаторамъ Управляющимъ Министерствомъ Внутреннихъ дѣлъ.* О правилахъ постройки одежды для рекрутъ 94 набора.

3140. — *Сентября 9. Именный, объявленный Гражданскимъ Губернаторамъ въ циркулярномъ предписаніи Управляющаго Министерствомъ Внутреннихъ дѣлъ.* О заготовленіи полушубковъ для рекрутъ 94 набора.

3141. — *Сентября 9. Именный, объявленный Гражданскимъ Губернаторамъ въ циркулярномъ предписаніи Управляющимъ Министерствомъ Внутреннихъ дѣлъ.* Объ ограниченіи числа рекрутскихъ Присутствій, во время набора открываемыхъ.

3142. — *Сентября 10. Высочайше утвержденное положеніе Комитета Министровъ.* О назначеніи жалованья Управляющему Горскими народами.

3143. — *Сентября 10. Высочайше утвержденное положеніе Комитета Министровъ, объявленное Сенату Министромъ Юстиціи.* Объ учрежденіи Коммиссіи для обревизованія отчетовъ о городскихъ по Курляндской Губерніи доходахъ и расходахъ.

3144. — *Сентября 10. Высочайше утвержденное положеніе Комитета Министровъ.* Объ утвержденіи новаго временнаго штата по управленію Армянскою Областію.

3145. — *Сентября 10. Высочайше утвержденное положеніе Комитета Министровъ.* Объ оставленіи Бугазскаго Мѣноваго двора и Карантиннаго при ономъ заведенія, по прежнему, въ зависимости Керчь-Еникольскаго Градоначальника и тамошней Карантинной Конторы, и объ учрежденіи въ крѣпости Анапѣ временнаго Карантина.

3146. — *Сентября 10. Высочайше утвержденное положеніе Комитета Министровъ.* О дозволеніи имѣть при Хозяйственномъ Комитетѣ Санктпетербургскихъ Училищъ Бухгалтера и двухъ писцовъ.

3147. — *Сентября 10. Высочайше утвержденное мнѣніе Государственнаго Совѣта, объявленное Сенату Управляющимъ Министерствомъ Юстиціи.* О прибавкѣ по 2000 руб. въ годъ къ канцелярской суммѣ 4 Департамента С. Петербургскаго Надворнаго Суда.

3148. — *Сентября 10. Именный, объявленный въ приказѣ Управляющимъ Главнымъ Штабомъ.* О непріемѣ прошеній отъ Офицеровъ о переводѣ ихъ изъ одного полка въ другой для совмѣстной службы съ родственниками.

3149. — *Сентября 10. Высочайше утвержденное положеніе Комитета Министровъ.* О возвышеніи окладовъ Фармацевтикамъ въ Южныхъ казенныхъ аптекахъ.

3150. — *Сентября. 10. Высочайше утвержденное положеніе Комитета Министровъ.* О возложеніи на Провіантскій Департаментъ заготовленія муки для С. Петербургскихъ запасныхъ магазиновъ.

3151. — *Сентября 21. Высочайше утвержденное положеніе Комитета Министровъ, объявленное Сенату Управляющимъ Министерствомъ Юстиціи.* О порученіи вѣдомству Министра Внутреннихъ дѣлъ Коммиссіи для составленія правилъ о шляхтѣ, находящейся въ Губерніяхъ, отъ Польши присоединенныхъ.

3152. — *Сентября 11. Именный, данный Сенату.* О распространеніи силы указа 6 Декабря 1828 года, на отставныхъ нижнихъ чиновъ, на Оренбургской линіи живущихъ, касательно отдачи одного изъ кантонистовъ на воспитаніе родителямъ.

3153. — *Сентября 12. Именный, объявленный въ приказѣ Управляющаго Главнымъ Штабомъ.* О подтвержденіи, чтобъ мѣсячные рапорты о состояніи войскъ и годовые отчеты доставляемы были Государю Императору въ надлежащемъ порядкѣ.

3154. — *Сентября 12. Сенатскій.* О немедленномъ исполненіи требованій Временной Контрольной Коммиссіи.

3155. — *Сентября 14. Именный, объявленный въ приказѣ Управляющаго Главнымъ Штабомъ.* Объ отвѣтственности караульныхъ Офицеровъ за побѣги арестантовъ изъ тюрюмныхъ замковъ и другихъ мѣстъ, во время препровожденія ихъ изъ одного мѣста въ другое.

3156. — *Сентября 14. Именный, данный Управляющимъ Главнымъ Штабомъ по Военному Поселенію.* О назначеніи Штаба поселенному второму Резервному Кавалерійскому корпусу.

3157.—*Сентября 16. Сенатскій, съ прописаніемъ Высочайше утвержденнаго положенія Комитета Министровъ.* О дозволеніи заводчикамъ конныхъ заводовъ продавать на ярмаркахъ лошадей съ аукціону.

3158.—*Сентября 16. Сенатскій, съ прописаніемъ Именнаго.* О производствѣ пенсій военнымъ Генераламъ и Штабъ-Офицерамъ.

3159. — *Сентября 16. Сенатскій.* О правилахъ для единообразнаго и скораго теченія дѣлъ въ Капитулѣ Россійскихъ Орденовъ по ордену Св. Анны.

3160. — *Сентября 16. Сенатскій.* О наблюденіи правилъ, постановленныхъ въ § 74 откупныхъ условій на принятіе въ залогъ по питейнымъ откупамъ каменныхъ строеній.

3161. — *Сентября 16. Сенатскій.* О распространеніи на мѣщанъ изъ Евреевъ, указа 14 Іюня 1808 года, коимъ предписывается мѣщанамъ при переходѣ въ купечество, представлять свидѣтельства въ томъ, что семейства ихъ не состоятъ въ рекрутской очереди.

3162. — *Сентября 18. Сенатскій, съ прописаніемъ Именнаго.* О обязанности Гражданскаго Начальства, въ случаѣ неисправностей со стороны мѣстъ, Военному Поселенію подвѣдомственныхъ, увѣдомлять Управляющаго Главнымъ Штабомъ по Военному Поселенію для доклада Государю Императору.

3163. — *Сентября 18. Сенатскій.* О выдачѣ Губернскимъ Маршаламъ и Предводителямъ Дворянства, при случаѣ отъѣзда по дѣламъ службы изъ Губернскаго города, подороженъ, срокомъ на три мѣсяца.

3164. — *Сентября 18. Именный, объявленный Новороссійскому Генералъ-Губер-*

катору Министромъ Внутреннихъ дѣлъ. Объ освобожденіи состоящаго въ Симферополѣ Странноприимнаго дома Таранова - Бѣлозерова отъ обывательскихъ повинностей.

3165. — *Сентября 19 (21). Манифестъ.* О праздновании вѣчнаго мира, заключенномъ съ Турецкою Имперіею.

3166. — *Сентября 19 (11 Октября). Именный, данный Синоду.* О празднованіи рожденія Его Императорскаго Высочества Наслѣдника и Великаго Князя Александра Николаевича 17 Апрѣля.

3167. — *Сентября 19. Именный, объявленный въ приказѣ Управляющаго Главнымъ Штабомъ.* О снабженіи одеждою и обувью арестантовъ, помѣщенныхъ въ гражданскихъ тюремныхъ замкахъ и острогахъ.

3168. — *Сентября 19. Сенатскій.* Объ отправленіи палачей изъ Губернскихъ городовъ въ уѣздные города и уѣзды для наказанія преступниковъ, посредствомъ Внутренней Стражи, съ дачею одной обывательской подводы.

3169. — *Сентября 19. Сенатскій.* О дѣланіи обстоятельныхъ оттѣпокъ съ доставляемыхъ въ Коммиссію составленія свода запретительныхъ и разрѣшительныхъ книгъ выпискахъ.

3170. — *Сентября 20. Именный, объявленный Управляющимъ Главнымъ Штабомъ.* О предоставленіи Главнокомандующимъ Арміями, Командирамъ Отдѣльныхъ Корпусовъ и другимъ Начальникамъ, имѣющимъ право на окончательное рѣшеніе военно-судныхъ дѣлъ, приводить, на основаніи Высочайшаго Приказа 1825 Августа 31, въ исполненіе конфирмаціи надъ всѣми преступниками изъ нижнихъ чиновъ, какого бы они вѣдомства ни были, если однимъ судомъ судились.

3171. — *Сентября 20. Высочайше утвержденная записка Министра Финансовъ.* — О награжденіи чинами и пенсіями Офицеровъ Таможенной стражи.
а) О производствѣ въ чины.
б) О награжденіи при увольненіи отъ службы слѣдующими чинами.
И с) О пенсіяхъ.

3172. — *Сентября 22. Манифестъ.* О сборѣ съ пяти сотъ душъ, вмѣсто прехъ, только двухъ рекрутъ.

3173. — *Сентября 22. Именный, данный Сенату.* О сборѣ съ пяти сотъ душъ, вмѣсто прехъ, только двухъ рекрутъ.

3174. — *Сентября 22. Именный, данный Управляющему Главнымъ Штабомъ.* О распредѣленіи рекрутъ, имѣющихъ поступить по настоящему набору.

3175. — *Сентября 22. Сенатскій, съ прописаніемъ Именнаго.* Объ открытіи въ Губернскихъ городахъ пріема рекрутъ 94 набора прежде наступленія срока, для начатія онаго назначеннаго.

3176. — *Сентября 22 (7 Октября). Именный, данный Начальнику Морскаго Штаба.* О сокращеніи срока службы нижнимъ чинамъ Морскаго вѣдомства и прибавкѣ содержанія тѣмъ изъ нихъ, кои, имѣя право на отставку, пожелаютъ остаться въ службѣ.

3177. — *Сентября 22 (28 Октября). Именный, данный Управляющему Главнымъ Штабомъ.* О дачѣ отставки нижнимъ чинамъ, выслужившимъ безпорочно въ Гвардіи 20, а въ прочихъ войскахъ 22 года.

3178. — *Сентября 22. Высочайше утвержденное росписаніе 1-й Арміи въ новомъ ея составѣ.*

3179. — *Сентября 23. Сенатскій, съ прописаніемъ Именнаго.* О немедленномъ производствѣ и окончаніи арестантскихъ дѣлъ.

3180. — *Сентября 23. Сенатскій.* Объ избираніи Волостныхъ Головъ и писарей изъ среды поселянъ той же волости.

3181. — *Сентября 24. Именный, объявленный Управляющему Военнымъ Министерствомъ Дежурнымъ Генераломъ Главнаго Штаба.* Объ учрежденіи въ Бійскѣ и Кузнецкѣ военныхъ лазаретовъ.

3182. — *Сентября 24. Высочайше утвержденное положеніе Комитета Министровъ.* Объ учрежденіи въ городѣ Керчи Уѣзднаго Училища.

3183. — *Сентября 24. Высочайше утвержденное положеніе Комитета Министровъ.* Объ предѣленіи при Московскомъ Попечительномъ Комитетѣ о бѣдныхъ особаго Архитектора.

3184. — *Сентября 24. Высочайше утвержденное положеніе Комитета Министровъ, прописанное въ указѣ Сената Октября 18.* О взысканіи штрафа за корчемныя вина, привозимыя моремъ.

3185. — *Сентября 24. Высочайше утвержденное положеніе Комитета Министровъ, прописанное въ указѣ Сената Октября 15.* О дарованіи Академіи Наукъ права безпошлинной выписки изъ чужихъ краевъ инструментовъ и другихъ вещей, къ ученымъ предметамъ относящихся.

3186. — *Сентября 24. Высочайше утвержденное положеніе Комитета Министровъ.* О дозволеніи помѣщикамъ Симферопольскаго, Ѳеодосійскаго, Евпаторійскаго и Перекопскаго уѣздовъ Таврической Губерніи вносить вмѣсто рекрутъ деньгами по 1000 р. за каждаго.

3187. — *Сентября 24. (18 Октября.) Высочайше утвержденное мнѣніе Государственнаго Совѣта.* О правилахъ, относительно сбора оброчныхъ денегъ съ крестьянъ, приписныхъ къ Тульскому Оружейному заводу.

3188. — *Сентября 24. Высочайше утвержденное положеніе Комитета Министровъ.* О прибавкѣ суммы на Присутственныя мѣста по Кавказской Области.

3189. — *Сентября 24. Высочайше утвержденное положеніе Комитета Министровъ, объявленное Сенату Управляющимъ Министерствомъ Юстиціи.* О прибавкѣ Переводчика въ Лифляндскій Гофгерихтъ.

3190. — *Сентября 24. Высочайше утвержденное положеніе Комитета Министровъ, прописанное въ указѣ Сената Октября 19.* О разрѣшеніи Гражданскимъ Губернаторамъ употреблять въ внезапныхъ случаяхъ въ расходъ до 2000 руб. изъ суммъ, невошедшихъ въ смѣты земскихъ повинностей.

3191. — *Сентября 24. Высочайше утвержденное положеніе Комитета Министровъ, прописанное въ указѣ Сената Октября 21.* Объ окончательномъ воспрещеніи принимать въ службу людей подушнаго состоянія.

3192. — *Сентября 25. Именный, объявленный Генералъ-Адъютантомъ Бенкендорфомъ Министру Внутреннихъ дѣлъ.* О представленіи въ III Отдѣленіе Собственной Его Императорскаго Величества Канцеляріи по одному экземпляру всѣхъ издающихся въ Россіи журналовъ и прочихъ публичныхъ листовъ.

3193. — *Сентября 25. Именный, объявленный въ приказѣ Управляющаго Главнымъ Штабомъ.* О назначеніи шестимѣсячнаго срока для прибытія въ Сибирскій Отдѣльный Корпусъ переводимымъ изъ отдаленныхъ полковъ Офицерамъ.

3194. — *Сентября 26. (30 Октября). Высочайше утвержденное мнѣніе Государственнаго Совѣта.* О дозволеніи Казанскому Магистрату избирать 50 депутатовъ изъ мѣщанскаго сословія, для разрѣшенія дѣлъ, подлежащихъ сужденію цѣлаго общества.

3195. — *Сентября 26. (21 Октября). Высочайше утвержденное мнѣніе Государственнаго Совѣта.* О правилахъ, по коимъ слѣдуетъ поступать съ Евреями, принявшими Христіанскую вѣру,

когда никакое Христіанское общество на приписку ихъ въ свое сословіе не изъявитъ согласія.

3196. — *Сентября 26. Именный, объявленный въ приказѣ Управляющаго Главнымъ Штабомъ.* О требованіи Корпуснымъ Командирамъ утраченныхъ на войнѣ вещей и оружія вновь безъ промедленія.

3197. — *Сентября 26. (18 Октября.) Высочайше утвержденное мнѣніе Государственнаго Совѣта.* О мѣрахъ къ преграждению Казначеямъ способовъ входить въ обороты съ частными людьми [ссудачею казенныхъ денегъ подъ видомъ своей собственности.

3198. — *Сентября 26. Именный, объявленный въ приказѣ Управляющаго Главнымъ Штабомъ.* О распоряженіяхъ о случаю перечисленія 4 Гусарской Дивизіи въ составъ 4 пѣхотнаго Корпуса.

3199. — *Сентября 27. Именный, объявленный въ приказѣ Управляющаго Главнымъ Штабомъ, съ приложеніемъ Высочайше утвержденнаго 20 Сентября росписанія Отдѣльнаго Корпуса Внутренней Стражи.*

3200. — *Сентября 28 (30 Октября). Высочайше утвержденное мнѣніе Государственнаго Совѣта.* О занимавіи мѣста Предсѣдателя Экспедиціи Суда и Расправы Верховнаго Грузинскаго Правительства старшему изъ Россійскихъ Совѣтниковъ оной Экспедиціи, въ случаѣ поданнаго на Предсѣдателя подозрѣнія отъ тяжущихся сторонъ.

3201. — *Сентября 30. Именный, объявленный Управляющему Военнымъ Министерствомъ, Дежурнымъ Генераломъ Главнаго Штаба.* Объ уничтоженіи Лейбъ - Гвардіи въ Конно-Пионерномъ эскадронѣ званія Берейтора, и о назначеніи въ замѣнъ того Кварширмейстера.

3202. — *Октября 1. Именный, объявленный Сенату Министромъ Внутреннихъ дѣлъ.* О производствѣ жалованья Коммиссару Редутскаго Караншина по 700 р. въ годъ.

3203. — *Октября 1. Высочайше утвержденное положеніе Комитета Министровъ, пропнсанное въ указѣ Сената Октября 22.* Объ учрежденіи въ городѣ Тулѣ компаніи для выработыванія сахара изъ свекловицы.

Глава:

I. О цѣли и средствахъ Компаніи.
II. О составѣ Компаніи.
III. О управленіи Компаніи.
IV. О правахъ и обязанностяхъ Правленія Компаніи.
V. О собраніяхъ Правленія Компаніи.
VI. О годовыхъ отчетахъ и раздѣлахъ прибыли.
VII. О правахъ, обществу присвоенныхъ.

3204. — *Октября 1. Высочайше утвержденное положеніе Комитета Министровъ.* Объ увеличеніи платы Приказа Общественнаго Призрѣнія за леченіе въ больницахъ ихъ вѣденія нижнихъ Почтовыхъ служителей.

3205. — *Октября 1. (1 Ноября.) Высочайше утвержденное положеніе Комитета Министровъ.* О дозволеніи принимать однодворцевъ и казенныхъ крестьянъ въ Кавказскіе Линейные казаки безъ увольнительныхъ отъ мірскихъ обществъ свидѣтельствъ.

3206. — *Октября 1. Высочайше утвержденный штатъ дирекціи Императорскихъ С. Петербургскихъ Театровъ.*

3207. — *Октября 1. Высочайше утвержденное положеніе Комитета Министровъ.* О правахъ иностранцевъ, состоящихъ въ Россійской службѣ, на полученіе пенсій и единовременныхъ пособій по Уставу 6 Декабря 1827 года.

3208. — *Октября 1. Высочайше утвержденное положеніе Комитета Министровъ, прописанное въ указѣ Сената Ноября 11.* О приглашеніи къ сужденію опытныхъ чиновниковъ развратнаго поведенія въ тѣхъ Губерніяхъ, гдѣ нѣтъ Дворянскихъ Предводителей, старшаго изъ Предсѣдателей Палатъ, а въ Сибирскихъ Губерніяхъ Предсѣдателей Губернскаго Суда.

3209. — *Октября 2. Высочайше утвержденная записка Исправляющаго должность Государственнаго Контролера.* О производствѣ ревизіи подлинныхъ книгъ и счетовъ Черноморскаго Управленія за 1828 годъ въ Департаментѣ морскихъ отчетовъ вѣдомства Государственнаго Контроля.

3210. — *Октября 2. (13 Ноября.) Высочайше утвержденное положеніе о второмъ полубатальонѣ Военно - рабочаго № 9-го баталіона.*

I. Составъ и содержаніе полубаталіона.
II. Управленіе полубаталіона.

3211. — *Октября 2. Именный, объявленный въ приказѣ Управляющаго Главнымъ Штабомъ.* О обмундированіи и оружейной аммуниціи въ Линейныхъ баталіонахъ Оренбургскаго, Сибирскаго и Кавказскаго Отдѣльныхъ Корпусовъ и гарнизонныхъ баталіоновъ Отдѣльнаго Корпуса Внутренней Стражи.

3212. — *Октября 2. Сенатскій, съ прописаніемъ Высочайше утвержденнаго положенія Комитета Министровъ.* О дозволеніи купцамъ 3 гильдіи въ Западной Сибири производить заграничную торговлю.

3213. — *Октября 6. (14). Именный, объявленный Сенату Министромъ Внутреннихъ дѣлъ.* Объ отсрочкѣ по 10 Генваря 1830 года дворянскихъ и купеческихъ выборовъ въ тѣхъ Губерніяхъ, въ коихъ оные должны быть произведены въ Декабрѣ текущаго года.

3214. — *Октября 6. Именный, объявленный въ приказѣ Управляющаго Главнымъ Штабомъ.* О нумерахъ на киверныхъ гербахъ и мундирныхъ пуговицахъ въ пѣхотѣ. *Съ приложеніемъ Высочайше утвержденнаго росписанія.*

3215. — *Октября 7. Именный, объявленный Министромъ Внутреннихъ дѣлъ Гражданскимъ Губернаторамъ.* Объ отправленіи изъ Губернскихъ въ уѣздные города рекрутскихъ партій и одежды.

3216. — *Октября 7. Высочайшая резолюція на записку Начальника Морскаго Штаба.* О обмундированіи прикомандированныхъ въ Аудиторіатскій Департаментъ морскаго Штаба писарей.

3217. — *Октября 7. Сенатскій, съ прописаніемъ Именнаго.* О доставленіи свѣдѣній Министерству Внутреннихъ дѣлъ о тѣхъ приношеніяхъ, которыя впредь будутъ завѣщаемы въ пользу тюремъ и арестантовъ.

3218. — *Октября 7. Сенатскій.* О возвращеніи иностраннымъ Медикамъ, находящимся въ Россійской службѣ, предоставленныхъ ими иностранныхъ документовъ объ ученомъ ихъ званіи.

3219. — *Октября 8. Именный, объявленный въ приказѣ Управляющаго Главнымъ Штабомъ.* О знакахъ, какіе имѣютъ на киверахъ въ Артиллерійскихъ ротахъ.

3220. — *Октября 8. Именный, объявленный Управляющему военнымъ Министерствомъ Дежурнымъ Генераломъ Главнаго Штаба.* О распространеніи на гошлангеровъ пѣшей Гвардейской Артиллеріи правила о ношеніи рейтузъ безъ лампасовъ.

3221. — *Октября 8. Сенатскій.* О власти Казенныхъ Палатъ утверждать поселянъ, избираемыхъ въ волостныя и сельскія должности.

3222. — *Октября 8. Высочайше утвержденныя правила о пріятіи залоговъ по*

питейнымъ откупамъ съ 1831 по 1835 годъ.

3223. — *Октября 8. Высочайше утвержденное положеніе Комитета Министровъ.* О дозволеніи Главному Управленію Путей Сообщенія назначать самому по работамъ, не заключающимъ въ себѣ особенной важности, Письмоводителей, писцовъ, чертежниковъ и издержки на канцелярскіе и чертежные припасы, не испрашивая разрѣшенія Комитета Министровъ.

3224. — *Октября 9. Сенатскій.* О сложеніи слѣдующихъ въ пользу казны съ корчемниковъ штрафовъ, наложенныхъ по дѣламъ, возникшимъ и окончаннымъ до состоянія Всемилостивѣйшаго Манифеста 22 Августа 1826 года.

3225. — *Октября 9. Сенатскій.* О правилахъ препровожденія и свидѣтельствованія пересылаемыхъ до Сибири арестантовъ, кои окажутся на пути одержимы совершенно неизлечимыми болѣзнями.

3226. — *Октября 10. (Ноября 9). Высочайше утвержденное мнѣніе Государственнаго Совѣта.* Объ отмѣнѣ 3 статьи 1 книги Любскаго Статута.

3227. — *Октября 10. Высочайше утвержденное мнѣніе Совѣта Военнаго Министра.* О прогонахъ командируемымъ изъ войска Донскаго Генераламъ, Штабъ и Оберъ-Офицерамъ.

3228. — *Октября 10. Высочайше утвержденное мнѣніе Государственнаго Совѣта, прописанное въ указѣ Сената Ноября 18.* О прекращеніи веденія установленныхъ указомъ 7 Апрѣля 1765 года книгъ, для вписыванія фамилій владѣльцевъ недвижимыхъ имѣній.

3229. — *Октября 11. (Октября 30). Именный, данный Сенату.* Объ отдачѣ казенныхъ арендныхъ и старостинскихъ имѣній въ содержаніе отъ 18 и далѣе до 50 лѣтъ.

3230. — *Октября 11. Именный, данный Московскому Военному Генералъ-Губернатору.* О новомъ разграниченіи городовыхъ Частей въ Москвѣ.

3231. — *Октября 13. Именный, объявленный Управляющимъ Главнымъ Штабомъ Управлющему Штабомъ по Военному поселенію.* О препровожденіи просьбъ о пенсіонѣ вдовъ, убитыхъ на сраженіяхъ войска Донскаго Офицеровъ, въ Комитетъ, Высочайше учрежденный въ 18 день Августа 1814 года.

3232. — *Октября 15. Высочайше утвержденное положеніе Комитета Министровъ, прописанное въ указѣ Сената Ноября 18.* О выдачѣ купеческимъ женамъ, отправляющимся обще съ дѣтьми ихъ для богомолья въ Кіевъ и другія мѣста, одного плакатнаго паспорта.

3233. — *Октября 15. Именный, данный Ярославскому Гражданскому Губернатору.* Объ устройствѣ ярманочныхъ помѣщеній въ городѣ Ростовѣ.

3234. — *Октября 15. Высочайше утвержденное положеніе Комитета Министровъ.* О предписаніи Консуламъ, чтобы они свидѣтельствовали всѣ карантинные паспорты, выдаваемые судамъ, идущимъ изъ мѣстъ, въ указѣ 22 Маія 1828 года непоименованныхъ.

3235. *Октября 16. Сенатскій.* О наблюденіи, дабы при перепискахъ о бывшихъ до Маія 1822 года запрещеніяхъ на имѣнія не было допускаемо никакой неправильности въ показываніи запретительныхъ статей.

3236. — *Октября 16. (Ноября 15 и 25 Февраля 1830 года.) Высочайше утвержденное мнѣніе Государственнаго Совѣта.* О распредѣленіи бродягъ и преступниковъ, и о зачетѣ обществамъ и помѣщикамъ за рекрутъ людей, имъ принадлежащихъ и наказываемыхъ по суду за преступленія.

А. О бродягахъ.

Б. О преступникахъ.

2237. — *Октября 18. Высочайше утвержденное мнѣніе Государственнаго Совѣта, изъясненное въ указѣ Сената 13 Ноября.* О разрѣшеніи нѣкоторыхъ Губернскихъ Правленій производить изъ Еврейскихъ коробочныхъ сборовъ расходы, относящіеся къ исполненію обрядовъ Еврейскаго вѣроисповѣданія.

3238. — *Октября 18. Сенатскій.* О повсемѣстномъ освобожденіи отъ постоя и платежа квартирныхъ денегъ домовъ бѣдныхъ обывателей, чиновниковъ и приказно-служителей, въ уравненіе съ обывателями Московской Столицы.

3239. — *Октября 18. (Ноября 18) Высочайше утвержденное мнѣніе Государственнаго Совѣта.* — О времени, съ котораго считать дѣйствіе узаконеній по употребленію гербовой бумаги для актовъ, въ Бессарабіи заключаемыхъ.

3240. — *Октября 18. Именный, объявленный въ приказѣ Управляющаго Главнымъ Штабомъ.* О переформированіи Кавалерійскихъ полковъ.

3241. — *Октября 18. Сенатскій, въ слѣдствіе Именнаго.* О перемѣнѣ копій съ свидѣтельствъ на заложенныя въ Заемномъ Банкѣ и Опекунскихъ Совѣтахъ имѣнія.

3242. — *Октября 19. Высочайше утвержденное положеніе объ Учебномъ Саперномъ баталіонѣ.*

. Составъ и цѣль Учебнаго Сапернаго баталіона.

II. Предметы обученія Учебнаго Сапернаго баталіона.

III. Выпускъ и достоинства выпускаемыхъ изъ Учебнаго Сапернаго баталіона.

IV. Содѣйствіе къ новому сформированію резервныхъ баталіоновъ Піонерныхъ бригадъ.

V. Комплектованіе Учеб. Саперн. баталіона.

3243. — *Октября 19. Именный, объявленный Сенату Министромъ Внутреннихъ дѣлъ.* О распространеніи на 94 наборъ дарованнаго помѣщикамъ нѣкоторыхъ уѣздовъ Таврической Губерніи дозволенія вносить, вмѣсто рекрутъ, деньгами по 1.000 руб. за человѣка.

3244. — *Октября 20. Именный, объявленный въ приказѣ Управляющаго Главнымъ Штабомъ.* О жалованьѣ Старшимъ Адъютантамъ при Штабахъ.

3245. — *Октября 21. Высочайше утвержденное положеніе Комитета Министровъ, прописанное въ указѣ Сената Декабря 7.* О правилахъ, служащихъ дополненіемъ къ постановленіямъ о знакѣ отличія безпорочной службы.

3246. — *Октября 22. Высочайше утвержденое положеніе Комитета Министровъ.* О платежѣ за содержаніе Сибирскихъ городовыхъ казаковъ въ больницахъ Гражданскаго вѣдомства.

3247. *Октября 23. (Декабря 9.) Высочайше утвержденное мнѣніе Государственго Совѣта.* О распространеніи на родныхъ дѣдовъ права просить о возведеніи въ дворянское достоинство одного изъ внуковъ, рожденныхъ въ нижнихъ чинахъ.

3248. — *Октября 23. Именный, данный Главному Командиру Черноморскаго Флота и портовъ.* О произвожденіи нижнимъ чинамъ Ластовыхъ Экипажей Черноморскаго флота, дальніе караулы занимающимъ, ежедневно по полуфунту мяса на человѣка.

3249. — *Октября 23. Именный, данный Управляющему Главнымъ Штабомъ.* О производствѣ столовыхъ денегъ, когда нѣтъ настоящихъ Командировъ командующихъ такими частями, званію коихъ присвоены тѣ деньги.

3250. — *Октября 23. (Ноября 28). Высочайше утвержденое положеніе.* О Коммерческомъ Совѣтѣ, при Министерствѣ Финансовъ учрежденномъ.

3251. — *Октября 24. Именный, объявлен-*

ный Оберъ-Прокурору Синода Начальникомъ Морскаго Штаба. О прибавкѣ жалованья церковному причту Николаевскаго Адмиралтейскаго Собора и объ опредѣленіи къ сему Собору еще одного Священника.

3252. — *Октября 24. Сенатскій.* О переименованіи состоящихъ по Счетной части Чиновниковъ въ классы.

3253. — *Октября 25. (Ноября 19.) Высочайше утвержденный Уставъ Московскаго Дома Трудолюбія.*

I. Общія правила.
II. Составъ, права и обязанности управленія.
III. О способахъ содержанія.
IV. О числѣ, пріемѣ и выпускѣ воспитанницъ.
V. О правилахъ и порядкѣ образованія.
VI. О порядкѣ надзора.
VII. Хозяйственная часть.

3254. — *Октября 25. Именный, объявленный въ приказѣ Управляющаго Главнымъ Штабомъ.* О переименованіи Саперныхъ и Піонерныхъ баталіоновъ.

3255. — *Октября 26. Высочайше утвержденное положеніе Комитета Министровъ.* Объ опредѣленіи въ Канцелярію С. Петербургскаго Гражданскаго Губернатора Бухгалтера съ писцами, для производства дѣлъ и веденія счетовъ по земскимъ повинностямъ.

3256. — *Октября 26. Высочайше утвержденное положеніе Комитета Министровъ.* О назначеніи Ветеринарному Врачу С. Петербургской Полиціи на разъѣзды по 600 руб. въ годъ.

3257. *Октября 26. Высочайше утвержденное положеніе Комитета Министровъ.* Объ уничтоженіи въ городѣ Красномъ, Смоленской Губерніи Градской Думы и Магистрата, и объ учрежденіи вмѣсто оныхъ Ратуши.

3258. — *Октября 26. Высочайше утвержденное положеніе Комитета Министровъ.* О возложеніи ревизіи книгъ и документовъ Тифлисской Таможни съ 1 Генваря 1829 года на Департаменты Внѣшней Торговли.

3259. — *Октября 26. Высочайше утвержденное положеніе Комитета Министровъ, прописанное въ указѣ Сената Декабря 9.* О дозволеніи вылавашъ въ Астраханской Губерніи иногороднымъ мѣщанамъ и крестьянамъ, опсрочки на штрехъ-рублевой гербовой бумагѣ срокомъ на 4 мѣсяца.

3260. — *Октября 26. Именный, данный Управляющему Главнымъ Штабомъ.* О призрѣніи Комишему, Высочайше учрежденному въ 18 день Августа 1814 года, раненыхъ въ 1828 и 1829 годахъ Генераловъ, Штабъ и Оберъ-Офицеровъ казачьихъ иррегулярныхъ войскъ.

3261. — *Октября 26. Высочайше утвержденное положеніе Комитета Министровъ, прописанное въ указъ Сената Ноября 19.* О мѣрахъ для скорѣйшаго окончанія арестантскихъ дѣлъ.

3262. *Октября 27. (Декабря 12) Высочайше утвержденныя правила С. Петербургской и Московской Сохранныхъ Казенъ.*

I. О займахъ подъ залогъ недвижимыхъ имѣній.
II. О займахъ подъ залогъ облигацій Комиссіи Погашенія Государственныхъ долговъ.

3263. — *Октября 28. Сенатскій, съ прописаніемъ Именнаго.* О призрѣніи отставныхъ военныхъ нижнихъ чиновъ, снискивающихъ себѣ пропитаніе милостынею.

3264. — *Октября 28. (Декабря 28), Высочайше утвержденное мнѣніе Государственнаго Совѣта.* О нераспространеніи положенія 17 Іюня 1812 года, о годовомъ срокѣ по исковымъ дѣламъ, на Губерніи, отъ Польши присоединенныя.

3265. — *Октября 28. Высочайше утвержденный примѣрный штатъ ежегоднаго содержанія Рабочаго и Смирительнаго домовъ въ Санктпетербургѣ.*

3266. — *Октября 29. Именный, данный Управляющему Главнымъ Штабомъ.* О производствѣ по 3000 рублей столовыхъ денегъ Генераламъ, состоящимъ въ Свитѣ.

3267. — *Октября 30. Высочайше утвержденный журналъ Адмиралтейскаго Совѣта.* О назначеніи отдѣльнымъ частнымъ Командирамъ Балтійскихъ Линейныхъ Экипажей по 50 руб. въ годъ на канцелярскіе расходы.

3268. — *Октября 30. Высочайше утвержденная записка Морскаго Министра.* О распространеніи на Морское вѣдомство положенія 9 Маія 1817 года, по коему дѣлается отпускъ дровъ въ Инженерномъ вѣдомствѣ.

3269. *Ноября 2. Именный, объявленный Сенату Министромъ Финансовъ.* О предоставленіи разработки рудниковъ и добычи рудъ, въ Кизлярскомъ уѣздѣ въ Зимницкой волости, нѣмъ селеніямъ, въ дачахъ коихъ рудники находятся.

3270. — *Ноября 2. Именный, объявленный Сенату Исправляющимъ должность Государственнаго Контролера.* О прибавкѣ къ штату Бессарабскаго Ревизіонаго Комитета одного Бухгалтера.

3271. — *Ноября 2. Высочайше утвержденное положеніе Комитета Министровъ.* Объ оставленіи содержанія въ Курляндіи почтовыхъ станцій въ прежнемъ положеніи и объ уравненіи Курляндской Губерніи по Почтовой части съ прочими Остзейскими Губерніями, когда новый трактъ на Юрбургъ устроенъ будетъ.

3272. — *Ноября 3. Именный, объявленный Наказному Атаману Войска Донскаго Дежурнымъ Генераломъ Главнаго Штаба.* О представленіи Студентовъ къ производству въ Офицеры не иначе, какъ по шестимѣсячномъ срокѣ дѣйствительной ихъ службы.

3273. — *Ноября 5. Сенатскій.* Объ исключеніи изъ помѣщичьяго оклада, со второй половины 1824 года, людей, которые до состоянія мѣнія Государственнаго Совѣта, 12 Марта 1824 года Высочайше утвержденнаго, а распубликованнаго отъ Сената 31 Маія, отсуждены изъ помѣщичьяго владѣнія.

3274. — *Ноября 5. Сенатскій.* О ссылкѣ въ Сибирь на поселеніе мѣщанъ и казенныхъ поселянъ распутнаго поведенія, по приговорамъ мірскихъ обществъ.

3275. *Ноября 5. Именный, объявленный Сенату Управляющимъ Министерствомъ Юстиціи.* Объ учрежденіи при Министерствѣ Иностранныхъ дѣлъ Коммиссіи для удовлетворенія Россійскихъ подданныхъ, коимъ присужденъ платежъ убытковъ, понесенныхъ ими отъ неправильныхъ распоряженій Турецкаго Правительства.

3276. — *Ноября 12. Сенатскій, съ прописаніемъ Именнаго.* О празднованіи рожденія Его Высочества Великаго Князя Александра Николаевича и Тезоименитства Ея Величества Императрицы АЛЕКСАНДРЫ ѲЕОДОРОВНЫ и Ея Высочества Великой Княжны Александры Николаевны, когда 17 и 21 числа Апрѣля случатся на Страстной недѣлѣ, въ Понедѣльникъ Свѣтлой недѣли.

3277. — *Ноября 12. (Декабря 7.) Привилегія, выданная Гиттенфервалтеру Петру Языкову,* на пользованіе въ теченіи 10 лѣтъ изобрѣтенною имъ машиною, для обдѣлыванія овса.

3278. — *Ноября 15. Именный, объявленный Инспекторскому Департаменту Морскаго Штаба Начальникомъ онаго Штаба.* О дачѣ провіанта инвалидамъ Каменноостровскаго Инвалиднаго корпуса, получающимъ не свыше 36 руб. въ годъ.

3279. — *Ноября 14. Именный, объявленный изъ Инспекторскаго Департамента.* О неназначеніи въ Адъютанты Офицеровъ, прежде прослуженія ими трехъ лѣтъ во фронтѣ въ Офицерскомъ званіи.

3280. — *Ноября 16. Сенатскій.* Объ увольненіи домовъ Профессоровъ и другихъ лицъ, состоящихъ въ Учебныхъ званіяхъ, отъ одной только квартирной повинности, подвергая оные наряду съ прочими обывателями полицейскимъ и общественнымъ повинностямъ.

3281. — *Ноября 17. Именный, объявленный въ приказѣ Управляющаго Главнымъ Штабомъ.* О номерахъ, какіе имѣютъ Уланскимъ дивизіямъ.

3282. — *Ноября 18. Сенатскій, съ прописаніемъ Именнаго.* Объ отводѣ земель для этаповъ, находящихся между Нижнимъ Новгородомъ и границею Сибирскихъ Губерній.

3283. — *Ноября 18. Сенатскій.* О вычетѣ мѣсячнаго жалованья за повышеніе чиновъ въ полномъ количествѣ, причитающемся на мѣсяцъ изъ годоваго оклада, безъ отчисленія процентныхъ денегъ.

3284. — *Ноября 19. Сенатскій, съ прописаніемъ Высочайше утвержденнаго опредѣленія Сената.* Объ акцизномъ пивоваренія.

3285. — *Ноября 19. Сенатскій, съ приложеніемъ выписки опредѣленій Думы знака отличія безпорочной службы,* въ поясненіе нѣкоторыхъ постановленій, относящихся къ знаку отличія безпорочной службы.

1. Объ отпускахъ, два раза въ одномъ году данныхъ.
2. О просрочкахъ отпусковъ.
3. О вычетѣ за частные переходы по службѣ.
4. О пенсіяхъ вдовамъ умершихъ чиновниковъ.
5. О выговорахъ и замѣчаніяхъ.
6. О получившихъ Монаршее прощеніе.

3286. — *Ноября 20. (Генваря 27). Именный, данный Николаевскому и Севастопольскому Военному Губернатору.* О воспрещеніи неслужащимъ Евреямъ имѣть постоянное пребываніе въ городахъ Севастополѣ и Николаевѣ.

3287. — *Ноября 20. Высочайше утвержденное положеніе Комитета Министровъ.* О прежнихъ вѣдомостяхъ, о пенсіяхъ и единовременныхъ пособіяхъ.

3288. — *Ноября 21 (Декабря 10). Именный, данный Сенату.* Объ учрежденіи Временной Контрольной Коммиссіи для ревизіи отчетовъ Гражданскаго вѣдомства по 1828 годъ.

Часть первая.

Объ учрежденіи Коммиссіи.

Глава.

I. Предметъ, составъ и зависимость Коммиссіи.
II. О передачѣ отчетовъ и дѣлъ.
III. Порядокъ производства дѣлъ и обязанности Коммиссіи.
IV. О способахъ къ ускоренію дѣлопроизводства въ Коммиссіи.
V. Отвѣтственность Коммиссіи.

Часть вторая.

О правилахъ повѣрки.

I. О разсмотрѣніи отчетовъ.
II. О необходимыхъ сокращеніяхъ повѣрки.

3289. — *Ноября 21. (Декабря 20) Высочайше утвержденное положеніе.* О Санктпетербургскомъ Училищѣ Торговаго Мореплаванія.

3290. — *Ноября 21. (Декабря 17) Высочайше утвержденное мнѣніе Государственнаго Совѣта.* О несостоятельныхъ контрабандистахъ.

3291. — *Ноября 22. Именный, данный Министру Финансовъ.* Объ усиленіи льготы, дарованной купцамъ и мѣщанамъ города Бобруйска.

3292. — *Ноября 22. (Декабря 11). Именный, данный Сенату.* Объ оставленіи мѣстечка Полангена въ Курляндской губерніи.

3293. — *Ноября 23. Высочайше утвержденное положеніе Комитета Министровъ.* О непроизвожденіи съ казенныхъ крестьянъ въ Губерніяхъ, изобилующихъ лѣсами, никакаго взысканія за излишнюю порубку лѣсовъ, отпускаемыхъ имъ на домашнее употребленіе.

3294. — *Ноября 25. Сенатскій.* О взысканіи акциза за годовой кругъ пивоваренія предъ наступленіемъ каждаго мѣсяца.

3295. — *Ноября 26. Высочайше утвержденное положеніе Комитета Министровъ.* Объ употребленіи суммъ на учрежденіе и содержаніе временныхъ Карантиновъ изъ земскихъ сборовъ заимообразно, съ возвратомъ отъ казны по представленіи надлежащихъ отчетовъ.

3296. — *Ноября 26. Высочайше утвержденное положеніе Комитета Министровъ, прописанное въ указѣ Сената Декабря 27.* О производствѣ квартирнаго довольствія по новому положенію со времени полученія онаго на мѣстѣ.

3297. — *Ноября 26. Высочайше утвержденное положеніе Комитета Министровъ.* О воспрещеніи Евреямъ, жительствующимъ на сопредѣльномъ отъ границы разстояніи, плавить вмѣсто рекрутъ деньгами, и о требованіи отъ нихъ рекрутъ въ натурѣ.

3298. — *Ноября 26. Сенатскій.* Объ открытіи Департамента Корабельныхъ лѣсовъ, при Морскомъ Министерствѣ учрежденнаго.

3299. — *Ноября 26. Сенатскій.* О снабженіи ссыльныхъ арестантовъ, застигнутыхъ зимнимъ путемъ, теплою одеждою.

3300. — *Ноября 26. Сенатскій.* О распространеніи нынѣшней льготы, предоставленной людямъ, получающимъ свободу изъ помѣщичьяго владѣнія, на людей, получающихъ свободу отъ разночинцевъ.

3301. — *Ноября 26. Высочайше утвержденное положеніе Комитета Министровъ.* О приглашеніи въ Комитеты, учреждаемые для разсмотрѣнія предположеній о перемѣнѣ дорогъ, гдѣ находятся Почтъ-амты, Почтъ-Директоровъ, а въ Губернскихъ городахъ Почтмейстеровъ.

3302. — *Ноября 26. Высочайше утвержденное положеніе Комитета Министровъ.* Объ учрежденіи Канцеляріи при Попечителѣ Бѣлорусскаго Учебнаго Округа.

3303. — *Ноября 27. (Декабря 16). Высочайше утвержденное мнѣніе Государственнаго Совѣта.* О выдачѣ паспортовъ помѣщичьимъ крестьянамъ другихъ Губерній изъ Казначействъ тѣхъ городовъ, гдѣ помѣщики находятся.

3304. — *Ноября 27. Высочайше утвержденное мнѣніе Государственнаго Совѣта.* О преобразованіи Временной Контрольной Коммиссіи для отчетовъ гражданскаго вѣдомства по 1828 годъ.

3305. — *Ноября 28. Именный, объявленный Морскому Министру Начальникомъ Морскаго Штаба.* О производствѣ жалованья, деньщичьихъ окладовъ и квартирныхъ денегъ всѣмъ Чиновникамъ Морскаго вѣдомства, состоящимъ въ 4 классѣ и неимѣющимъ штатнаго содержанія.

3306. — *Ноября 28. Именный, объявленный Министру Финансовъ Начальникомъ Морскаго Штаба.* О назначеніи по 5000 руб. ежегодно на содержаніе Николаевской Обсерваторіи.

3307. — *Ноября 28. Именный, объявленный въ циркулярномъ предписаніи Министра Внутреннихъ дѣлъ.* О размѣрѣ чертежа при построеніи паромовъ для переправы чрезъ рѣки.

3308. — *Ноября 29. Именный, объявленный Вице-Канцлеру Графу Нессельроду Главноуправляющимъ дѣлами Иностранныхъ исповѣданій.* О предписаніи Мис-

сіямъ и Консульствамъ, дабы они всякой разъ при выдачѣ паспортовъ ѣдущимъ въ Россію Духовнымъ, требовали отъ нихъ письменныхъ объявленій, что они не принадлежатъ и не принадлежали къ Іезуитскому ордену и о такихъ объявленіяхъ упоминали въ донесеніяхъ Коллегіи Иностранныхъ дѣлъ и въ самыхъ паспортахъ.

3309. — *Ноября 29. Именный, объявленный Главноуправляющему Отдѣльнымъ Кавказскимъ Корпусомъ Управляющимъ Главнымъ Штабомъ.* Объ испытаніи Плацъ-Адъютантовъ во фронтовой службѣ, по наступленіи времени производства ихъ въ Маіоры.

3310. — *Ноября 30. (20 Декабря). Именный, данный Сенату.* Объ установленіи платиновой шести-рублевой монеты.

3311. — *Ноября 30. Высочайше утвержденное мнѣніе Государственнаго Совѣта.* О выдачѣ привиллегіи параходу Жолифа и учрежденіи почтовыхъ параходовъ.

3312. — *Ноября 30. Именный, послѣдовавшій на положеніе Комитета Министровъ и прописанный въ указѣ Сената 30 Генваря 1830 года.* О предоставленіи власти Начальникамъ Губерній утверждать на счетъ городскихъ доходовъ постройки, не превышающія пяти сячи рублей ассигнаціями.

3313. — *Ноября 30. Сенатскій, съ прописаніемъ Именнаго.* О дозволеніи приписывать къ казеннымъ селеніямъ нижнихъ чиновъ, уволенныхъ за выслугу 20 лѣтъ изъ поселенныхъ полковъ.

3314. — *Ноября 30. Сенатскій.* Объ отсылкѣ планокъ на земли, примежеванныя къ заводамъ, въ Горное Управленіе и о взысканіи за оныя пошлинъ.

3315. — *Декабря 1. (9 Декабря) Высочайше утвержденныя временныя правила для пресѣченія корчемства.*

3316. — *Декабря 1. Высочайше утвержденный штатъ Полиціи въ Губернскомъ городѣ Смоленскѣ.*

3317. — *Декабря 3. Высочайше утвержденное положеніе Комитета Министровъ.* Объ учрежденіи въ Дербентскомъ и Малахалинскомъ селеніяхъ Армянскаго Суда.

3318. — *Декабря 3. Высочайше утвержденное положеніе Комитета Министровъ.* О разрѣшеніи, какъ поступать по прошеніямъ о расторженіи браковъ между Грузинскими Нѣмецкими поселенцами, коихъ мужья или жены, увезены въ плѣнъ.

3319. — *Декабря 3. Высочайше утвержденное положеніе Комитета Министровъ.* О платежѣ денегъ за содержаніе больныхъ арестантовъ въ больницахъ вѣдомства Приказовъ Общественнаго Призрѣнія.

3320. — *Декабря 5. Именный, объявленный Витебскому Генералъ - Губернатору Министромъ Внутреннихъ дѣлъ.* О пособіи Витебскому Приказу Общественнаго Призрѣнія.

3321. — *Декабря 6. (13 Декабря). Именный, данный Сенату.* Объ оказаніи жителямъ Новороссійскаго края и сосѣдственныхъ съ онымъ Губерній облегченія въ платежѣ податей и недоимокъ.

3322. — *Декабря 6 (30 Декабря). Именный, данный Капитулу Россійскихъ орденовъ.* О убавкѣ числа лѣтъ и морскихъ кампаній положенныхъ къ заслугѣ ордена Св. Георгія.

3323. — *Декабря 6. (30 Декабря). Именный, данный Синоду.* Объ усиленіи вящшихъ способовъ къ образованію Духовнаго юношества и къ обезпеченію церковныхъ причтовъ въ безбѣдномъ содержаніи.

I. Объ опредѣленіи къ мѣстамъ.

II. О надѣленіи церквей землями и о постепенномъ устроеніи домовъ для жительства причта.

III. О способахъ къ обезпеченію духовенства въ приходахъ бѣдныхъ.

3324. — *Декабря 6. Именный, данный Управляющему Главнымъ Штабомъ.* О прибавкѣ жалованья Оберъ - Священникамъ и полковымъ Священникамъ.

3325. — *Декабря 6. Именный, объявленный въ приказѣ Управляющаго Главнымъ Штабомъ.* О считаніи Гвардейскаго Корпуса, Отдѣльнымъ.

3326. — *Декабря 7. (30 Декабря). Высочайше утвержденное мнѣніе Государственнаго Совѣта.* О производствѣ въ Унтеръ-Офицеры и лишеніи сего званія рядовыхъ, служащихъ при Полиціи въ городахъ.

3327. — *Декабря 7. (11 Генваря 1830). Высочайше утвержденное мнѣніе Государственнаго Совѣта.* О правѣ дворянъ ходатайствовать лично по дѣламъ, относящимся до имѣнія ихъ, отобраннаго въ опеку.

3328. — *Декабря 7. Высочайше утвержденное мнѣніе Государственнаго Совѣта, прописанное въ указѣ Сената 3-го Генваря 1830 года.* О неувольненіи казенныхъ старостинскихъ крестьянъ, избираемыхъ въ церковные старосты, отъ повинностей въ пользу арендаторовъ.

3329. — *Декабря 7. Высочайше утвержденное мнѣніе Государственнаго Совѣта, прописанное въ указѣ Сената Декабря 30.* О росписаніи цѣнъ на продажу соли въ 1830 году.

3330. — *Декабря 7. Высочайше утвержденное мнѣніе Государственнаго Совѣта.* О дозволеніи Бессарабской Казенной Палатѣ опредѣлять Уѣздныхъ Казначеевъ по ея усмотрѣнію.

3331. — *Декабря 7. Сенатскій.* О разрѣшеніи, что дѣти Священниковъ и Діаконовъ, которыя рождены въ церковнослужительскомъ званіи и до полученія отцами ихъ Діаконскаго или Священническаго сана, не могутъ быть опредѣляемы въ Гражданскую службу.

3332. — *Декабря 8. Именный, объявленный Главнокомандующему Отдѣльнымъ Кавказскимъ Корпусомъ Управляющимъ Главнымъ Штабомъ.* О назначеніи деньщиковъ Офицерамъ Путей Сообщенія, находящимся на Военно - Грузинской дорогѣ.

3333. — *Декабря 12. Высочайше утвержденныя правила въ руководство Комитета, Высочайше утвержденнаго въ 18 день Августа 1814 года для пособія раненымъ и семействамъ убитыхъ на сраженіи и умершихъ отъ ранъ.*

Часть первая.

Объ отставныхъ раненыхъ Генералахъ и Штабъ и Оберъ-Офицерахъ.

Глава.

I. О правѣ на покровительство Комитета.

II. Раздѣленіе раненыхъ.

III. О порядкѣ вступленія въ покровительство Комитета, и о свидѣтельствахъ, для того потребныхъ.

IV. О принятіи въ кандидаты, назначеніи къ должностямъ, увольненіи и отрѣшеніи отъ оныхъ.

V. О назначеніи пенсій.

Отд. I. О пенсіяхъ изъ суммъ Государственнаго Казначейства

II. — О пенсіяхъ изъ Инвалиднаго капитала, сверхъ получаемыхъ отъ Государственнаго Казначейства.

VI. О пособіяхъ для найма прислуги.

VII. О единовременныхъ денежныхъ вспомоществованіяхъ.

Отд. I. О вспомоществованіяхъ изъ Инвалиднаго капитала.

II. О вспомоществованіяхъ, или единовременныхъ наградахъ изъ суммъ, остающихся отъ неполнаго комплекта Кавалеровъ Военнаго Ордена Св. Георгія 1-го класса, доставляемыхъ изъ Капитула Императорскихъ Россійскихъ Орденовъ.

VIII. О квартирахъ и квартирныхъ деньгахъ.

IX. О пользованіи раненыхъ Офицеровъ.
X. О помѣщеніи дѣтей въ Учебныя заведенія.
XI. О переименованіи изъ Военныхъ въ Статскіе чины Офицеровъ, опредѣленныхъ къ должностямъ.
XII. О срокахъ для подачи прошеній.
Часть II. О состоящихъ на службѣ Генералахъ, Штабъ и Оберъ-Офицерахъ.
I. О правѣ на пенсіи изъ Инвалиднаго капитала, и о порядкѣ подачи просьбы.
II. О назначеніи пенсіи.
Часть III. О вдовахъ, сиротахъ, родителяхъ и малолѣтныхъ братьяхъ съ сестрами Генераловъ, Штабъ и Оберъ-Офицеровъ убитыхъ на сраженіи и умершихъ отъ ранъ, на войнѣ полученныхъ.
I. О правѣ ихъ на покровительство Комитета, и о свидѣтельствахъ, на то потребныхъ.
II. О пенсіяхъ.
III. Объ опредѣленіи сиротъ въ Учебныя заведенія для воспитанія, и о единовременныхъ вспомоществованіяхъ.
Часть IV. О инвалидахъ нижнихъ чиновъ.
I. О правѣ инвалидовъ на пособіе и порядокъ ходатайства объ ономъ.
II. О количествѣ пенсій инвалидамъ по роду увѣчій и ранъ.
III. Порядокъ производства пенсій.

3334. — *Декабря 12. Сенатскій.* О непринятіи къ разсмотрѣнію просьбъ, объ исключеніи изъ оклада вдвойнѣ написанныхъ въ ревизію душъ, если оныя просьбы, за пропущеніемъ срока, оставлены были безъ уваженія.

3335. — *Декабря 12. Сенатскій.* О возвращеніи неисправныхъ отчетовъ, для исправленія въ тѣ мѣста, отъ коихъ были представлены.

3336. — *Декабря 13. Высочайше утвержденная записка Министра Финансовъ.* Объ учрежденіи при Санктпетербургскомъ Монетномъ Дворѣ собранія образцовыхъ мѣръ и вѣсовъ главнѣйшихъ иностранныхъ Государствъ.

3337. — *Декабря 13. Высочайше утвержденная записка Министра Финансовъ.* О переименованіи воинскихъ Начальниковъ Таможенной стражи въ Армейскіе чины.

3338. — *Декабря 13. Высочайше утвержденная записка Министра Финансовъ.* О ежегодномъ отпускѣ Ученому Комитету по Горной и Соляной части по 10.000 рублей.

3339. — *Декабря 13. Именный, объявленный Командующему Отдѣльнымъ Гвардейскимъ Корпусомъ Управляющимъ Главнымъ Штабомъ.* О сравненіи нижнихъ чиновъ Гвардейской Берейтерской школы, въ отношеніи срока службы, съ нижними чинами Гвардейскаго Корпуса.

3340. — *Декабря 13 Именный, объявленный Сенату Министромъ Финансовъ.* Объ отдачѣ на откупъ питейной продажи въ городахъ Елисаветградѣ и Ольвіополѣ отдѣльно отъ мѣстъ Гражданскаго вѣдомства.

3341. — *Декабря 13. Именный, объявленный Сенату Министромъ Финансовъ.* Объ отдачѣ на откупъ питейной продажи въ Округахъ Военнаго поселенія отдѣльно отъ мѣстъ Гражданскаго вѣдомства.

3342. — *Декабря 14. Высочайше утвержденное положеніе Комитета Министровъ.* О пріемѣ дѣтей Армянскихъ Священниковъ и Діаконовъ въ Военную службу на правѣ вольно-опредѣляющихся.

3343. — *Декабря 14. Высочайше утвержденное положеніе Комитета Министровъ, объявленное Главноначальствующему надъ Почтовымъ Департаментомъ Управляющимъ Главнымъ Штабомъ.* О принятіи въ руководство по Финляндіи Дорожника, составленнаго Ассессоромъ Горибургомъ.

3344. — *Декабря 16. (3 Февраля) Именный, объявленный Управляющему Министерствомъ Юстиціи Статсъ-Секретаремъ Вилламовымъ.* О мундирѣ классныхъ чиновникамъ вѣдомства Попечительнаго Совѣта заведеній Общественнаго Призрѣнія въ С. Петербургѣ.

3345. — *Декабря 16 Именный, объявленный въ приказѣ Управляющаго Главнымъ Штабомъ.* О обшлагахъ, какіе носить на сертукахъ Генераламъ, Штабъ и Оберъ-Офицерамъ.

3346. — Декабря 18. *Высочайше утвержденное положеніе Комитета Министровъ.* О предоставленіи Главному Управленію Иностранныхъ исповѣданій разрѣшать на будущее время переходъ Лютеранъ въ Реформатское, и Реформатовъ въ Лютеранское исповѣданіе, не испрашивая Высочайшаго соизволенія, и о дозволеніи въ приходахъ, составленныхъ изъ колонистовъ разныхъ Протестантскихъ исповѣданій, Пасторамъ Лютеранскимъ исправлять духовныя требы для Реформатовъ, а Реформатскимъ Проповѣдникамъ для Лютеранъ.

3347. — *Декабря 17. Высочайше утвержденное положеніе Комитета Министровъ.* О дозволеніи лекарю Мандилени учредить въ Москвѣ Ортопедическое и Гимнастическое заведеніе.

3348. — *Декабря 17. Высочайшія резолюціи на докладъ Капитула Россійскихъ Орденовъ, въ поясненіе нѣкоторыхъ статей Статута ордена Св. Анны.*

3349. — *Декабря 17. Высочайше утвержденное положеніе Комитета Министровъ.* О пенсіяхъ нижнимъ почтовымъ и неклассным служителямъ.

3350. — *Декабря 17. Высочайше утвержденное положеніе Комитета Министровъ.* О разрѣшеніи недоразумѣній, встрѣченныхъ при назначеніи пенсій и единовременныхъ пособій по Уставу 3 Декабря 1827 года.

3351. *Декабря 17. Высочайше утвержденное положеніе Комитета Министровъ.* О разрѣшеніи недоумѣній, возникшихъ по Министерству Народнаго Просвѣщенія при исполненіи Устава о пенсіяхъ.

3352. *Декабря 17. Высочайше утвержденное положеніе Комитета Министровъ.* О разрѣшеніи нѣкоторыхъ вопросовъ, встрѣтившихся по Министерству Финансовъ при исполненіи указа 6 Декабря 1827 года о пенсіяхъ.

3353. *Декабря 18. Высочайше утвержденное положеніе Временной Контрольной Коммиссіи для счетовъ Морскаго вѣдомства по 1828 годъ.*

Часть I. *Учрежденіе Коммиссіи.*
I. Предметъ Коммиссіи и зависимость ея.
II. Составъ Коммиссіи.
III. Порядокъ передачи дѣлъ.
IV. Порядокъ производства дѣлъ.
V. О способахъ къ скорѣйшему окончанію счетовъ.
VI. Власть и отвѣтственность Коммиссіи.
Часть II. Правила повѣрки.
Гл. I. О разсмотрѣніи книгъ и счетовъ, коимъ повѣрка производилась, но не окончена.
II. О повѣркѣ книгъ и счетовъ, по коимъ оной произведено не было.
III. О необходимыхъ сокращеніяхъ повѣрки.

3354. *Декабря 18. Сенатскій.* О времени, съ котораго должно вести счетъ лѣсныхъ порубокъ, при сложеніи по Манифесту 22 Августа 1826 года.

3355. — *Декабря 18. Сенатскій.* Объ удовлетвореніи Уѣзднаго Землемѣра, производившаго повѣрку дачи принадлежащей вѣдомству Гофъ-Интендантской Конторы порціонными и прогонными деньгами, на основаніи 10 пункта Инструкціи 18 Апрѣля 1767 года.

3356. — *Декабря 19. Именный, объявленный Управляющему Министерствомъ Юстиціи Предсѣдателемъ Государственнаго Совѣта.* О средствахъ къ удержанію сосланныхъ на каторгу зако-

сѣлыхъ преступниковъ отъ побѣговъ и учиненія новыхъ злодѣяній.

3357. *Декабря 19 (22 Іюля 1830). Высочайше утвержденныя положенія Сестрорецкому и Ижевскому Оружейнымъ заводамъ. Положеніе для Сестрорецкаго завода.* Главы:

I. Обязанности Артиллерійскаго Департамента.
II. Обязанности Командира завода.
III. Обязанности Правленія завода.
IV. Обязанности Помощника Командира, Совѣтника и прочихъ чиновниковъ.
V. Опредѣленіе чиновниковъ въ заводскую службу увольненіе ихъ отъ оной и отпуски, также о Сестрорецкихъ оружейникахъ и работникахъ.

Положеніе для Ижевскаго оружейнаго завода. Главы:

I. Обязанности Артиллерійскаго Департамента по Ижевскому заводу.
II. Обязанности Командира завода.
III. Обязанности Правленія завода.
VI. Обязанности Помощника Командира, Совѣтника и прочихъ чиновниковъ.
V. Опредѣленіе чиновниковъ въ заводскую службу, увольненіе ихъ отъ оной и отпуски; также о Ижевскихъ оружейникахъ и работникахъ.

3358. — *Декабря 19. Именный, объявленный въ Приказѣ Управляющаго Главнымъ Штабомъ.* О нераспространеніи на деньщиковъ указа, состоявшагося 22 Сентября, о дачѣ отставки нижнимъ чинамъ за выслугу лѣтъ.

3359. — *Декабря 20. Сенатскій.* О раздѣленіи знатныхъ рѣкъ по ихъ теченію середняго водянаго пространства, не смотря на отмышіе берега и ни на какое уклоненіе фарвашера, и о раздѣленіи образующихся на такихъ рѣкахъ послѣ генеральнаго межеванія острововъ.

3360. — *Декабря 20. Именный, данный Сенату.* О причисленіи къ городу Павловску 3461 души казенныхъ крестьянъ, состоящихъ въ Выскатской волости Гдовскаго уѣзда С. Петербургской Губерніи.

3361. — *Декабря 21. Именный, объявленный въ приказѣ Управляющаго Главнымъ Штабомъ.* О номерахъ какіе имѣютъ Конно-Артиллерійскимъ ротамъ.

3362. — *Декабря 23. Именный, объявленный Генералъ-Инспектору по Инженерной части Управляющимъ Главнымъ Штабомъ.* О распредѣленіи повятныхъ отдѣленій.

3363. — *Декабря 23. (27 Генваря 1830) Выписка изъ Высочайше утвержденной записки Капитула Россійскихъ Орденовъ.* О исчисленіи выслуги къ знаку отличія безпорочной службы чиновниковъ, продолжавшихъ оную въ Россійской Имперіи и Царствѣ Польскомъ.

3364. — *Декабря 23. Сенатскій.* О представленіи въ пользу Приказовъ Общественнаго Призрѣнія остатковъ отъ вѣковыхъ денегъ, взыскиваемыхъ съ частныхъ лицъ на пересылку изъ разныхъ Присутственныхъ мѣстъ въ Сенатскую Типографію для припечатанія объявленій по разнымъ дѣламъ.

2365. — *Декабря 23. Сенатскій.* Объ исполненіи правила 20 Генваря 1828 года, относительно удовлетворенія подсудимыхъ и по суду оправданныхъ чиновниковъ жалованьемъ или пенсіономъ.

3366. — *Декабря 23. Сенатскій.* О продолженіи апелляціонныхъ сроковъ по судебнымъ дѣламъ, относящимся до жителей города Одессы, и объ отсрочкѣ платежа по векселямъ по случаю опустошенія онаго города карантиномъ.

3367. — *Декабря 23. Сенатскій, съ прописаніемъ Высочайше утвержденнаго положенія Государственнаго Совѣта.* О считаніи серебрянаго рубля при взысканіи въ 1830 году Таможнями пошлинъ въ 3 руб. 60 коп. ассигнаціями.

3368. — *Декабря 24. Высочайше утвержденное положеніе Комитета Министровъ.* О дозволеніи крестить больныхъ Евреевъ въ Христіанскую вѣру Римско-Католическаго и Лютеранскаго исповѣданія.

3369. — *Декабря 24. Именный, объявленный Генералъ-Инспектору по Инженерной части Управляющимъ Главнымъ Штабомъ.* О Высочайшихъ благоволеніяхъ объявляемыхъ въ приказахъ.

3370. — *Декабря 24. Именный, объявленный Генералъ-Инспектору по Инженерной части Управляющимъ Главнымъ Штабомъ.* О гербахъ, какіе имѣютъ на киверахъ Кондукторамъ Инженернаго Корпуса.

3371. — *Декабря 24. Именный, объявленный Его Высочеству Цесаревичу Управляющимъ Главнымъ Штабомъ.* О невыпусканіи кадетовъ въ Офицеры въ Учебные полки и баталіоны.

3372. — *Декабря 24. Именный, данный Морскому Министру.* О производствѣ выработки парусныхъ полотенъ и флагштуха на Александровской Мануфактурѣ.

3373. — *Декабря 24. Именный, объявленный Его Императорскому Высочеству Государю Цесаревичу Министромъ Внутреннихъ дѣлъ.* Объ освобожденіи отъ повинностей посшоя домовъ Виленскаго Евангелическаго Общества.

3374. — *Декабря 24. Высочайше утвержденный флагъ Собственной Ея Императорскаго Величества дачи Александріи.*

3375. — *Декабря 25. (31 Генваря 1830). Высочайше утвержденное мнѣніе Государственнаго Совѣта.* О назначеніи пенсій и единовременныхъ пособій чиновникамъ, служащимъ въ разныхъ мѣстахъ по такимъ вѣдомствамъ, кои имѣютъ особые о пенсіяхъ Уставы.

3376. — *Декабря 26. Именный, объявленный въ приказѣ Управляющаго Главнымъ Штабомъ.* О пуговицахъ, какія имѣютъ на мундирахъ и на прочей одеждѣ всѣмъ чинамъ Гвардіи и Арміи.

3377. — *Декабря 26 (28 Генваря 1830). Высочайше утвержденное положеніе Сибирскаго Комитета.* О наказаніи поселенцевъ мѣняющихся именами.

3378. — *Декабря 26. Высочайше утвержденное положеніе Сибирскаго Комитета* О выдачѣ дозволеній на разъѣзды семильнымъ изъ Татаръ, Армянъ, Грузинъ и прочихъ Кавказскихъ инородцевъ въ Иркутской Губерніи поселяемыхъ, съ тѣмъ, чтоо они могутъ отлучаться для промысловъ только въ предѣлахъ сей Губерніи.

3379. — *Декабря 26. Высочайше утвержденное положеніе Сибирскаго Комитета.* О опредѣленіи Врачей въ Обдорское Отдѣленіе Березовскаго округа и въ Пелымское Отдѣленіе округа Туринскаго.

3380. — *Декабря 26. Высочайше утвержденное положеніе Сибирскаго Комитета.* О опредѣленіи двухъ Лекарскихъ учениковъ въ Тогурское Отдѣленіе Томской Округи.

3381. — *Декабря 26. Высочайше утвержденное положеніе Сибирскаго Комитета.* О порядкѣ опредѣленія въ Сибирь Губернскихъ Прокуроровъ и Губернскихъ и Областныхъ Стряпчихъ.

3382. — *Декабря 26. Высочайше утвержденное положеніе Сибирскаго Комитета, объявленное Сенату Министромъ Финансовъ.* О предоставленіи Камчатскимъ торговцамъ, вмѣстѣ съ облегченіемъ въ платежѣ повинностей, и права торговли наравнѣ съ купцами первыхъ двухъ гильдій.

3383. — *Декабря 27. Сенатскій.* Объ обязанности Губернскихъ Прокуроровъ присутствовать при Дворянскихъ выборахъ.

3384. — *Декабря 28. Именный, объявленный*

Главному Командиру Черноморскаго Флота Начальникомъ Морскаго Штаба. Объ уничтоженіи учрежденной при Николаевскомъ портѣ Слѣдственной Коммиссіи; и паридѣ въ важныхъ случаяхъ особыхъ Слѣдственныхъ Коммиссій по каждому дѣлу и о мѣрахъ къ скорѣйшему окончанію дѣлъ сего рода.

3385.—*Декабря 28. Высочайше утвержденное положеніе Комитета Министровъ изъясненное въ указѣ Сената 5 Февраля 1830 года.* О дозволеніи торгующему на Кяхтѣ купечеству избирать въ компаніоны купцовъ изъ всѣхъ трехъ гильдій.

3386.—*Декабря 28. Высочайше утвержденное положеніе Комитета Министровъ.* О постановленіи правиломъ, чтобы при опредѣленіи пенсій гражданскимъ чиновникамъ принимаемы были въ соображеніе какъ шпанное, такъ и прибавочное жалованье.

3387.—*Декабря 28. Высочайше утвержденное положеніе Комитета Министровъ.* О нераспространеніи на вдовъ и дѣтей пенсій, пожалованныхъ мужьямъ или отцамъ ихъ въ продолженіе службы, за какія либо особенныя заслуги или отличія.

3388. — *Декабря 28. Высочайше утвержденное положеніе Комитета Министровъ, объявленное Сенату Министромъ Внутреннихъ дѣлъ.* О продолженіи на два года Временной экспедиціи, учрежденной при Черниговскомъ Губернскомъ Правленіи, для рѣшенія старыхъ дѣлъ.

3389. — *Декабря 29 (17 Генваря 1830.) Высочайше утвержденный штатъ Отдѣленія Собственной Его Императорскаго Величества Канцеляріи.*

3390. — *Декабря 30. (21 Генваря 1830.) Именный, объявленный Управляющему Министерствомъ Юстиціи, Управляющимъ Главнымъ Штабомъ.* О обращеніи въ военное вѣдомство дѣтей нижнихъ служителей исключенныхъ изъ Почтоваго вѣдомства.

3391.—*Декабря 30. Сенатскій.* О производствѣ безупустительно вычетовъ за домовые отпуски, и объ отсылкѣ вычитаемыхъ денегъ въ казну.

3392. — *Декабря 30. Сенатскій, съ припискою Высочайше утвержденнаго положенія Комитета Министровъ.* О залогахъ по перевозкѣ иностранныхъ товаровъ въ складочныя Таможни и транзитомъ.

3393. — *Декабря 30. Именный, объявленный Сенату Управляющимъ Министерствомъ Юстиціи.* О считаніи въ дѣйствительной службѣ Студентовъ Пекинской Духовной Миссіи.

3394.—*Декабря 31. Именный, объявленный Командиру Отдѣльнаго Корпуса Внутренней Стражи, Управляющимъ Главнымъ Штабомъ.* О прибавкѣ нижнихъ чиновъ въ подвижныя Инвалидныя роты, при Александровской Мануфактурѣ состоящія.

3395. — *Декабря 31. Высочайше утвержденное положеніе Сибирскаго Комитета, объявленное Сенату Управляющимъ Министерствомъ Юстиціи.* О недопущеніи къ жительству въ Таврической Губерніи людей безъ узаконенныхъ паспортовъ.

3396. — *Декабря 31. Именный, объявленный Сенату Министромъ Внутреннихъ дѣлъ.* Объ опредѣленіи въ Земскіе Суды Смоленской Губерніи для поимки бѣглыхъ по одному Засѣдателю отъ Короны.

3397. *Декабря 31. Циркулярное предписаніе Министра Внутреннихъ дѣлъ Гражданскимъ Губернаторамъ въ слѣдствіе Высочайшаго повелѣнія.* О обращеніи малолѣтныхъ и неспособныхъ бродягъ въ Приказы Общественнаго Призрѣнія.

3398.—*Декабря. Именный, объявленный Наказному Атаману Войска Донскаго Дежурнымъ Генераломъ Главнаго Штаба.* О числѣ урядниковъ, какое имѣть въ Донскомъ Войскѣ.

Конецъ четвертаго Тома.

РЕЭСТРЪ АЛФАВИТНЫЙ

ПОЛНАГО СОБРАНІЯ ЗАКОНОВЪ

РОССІЙСКОЙ ИМПЕРІИ.

ТОМЪ IV.

А.

АГЕНТЫ МИНИСТЕРСТВА ФИНАНСОВЪ. *См.* Министерство Финансовъ.

АДМИРАЛТЕЙСТВА.

Объ учрежденіи Полиціи въ Соломбальскомъ селеніи, Архангельскому Адмиралтейству принадлежащемъ. 2788.

АДРЕСЪ-КАЛЕНДАРЬ.

О доставленіи въ срокъ къ Министру Народнаго Просвѣщенія списковъ чинамъ, слѣдующимъ ко внесенію въ Адресъ-Календарь. 2639.

АДЪЮТАНТЫ ГЕНЕРАЛЬСКІЕ, АДМИРАЛЬСКІЕ и СТАРШІЕ.

Командиру всей Резервной Кавалеріи имѣть двухъ Адъютантовъ. 2660. — О распространеніи на Офицеровъ, служащихъ по Морской Артиллеріи и Ластовымъ Экипажамъ, положенія, касательно неопредѣленія къ Флагманамъ въ Адъютанты Флотскихъ Офицеровъ ранѣе трехъ лѣтъ въ Офицерскомъ чинѣ и трехъ шести-мѣсячныхъ на морѣ кампаній. 2687. — О неотправленіи Генераламъ безъ Высочайшаго соизволенія своихъ Адъютантовъ въ дѣйствующую Армію. 2829. — О распредѣленіи Адъютантовъ, коихъ Генералы какими либо случаями выбыли изъ полковъ. 2846.— Адъютантамъ, числящимся по тяжелой Кавалеріи, вмѣсто шпагъ, носить при шарфахъ и въ строю палаши на серебряныхъ портупеяхъ. 2875.—О жалованьѣ Старшимъ Адъютантамъ при Штабахъ. 3244.—О неназначеніи въ Адъютанты Офицеровъ, непрослужившихъ во фронтѣ трехъ лѣтъ въ Офицерскомъ званіи. 3279. — Объ испытаніи Адъютантовъ въ знаніи фронтовой службы по наступленіи времени производства ихъ въ Маіоры. 3309.

АКАДЕМІЯ МЕДИКО-ХИРУРГИЧЕСКАЯ. *См.* Медико-Хирургическая Академія.

АКАДЕМІЯ НАУКЪ.

О дозволеніи лицамъ, вызываемымъ Академіею Наукъ для занятія въ оной ученыхъ мѣстъ, привозить съ собою въ Россію, или по пріѣздѣ выписывать изъ-за границы принадлежащихъ имъ вещей на 2000 р. серебромъ безпошлинно. 2634.—Объ опредѣленіи совершеннолѣтія, для полученія пенсій, дѣтямъ умершихъ ученыхъ чиновниковъ Академіи Наукъ, на основаніи постановленій, изданныхъ для Университетовъ. 2833.—О пенсіонномъ капиталѣ Академіи Наукъ, и о представленіи къ пенсіонамъ вдовъ и дѣтей ученыхъ чиновниковъ на точномъ основаніи Регламента Академіи. 2878.— О дарованіи Академіи Наукъ права выписывать изъ чужихъ краевъ безпошлинно инструменты и вещи, къ ученымъ предметамъ относящіеся. 3185.

АКАДЕМІЯ ХУДОЖЕСТВЪ.

О бытіи Академіи Художествъ подъ главнымъ начальствомъ Министра Императорскаго Двора. 2668.

АКУШЕРЫ и ПОВИВАЛЬНЫЯ БАБКИ.

Объ опредѣленіи повивальныхъ бабокъ въ Карантинныя заведенія по Кавказской линіи. 2810.

АКЦИЗЪ ПИТЕЙНЫЙ. *См.* Водка. Пиво. Медъ. Ренсковые погреба. Трактиры.

A.

АМЕРИКАНСКАЯ КОМПАНІЯ.

О принятіи въ залогъ по питейнымъ откупамъ акцій Россійско-Американской Компаніи въ половинной ихъ цѣнѣ. 3222, *п. 1.*

АПЕЛЛЯЦІЯ.

I. По дѣламъ Гражданскимъ.

О штрафѣ за неправую апелляцію по дѣламъ объ уѣздной землѣ. 3007.—О апелляціи на Армянскій Судъ, учрежденный въ Дербетскомъ и Малахалинскомъ селеніяхъ Кавказской Области. 3317.—Объ отсрочкѣ апелляціонныхъ сроковъ для жителей города Одессы по случаю Карантиннаго оцѣпленія. 3366.

II. По дѣламъ Уголовнымъ.

Установленіе, вмѣсто двухъ-недѣльнаго срока для подачи апелляціонныхъ отзывовъ на рѣшеніе Палатъ, мѣсячнаго срока. 3133.

АПТЕКИ, АПТЕКАРСКІЕ МАТЕРІАЛЫ, ЧИНОВНИКИ и СЛУЖИТЕЛИ.

Объ отчетности по выпискѣ чрезъ домъ Андерсона и Моберли иностранныхъ аптечныхъ матеріаловъ. 2673.—Порядокъ опредѣленія Инспектора Аптекарской части по Арміи. 2857, *Лит. А.*—О неотпускѣ лекарствъ изъ аптекъ по рецептамъ за подписью Фельдшера. 2862, *§ 17. Примѣч.* — О допущеніи Россійскихъ подданныхъ и иностранцевъ, кои знаютъ Россійскій языкъ, къ экзамену на Фармацевтическія званія. 2944. — О полковыхъ аптекахъ. 3010, *стр. 513.*—О возвышеніи окладовъ Фармацевтикамъ въ Южныхъ казенныхъ аптекахъ. 3149.

АРЕНДНЫЯ и СТАРОСТИНСКІЯ ИМѢНІЯ.

О невзысканіи съ казенныхъ имѣній, пожалованныхъ въ аренду и по непріемѣ владѣльцами отданныхъ въ администрацію, пени за невносъ въ срокъ арендныхъ въ казну денегъ. 2725. — Объ отмѣнѣ шилинговаго сбора, взимаемаго въ нѣкоторыхъ присоединенныхъ отъ Польши Губерніяхъ съ владѣльцовъ старостинскихъ имѣній. 2760. — Объ отдачѣ казенныхъ арендныхъ и старостинскихъ имѣній въ содержаніе отъ 18 и далѣе до 50 лѣтъ. 3229. — О неувольненіи казенныхъ старостинскихъ крестьянъ, избираемыхъ въ церковные старосты, отъ повинностей въ пользу арендаторовъ. 3328.

A.

АРЕСТАНТСКІЯ РОТЫ.

О распространеніи на Морское вѣдомство существующаго по Инженерному вѣдомству постановленія, о производствѣ унтеръ-офицерамъ арестантскихъ ротъ, во время присмотра ихъ за арестантами на работахъ, сверхъ жалованья, наградныхъ денегъ по 20 коп. въ день. 2827. —О производствѣ унтеръ-офицеровъ арестантскихъ ротъ въ Офицеры на томъ же основаніи, какъ производятся оные въ Военно-рабочихъ ротахъ Инженернаго Корпуса. 3043. — Объ означеніи въ отношеніяхъ Гражданскихъ Присутственныхъ мѣстъ къ Военному Начальству, о приговоренныхъ въ крѣпостныя арестантскія роты преступникахъ, на какое время они туда посылаются. 3056.—О дачѣ деньщиковъ Офицерамъ, прикомандированнымъ къ исправительнымъ ротамъ изъ Инвалидныхъ командъ. 3085. — О обращеніи въ арестантскія роты бродягъ отъ 20 до 35 лѣтъ. 3236, *п. 2.* О обращеніи въ исправительныя арестантскія роты преступниковъ сихъ же лѣтъ, присужденныхъ къ ссылкѣ въ Сибирь на поселеніе, исключая наказанныхъ рукою палача, по приговору Суда. *п. 4.*

АРЕСТАНТЫ.

О росписаніи крѣпостей, въ которыя для работъ назначаются арестанты Военнаго и Гражданскаго вѣдомства. 2765.—О назначеніи конвойныхъ людей для препровожденія арестантовъ. 2792. — Объ отсылкѣ арестантовъ, присуждаемыхъ къ заработкѣ опредѣленнаго съ нихъ взысканія, въ рабочіе домы, или на городскія работы. 2798. — О прибавкѣ кормовыхъ денегъ арестантамъ въ городахъ Саратовской Губерніи; Аткарскѣ, Петровскѣ, Балашовѣ и Сердобскѣ. 2888.—Объ отпускѣ боевыхъ снарядовъ конвойнымъ при крѣпостныхъ арестантахъ. 2945.—Объ отпускѣ суммы на построеніе арестантской одежды въ Попечительный Комитетъ о тюрьмахъ. 3040.—Объ отвѣтственности караульныхъ Офицеровъ за побѣги арестантовъ, во время ихъ препровожденія. 3155. —О снабженіи одеждою и обувью арестантовъ, помѣщенныхъ въ гражданскихъ тюремныхъ замкахъ и острогахъ. 3167. — О мѣрахъ къ скорѣйшему окончанію арестантскихъ дѣлъ. 3179.

3261.—О препровожденіи и свидѣтельствѣ пересылаемыхъ въ Сибирь арестантовъ, кои окажутся на пути одержимыми неизлечимою болѣзнію. 3225. — О предписаніи Губернскимъ Правленіямъ снабжать ссыльныхъ арестантовъ, застигнутыхъ зимнимъ путемъ, теплою одеждою, а лѣтнюю отбирая, выдавать потомъ въ доносокъ арестантамъ, въ лѣтнее время отправляемымъ. 3299.— О платежѣ денегъ за содержаніе больныхъ арестантовъ въ больницахъ Приказовъ Общественнаго Призрѣнія. 3319.

АРМІЯ.

О сформированіи 11 и 12 пѣхотныхъ дивизій. 2619.— Командиру всей Резервной Кавалеріи имѣть двухъ Адъютантовъ, Аудитора и 4 писарей. 2660. —О производствѣ столовыхъ денегъ Начальникамъ Корпусныхъ Штабовъ. 3002.— О употребленіи шапокъ, вмѣсто киверовъ, въ пѣхотныхъ войскахъ Кавказскаго Отдѣльнаго Корпуса. 3084. — О предоставленіи Командиру Отдѣльнаго Сибирскаго Корпуса увольнять въ отпускъ Офицеровъ, въ кругу того Корпуса расположенныхъ. 3100.—О сформированіи 5-го Пѣхотнаго Корпуса. 3104.— О подтвержденіи, чтобъ мѣсячные рапорты о состояніи войскъ и годовые отчеты доставляемы были Государю Императору въ надлежащемъ порядкѣ. 3153.— Росписаніе 1-й Арміи въ новомъ ея составѣ. 3178.—О назначеніи шестимѣсячнаго срока для прибытія въ Сибирскій Корпусъ переводимымъ изъ отдаленныхъ полковъ Офицерамъ. 3193.—О распоряженіяхъ по случаю перечисленія 4 Гусарской Дивизіи въ составъ 4 Пѣхотнаго Корпуса. 3198. —О обмундированіи и оружейной аммуниціи въ линѣйныхъ баталіонахъ Оренбургскаго, Сибирскаго и Кавказскаго Отдѣльныхъ Корпусовъ и Гарнизонныхъ баталіоновъ Отдѣльнаго Корпуса Внутренней Стражи. 3211.—Образцы пуговицъ для всей Арміи. 3376.

АРМЯНЕ.

Объ учрежденіи Армянскаго Суда въ Дербентскомъ и Малахалинскомъ селеніяхъ Кавказской Области. 3317. —О пріемѣ дѣтей Армянскихъ Священниковъ и Діаконовъ въ военную службу на правѣ вольноопредѣляющихся. 3342.

АРМЯНСКАЯ ОБЛАСТЬ. См. *Губерніи и Области подъ ихъ именованіями.*

АРТИЛЛЕРІЯ.

I. Артиллерійское Управленіе.

Вѣдомости о числѣ Артиллерійскихъ чиновъ, долженствующихъ быть въ крѣпости втораго класса Эривани и третьяго класса Аббасъ-Абада. 2926. 2927.—Обязанности Артиллерійскаго Департамента по Сестрорѣцкому оружейному заводу. 3357, *Гл. I*; по Ижевскому заводу тѣмъ же положеніемъ для Ижевскаго завода. *Гл. I.*

II. Артиллерія полевая и осадная.

О пріобрѣтеніи для Армейской Артиллеріи ремонтныхъ лошадей не иначе, какъ изъ горскихъ степныхъ табуновъ и степныхъ заводовъ. 2842.— О расписаніи нумеровъ Конно-Артиллерійскимъ казачьимъ ротамъ. 3109.—О знакахъ, какіе имѣть на киверахъ въ Артиллерійскихъ ротахъ Резервнаго Корпуса. 3219, *п. 1.* —При четвертой Уланской Дивизіи имѣть двѣ Конно-Артиллерійскія роты; перечисленіе Конно-Артиллерійскихъ ротъ и перемѣна ихъ нумеровъ. 3361.

III. Артиллерія крѣпостная или Гарнизонная.

О переименованіи No 1 и 2 Гарнизонныхъ Артиллерійскихъ ротъ. 2699.

IV. Артиллерія морская.

О сформированіи въ Учебномъ Морскомъ Экипажѣ, вмѣсто существующей нынѣ Артиллерійской полуроты, одной полной роты. 2781.

V. Резервная Артиллерія.

О выступленіи Артиллеріи дѣйствующей Арміи въ походъ, и о составѣ резервной Артиллеріи. 2642.

VI. Артиллерійскіе: орудія, снаряды, запасы и мастеровые.

О количествѣ Артиллерійскихъ снарядовъ, выплавляемыхъ на Гороблагодатскихъ заводахъ. 2889, *Гл. I. ст. 5.* — О количествѣ приготовляемыхъ Артиллерійскихъ орудій въ Екатеринбургскомъ Горномъ Округѣ. 2890, *Гл. I.*—О количествѣ Артиллерійскихъ снарядовъ, приготовляемыхъ на Златоустовскихъ заводахъ. 2890, *Гл. I.*

VII. Артиллерійское Училище.

О распространеніи положенія Комитета Министровъ на счетъ производства въ чины Учителей Пажескаго и Кадетскаго Корпусовъ

и на Учителей Артиллерійскаго Училища. 3041.
АРХІЕРЕИ. *См.* Епархіи.
АРХИТЕКТОРЫ.
О постановленіи правиломъ, чтобы всѣ Архитекторы, строющіе казенныя зданія, непремѣнно руководствовались въ составленіи смѣтъ на матеріалы и работы строгою справедливостію. 2770.—Объ опредѣленіи при Московскомъ Попечительномъ Комитетѣ о бѣдныхъ особаго Архитектора. 3183.
См. также: Строеніе.
АССИГНАЦІИ.
О появленіи дѣлателей фалышивыхъ ассигнацій Министру Внутреннихъ дѣлъ представлять на Высочайшее усмотрѣніе чрезъ Комитетъ Министровъ. 2857, *Табл. II. § 46.*
АУДИТОРІАТЪ, АУДИТОРІАТСКІЕ ЧИНЫ.
I. Сухопутнаго вѣдомства.
Командиру Резервной Кавалеріи имѣть Аудитора. 2660.
II. Морскаго вѣдомства.
О обмундированіи прикомандированныхъ въ Аудиторіатскій Департаментъ Морскаго Штаба писарей. 3216.
АУКЦІОНЪ. *См.* Продажа съ публичнаго торга имѣній движимыхъ.

Б.

БАНКИ.
I. Банки Государственные.
1. Государственный Заемный Банкъ.
О распространеніи 3 статьи Высочайше утвержденныхъ 16 Генваря 1828 года дополнительныхъ правилъ о ссудахъ изъ Заемнаго Банка, на капиталы Римско-Католическаго Духовенства. 2908. — О принятіи въ залогъ по питейнымъ откупамъ Банковыхъ билетовъ. 3222, *п. 1.* — О перемѣнѣ копій съ свидѣтельствъ на заложенныя въ Заемномъ Банкѣ имѣнія. 3241.
2. Государственный Коммерческій Банкъ и Конторы онаго.
О прибавкѣ къ штатамъ Одесской и Астраханской Конторъ Коммерческаго Банка Юрисконсультовъ. 2610.—Штатъ временнаго отдѣленія при Государственномъ Коммерческомъ Банкѣ для взысканія по протестованнымъ векселямъ. 3063. — Объ учрежденіи при Коммерческомъ Банкѣ временнаго Отдѣленія для успѣшнѣйшаго взысканія протестованныхъ векселей сего Банка. 3135.—О принятіи въ залогъ по питейнымъ откупамъ Банковыхъ билетовъ. 3222, *п. 1.*
II. Банки частные.
1. Савинскій Банкъ.
О дозволеніи Осташковскому Савина Банку продажи заложенныхъ въ оному имуществъ, въ случаѣ просрочки займовъ. 3106.
2. Банки въ Лифляндіи, Эстляндіи и Финляндіи.
О принятіи въ залогъ по питейнымъ откупамъ билетовъ Финляндскихъ общественныхъ заведеній, и Лифляндскихъ и Эстляндскихъ кредитныхъ кассъ въ полныхъ суммахъ. 3222, *п. 1.*
БАНКРОТЫ.
О правѣ кредитора, не участвовавшаго въ миролюбной сдѣлкѣ должника съ прочими кредиторами, требовать удовлетворенія въ полной суммѣ по долговому обязательству. 2924.—О несостоятельныхъ контрабандистахъ. 3290.
БЕЗПАСПОРТНЫЕ и БРОДЯГИ. *См.* Бѣглые.
БЕССАРАБІЯ. *См.* Губерніи и Области подъ ихъ именованіями.
БОГАДѢЛЬНИ, СТРАННОПРІИМНЫЕ и ВДОВЬИ ДОМЫ.
О дозволеніи чиновникамъ Странноприимнаго въ Москвѣ дома Графа Шереметева носить мун-

диръ Министерства Внутреннихъ дѣлъ; и о имѣніи сему заведенію печати съ гербомъ и надписью учредителя сего заведенія. 2724.— О прибавкѣ оброка съ крестьянъ Молодотудовской волости, принадлежащихъ къ Странноприимному въ Москвѣ дому Графа Шереметева. 2751.—Объ освобожденіи отъ обывательскихъ повинностей Странноприимнаго дома Тарановa-Бѣлозерова, въ Симферополѣ. 3164. — О платежѣ процентовъ по капиталамъ вдовьяго дома и вдовьей казны, вносимымъ въ Сохранныя Казны. 3262, *ſ 2.*

БОЛЬНИЦЫ. *См.* Госпитали.

БОЛѢЗНИ.

О представленіи на Высочайшее усмотрѣніе о появленіи необыкновенныхъ, заразительныхъ, или чумныхъ болѣзней на людяхъ и скотѣ. 2857, *Табл. I. ſſ 20, 21.*

БРАКОВАНІЕ.

Инструкція на бракованіе юфти при С. Петербургскомъ портѣ. 2589.—О небракованіи отправляемыхъ за море по свидѣтельствамъ Александровской Мануфактуры льняной пакли и очески, если къ укладкѣ приложено клеймо Мануфактуры. 2997.

БРАКЪ.

О бракахъ между поселенными въ Грузіи Протестантскими сепаратистами. 2659, *n.* 7.— Правила, по коимъ должно поступать въ разсмотрѣніи прошеній о расторженіи браковъ между Нѣмецкими поселенцами въ Грузіи, ихъ мужья или жены уведены въ плѣнъ во время Персидской войны. 3318.

БѢГЛЫЕ БРОДЯГИ и БЕЗПАСПОРТНЫЕ.

I. Бѣглые крестьяне и дворовые люди.

Объ отсылкѣ бродягъ изъ ближайшихъ къ Кавказской Области Губерній на линію. 2671. — О распредѣленіи бродягъ, на Кавказскую линію отсылаемыхъ. 2672.—О выдачѣ денежнаго награжденія Жандармамъ, посылаемымъ для поимки, бѣглыхъ людей за каждаго пойманнаго ими бѣглаго, на счетъ пристанодержателей. 2730.—О невозвращеніи въ крѣпостное состояніе людей, кои окажутся между возвратившимися въ подданство Россіи Запорожцами. 2736.—Для преслѣдованія и поимки бѣглыхъ на Нерчинскихъ заводахъ употреблять казаковъ изъ Забайкальскаго Городоваго казачьяго полка. 2824, *n. 13.*— О распредѣленіи бродягъ, остающихся за пропущеніемъ помѣщиками и обществами сроковъ на ихъ востребованіе. 3236, *n. 1, 2.* — О недопущеніи на жительство въ Таврической Губерніи людей, неимѣющихъ указныхъ паспортовъ. 3395. —Малолѣтныхъ и неспособныхъ къ службѣ бродягъ обращать въ Приказы Общественнаго Призрѣнія. 3397.

II. Бѣглые солдаты, рекруты и дезертиры.

О нераспространеніи 10-лѣтней давности на побѣги нижнихъ воинскихъ чиновъ. 2920.

В.

ВАКУФЫ, ВАКУФНЫЯ ИМѢНІЯ.

Правила о межеваніи въ Таврической Губерніи вакуфныхъ земель. 2617, *Гл II. Отд. VII.*—О вакуфныхъ въ Крыму имѣніяхъ. 2761.

ВЕКСЕЛИ.

Дополнительныя правила о употребленіи гербовой бумаги для заграничныхъ векселей. 3132. — Объ отсрочкѣ платежей по векселямъ для жителей города Одессы, по случаю Карантиннаго оцѣпленія онаго города. 3366.

ВЕТЕРИНАРНЫЯ УЧИЛИЩА. *См.* Училища: Медицинскія, Врачебныя и Ветеринарныя.

ВЗЫСКАНІЕ ПО ДОЛГОВЫМЪ ОБЯЗАТЕЛЬСТВАМЪ и ИСКАМЪ.

О подтвержденіи Главнымъ Судамъ присоединенныхъ отъ Польши Губерній, дабы они какъ самыхъ Іоіезуитскихъ имѣній, такъ и того, что въ оныхъ изъ экономической собственности могло прибыть противу люстраціи 1773 и 1774 годовъ, не подвергали взысканію за частные временныхъ владѣльцевъ долги. 2931.—Объ отмѣнѣ Любскаго Статута Кн. I, ст. 3, по силѣ которой кредиторъ имѣетъ право неисправнаго должника присвоить себѣ совсѣмъ. 3226.

См. также: Продажа съ публичнаго торга имѣній движимыхъ и недвижимыхъ.

ВИННЫЕ ПОДРЯДЫ.

О правилахъ распредѣленія поставокъ между частными заводчиками при подрядѣ въ казну вина. 2826.

ВИНОКУРЕНІЕ. *См.* Фабрики и заводы винокуренные.

ВИЦЕ-ГУБЕРНАТОРЫ.

О доставленіи къ Вице-Губернаторамъ копій съ рѣшеній Уголовныхъ Палатъ по корчемнымъ дѣламъ, производящимся во время состоянія откуповъ, по неисправности содержателей оныхъ, въ казенномъ управленіи. 2933.

ВНУТРЕННЯЯ СТРАЖА.

О подписываніи исходящихъ бумагъ по Штабу Отдѣльнаго Корпуса Внутренней Стражи, вмѣстѣ съ Командиромъ Корпуса, и тѣмъ чиновникамъ, кои составляли оныя. 2690. — О выдачѣ денежнаго награжденія Жандармамъ, посылаемымъ для поимки бѣглыхъ людей, за каждаго пойманнаго ими бѣглаго, на счетъ пристанодержателей. 2730.—О упраздненіи десятаго округа Внутренней Стражи; о причисленіи Гарнизонныхъ баталіоновъ Астраханскаго къ 9 округу Корпуса Внутренней Стражи, а Тифлисскаго къ Кавказскому Отдѣльному Корпусу. 3025.—Росписаніе Отдѣльнаго Корпуса Внутренней Стражи, съ раздѣленіемъ онаго на 9 округовъ. 3199. — О обмундированіи и оружейной аммуниціи въ Гарнизонныхъ баталіонахъ Отдѣльнаго Корпуса Внутренней Стражи и въ уѣздныхъ Инвалидныхъ командахъ. 3211.

См. также: Жандармскій Корпусъ. Инвалидныя команды, роты и чины.

ВОДКА РОССІЙСКАЯ ВИНОГРАДНАЯ.

О безпошлинномъ отпускѣ за границу разныхъ водокъ, ликеровъ и бальзама. 2894.

ВОДКА РОССІЙСКАЯ ХЛѢБНАЯ.

О перемѣнѣ срока для полученія свидѣтельствъ на право продажи водокъ Россійскаго произведенія изъ репсковыхъ погребовъ. 2872. — Правила на вывозъ за границу спирта и джина. 2894. — О взысканіи штрафа за выдѣлку и продажу водокъ неузаконенной доброты. 2896. — О воспрещеніи водочнымъ заводчикамъ развозить изъ одного города въ другой спирты для продажи. 2912.

ВОЕННАЯ СЛУЖБА.

I. Опредѣленіе на службу и сроки.

О распространеніи на дѣтей Греко-Уніатскихъ Священниковъ и Діаконовъ постановленій, изданныхъ для дѣтей Священниковъ и Діаконовъ православнаго исповѣданія, также Лютеранскихъ и Реформатскихъ Пасторовъ, относительно опредѣленія ихъ въ службу. 2626.— О выдачѣ свидѣтельствъ Дворянскимъ дѣтямъ, для поступленія въ Государственную службу. 2719. — О невыключеніи службы со времени вступленія въ классный чинъ у тѣхъ, которые, имѣя по гражданской службѣ классный чинъ, вступятъ добровольно въ военную службу въ званіе унтеръ-офицера. 2850, *п. 16.*—О старшинствѣ воспитанниковъ учебныхъ заведеній при выпускѣ ихъ въ Офицеры въ одинъ день и въ одинѣ и тѣ же команды. 2876. — О пріемѣ Дворянъ Подольской Губерніи въ воен-

ную и гражданскую службу по однимъ аттестатамъ Предводителей, по повѣркѣ родословной книги. 3092—О непріемѣ прошеній отъ Офицеровъ о переводѣ ихъ изъ одного полка въ другой, для совмѣстной службы съ родственниками. 3148. — О пріемѣ дѣтей Армянскихъ Священниковъ и Діаконовъ въ военную службу на правѣ вольноопредѣляющихся. 3342.

II. Военные Чины. См. Чины, ст. I.

III. Награды за службу.

Опредѣленіе случаевъ, по коимъ военнымъ чинамъ предоставляется право на полученіе ордена Св. Анны. 2820, *Стат. орд. Св. Анны, ст. 49. буква Б.* — Всѣмъ строевымъ унтеръ-офицерамъ, кои выслужатъ узаконенныя лѣта къ производству въ Офицеры и желающимъ остаться на службѣ въ прежнемъ званіи, производить въ жалованье двѣ трети Прапорщичьяго или Корнетскаго оклада. 2963. *См. также:* Ордена. Знаки отличія. Пенсіи.

IV. Отпуски со службы.

О предоставленіи Командиру Отдѣльнаго Сибирскаго Корпуса увольнять въ отпускъ Офицеровъ, въ кругу того Корпуса расположенныхъ. 3100.

V. Отставка.

О запрещеніи обществамъ Офицеровъ выдавать просящимся въ отставку товарищамъ свидѣтельства, въ удостовѣреніе къ полученію пенсіоновъ, ил инеспособности продолжать службу. 2607.—Объ увольненіи въ отставку нижнихъ чиновъ, выслужившихъ безпорочно въ Гвардіи 20, а въ прочихъ войскахъ 22 года, и о прибавкѣ содержанія тѣмъ, которые, имѣя право на отставку, пожелаютъ остаться въ службѣ. 3177. *См. также:* Инвалиды. Отставные. Пенсіи.

ВОЕННОПЛѢННЫЕ.

Положеніе о плѣнныхъ. 2977.

ВОЕННОРАБОЧІЯ КОМАНДЫ.

О бытіи Военно-рабочему No 9 баталіону въ составѣ трехъ ротъ. 2662.—Положеніе о второмъ полубаталіонѣ Военно-рабочаго баталіона No 9, предназначаемомъ для охраненія судоходства по Волгѣ и впадающимъ въ нее рѣкамъ: Окѣ, Сурѣ, Камѣ и Вяткѣ. 3210.

ВОЕННО-СИРОТСКІЙ ДОМЪ.

О переименованіи Военно-Сиротскаго Дома Павловскимъ Кадетскимъ Корпусомъ. 2686.

ВОЕННЫЙ СУДЪ.

О распространеніи на Атамана Войска Донскаго власти, предоставленной Командирамъ Отдѣльныхъ Корпусовъ, предавать суду всѣхъ подвѣдомыхъ имъ чиновъ до Генерала и окончательно утверждать приговоры до Полковника по всѣмъ дѣламъ, по коимъ не будетъ подсудимый подлежать лишенію жизни и чиновъ. 2577.—Объ отсылкѣ въ Сенатъ на ревизію военносудныхъ дѣлъ о людяхъ Гражданскаго вѣдомства Имеретинской Области. 2695. — О взносѣ въ Сенатъ на разсмотрѣніе дѣлъ по сухопутному и морскимъ вѣдомствамъ, по коимъ, за смертію лица виновнаго, настоять будетъ сужденіе объ одномъ только казенномъ взысканіи. 2801.—Штабъ и Оберъ-Офицерамъ, командируемымъ на слѣдствія, отпускать изъ Коммиссаріата деньги на канцелярскіе расходы. 2987.— Нарушителей Карантинныхъ постановленій въ Карантинахъ по Дунаю, Пруту и Днѣстру судить по правиламъ Уголовнаго Уложенія Большой дѣйствующей Арміи. 3058, *п. 2.* — О власти Главнокомандующихъ Арміями, Командировъ Отдѣльныхъ Корпусовъ и другихъ Начальниковъ приводить въ исполненіе конфирмованныя ими сентенціи по военносудимъ дѣламъ надъ всѣми преступниками изъ нижнихъ чиновъ; какого бы они вѣдомства ни были. 3170.—Всѣ чиновники и служители на Сестрорѣцкомъ заводѣ въ преступленіяхъ судятся Военнымъ Судомъ. 3357, *Гл. III. §. 73. Тамъ же Положеніе Ижевск. завода, Гл. III. § 75.* — Объ уничтоженіи учрежденной при Николаевскомъ портѣ Слѣдственной Коммиссіи о нарядѣ въ важныхъ случаяхъ особыхъ Слѣдственныхъ Коммиссій по каждому военносудному дѣлу, и о мѣрахъ къ скорѣйшему окончанію дѣлъ сего рода. 3384.

ВОЗРАСТЪ.

Малолѣтныхъ бродягъ, неспособныхъ по болѣзнямъ ни къ какой службѣ, отсылать въ Приказы Общественнаго Призрѣнія. 3397.

ВОЛОСТНОЕ УПРАВЛЕНІЕ.

Объ отмѣнѣ пятисотныхъ Головъ и окруж-

ныхъ Писарей, состоящихъ по С. Петербургской Губерніи при пятисотныхъ участкахъ для исправленія рекрутской повинности. 2897. — О выборѣ Волостныхъ Головъ, Писарей и другихъ сельскихъ начальниковъ. 3180.—О власти Казенныхъ Палатъ утверждать поселянъ, избираемыхъ въ волостныя и сельскія должности. 3221.

См. также: Крестьяне.

ВОСКРЕСНЫЕ и ПРАЗДНИЧНЫЕ ДНИ.

Евреямъ, состоящимъ на службѣ, пользоваться въ Высокоторжественные дни свободою отъ работъ, наравнѣ съ прочими военнослужащими. 3137.

ВРАЧЕБНАЯ УПРАВА.

Порядокъ свидѣтельствованія во Врачебныхъ Управахъ сыновей нижнихъ воинскихъ чиновъ, находящихся у помѣщиковъ, въ способности къ фронтовой службѣ. 2677.

ВЫБОРЫ и СЛУЖБА ПО ОНЫМЪ.

I. Выборы и служба Дворянскіе.

О причисленіи службы по Дворянскимъ выборамъ, въ классныхъ чинахъ продолжаемой, къ общей выслугѣ, установленной для полученія знака отличія безпорочной службы. 2737. 2850, *п. 17.*—О дозволеніи Татарскому Дворянству Таврической Губерніи избирать въ Члены Земскихъ Судовъ изъ среды своей такихъ только Дворянъ, кои знаютъ Россійскій языкъ. 2808. — О правѣ на полученіе во время службы по выборамъ ордена Св. Анны. 2820, *Стат. орд. Св. Анны, буква С. п. 12, 13.*—Порядокъ увольненія служащихъ по выборамъ за границу, для излеченія отъ болѣзни. 2857, *Табл. I. ſ 1.* Объ отсрочкѣ Дворянскихъ выборовъ и объ измѣненіи срока оныхъ Министру Внутреннихъ дѣлъ представлять на Высочайшее усмотрѣніе чрезъ Комитетъ Министровъ. *Табл. II. ſſ, 43 44.* Объ опредѣленіи Земскихъ Исправниковъ и Засѣдателей отъ Дворянства въ Земскіе Суды нѣкоторыхъ Губерній отъ Комитета 18 Августа 1814 года. *Лит. С.*—О дозволеніи производить въ Таврической Губерніи Дворянскіе выборы, вмѣсто Декабря, въ Сентябрѣ мѣсяцѣ. 2904. — Объ отсрочкѣ по 10 Генваря 1830 года Дворянскихъ и купеческихъ выборовъ въ тѣхъ Губерніяхъ, въ коихъ оные должны быть произведены въ Декабрѣ текущаго года. 3213. — О присутствованіи Губернскимъ Прокурорамъ при Дворянскихъ выборахъ. 3383.

II. Выборы купеческіе, мѣщанскіе и цеховые.

О дозволеніи Измаильскому Коммерческому Суду избирать всѣхъ 4-хъ Членовъ изъ тамошняго купечества. 2675.—О мѣрахъ къ пресѣченію уклоненія гражданъ отъ общественныхъ выборовъ. 3003. — О дозволеніи Казанскому Магистрату избирать при купеческихъ выборахъ 50 Депутатовъ изъ мѣщанскаго сословія, для разрѣшенія дѣлъ, подлежащихъ суженію цѣлаго общества. 3194.

III. Выборы и служба крестьянъ.

Волостные Головы и другіе сельскіе Начальники должны быть избираемы мірскими обществами изъ среды поселянъ, а писари изъ людей грамотныхъ той же или ближайшей волости. 3180.— О власти Казенныхъ Палатъ утверждать поселянъ, избираемыхъ въ волостныя или сельскія должности. 3221.

ВЫСОЧАЙШІЯ БЛАГОВОЛЕНІЯ.

Объ исходатайствованіи Высочайшихъ благоволеній по вѣдомству Министерства Внутреннихъ дѣлъ за службу, разные подвиги и пожертвованія, чрезъ Комитетъ Министровъ. 2857, *Табл. II. ſ 7.* — Объявляемыя въ Приказахъ Высочайшія благоволенія Инженернымъ чинамъ, служащимъ въ крѣпостяхъ, распространять на Цейхвартеровъ и классныхъ Унтеръ-Цейхвартеровъ. 3369.

ВЫХОДЦЫ ИЗЪ-ЗА ГРАНИЦЫ.

Выходцевъ, прибывающихъ изъ Сизополя въ Одессу, отправлять и снабжать тамъ безденежно паспортами на свободное прожитіе въ Крыму. 2980.

ВЫЧЕТЫ ЗА ПОВЫШЕНІЕ ЧИНАМИ.

О вычетахъ за повышеніе чиновъ и за патенты съ чиновниковъ, находящихся въ чужихъ краяхъ по службѣ. 2694. — О производствѣ вычетовъ за повышеніе чинами и за патенты при первой выдачѣ жалованья. 2910. — О правилахъ вычета за производство въ Медицинскія ученыя званія. 3051. — О производствѣ вычета за гербовую бумагу при повышеніи чи-

нами тою же монетою, за какую оная продается въ мѣстѣ пребыванія произведеннаго въ чинъ. 3069.—О вычетѣ мѣсячнаго жалованья за повышеніе чиновъ въ полномъ количествѣ, причитающемся на мѣсяцъ изъ годоваго оклада, безъ отчисленія процентныхъ денегъ. 3283.

ВЫЧЕТЫ ЗА УВОЛЬНЕНІЕ въ ОТПУСКЪ.

Вычеты за домовые отпуски свыше 29 дней чинить неупустительно и деньги причислять къ остаткамъ штатныхъ суммъ. 3391.

ВѢДОМОСТИ ПУБЛИЧНЫЯ. *См.* ГАЗЕТЫ.

ВѢРА ПРАВОСЛАВНАЯ.

О дѣлахъ Греко-Россійской церкви въ Царствѣ Польскомъ. 2621.— Объ учрежденіи общества изъ Духовныхъ особъ для проповѣдыванія Греко-Россійской вѣры на Кавказѣ. 2817.—О мѣрахъ для распространенія Греко-Россійской вѣры на Кавказѣ. 2818. — О предоставленіи права на полученіе ордена Св. Анны Духовнымъ лицамъ, обратившимъ въ Православную вѣру изъ не Христіанскихъ религій значительное число людей. 2820, *Стат. Орд. Св. Анны ст. 49. буква А.*—Обратившій въ Православную вѣру не менѣе ста человѣкъ изъ не Христіанскихъ религій удостоивается ордена Св. Анны. 3348.—Студентовъ Пекинской Духовной Миссіи считать въ дѣйствительной службѣ. 3393.

ВѢСОВЫЯ и СТРАХОВЫЯ ДЕНЬГИ.

Объ отправленіи чрезъ С. Петербургскій Почтамтъ произведеній Военно-Топографическаго Депо, какъ въ казенныя мѣста, такъ и къ частнымъ иногороднымъ лицамъ въ тюкахъ и свертках вѣсомъ не болѣе пуда, безъ платежа вѣсовыхъ и страховыхъ денегъ. 2652. — О раздѣленіи удержанной, по открытіи тайной пересылки чрезъ почту ассигнацій и Банковыхъ билетовъ, половинной суммы между лицами почтоваго и карантиннаго вѣдомства, участвовавшими въ томъ открытіи. 2767.—О предоставленіи въ пользу Приказовъ Общественнаго Призрѣнія остатковъ отъ вѣсовыхъ денегъ, взыскиваемыхъ съ частныхъ лицъ въ Сенатскую Типографію для припечатанія по разнымъ дѣламъ объявленій. 3364.

ВѢСЫ и МѢРЫ.

Объ учрежденіи при С. Петербургскомъ Монетномъ дворѣ собранія образцовыхъ мѣръ и вѣсовъ иностранныхъ Государствъ. 3336.

Г.

ГАЗЕТЫ, ВѢДОМОСТИ и ЖУРНАЛЫ.

При отсылкѣ бродягъ на Кавказскую линію, публиковать о томъ въ вѣдомостяхъ. 2671, *п. 4.*—О представленіи въ III Отдѣленіе Собственной Его Императорскаго Величества Канцеляріи по одному экземпляру всѣхъ издающихся въ Россіи журналовъ и прочихъ публичныхъ листовъ. 3192.—О публикаціи въ газетахъ о потерянныхъ билетахъ Сохранной Казны и о продажѣ просроченныхъ по займамъ изъ оной недвижимыхъ имѣній. 3262, *§§ 16, 42.*

ГВАРДЕЙСКАЯ БЕРЕЙТЕРСКАЯ ШКОЛА.

Нижнихъ чиновъ Берейтерской школы, въ отношеніи срока службы, сравнить съ нижними чинами Гвардейскаго Корпуса. 3339.

ГВАРДЕЙСКАЯ ШКОЛА ПОДПРАПОРЩИКОВЪ и ЮНКЕРОВЪ.

О распространеніи положенія Комитета Гг. Министровъ о производствѣ въ чины Учителей Пажескаго и Кадетскихъ Корпусовъ, на Учителей школы Гвардейскихъ Подпрапорщиковъ и Юнкеровъ. 3041.

ГВАРДІЯ.

I. Гвардія вообще.

Гвардейскій Корпусъ считать Отдѣльнымъ Корпусомъ. 3325. —Образцы пуговицъ для всей Гвардіи. 3376.

II. Гвардія пѣшая.

О причисленіи Финскаго Учебнаго Стрѣлко-

ваго баталіона къ молодой Гвардіи. 2988. — О замѣненіи Латинскихъ литеръ на бляхахъ, патронныхъ сумахъ и чехлахъ въ Лейбъ-Гвардіи Финскомъ Стрѣлковомъ баталіонѣ Россійскими буквами. 3130.

III. Гвардейская Кавалерія.

О переименованіи Лейбъ-Гвардіи Казачьяго полка и Черноморскаго эскадрона унтеръ-офицеровъ урядниками при переводѣ ихъ въ Донское и Черноморское войско. 2983.—Объ уничтоженіи Лейбъ-Гвардіи въ Конно-Піонерномъ эскадронѣ званія берейтера и о назначеніи въ замѣнъ того Квартирмейстера. 3201.

IV. Гвардейская Артиллерія.

О распространеніи на готлангеровъ пѣшей Гвардейской Артиллеріи правила о ношеніи рейтузъ безъ лампасовъ. 3220.

V. Гвардейскіе инвалиды.

О сформированіи особой Гвардейской инвалидной роты изъ инвалидовъ, находящихся въ откомандировкѣ. 2800.

ГЕНЕРАЛИТЕТЪ.

О выдачѣ прогонныхъ денегъ Генераламъ, переводимымъ по надобности службы изъ одной команды въ другую. 2670. — Генераламъ тяжелой Кавалеріи, при шитыхъ Генеральскихъ мундирахъ и когда находиться будутъ въ строю, носить палаши на золотыхъ портупеяхъ. 2875.—О производствѣ по 3.000 рублей столовыхъ денегъ Генераламъ, состоящимъ въ Свитѣ. 3266. — Цвѣтные на рукавахъ обшлага у Генераловъ отмѣнить, а быть онымъ одного цвѣта съ сертукомъ, съ выпушкою, каковая положена на воротникахъ. 3345.

ГЕНЕРАЛЪ-ГИДРОГРАФЪ.

Флагъ Генералъ-Гидрографа Морскаго Штаба. 2729.

ГЕНЕРАЛЪ - СУПЕРЪ - ИНТЕНДЕНТЪ. *См.* Евангелическія Консисторіи.

ГЕНЕРАЛЬНЫЕ СУДЫ.

Депутатовъ Генеральныхъ Судовъ считать въ 7 классѣ. 2676.

ГЕРБОВАЯ БУМАГА.

О невзысканіи денегъ за гербовую бумагу по дѣламъ о переселеніи казенныхъ крестьянъ въ другія Губерніи. 3014. — О производствѣ вычета за гербовую бумагу при повышеніи чинами, тою же монетою, за какую оная производится въ мѣстѣ пребыванія произведеннаго въ чинъ. 3069.—О взысканіи гербовыхъ по дѣламъ пошлинъ только съ виновныхъ. 3096.—Объ употребленіи гербовой бумаги на интромиссіи согласно съ указомъ 14 Августа 1823 года. 3099.—Дополнительныя правила о употребленіи гербовой бумаги для заграничныхъ векселей. 3132.—О времени, съ котораго считать дѣйствіе узаконеній по употребленію гербовой бумаги для актовъ, въ Бессарабіи совершаемыхъ. 3239.

ГЕРБЫ ГУБЕРНІЙ, ОБЛАСТЕЙ и ГОРОДОВЪ.

Объ утвержденіи гербовъ Губерніямъ, городамъ и областямъ Министръ Внутреннихъ дѣлъ представляетъ на Высочайшее усмотрѣніе чрезъ Комитетъ Министровъ. 2857, *таб. II*,

ГЕРБЫ ЧАСТНЫЕ.

Дозволеніе каждому Кавалеру Ордена Св. Анны употреблять знаки сего ордена въ гербахъ и печатяхъ. 2820, *Ст. Орд. Св. Анны ст. 13. § 45.*

ГЕРОЛЬДІЯ.

О своевременномъ доставленіи въ Герольдію копій съ дворянскихъ родословныхъ книгъ и формулярныхъ списковъ чиновниковъ, и объ исправной выдачѣ патентовъ на чины. 2910.

ГИМНАЗІИ.

О дополнительныхъ правилахъ къ устройству Бѣлорусскихъ Гимназій, Уѣздныхъ и Приходскихъ Училищъ. 2599.—Объ учрежденіи при Губернскихъ Гимназіяхъ по всѣмъ Сибирскимъ Губерніямъ Ветеринарнаго класса. 2887.—Положеніе о Тифлисской Гимназіи. 3060, *Гл. II, III, V, VI.* — О преобразованіи Тифлисскаго благороднаго Училища въ Гимназію. 3070.

ГЛАВНЫЕ СУДЫ.

О прибавкѣ одного Секретаря въ 1 Департаментъ Кіевскаго Главнаго Суда. 2586. — О прибавкѣ Переводчика въ Гражданскій Департаментъ Кіевскаго Главнаго Суда. 2587.

ГЛАВНОЕ УПРАВЛЕНІЕ ИНОСТРАННЫХЪ ИСПОВѢДАНІЙ.

О правилахъ отчетности по вѣдомству Главнаго Управленія Иностранныхъ исповѣданій. 3113.— Переходъ Лютеранъ въ Реформатское и Реформатовъ въ Лютеранское Вѣроисповѣданіе разрѣшать Управленію Иностранныхъ исповѣданій. 3346.

ГЛАВНОЕ УПРАВЛЕНІЕ ПУТЕЙ СООБЩЕНІЯ. *См.* Пути Сообщенія.

ГОРНОЕ УПРАВЛЕНІЕ, ГОРНЫЯ МѢСТА и ГОРНЫЕ ЧИНЫ.

О произвожденіи наградъ Чиновникамъ, служащимъ въ Канцеляріи Главнаго Начальника Уральскихъ горныхъ заводовъ, изъ остатка отъ штатныхъ суммъ. 2734. — О дозволеніи Исправникамъ и командируемымъ отъ нихъ людямъ по дѣламъ слѣдственнымъ и полицейскимъ, брать обывательскія подводы въ заводскихъ округахъ безъ платежа прогоновъ. 2742. — О выдачѣ наградъ изъ остатковъ штатныхъ суммъ по заводамъ хребта Уральскаго. 2938.—Объ увеличеніи числа заводскихъ Исправниковъ при частныхъ горныхъ заводахъ въ Пермской Губерніи. 2976.—О посылкѣ въ чужіе краи Горныхъ Чиновниковъ, о должности ихъ и подчиненіи Россійскимъ Миссіямъ. 3079.

ГОРНЫЕ ЗАВОДЫ и ПРОМЫСЛЫ.

О подчиненіи по дѣламъ заводскимъ Уѣздныхъ и Земскихъ Судовъ тѣхъ уѣздовъ, гдѣ состоятъ горные заводы, Пермскому и Московскому Горнымъ Правленіямъ. 2620.—О наградѣ Штейгерамъ и нарядчикамъ за найденные при промывкѣ золото-содержащихъ песковъ самородки. 2646.—Положеніе о линейныхъ баталіонахъ и подвижныхъ инвалидныхъ ротахъ при горныхъ заводахъ. 2824.—О причисленіи горныхъ баталіоновъ, состоящихъ при Пермскихъ, Екатеринбургскихъ, Гороблагодатскихъ, Колывано-Воскресенскихъ и Нерчинскихъ горныхъ заводахъ, первыхъ трехъ къ Оренбургскому и послѣднихъ двухъ къ Сибирскому Корпусамъ. 2825.—Положеніе и штатъ для Гороблагодатскихъ заводовъ. 2889. — Положеніе и штатъ для Екатеринбургскихъ, Богословскихъ и Златоустовскихъ заводовъ. 2890.—О преступленіяхъ по добыванію золота и тайной онымъ торговлѣ, и о наказаніи за сіи преступленія. 3033.—О предоставленіи разработки рудниковъ и добычи рудъ въ Жиздринскомъ уѣздѣ въ Зимницкой волости тѣмъ селеніямъ, въ дачахъ коихъ рудники сіи находятся. 3269.—Объ отсылкѣ плановъ на земли, примежеванныя къ заводамъ, въ Горное Правленіе, и о взысканіи за оные пошлинъ. 3314.

ГОРНЫЙ КАДЕТСКІЙ КОРПУСЪ.

О ежегодномъ отпускѣ по 10.000 рублей Ученому Комитету по Горной и Соляной части, учрежденному при Горномъ Кадетскомъ Корпусѣ для изданія Горнаго Журнала. 3338.

ГОРОДА.

I. Города вообще.

Порядокъ производства дѣлъ въ Министерствѣ Внутреннихъ дѣлъ о пособіи городамъ, о городскихъ планахъ и зданіяхъ, объ употребленіи городскихъ капиталовъ и доходовъ, и о городскихъ гербахъ. 2857, *таб. I, §§ 14—16, 37—41, 45.*—Означеніе городовъ, въ которыхъ дозволено принимать домы и лавки въ залогъ по питейнымъ откупамъ, 3222, *п. 2.*

III. Города подъ особенными ихъ именованіями.

Архангельскъ.

О правилахъ для перемѣны лежалой муки въ Архангельскомъ общественномъ магазинѣ. 2784. —Объ учрежденіи Полиціи въ Соломбальскомъ селеніи, Архангельскому Адмиралтейству принадлежащемъ. 2788.

Бійскъ.

Объ учрежденіи военнаго лазарета въ Бійскѣ. 3181.

Бобруйскъ.

О льготѣ, даруемой купцамъ и мѣщанамъ города Бобруйска, первымъ отъ платежа въ казну за право торговли гильдейскихъ повинностей, а послѣднимъ отъ взноса въ казну подушныхъ податей. 3059. 3291.

Бѣлостокъ.

Предоставленіе Министру Внутреннихъ дѣлъ употребленія штатныхъ суммъ Бѣлостокскаго Дворца на другія по оному надобности. 2857, *таб. III, § 12.*

Вильна.

Объ учрежденіи въ Вильнѣ военнаго госпиталя 2 класса. 2667.—Освобожденіе отъ постоя принадлежащихъ Евангелическому Обществу въ городѣ Вильнѣ осми домовъ. 3373.

Вологда.

Объ устройствѣ въ Вологдѣ Полиціи и пожарной части и о доходахъ и расходахъ сего города. 2841.

Г.

Г.

Воронежъ.

Объ учрежденіи въ Воронежѣ военнаго госпиталя 1 класса. 2667.

Георгіевскъ.

О дарованіи пяти-лѣтней льготы купцамъ города Георгіевска, переселяющимся въ новоучреждаемый городъ, отъ взноса съ гильдейскихъ капиталовъ процентныхъ денегъ, а мѣщанамъ отъ платежа подушныхъ казенныхъ податей. 2625.

Динабургъ.

Учрежденіе въ оном Уѣзднаго Училища. 2599, *п. 2.*

Екатеринбургъ.

Объ утвержденіи плана городу Екатеринбургу. 2697.

Елисаветградъ.

Объ оставленіи въ Елисаветградѣ Почтовой Конторы. 2848.—О питейномъ откупѣ въ семъ городѣ. 3340

Елисаветполь.

Объ отмѣнѣ сбора пошлинъ подъ названіемъ: *ночной карауль*, при лавкахъ торговцевъ въ Елисаветполѣ. 2999.

Житомиръ.

О обложеніи оброкомъ въ пользу города Житомира занимающихся въ оном извозомъ. 2947.

Измаилъ.

О дозволеніи Измаильскому Коммерческому Суду имѣть всѣхъ 4 Членовъ отъ купечества, по выбору оныхъ на одинъ годъ. 2675.

Казань.

Объ опредѣленіи въ городѣ Казани Ветеринарнаго Врача. 2978.—О дозволеніи при купеческихъ выборахъ въ Казани избирать 50 Депутатовъ изъ мѣщанскаго сословія для разрѣшенія дѣлъ, подлежащихъ сужденію цѣлаго общества. 3194.

Керчь.

Объ опредѣленіи въ Керчь - Еникольгороваго Врача. 2981. — Объ оставленіи Бугазскаго мѣноваго двора и карантиннаго при оном заведенія, по прежнему, въ зависимости Керчь-Еникольскаго Градоначальника и тамошней Карантинной Конторы. 3145.—Объ учрежденіи Уѣзднаго Училища въ Керчи. 3182.

Кишиневъ.

Объ учрежденіи въ городѣ Кишиневѣ годовой ярмарки, подъ наименованіемъ Дмитріевской. 2712.

Кострома.

О дозволеніи въ Губернскомъ городѣ Костромѣ на мѣстахъ, назначенныхъ для каменнаго строенія, производить постройку деревянныхъ домовъ на каменныхъ фундаментахъ. 3026.

Красный.

Объ уничтоженіи въ семъ городѣ Градской Думы и Магистрата и объ учрежденіи вмѣсто оныхъ Ратуши. 3257.

Кузнецкъ.

Объ учрежденіи въ оном военнаго лазарета. 3181.

Лепель.

Учрежденіе въ семъ городѣ Уѣзднаго Училища. 2599, *п. 2.*

Литніовцы.

Объ опредѣленіи въ городъ Литніовцы одного Квартальнаго Надзирателя. 3048.—Объ именованіи переведенныхъ изъ города Ушицы въ мѣстечко Литніовцы Присутственныхъ мѣстъ по прежнему Ушицкими и самаго повѣта Ушицкимъ. 3086.

Минскъ.

Объ учрежденіи въ Минскѣ военнаго госпиталя 1 класса. 2667.

Москва.

О требованіи для прибавки къ штату Московской Полиціи нижнихъ чиновъ изъ Внутренней стражи, чрезъ посредство Министерства Внутреннихъ дѣлъ. 2688.—Объ утвержденіи за состоящимъ въ Москвѣ при Католической церкви убѣжищемъ бѣдныхъ Св. Дарьи пожертвованныхъ въ пользу онаго Графомъ Кенсона крестьянъ. 2778. — Объ оставленіи на прежнемъ основаніи починокъ и перестроекъ, зависящихъ отъ Московской Градской Думы. 3077. — О новомъ разграниченіи частей въ Москвѣ. 3230.—О дозволеніи Лекарю Мандилени учредить въ Москвѣ Ортопедическое Гимнастическое заведеніе. 3347.

Нахичевань.

Объ учрежденіи въ городѣ Нахичеванѣ Почтовой Экспедиціи. 2728.

Г.

Несвижъ.

О возобновленіи двукратнаго въ недѣлю отправленія почты изъ Несвижа чрезъ Пинскъ въ Ровно. 2748.

Николаевъ.

Объ учрежденіи экстра-почты между Одессою и Николаевомъ. 2791.—О прибавкѣ жалованья церковному причту Николаевскаго Адмиралтейскаго Собора и объ опредѣленіи къ сему Собору еще одного Священника. 3251. —О воспрещеніи Евреямъ имѣть въ Николаевѣ постоянное пребываніе. 3286.—О назначеніи по пяти тысячь рублей ежегодно на содержаніе Николаевской Обсерваторіи. 3306.

Одесса.

О прибавкѣ къ штату Одесской Конторы Коммерческаго Банка одного Юрисконсульта. 2610. — О безпошлинномъ пропускѣ мрамора, выписываемаго для построекъ въ Одессѣ. 2623. — Объ учрежденіи въ Одессѣ женскаго благотворительнаго общества. 2785.—Объ учрежденіи экстра-почты между Одессою и Николаевомъ. 2791.—Объ акцизѣ съ содержателей въ Одессѣ ренсковыхъ погребовъ и трактирныхъ заведеній. 2881.— Объ учрежденіи въ городѣ Одессѣ госпиталей съ подвижными Инвалидными ротами. 2918. — Объ отсрочкѣ жителямъ Одессы апелляціонныхъ сроковъ и платежа по векселямъ, по случаю оцѣпленія онаго города. 3366.

Ольвіополь.

Объ оставленіи въ городѣ Ольвіополѣ Почтовой Конторы. 2848.—Объ отдачѣ въ составъ Военнаго поселенія казенныхъ крестьянъ, жительствующихъ въ городѣ Ольвіополѣ. 2943.— О питейномъ откупѣ въ Ольвіополѣ. 3340.

Орша.

Учрежденіе въ семъ городѣ Уѣзднаго Училища. 2599, *п.* 3.

Пермь.

Объ устройствѣ зданія для заведеній Пермскаго Приказа Общественнаго Призрѣнія. 2680.

Полангенъ.

Объ оставленіи мѣстечка Полангена въ Курляндской Губерніи. 3292.

Рига.

О перемѣщеніи Шавельскаго Экономическаго Комитета Путей Сообщенія въ Ригу. 2638.

Ровно.

О возобновленіи двукратнаго въ недѣлю отправленія почты изъ Несвижа чрезъ Пинскъ въ Ровно. 2748.

Ростовъ.

Объ устройствѣ ярманочныхъ помѣщеній въ городѣ Ростовѣ. 3233.

С. Петербургъ.

Объ окладахъ жалованья Священниковъ С. Петербургской Римско-Католической церкви Св. Іоанна Іерусалимскаго. 2629.—Смѣта доходовъ и расходовъ С. Петербургской Градской Думы на 1829 годъ. 2735.—Объ учрежденіи при Главноначальствующемъ надъ Почтовымъ Департаментомъ особой Канцеляріи по дѣламъ о сушеніи и воздѣланіи земель въ окрестностяхъ С. Петербурга. 2740. —Объ отпускѣ за границу хлѣба отъ С. Петербургскаго порта. 2772. — О взиманіи въ Обуховской больницѣ за больныхъ своекоштныхъ, вмѣсто 10, по 18 руб. въ мѣсяцъ, и о распространеніи сего по дому ума лишенныхъ и и по больницамъ, остающимся въ вѣденіи С. Петербургскаго Приказа Общественнаго Призрѣнія. 2790.—О продолженіи продажи дровъ и муки изъ С. Петербургскихъ запасныхъ магазиновъ по прежней цѣнѣ. 2838.—О обревизованіи отчетовъ въ суммахъ, употребляемыхъ на обводный каналъ около С. Петербурга, и о довершеніи работъ по сему каналу. 2965. — Упраздненіе Коммиссіи, учрежденной для обревизованія счетовъ при С. Петербургскомъ Губернскомъ Правленіи. 2972. — О назначеніи Ветеринарному Врачу С. Петербургской Полиціи на разъѣзды по 600 руб. въ годъ. 3256. — Штатъ рабочему и смирительному домамъ въ С. Петербургѣ. 3265.

Севастополь.

Объ устройствѣ квартирной части въ городѣ Севастополѣ. 2996.—О штатѣ Полиціи въ городѣ Севастополѣ. 3006.—О воспрещеніи Евреямъ имѣть постоянное пребываніе въ городахъ Севастополѣ. 3286.

Семипалатинскъ.

Объ учрежденіи въ Семипалатинскѣ Пробирной палатки. 2885.

Симферополь.

Учрежденіе въ Симферополѣ Межевой Конторы и Коммиссіи для размежеванія земель въ Таврической Губерніи. 2617. — Объ освобожденіи отъ обывательскихъ повинностей странноприимнаго дома Таранова-Бѣлозерова въ Симферополѣ. 3164.

Смоленскъ.

Штатъ Смоленской Полиціи. 3316.

Старобѣльскъ.

Объ учрежденіи въ Старобѣльскѣ Ратуши. 3020.

Сызрань.

Объ уравненіи въ Сызранѣ поземельнаго сбора. 3005.

Таганрогъ.

О позволеніи въ Штурманскихъ Училищахъ Николаевскомъ и Севастопольскомъ содержать 6 воспитанниковъ на счетъ города Таганрога. 3029.

Тифлисъ.

О дарованіи льготы отъ постоя жителямъ города Тифлиса, кои будутъ строить новые домы. 3049.

Троки.

Признаніе дѣйствительности привиллегій, коими предоставлено Евреямъ Караимамъ жить и заниматься промыслами въ городѣ Трокахъ. 3136.

Тула.

Объ учрежденіи въ городѣ Тулѣ компаніи для выработыванія сахара изъ свекловицы. 3203.

Чарымъ.

Объ уничтоженіи Чарымской Инвалидной команды. 2934.

Чугуевъ.

Объ учрежденіи въ Чугуевѣ постоянной Почтовой Экспедиціи. 2906.

Шавль.

О перемѣщеніи Шавельскаго Экономическаго Комитета Путей Сообщенія въ Ригу. 2638.

Ямполь.

Объ опредѣленіи въ городъ Ямполь одного Квартальнаго Надзирателя. 3048.

Ѳеодосія.

Объ упраздненіи должности Ѳеодосійскаго Градоначальника. 3071.

ГОРОДНИЧІЕ.

Объ участвованіи Городничимъ въ казенномъ надзорѣ за неисправными питейными откупами. 2758. — Порядокъ опредѣленія Городничихъ. 2857, *лит. С.*

См. также: Полицейскія мѣста, Чиновники и команды.

ГОРОДСКІЕ ДОХОДЫ, РАСХОДЫ и ПОВИННОСТИ.

Объ освобожденіи двухъ домовъ, принадлещихъ Дому Трудолюбія въ С. Петербургѣ, отъ платежа однопроцентнаго сбора въ пользу города. 2727.— О смѣтѣ доходовъ и расходовъ С. Петербургской Градской Думы на 1829 годъ. 2735.—О предоставленіи въ пользу уѣздныхъ городовъ Бессарабской Области одного процента съ поступающаго тамъ въ казну питейнаго дохода. 2837. — Положеніе о городскихъ доходахъ и расходахъ города Вологды. 2841.—Министръ Внутреннихъ дѣлъ представляетъ на Высочайшее усмотрѣніе чрезъ Комитетъ Министровъ о безвозвратномъ употребленіи городскихъ доходовъ и капиталовъ на неопредѣлительные предметы. 2857, *Таб. II, § 41.*—О обязанности Начальниковъ Губерній испрашивать разрѣшенія отъ Сената на заключеніе на счетъ городскихъ доходовъ контрактовъ, свыше 10.000 руб. 2900.— Объ отчетности въ суммахъ, отпускаемыхъ въ Москвѣ Частнымъ Приставамъ, на очищеніе городскихъ мостовъ. 3114.—Объ учрежденіи Комитета для обревизованія отчетовъ о городскихъ по Курляндской Губерніи доходахъ и расходахъ. 3143. —О предоставленіи Начальникамъ Губерній утверждать на счетъ городскихъ доходовъ постройки, непревышающія тысячи рублей ассигнаціями. 3312.

ГОСПИТАЛИ, ЛАЗАРЕТЫ и БОЛЬНИЦЫ.

I. Госпитали и лазареты Военно-Сухопутнаго и Морскаго вѣдомства.

Объ учрежденіи военныхъ госпиталей въ Вильнѣ, Минскѣ и Воронежѣ, и о сформированіи для оныхъ Инвалидныхъ ротъ. 2667.—О записываніи въ приходъ и расходъ по книгамъ госпитальнымъ вина, принимаемаго и отпускаемаго на больныхъ. 2882. — Объ учрежденіи

Г.

въ Одессѣ госпиталя 5 класса; о сформированіи къ Одесскимъ госпиталямъ Инвалидныхъ ротъ, и о причисленіи оныхъ къ Штабу резервныхъ войскъ. 2918.—О обязанности Командировъ полковъ, баталіоновъ и прочихъ командъ, неимѣющихъ своихъ лазаретовъ, отправлять больныхъ въ госпитали заблаговременно. 2984. —Положеніе о полевыхъ лазаретахъ. 3010.— О переименованіи Перновскаго военнаго госпиталя въ крѣпостный лазаретъ. 3044.—О допущеніи военныхъ поселянъ къ подрядамъ на продовольствіе госпиталей въ своихъ полкахъ. 3107. — Объ учрежденіи военныхъ лазаретовъ въ городахъ Бійскѣ и Кузнецкѣ. 3181.

II. Госпитали и больницы Гражданскаго вѣдомства.

Объ увеличеніи платы за содержаніе въ С. Петербургскихъ больницахъ своекоштныхъ больныхъ. 2790.—Объ учрежденіи градскихъ больницъ въ 6 повѣтовыхъ городахъ Кіевской Губерніи. 2993.—О назначеніи суммы на содержаніе больницъ въ Камчаткѣ. 3031.— Штатъ ежегоднаго содержанія больницы, учреждаемой въ С. Петербургѣ на Васильевскомъ островѣ. 3126.—О увеличеніи платы Приказамъ Общественнаго Призрѣнія за леченіе въ больницахъ ихъ вѣдомства нижнихъ почтовыхъ служителей. 3204.—О платежѣ за содержаніе Сибирскихъ казаковъ въ больницахъ Гражданскаго вѣдомства. 3246.—О платежѣ денегъ за содержаніе больныхъ арестантовъ въ больницахъ вѣдомства Приказовъ Общественнаго Призрѣнія. 3319.

См. также: Приказы Общественнаго Призрѣнія.

ГОСУДАРСТВЕННОЕ КАЗНАЧЕЙСТВО. *См.* Казначейства.

ГОСУДАРСТВЕННЫЯ ПРЕСТУПЛЕНІЯ.

О закрытіи Комитета для разсмотрѣнія дѣлъ о зловредныхъ намѣреніяхъ. 2598.

ГРАЖДАНСКАЯ СЛУЖБА.

I. Опредѣленіе на службу и сроки.

О распространеніи на дѣтей Греко-Уніатскихъ Священниковъ и Діаконовъ постановленій, изданныхъ для дѣтей Священниковъ и Діаконовъ Православнаго исповѣданія, также Лютеранскихъ и Реформатскихъ Пасторовъ, относительно опредѣленія ихъ въ службу. 2626. —Означеніе должностей по вѣдомству Министерства Внутреннихъ дѣлъ, коихъ замѣщеніе зависитъ отъ Высочайшаго утвержденія, или предоставлено самому Министру. 2857, *Таб. II, § 1. Таб. III, § 1.* Означеніе лицъ, на принятіе коихъ въ службу, Министръ Внутреннихъ дѣлъ представляетъ на Высочайшее усмотрѣніе чрезъ Комитетъ Министровъ. *Таб. II, §§ 5, 6.*—Порядокъ опредѣленія въ службу воспитанниковъ Приказовъ Общественнаго Призрѣнія. 3024. — О приниманіи Дворянъ Подольской Губерніи въ военную и гражданскую службу по однимъ аттестатамъ Предводителей. 3092. — О запрещеніи опредѣлять въ службу людей податнаго состоянія. 3191.—Порядокъ опредѣленія въ гражданскую службу раненыхъ Штабъ и Оберъ-Офицеровъ. 3333, *Ч. I. Гл. IV.*

II. Гражданскіе чины. См. Чины.

III. Обязанности, права и содержаніе Гражданскихъ чиновниковъ; дисциплина и наказанія.

О зачетѣ чиновникамъ въ дѣйствительную службу времени нахожденія ихъ подъ судомъ и слѣдствіемъ, если окажутся невинными. 2592.—О производствѣ жалованья всѣмъ вообще гражданскимъ чиновникамъ за время бытности ихъ подъ судомъ изъ Государственнаго Казначейства. 2707.—О порядкѣ преданія суду Медицинскихъ чиновниковъ за упущенія по дѣламъ службы. 2814.—Дѣти Священниковъ и Діаконовъ, рожденные до полученія отцами ихъ Священническаго или Діаконскаго сана, не могутъ быть принимаемы въ гражданскую службу. 3331.

IV. Награды за службу.

Опредѣленіе по гражданской службѣ случаевъ, по коимъ гражданскимъ чинамъ предоставляется право на полученіе ордена Св. Анны. 2820, *Ст. Орд. Св. Анны. ст. 49, бук. С.*

V. Отпуски.

Министръ Внутреннихъ дѣлъ представляетъ непосредственно на Высочайшее усмотрѣніе о дозволеніи служащимъ въ вѣденіи сего Министерства, отправиться за границу для излеченія отъ болѣзни. 2857, *Таб. I. § 1.* Означеніе по вѣдомству Министерства Внутреннихъ

дѣлъ случаевъ, въ коихъ отпуски и отсрочки по службѣ зависятъ отъ Высочайшаго утвержденія или предоставлены самому Министру. *Таб. II, §§ 3, 4. Таб. III, §§ 3, 4.*

VI. Отставка.

Означеніе должностей по вѣдомству Министерства Внутреннихъ дѣлъ, увольненіе или удаленіе отъ коихъ зависитъ отъ Высочайшаго утвержденія, или предоставлено самому Министру. 2857. *Таб. II. §§ 1, 2. Таб. III, §§ 1, 2, 5.* — О порядкѣ увольненія отъ службы восьми-классныхъ чиновниковъ. 3004.— Порядокъ увольненія и отрѣшенія отъ гражданской службы опредѣленныхъ въ оную раненныхъ Штабъ и Оберъ-Офицеровъ. 3333 *У. I. Гл. IV.*

ГРАЖДАНСКІЯ ПАЛАТЫ. *См.* Палаты, ст. IV.

ГРЕКО-УНІАТСКОЕ ДУХОВЕНСТВО.

О распространеніи на дѣтей Греко-Уніатскихъ Священниковъ и Діаконовъ постановленій, изданныхъ для дѣтей Священниковъ и Діаконовъ Православнаго исповѣданія, также Лютеранскихъ и Реформатскихъ Пасторовъ, относительно опредѣленія ихъ въ службу. 2626. —О распространеніи на дѣтей Священниковъ и Діаконовъ Греко-Уніатскихъ Высочайше утвержденнаго мнѣнія Государственнаго Совѣта 22 Ноября 1828 года о Священническихъ и Діаконскихъ дѣтяхъ, обращаемыхъ за излишествомъ въ распоряженіе Губернскаго Начальства для избранія рода жизни. 2627.

ГРУЗІЯ. *См.* Губерніи и Области подъ ихъ именованіями.

ГУБЕРНАТОРЫ.

I. Военные Генералъ-Губернаторы, Генералъ-Губернаторы и Военные Губернаторы.

Флагъ Военныхъ Губернаторовъ, имѣющихъ подъ командою своею морскую часть. 2743.— О назначеніи къ Ребельскому Военному Губернатору одного Секретаря и двухъ канцелярскихъ служителей, а къ Рижскому трехъ писарей изъ кантонистовъ. 2780. — О порядкѣ сношеній Московскаго Военнаго Генералъ-Губернатора съ Министерствами. 2809.—О разрѣшеніи Генералъ-Губернаторовъ, Военныхъ и Гражданскихъ Губернаторовъ налагать временные аресты на нижнихъ Полицейскихъ служителей по степени вины ихъ. 3015.

II. Гражданскіе Губернаторы.

Порядокъ опредѣленія Гражданскихъ Губернаторовъ, Правителей и Начальниковъ Областей. 2857, *лит. А.* Означеніе случаевъ, въ коихъ Министръ Внутреннихъ дѣлъ представляетъ чрезъ Комитетъ Министровъ на Высочайшее усмотрѣніе объ отпускахъ Гражданскихъ Губернаторовъ. *Таб. II, § 3.*— О обязанности Начальниковъ Губерній испрашивать разрѣшенія отъ Сената на заключеніе контрактовъ съ подрядчиками, свыше 10.000 руб. изъ городскихъ доходовъ. 2900. — Объ увеличеніи Числа чиновниковъ въ Канцеляріяхъ Виленскаго, Гродненскаго, Минскаго, Волынскаго и Подольскаго Гражданскихъ Губернаторовъ и Правителя Бѣлостокской Области. 3009.—О разрѣшеніи Генералъ-Губернаторовъ, Военныхъ и Гражданскихъ Губернаторовъ налагать временные аресты на нижнихъ Полицейскихъ служителей по степени вины ихъ. 3015. — О донесеніи Начальниками Губерній Его Величеству одинъ разъ о сдѣланныхъ ими обозрѣніяхъ ввѣренныхъ имъ Губерній. 3035.—Губернаторамъ, при конфирмаціи сентенцій Полиціи объ отставныхъ чиновникахъ развратнаго поведенія приглашать, какъ Губернскаго Предводителя, такъ и Предводителя того уѣзда, въ которомъ пребываніе имѣетъ подсудимый. 3117. — О власти Губернатора разрѣшать въ непредвидѣнныхъ случаяхъ расходы на земскія повинности до 2000 руб. 3190.—О приглашеніи Гражданскими Губернаторами къ сужденію отставныхъ чиновниковъ развратнаго поведенія въ тѣхъ Губерніяхъ, гдѣ нѣтъ Дворянскихъ Предводителей, старшаго изъ Предсѣдателей Палатъ, а въ Сибирскихъ Губерніяхъ Предсѣдателей Губернскаго Суда. 3208. — Объ опредѣленіи въ Канцелярію С. Петербургскаго Гражданскаго Губернатора Бухгалтера съ писцами для производства дѣлъ и веденія счетовъ по земскимъ повинностямъ. 3255.—О предоставленіи Начальникамъ Губерній утверждать на счетъ градскихъ доходовъ постройки, непревышающія 1000 руб. ассигнаціями. 3312.

ГУБЕРНІИ и ОБЛАСТИ.

I. Губерніи и Области вообще.

Министру Внутреннихъ дѣлъ объ утвержденіи гербовъ Губерніямъ и Областямъ представлять на Высочайшее усмотрѣніе чрезъ Комитетъ Министровъ. 2857, *таб. II, ſ 45.*— Означеніе Губерній и Областей, въ коихъ запрещается принимать земли въ залогъ по питейнымъ откупамъ. 3222, *п. 5.*

II. Губерніи и Области подъ ихъ именованіями.

Армянская Область.

Штатъ управленія Армянской Области. 3144.

См. также въ сей статьѣ: Закавказскій край.

Астраханская Губернія.

Объ отсылкѣ изъ Астраханской Губерніи бродягъ на Кавказскую линію. 2671, *п. 1.* — О дозволеніи выдавать въ Астраханской Губерніи иногороднымъ мѣщанамъ и крестьянамъ, въ случаѣ просрочки ими паспортовъ, свидѣтельствъ на 3-хъ-рублевой гербовой бумагѣ срокомъ на 4 мѣсяца. 3259.

Бессарабская Область.

О обложеніи податьми всѣхъ холостыхъ людей въ Бессарабской Области, извѣстныхъ подъ названіемъ бурлаковъ. 2612.—Объ устройствѣ Цыганъ въ Бессарабской Области. 2665.— О предоставленіи Бессарабской Казенной Палатѣ власти утверждать и выдавать планы съ межевыми книгами на земли, отводимыя въ частное владѣніе по Всемилостивѣйшему пожалованію. 2692.—О предоставленіи Бессарабской Казенной Палатѣ утверждать и выдавать планы съ межевыми книгами на земли, отводимыя къ церквамъ, и о невзысканіи за таковыя земли 10-копѣечныхъ пошлинъ. 2709. — Объ учрежденіи въ городѣ Кишиневѣ годовой ярмарки, подъ названіемъ Дмитріевской. 2712. —Объ опредѣленіи единовременныхъ денежныхъ наградъ Начальникамъ Карантинныхъ заставъ въ Бессарабіи за выслугу 10 лѣтъ. 2745. —Объ оставленіи на прежнемъ положеніи выдачи билетовъ Бессарабскимъ поселянамъ на слѣдованіе въ разныя мѣста Бессарабской Области безъ всякаго особаго сбора, и о распространеніи

правилъ, предписанныхъ въ указѣ 6 Декабря 1827 года, касательно сбора за гербовую бумагу, на тѣхъ только, кои пожелаютъ получать билеты на слѣдованіе изъ Области въ другія Губерніи. 2752.—Объ устройствѣ Бессарабскаго Ревизіоннаго Комитета для составленія отчетовъ за прошедшее время по 1828 годъ. 2753. — Объ опредѣленіи въ Бессарабскую Казенную Палату чиновника по части управленія казенными поселянами. 2834. — О предоставленіи въ пользу уѣздныхъ городовъ Бессарабской Области одного процента съ поступающаго тамъ въ казну питейнаго дохода. 2837. — О разсматриваніи нѣкоторыхъ дѣлъ въ Областномъ и Уѣздныхъ Судахъ Бессарабской Области безъ очереди. 2898.—О назначеніи суммы на содержаніе училищъ въ Бессарабской Области. 2905.— О порученіи въ распоряженіе Новороссійскаго и Бессарабскаго Генералъ-Губернатора капитала, вырученнаго за продажу садовъ, въ Бессарабской Области находящихся и внесеннаго въ Банкъ для приращенія процентами. 2952. — О времени, съ котораго считать дѣйствіе узаконеній по употребленію гербовой бумаги для актовъ, въ Бессарабіи заключаемыхъ. 3239.—О прибавкѣ къ штату Бессарабскаго Ревизіоннаго Комитета одного Бухгалтера. 3270. — О дозволеніи Бессарабской Казенной Палатѣ опредѣлять Уѣздныхъ Казначеевъ, по ея усмотрѣнію. 3330.

Виленская Губернія.

О возстановленіи между Курляндскою и Виленскою Губерніями границы по древнимъ описаніямъ. 2836.

См. также: Губерніи и Области, отъ Польши присоединенныя.

Витебская Губернія.

Объ оставленіи раскольниковъ и другихъ людей, водворившихся въ Витебской Губерніи по покормежнымъ паспортамъ, или проживающихъ безъ письменныхъ видовъ, на мѣстахъ нынѣшняго пребыванія ихъ. 2583.—О сборѣ на войскія потребности по Витебской Губерніи. 3061.—Объ отпускѣ Витебскому Приказу Общественнаго Призрѣнія въ теченіи двухъ лѣтъ по 5000 руб. изъ Государственнаго Казначейства. 3320.

См. также: Губерніи и Области, отъ Польши присоединенныя.

Волынская Губернія.

О закрытіи Волынскаго Комитета. 2645.— О запрещеніи по Волынской Губерніи впуска рогатаго скота и овецъ, равно сырыхъ невыдѣланныхъ кожъ, по случаю заразы на скотъ въ Галиціи. 2711.

См. также: Губерніи и Области, отъ Польши присоединенныя.

Воронежская Губернія.

Объ отсылкѣ изъ сей Губерніи бродягъ на Кавказскую линію. 2671, *п. 1.*

Вятская Губернія.

Объ опредѣленіи въ Земскіе Суды Вятской Губерніи Исправниковъ и Засѣдателей Дворянскихъ отъ Комитета 18 Августа 1814 года. 2857, *лит. С.*

Гижигинскій Округъ.

О обложеніи податью инородцевъ Гижигинскаго Округа. 2960.

Гродненская Губернія.

О приведеніи въ извѣстность правъ владѣльцевъ на въѣздъ въ Бѣловѣжскіе лѣса Гродненской Губерніи. 2703.

См. также: Губерніи и Области, отъ Польши присоединенныя.

Грузія.

Правила о церковномъ устройствѣ Грузинскихъ колоній Протестантскихъ Сепаратистовъ. 2659.—Объ оставленіи въ Грузинской Казенной Экспедиціи, вмѣсто 4-хъ, только 2-хъ Грузинскихъ Совѣтниковъ, и о замѣщеніи прочихъ двухъ мѣстъ Совѣтниковъ чиновниками, знающими Россійскій языкъ. 2794.—Министру Внутреннихъ дѣлъ представлять на Высочайшее усмотрѣніе чрезъ Комитетъ Министровъ, о пособіи лицамъ бывшаго Грузинскаго Царскаго Дома. 2857, *таб. II. § 15.*—Объ опредѣленіи въ Окружные Суды Телавскій, Сигнахскій и Елисаветопольскій на время войны еще по два Засѣдателя. 3118.—Правила на случай предъявленія отъ тяжущихся подозрѣнія противу Предсѣдателя Экспедиціи Суда и Расправы Верховнаго Грузинскаго Правительства. 3200.—Правила о бракоразводныхъ дѣлахъ между Нѣмецкими поселенцами въ Грузіи, коихъ мужья или жены уведены въ плѣнъ. 3318.

См. также въ сей статьѣ: Закавказскій край.

Закавказскій край.

О разведеніи въ Закавказскихъ Провинціяхъ, особенно въ Эриванской Области, растеній жаркихъ и тропическихъ климатовъ. 2706.— О распространеніи на Гражданскихъ чиновниковъ Высочайшаго повелѣнія 4 Іюня 1819 года о выдачѣ прогоновъ военнымъ чиновникамъ, ѣдущимъ чрезъ Кавказъ по Грузіи. 2746.— Объ опредѣленіи въ шесть Закавказскихъ Провинцій: Бакинскую, Кубанскую, Дербентскую, Ширванскую, Шекинскую и Карабахскую, въ каждую по одному Лекарю, съ жалованьемъ по 500 руб. серебромъ. 2750.—О камеральномъ описаніи Закавказскаго края и о потребныхъ для того издержкахъ. 2869.—Объ освобожденіи жителей Бомбакской и Шурагельской дистанцій въ Лорійской степи отъ платежа казенныхъ податей. 2975.—О назначеніи въ Закавказскій край пяти Землемѣровъ, до учрежденія тамъ Межевой Конторы. 3000.— Положеніе о Закавказскихъ Училищахъ. 3060.— Присоединеніе къ Россійскимъ владѣніямъ части Ахалцыхскаго пашалыка и утвержденіе за Россіею всего берега Чернаго моря отъ устья Кубани до пристани Св. Николая. 3128, *Трак. съ Турц. ст. IV.*

См. также: Армянская Область. Грузія. Имеретинская Область. Мингрелія.

Имеретинская Область.

Объ отсылкѣ въ Сенатъ на ревизію уголовныхъ дѣлъ о людяхъ Гражданскаго вѣдомства Имеретинской Области. 2695.—Объ опредѣленіи въ оную Лекаря, съ жалованьемъ по 500 руб. серебромъ. 2750.— Министру Внутреннихъ дѣлъ представлять на Высочайшее усмотрѣніе чрезъ Комитетъ Министровъ о пособіи лицамъ бывшаго Имеретинскаго Царскаго Дома. 2857, *таб. II, § 15.*

Иркутская Губернія.

Поселеннымъ въ Иркутской Губерніи ссыльнымъ изъ Татаръ, Армянъ, Грузинъ и прочихъ Кавказскихъ народовъ, давать виды на отлучки только въ предѣлахъ сей Губерніи. 3378.

Г.

Г.

Кавказская Губернія.

Объ отсылкѣ изъ Кавказской Области бродягъ на Кавказскую линію. 2671, *п. 1.* — О причисленіи въ Кавказской Области селеній: Государственное и Курское, къ Горскому казачьему полку. 2693. — Порядокъ опредѣленія Предсѣдателя Кавказскаго Областнаго Правленія. 2857, *лит. А.* — Предсѣдателю Кавказскаго Областнаго Правленія носить на мундирѣ шитье, присвоенное Гражданскимъ Губернаторамъ. 2939.—О прибавкѣ суммы на Присутственныя мѣста Кавказской Области. 3188.

Камчатка.

О числѣ учениковъ въ Камчатской ремесленной школѣ и о неопредѣленіи оныхъ въ военную и морскую службы. 2597.—О назначеніи суммы на содержаніе больницъ въ Камчаткѣ. 3031.—Объ увеличеніи окладовъ Начальникамъ Камчатской Области. 3053.—Объ удвоеніи Начальнику Камчатской Области столовыхъ денегъ. 3075.—Купцамъ, водворившимся въ Камчаткѣ, пользоваться въ заграничномъ торгѣ правами купцовъ 1 и 2 гильдій. 3382.

См. также: въ сей статьѣ: Сибирскія Губерніи и Области вообще.

Кіевская Губернія.

О прибавкѣ одного Секретаря въ 1-й Департаментъ Кіевскаго Главнаго Суда. 2586.— О прибавкѣ Переводчика въ Гражданскій Департаментъ Кіевскаго Главнаго Суда. 2587.— О производствѣ въ нѣкоторыхъ повѣтахъ Кіевской Губерніи всѣхъ вообще дѣлъ и совершеніи актовъ на Россійскомъ языкѣ. 2951.—Объ учрежденіи больницъ въ шести повѣтовыхъ городахъ Кіевской Губерніи. 2993.

См. также: Губерніи и Области, отъ Польши присоединенныя.

Курляндская Губернія.

Объ оставленіи раскольниковъ и другихъ людей, водворившихся въ Курляндской Губерніи по покормежнымъ паспортамъ, или проживающихъ безъ письменныхъ видовъ, на мѣстахъ нынѣшняго пребыванія ихъ. 2583. — О возстановленіи между Курляндскою и Виленскою Губерніями границы по древнимъ описаніямъ. 2836.—О средствахъ къ уменьшенію въ Курляндіи Евреевъ. 2884.—Объ учрежденіи Коммиссіи для обревизованія отчетовъ о городскихъ по Курляндской Губерніи доходахъ и расходахъ. 3143.—Объ оставленіи на прежнемъ положеніи содержанія почтовыхъ станцій въ Курляндіи; объ уравненіи сей Губерніи по почтовой части съ прочими Остзейскими Губерніями, когда новый трактъ на Юрбургъ будетъ устроенъ. 3271.— Объ оставленіи въ Курляндской Губерніи мѣстечка Полангена. 3292.

См. также: Остзейскія Губерніи.

Курская Губернія.

Объ отсылкѣ изъ Курской Губерніи бродягъ на Кавказскую линію. 2671, *п. 1.*

Лифляндская Губернія.

Объ оставленіи раскольниковъ и другихъ людей, водворившихся въ Лифляндской Губерніи по покормежнымъ паспортамъ, или проживающихъ безъ письменныхъ видовъ, на мѣстахъ нынѣшняго пребыванія ихъ. 2583. —О назначеніи къ Рижскому Военному Губернатору трехъ писарей изъ кантонистовъ. 2780.—О средствахъ къ уменьшенію въ Лифляндіи Евреевъ. 2884. — О производствѣ раскладокъ земскихъ повинностей по Лифляндской Губерніи безъ участія Депутатовъ со стороны Духовенства. 2915.—Объ изъятіи изъ завѣдыванія Рижскаго Ландгерихта дѣлъ, подлежащихъ вѣдомству тамошняго Бургерихта. 2925.—О прибавкѣ Переводчика въ Лифляндскій Гофгерихтъ. 3189.

См. также: Остзейскія Губерніи.

Мингрелія.

О доставленіи въ Мингрелію хлѣба въ двойныхъ куляхъ. 2768.—О пособіи лицамъ Мингрельскаго Княжескаго Дома представлять Министру Внутреннихъ дѣлъ на Высочайшее усмотрѣніе чрезъ Комитетъ Министровъ. 2857, *таб. II, ſ 15.*

Московская Губернія.

Объ учрежденіи 3 Экспедиціи при 1 Департаментѣ Московскаго Надворнаго Суда. 2584. —О выдачѣ ерлыковъ изъ Казенныхъ Палатъ на провозъ пива и меда по столицамъ. 2628. —О прибавкѣ во 2-й Департаментъ Московской Уголовной Палаты Совѣтника, Секретаря

и 6 канцелярскихъ служителей для рѣшенія переданнаго въ оный дѣла о злоупотребленіяхъ по удѣльнымъ имѣніямъ. 2691.

Новгородская Губернія.

О дозволеніи въ уѣздныхъ городахъ Новгородской Губерніи на боковыхъ улицахъ въ отдаленныхъ кварталахъ строить деревянные домы на деревянныхъ стульяхъ. 2613.

Новороссійскія Губерніи вообще.

О дозволеніи пользоваться льготою купцамъ и мѣщанамъ льготныхъ городовъ Новороссійскаго края, пріобрѣтшимъ въ оныхъ домы покупкою. 2596.—О назначеніи пособій и наградъ за успѣхи въ распространеніи садоводства и лѣсоводства въ Новороссійскомъ краѣ. 2661.—О правилахъ для разработки въ Новороссійскомъ краѣ каменнаго угля и о введеніи онаго въ употребленіе. 2685. —Объ оказаніи облегченія жителямъ Новороссійскаго края въ платежѣ податей и недоимокъ. 3321.

Олонецкая Губернія.

О мѣрахъ къ пресѣченію вкравшихся въ Олонецкой Губерніи по лѣсной части злоупотребленій. 2615.

Омская Область.

О невзиманіи пошлины на Омской линіи съ рыбы и съ вещей, провозимыхъ чрезъ сію линію во внѣшніе округи Омской Области, собственно для чиновъ, тамъ находящихся, и о дозволеніи купечеству сей Области производить въ сихъ округахъ торговлю безъ взятія свидѣтельствъ. 2641.

См. также: Сибирскія Губерніи и Области.

Оренбургская Губернія.

О обращеніи Чемоданныхъ Татаръ, живущихъ въ Оренбургской Губерніи, въ званіе Государственныхъ поселянъ. 2664.—О дозволеніи Оренбургской Губерніи купцамъ 2 и 3-й гильдій пользоваться правомъ заграничнаго торга еще въ теченіи пяти лѣтъ. 2870.

Остзейскія Губерніи.

О составленіи сводовъ изъ привиллегій Остзейскихъ Губерній во II Отдѣленіи Собственной Его Величества Канцеляріи. 3022.

См. также: Губерніи: Курляндская. Лифляндская. Эстляндская.

Охотскій округъ.

О обложеніи податью инородцевъ Охотскаго округа. 2960.

См. въ сей статьѣ также: Сибирскія Губерніи и Области вообще.

Пермская Губернія.

О дозволеніи ясачнымъ Вогуламъ Пермской Губерніи ловить и стрѣлять птицъ и звѣрей во всякое время года. 2816.—Объ увеличеніи числа Заводскихъ Исправниковъ при частныхъ заводахъ въ Пермской Губерніи. 2976.

Подольская Губернія.

О приниманіи Дворянъ Подольской Губерніи въ военную и гражданскую службу, по однимъ аттестатамъ Предводителей, со времени повѣрки родословной книги. 3092.—О распространеніи на пограничныхъ жителей Подольской Губерніи съ Бессарабскою Областію силы указа 1828 Сентября 15 (2281) о взысканіи рекрутъ въ натурѣ съ жителей пограничныхъ съ Царствомъ Польскимъ. 3111.

См. также: Губерніи и Области, отъ Польши присоединенныя.

Полтавская Губернія.

Объ отсылкѣ изъ Малороссіи бродягъ на Кавказскую линію. 2671, *п. 1.*

Санктпетербургская Губернія.

О выдачѣ ерлыковъ изъ Казенныхъ Палатъ на провозъ пива и меда по Столицамъ. 2628. —Объ отмѣнѣ по С. Петербургской Губерніи пятисотныхъ головъ и окружныхъ писарей. 2897.—Объ опредѣленіи въ Канцелярію С. Петербургскаго Гражданскаго Губернатора Бухгалтера съ писцами для производства дѣлъ и веденія счетовъ по земскимъ повинностямъ. 3255.

Саратовская Губернія.

Объ отсылкѣ изъ Саратовской Губерніи бродягъ на Кавказскую линію. 2671, *п. 1.* — О продолженіи срока учрежденной при Саратовскомъ Губернскомъ Правленіи Временной Экспедиціи для рѣшенія запущенныхъ дѣлъ. 2928.

Сибирскія Губерніи и Области вообще.

О пріостановленіи исполненія по положенію 27 Августа 1825 года, объ отправленіи ежегодно 4 воспитанниковъ Иркутской Семинаріи въ Московское отдѣленіе Медико-Хирургической

Академіи, впредь до умноженія числа воспитанниковъ въ сей Семинаріи. 2579.—О невзиманіи пошлины на Омской линіи съ рыбы и съ вещей, провозимыхъ чрезъ сіи линіи во внѣшніе округи Омской Области, собственно для чиновъ, въ нихъ находящихся, и о дозволеніи купечеству оной Области производить розничную торговлю. 2640. — О бытіи въ Сибирскомъ Казачьемъ войскѣ Секретарю изъ войсковыхъ чиновъ. 2701.—О прибавкѣ на жалованье канцелярскихъ служителей и канцелярскій расходъ по всѣмъ Присутственнымъ мѣстамъ, въ Сибири находящимся, третей части суммъ, нынѣ на сіи предметы отпускаемыхъ, впредь до изданія подробныхъ штатовъ для Сибирскаго Управленія. 2832.—Порядокъ опредѣленія Предсѣдателей Губернскихъ Правленій въ Сибирскихъ Губерніяхъ и Совѣтниковъ Главнаго Управленія Восточной Сибири. 2857, *лит. А.*—Объ учрежденіи по всѣмъ Сибирскимъ Губерніямъ при Губернскихъ Гимназіяхъ Ветеринарнаго класса. 2887.—Объ опредѣленіи Врачей въ Западную Сибирь. 2957. —Суммы, остающіяся отъ неполнаго комплекта Медицинскихъ чиновниковъ въ Сибири, присоединять къ общему пенсіонному капиталу, изъ коего производить пенсіи тамошнимъ Медицинскимъ чинамъ. 2979.—О порядкѣ производства пенсій въ Сибирскихъ Губерніяхъ. 3037.—О прибавкѣ чиновниковъ и объѣздчиковъ по Сибирскому Таможенному округу. 3098.—О предоставленіи Командиру Отдѣльнаго Сибирскаго Корпуса увольнять въ отпускъ Офицеровъ, въ кругу того Корпуса расположенныхъ. 3100.—О назначеніи 6-мѣсячнаго срока для прибытія въ Сибирскій Отдѣльный Корпусъ переводимымъ изъ отдаленныхъ полковъ Офицерамъ. 3193.—О дозволеніи купцамъ 3-й гильдіи производить заграничную торговлю. 3212.

См. также въ сей статьѣ: Губерніи: Иркутская, Тобольская; Области: Омская, Якутская. Округи: Гижигинскій, Охотскій и Камчатка.

Слободско-Украинская Губернія.

Объ отсылкѣ изъ Слободско-Украинской Губерніи бродягъ на Кавказскую линію. 2671, *п. 1.*

Смоленская Губернія.

Объ опредѣленіи въ Земскіе Суды Смоленской Губерніи по одному Засѣдателю отъ короны для поимки бѣглыхъ. 3396.

Таврическая Губернія.

Объ учрежденіи въ Симферополѣ Межевой Конторы и Коммиссіи для размежеванія земель въ Таврической Губерніи. 2617.—Объ учрежденіи особаго сбора съ Татаръ, въ Таврической Губерніи обитающихъ, на устройство Таврическаго полуострова. 2658.—О возложеніи размежеванія Мелитопольскаго и Днѣпровскаго уѣздовъ Таврической Губерніи на Межевую Канцелярію и Главнаго ея Директора. 2755. —О дозволеніи Татарскому Дворянству Таврической Губерніи избирать въ Члены Земскихъ Судовъ, изъ среды своей такихъ только Дворянъ, кои знаютъ Россійскій языкъ. 2808. — Объ освобожденіи находящихся въ Таврической Губерніи свободныхъ хлѣбопашцевъ Нагайскаго племени отъ поставки рекрутъ. 2831.—О дозволеніи производить въ Таврической Губерніи Дворянскіе выборы, вмѣсто Декабря, въ Сентябрѣ мѣсяцѣ. 2904.—О дозволеніи помѣщикамъ Симферопольскаго, Ѳеодоссійскаго, Евпаторійскаго и Перекопскаго уѣздовъ вносить, вмѣсто рекрутъ, по 1000 рублей за каждаго. 3186.—Дозволеніе воспользоваться симъ правомъ и по 94-му набору. 3243.—О недопущеніи на жительство въ Таврической Губерніи людей, неимѣющихъ паспортовъ. 3395.

См. также въ сей статьѣ: Новороссійскія Губерніи вообще.

Тамбовская Губернія.

Объ отсылкѣ изъ Тамбовской Губерніи бродягъ на Кавказскую линію. 2671, *п. 1.*

Тобольская Губернія.

О прибавкѣ въ Губернскій Судъ Совѣтника, Секретаря и Столоначальника. 2655.—Объ учрежденіи при Тобольской Казенной Палатѣ Временной Экспедиціи. 2718. — Объ опредѣленіи въ Тобольскую Губернію Врачей. 2957.

См. также: Сибирскія Губерніи и Области вообще.

Черниговская Губернія.

Объ отсылкѣ изъ Малороссіи бродягъ на Кавказскую линію. 2671, *п. 1.*— О продолженіи

на 2 года Временной Экспедиціи, учрежденной при Черниговскомъ Губернскомъ Правленіи для рѣшенія старыхъ дѣлъ. 3388.

Эстляндская Губернія.

О назначеніи къ Ревельскому Военному Губернатору одного Секретаря и двухъ канцелярскихъ служителей. 2780.

См. также въ сей статьѣ: Остзейскія Губерніи.

Якутская Область.

О обязанности Начальника Якутской Области объѣзжать оную въ 2 года одинъ разъ. 2648.

См. также въ сей статьѣ: Сибирскія Губерніи и Области вообще.

ГУБЕРНІИ и ОБЛАСТИ, ОТЪ ПОЛЬШИ ПРИСОЕДИНЕННЫЯ.

Объ упраздненіи Таможенныхъ Засѣдателей въ Летичевскомъ и Ушицкомъ повѣтахъ Подольской Губерніи, и о прибавкѣ на мѣста ихъ 2-хъ таковыхъ Засѣдателей въ Кременецкой повѣтъ Волынской Губерніи. 2637.—О передачѣ фундушевыхъ имѣній Виленскаго учебнаго округа въ вѣдомство Министерства Финансовъ. 2649. — О приводѣ Межевымъ Судамъ 1-й инстанціи тяжущихся къ присягѣ о вѣрности и несокрытіи документовъ. 2681.—Объ отмѣнѣ шилинговаго сбора, взимаемаго въ нѣкоторыхъ присоединенныхъ отъ Польши Губерніяхъ съ владѣльцевъ Старостинскихъ имѣній. 2760. — О подтвержденіи Главнымъ Судамъ присоединенныхъ отъ Польши Губерній, дабы они какъ самыхъ Іезуитскихъ имѣній, такъ и того, что въ оныхъ изъ экономической собственности могло прибыть противу люстраціи 1773 и 1774 годовъ, не подвергали отвѣтственности за частные временныхъ владѣльцевъ долги. 2931.—Объ учрежденіи Коммиссіи для составленія положенія о шляхтѣ, находящейся въ присоединенныхъ отъ Польши Губерніяхъ. 2948.—Объ употребленіи гербовой бумаги на интромиссіи согласно съ указомъ 14 Августа 1823 года. 3099.—О взысканіи въ Губерніяхъ, отъ Польши присоединенныхъ, штрафовъ съ Судей и тяжущихся согласно прежнимъ предписаніямъ Сената. 3101.—О порученіи вѣдомству Министра Внутреннихъ дѣлъ Коммиссіи для составленія правилъ о шляхтѣ, находящейся въ Губерніяхъ, отъ Польши присоединенныхъ. 3151.—О нераспространеніи на сіи Губерніи положенія 17 Іюля 1812 года о годовомъ срокѣ для начатія исковъ формою суда. 3264.

ГУБЕРНСКІЯ и ОБЛАСТНЫЯ ПРАВЛЕНІЯ.

О взысканіи съ Членовъ Нижегородскаго Губернскаго Правленія, подписавшихъ несправедливое опредѣленіе о ссылкѣ сторожа Сенатской Типографіи въ Сибирь на поселеніе. 2679. —Объ учиненіи выговора Членамъ Московскаго Губернскаго Правленія за неправильное освобожденіе Еврея Длугача отъ ссылки въ Сибирь на поселеніе. 2716.—О воспрещеніи Губернскимъ Правленіямъ предавать самимъ собою Дворянскихъ Предводителей Уголовному Суду и о представленіи о томъ Сенату. 2722. — Порядокъ опредѣленія Предсѣдателей Сибирскихъ Губернскихъ и Кавказскаго Областнаго Правленія. 2857, *лит. А.* — О продолженіи срока учрежденной при Саратовскомъ Губернскомъ Правленіи Временной Экспедиціи для рѣшенія запущенныхъ дѣлъ. 2928. — Предсѣдателю Кавказскаго Областнаго Правленія носить на мундирѣ шитье, присвоенное Гражданскимъ Губернаторамъ. 2939.—Дѣла по опекамъ въ Сибирскихъ Губерніяхъ принадлежатъ къ вѣдомству Губернскихъ Правленій. 2959. — Упраздненіе Коммиссіи, учрежденной для обревизованія счетовъ при С. Петербургскомъ Губернскомъ Правленіи и возложеніе сей обязанности на существующее при ономъ Временное Отдѣленіе. 2972.—О продолженіи на 2 года Временной Экспедиціи, учрежденной при Черниговскомъ Губернскомъ Правленіи для рѣшенія старыхъ дѣлъ. 3388.

Д.

ДАВНОСТЬ.

Не подводить подъ 10-лѣтнюю давность актовъ, по коимъ о духовной собственности дѣлаютъ распоряженія на правѣ вотчинномъ, если они не утверждены узаконеннымъ порядкомъ. 2576.—О нераспространеніи 10-лѣтней давности на побѣги нижнихъ воинскихъ чиновъ. 2920.—О примѣненіи 10-лѣтней давности къ просьбамъ о выдачѣ зачетныхъ квитанцій и къ представленію оныхъ въ зачетъ. 3073. —О предоставленіи наслѣдникамъ по завѣщанію 10-лѣтней давности для отысканія наслѣдства, хотя бы оныя не были явлены въ теченіи установленнаго для того срока. 3134.

ДВОРОВЫЕ КРѢПОСТНЫЕ ЛЮДИ.

Объ исполненіи въ точности узаконеній о воспрещеніи владѣть дворовыми людьми и крестьянами лицамъ, неимѣющимъ на то права, а слѣдственно немогущимъ и временно въ качествѣ владѣльца пользоваться оными. 2580.— О невозвращеніи въ крѣпостное состояніе людей, кои окажутся между возвратившимися въ подданство Россіи Запорожцами. 2736.

См. также: Крестьяне помѣщичьи.

ДВОРЯНСКІЕ ПРЕДВОДИТЕЛИ и МАРШАЛЫ.

О воспрещеніи Губернскимъ Правленіямъ предавать Дворянскихъ Предводителей Уголовному Судусамимъ собою, и о представленіи о томъ Сенату. 2722.—О приглашеніи Губернаторамъ Дворянскихъ Предводителей къ совѣту, при утвержденіи сентенціи Полиціи о неслужащихъ чиновникахъ развратнаго поведенія. 2953. — О приниманіи дворянъ Подольской Губерніи въ военную и гражданскую службу по однимъ аттестатамъ Предводителей. 3092. — Объ участіи Уѣздныхъ Предводителей Дворянства въ Судѣ, учреждаемомъ надъ отставными чиновниками развратнаго поведенія. 3117.—О выдачѣ Губернскимъ Маршаламъ и Предводителямъ Дворянства при случаѣ отъѣзда по дѣламъ службы изъ Губернскаго города, подороженъ срокомъ на три мѣсяца. 3163.—О приглашеніи къ сужденію отставныхъ чиновниковъ развратнаго поведенія въ тѣхъ Губерніяхъ, гдѣ нѣтъ Дворянскихъ Предводителей, старшаго изъ Предсѣдателей Палатъ, а въ Сибирскихъ Губерніяхъ Предсѣдателей Губернскаго Суда. 3208.

ДВОРЯНСТВО.

О выдачѣ свидѣтельствъ Дворянскимъ дѣтямъ для поступленія въ Государственную службу. 2719.—О распространеніи Высочайше утвержденнаго 15 Октября 1828 года мнѣнія Государственнаго Совѣта о имѣніяхъ лицъ, лишенныхъ Дворянства и разжалованныхъ въ рядовые съ выслугою, на всѣ имѣнія, какъ находящіяся во владѣніи, такъ и приходящія по наслѣдству къ лишеннымъ дворянства и разжалованнымъ безъ выслуги. 2756.—Министръ Внутреннихъ дѣлъ представляетъ непосредственно на Высочайшее усмотрѣніе о дозволеніи на пріѣздъ Депутацій отъ Дворянъ. 2857, *табл. I. ſ 17.*—О дозволеніи личнымъ Дворянамъ, несостоящимъ въ службѣ, вступать въ подряды, поставки и откупа не иначе, какъ взявъ торговыя свидѣтельства соотвѣтственно подрядной суммѣ. 2946.—О сужденіи отставныхъ чиновниковъ и дворянъ распутнаго поведенія. 2953. 3117. 3208. — О дворянскомъ правѣ лицъ купеческаго сословія, пожалованныхъ орденами до состоянія положенія 30 Октября 1826 года. 3021. —О принятіи дворянъ Подольской Губерніи въ военную и гражданскую службу по аттестатамъ Предводителей. 3092.— О распространеніи на родныхъ дѣдовъ права просить о возведеніи въ дворянское достоинство одного изъ внуковъ, рожденныхъ въ нижнихъ чинахъ. 3247.—О сужденіи дворянъ, изобличенныхъ въ кормчествѣ. 3315, *ſ 19.*

ДВОРЦЫ.

О запрещеніи около города Гатчины въ 30 верстахъ безъ билета Оберъ-Егермейстерскаго, производить охоту съ собаками и оружіемъ. 2847.—Предоставленіе Министру Внутреннихъ дѣлъ употребленія штатныхъ суммъ Бѣлостокскаго Дворца на другія по оному надобности. 2857, *таб. III. ſ 12.*—О причисленіи къ городу Павловску 3461 души казенныхъ крестьянъ, состоящихъ въ Искатской волости Гдовскаго уѣзда. 3360.

ДЕЖУРНЫЙ ГЕНЕРАЛЪ МОРСКАГО ШТАБА.

См. Морской Штабъ.

ДЕМИДОВСКОЕ (ЯРОСЛАВСКОЕ) ВЫСШИХЪ НАУКЪ УЧИЛИЩЕ. *См.* Училища Высшихъ наукъ.

ДЕНЬЩИКИ.

О неназначеніи рекрутъ изъ Евреевъ въ деньщики. 2806. — О назначеніи къ Офицерамъ Магометанскаго закона деньщиковъ изъ Магометанъ. 3054.—О дачѣ деньщиковъ Офицерамъ, прикомандированнымъ къ исправительнымъ ротамъ изъ инвалидныхъ командъ. 3085. —О производствѣ деньщичьихъ денегъ чиновникамъ Морскаго вѣдомства, въ 4 классѣ состоящимъ и неимѣющимъ по состоянію содержанія противу Генералъ-Маіоровъ. 3305.—О назначеніи деньщиковъ Офицерамъ Піонерной роты Путей Сообщенія, находящейся на военной Грузинской дорогѣ. 3332.—Указъ 1829 Сентября 22 о дачѣ отставки нижнимъ чинамъ на деньщиковъ не распространяется. 3358.

ДЕПАРТАМЕНТЫ. *См. тѣ Министерства вѣдомства и Присутственныя мѣста, въ составѣ коихъ оныя учреждены.*

ДЕПУТАТЫ МЕЖЕВЫЕ. *См.* Межеваніе.

ДЖИНЪ. *См.* Водка хлѣбная Россійская.

ДИВИЗІЯ. *См.* Армія.

ДИЛИЖАНСЫ.

О продажѣ Обществу содержателей дилижансовъ по Московскому тракту, экипажей Радзивиловскаго почтъ-дилижанса. 3115.

ДИПЛОМАТИЧЕСКІЕ ЧИНОВНИКИ. *См.* Послы.

ДОВѢРЕННОСТЬ.

О довѣренностяхъ на полученіе вкладовъ, внесенныхъ въ Сохранныя Казны; 3262, *§ 12.* на залогъ недвижимыхъ имѣній въ оныхъ. *§ 26.*

ДОГОВОРЫ.

Порядокъ совершенія условій между купцами и обязанными поселянами, водворенными на ихъ земляхъ. 2909, *п. 2, 3, 4 и 5.*—О недѣйствительности сдѣлокъ, писанныхъ на простой или не надлежащей гербовой бумагѣ. 3132, *п. 5.*—Правленіе Сестрорѣцкаго завода имѣетъ власть заключать контракты до 25000 руб. 3357, *Гл. III § 68. Тамъ же Полож. Ижевскаго зав. Гл. III § 70.*

ДОЛГИ ГОСУДАРСТВЕННЫЕ.

О присовокупленіи къ прежнему займу въ Голландіи четырехъ новыхъ серій. 2864. *См. также:* Коммиссія погашенія долговъ.

ДОМЪ ТРУДОЛЮБІЯ.

Объ освобожденіи двухъ домовъ, принадлежащихъ Дому Трудолюбія въ Санктпетербургѣ, отъ платежа однопроцентнаго сбора въ пользу города. 2727. — Уставъ Московскаго Дома Трудолюбія. 3253.

ДОРОГИ и ДОРОЖНАЯ ПОВИННОСТЬ.

О поддержаніи дорожныхъ аллей по Бѣлорусскимъ Губерніямъ тѣми мѣрами, коими приняты были прежде Графомъ Чернышевымъ. 2696. — О правилахъ поддержанія аллей по Бѣлорусскому тракту и другимъ подобнымъ дорогамъ, по коимъ дорожныя аллеи существовали съ давняго времени. 2903.— О содержаніи въ исправности дорогъ, мостовъ и верстовыхъ столбовъ. 3017.—О составленіи особыхъ Комитетовъ, для разсмотрѣнія предположеній о перемѣщеніи дорожныхъ трактовъ. 3028.— Объ опредѣленіи Письмоводителя при Инспекторѣ строющагося Московскаго шоссе. 3090. —О приглашеніи въ Комитеты, учреждаемые для разсмотрѣнія предположенія о перемѣнѣ дорогъ, гдѣ находятся Почтъ-амты, Почтъ-Директоровъ, а въ Губернскихъ городахъ Почтмейстеровъ. 3301.

ДРЕВНОСТИ.

О представленіи Министру Внутреннихъ дѣлъ непосредственно на Высочайшее усмотрѣніе чертежей и описаній о древнихъ зданіяхъ. 2857, *таб. I, § 11.*

ДРОВА.

О продолженіи продажи дровъ по прежней цѣнѣ изъ С. Петербургскихъ запасныхъ магазиновъ. 2838.—О распространеніи на Морское вѣдомство положенія 9 Маія 1817 года, по коему дѣлается отпускъ дровъ въ Инженерномъ вѣдомствѣ. 3268.

ДУМЫ ГРАДСКІЯ.

Объ оставленіи на прежнемъ основаніи починокъ и перестроекъ, зависящихъ отъ Московской Градской Думы. 3077. — Объ уничтоженіи въ городѣ Красномъ Смоленской Губерніи Градской Думы и Магистрата и объ учрежденіи вмѣсто оныхъ Ратуши. 3257.

ДУМЫ КАВАЛЕРСКІЯ. *См.* Ордена.

ДУХОВЕНСТВО ГРЕКОРОССІЙСКОЕ БѢЛОЕ.

Объ отдачѣ наслѣдникамъ духовныхъ лицъ Всемилостивѣйше жалуемыхъ имъ панагій и крестовъ, драгоцѣнными камнями украшенныхъ. 2647.—О платежѣ процентовъ изъ Сохранной Казны на капиталы для призрѣнія бѣдныхъ духовнаго званія. 3262, *§ 3.*—Объ усиленіи способовъ къ образованію духовнаго юношества и къ обезпеченію церковныхъ причтовъ

въ безбѣдномъ содержаніи. 3323.—Дѣти Священниковъ и Діаконовъ, рожденные до полученія отцами ихъ Священническаго или Діаконскаго сана, не могутъ быть принимаемы въ гражданскую службу. 3331.

См. также: Церкви православныя.

ДУХОВЕНСТВО ИНОСТРАННЫХЪ ИСПОВѢДАНІЙ. *См.* Греко-Уніятское Духовенство. Евангелическія Консисторіи и духовенство.

Е.

ЕВАНГЕЛИЧЕСКІЯ КОНСИСТОРІИ и ДУХОВЕНСТВО.

О назначеніи Лифляндскому Генералъ-Суперъ-Интенденту квартирныхъ денегъ. 2835.—Объ отводѣ Иркутскому Евангелическому Пастору 50 десятинъ казенной земли для хлѣбопашества, или другаго какого либо общественнаго заведенія. 2839.—Переходъ Лютеранъ въ Реформатское, и Реформатовъ въ Лютеранское вѣроисповѣданіе разрѣшать Управленію иностранныхъ исповѣданій. 3346. — Принадлежащіе въ городѣ Вильнѣ Евангелическому Обществу всесжь домовъ освободить отъ постоя. 3373.

ЕВАНГЕЛИЧЕСКІЯ ЦЕРКВИ.

О присвоеніи чиновъ Директору, Инспектору и Учителямъ Нѣмецкаго Училища, состоящаго при С. Петербургской Евангелической церкви Св. Петра. 2663.

ЕВРЕИ.

Объ учиненіи выговора Членамъ Московскаго Губернскаго Правленія за неправильное освобожденіе Еврея Длугача отъ ссылки въ Сибирь на поселеніе. 2716. — Изъясненіе смысла положенія 9 Декабря 1804 года, относительно писанія Евреями актовъ и подписи оныхъ. 2720.—О неназначеніи рекрутъ изъ Евреевъ въ деньщики. 2806.—Министръ Внутреннихъ дѣлъ представляетъ непосредственно на Высочайшее усмотрѣніе ежемѣсячные отчеты о дѣлахъ Еврейскаго Комитета. 2857, *Таб. I, § 19.*—О средствахъ къ уменьшенію въ Курляндіи и Лифляндіи числа Евреевъ. 2884.—О Еврейскихъ праздникахъ, въ кои освобождаются рекруты изъ Евреевъ отъ работъ, съ расписаніемъ, отъ какихъ именно. 2949.—Правила о рекрутской повинности Евреевъ земледѣльцевъ, поселенныхъ по распоряженію Правительства на казенныхъ земляхъ Херсонск. Губерніи, и о лучшемъ устройствѣ ихъ водворенія. 3034.—О распредѣленіи Евреевъ, принявшихъ Христіанскую вѣру, во время рекрутскихъ наборовъ. 3052.—О признаніи дѣйствительности привиллегій, коими предоставлено Евреямъ Караимамъ жить и заниматься въ городѣ Трокахъ. 3136.—Евреямъ, состоящимъ на службѣ, пользоваться свободою отъ работъ наравнѣ съ прочими военнослужащими и въ высокоторжественные дни. 3137.—О распространеніи на мѣщанъ изъ Евреевъ, указа 14 Іюня 1808 года, коимъ предписывается мѣщанамъ при переходѣ въ купечество представлять свидѣтельства въ томъ, что семейства ихъ не состоятъ въ рекрутской очереди. 3161.—О правилахъ, по коимъ поступать съ Евреями, принявшими Христіанскую вѣру, когда никакое общество на приписку ихъ въ свое сословіе не изъявитъ согласія. 3195.—О разрѣшеніи производить изъ Еврейскаго коробочнаго сбора расходы, относящіеся къ исполненію обрядовъ Еврейскаго вѣроисповѣданія. 3237.—О воспрещеніи неслужащимъ Евреямъ имѣть постоянное пребываніе въ городахъ Севастополѣ и Николаевѣ. 3286. О воспрещеніи Евреямъ житель-

ствующимъ на стоверстномъ отъ границы разстояніи платить вмѣсто рекрутъ деньгами, и о требованіи отъ нихъ рекрутъ натурою. 3297. —Дозволеніе крестить больныхъ Евреевъ въ Римско-Католическую и Лютеранскую вѣру, не испрашивая на то дозволенія отъ Главнаго Управленія иностранныхъ исповѣданій. 3368.

ЕПАРХІИ и АРХІЕРЕИ ГРЕКОРОССІЙСКАГО ИСПОВѢДАНІЯ.

Обязанность Епархіяльныхъ Архіереевъ доносить Синоду о происшествіяхъ въ церквахъ. 2588.—Объ учрежденіи Новочеркасской Епархіи. 2799.

Ж.

ЖАЛОВАНЬЕ, СТОЛОВЫЯ и КВАРТИРНЫЯ ДЕНЬГИ.

О производствѣ жалованья всѣмъ вообще гражданскимъ чиновникамъ за время бытности ихъ подъ судомъ, изъ Государственнаго Казначейства. 2707.—О пожалованіи прибавочнаго оклада къ жалованью, и о производствѣ окладовъ по двумъ должностямъ представлять по вѣдомству Министерства Внутреннихъ дѣлъ на Высочайшее усмотрѣніе, чрезъ Комитетъ Министровъ. 2857, *Таб. II, §§ 8, 9.*— О выдачѣ жалованья подсудимымъ чиновникамъ по новымъ воинскимъ окладамъ. 3094.—О распространеніи на нижнихъ чиновъ вѣдомства Главнаго Управленія Путей Сообщенія указа 1826 года, о производствѣ двойнаго жалованья продолжающимъ службу по выслугѣ установленныхъ лѣтъ. 3112.—О производствѣ столовыхъ денегъ всѣмъ лицамъ, назначаемымъ Высочайшими приказами командующимъ такими частями, которымъ присвоены означенныя деньги, когда нѣтъ настоящихъ командировъ; и о непроизводствѣ сихъ денегъ занимающимъ такія мѣста временно. 3249.— О производствѣ квартирнаго довольствія военнымъ чинамъ по новому положенію со времени полученія онаго положенія. 3296.—О производствѣ всѣмъ чиновникамъ Морскаго вѣдомства, состоящимъ въ 4 классѣ и неимѣющимъ штатнаго содержанія, жалованья и деньщичьихъ противъ Генералъ-Маіоровъ, и квартирныхъ по Положенію. 3305.— О квартирахъ и квартирныхъ деньгахъ раненымъ Штабъ и Оберъ - Офицерамъ. 3333, *Ч. I. Гл. VIII.*

ЖАНДАРМСКІЙ КОРПУСЪ.

О квартирныхъ деньгахъ для начальниковъ Отдѣленій Жандармскаго Корпуса и состоящихъ при нихъ Офицерахъ за Адъютантовъ. 2974.

См. также: ВНУТРЕННЯЯ СТРАЖА.

ЖЕЛѢЗО и ЧУГУНЪ.

О количествѣ приготовляемаго желѣза и чугуна на Гороблагодатскихъ и Златоустовскихъ заводахъ. 2889, *I. Ст. 5.* 2890, *стр. 361.*

ЖИДЫ. *См.* ЕВРЕИ.

З.

ЗАВЛАДѢНІЕ.
Въ случаѣ утайки родовымъ наслѣдникомъ домоваго завѣщанія, учиненнаго въ пользу другаго лица, поступать по законамъ, опредѣляющимъ взысканія за незаконное завладѣніе. 3134, *п. 10.*
ЗАВОДЫ. *См.* Фабрики и заводы.
ЗАВОДЫ ГОРНЫЕ. *См.* Горные промыслы и заводы.
ЗАВОДЫ КОНСКІЕ. *См.* Конскіе заводы.
ЗАВѢЩАНІЯ.
О взысканіи съ наслѣдниковъ Графа Самойлова по запискѣ, приложенной къ его завѣщанію, въ пользу помѣщицы Улашиновой 10.000 р. безъ процентовъ. 2631.—Правила о явкѣ домашнихъ духовныхъ завѣщаній, остающихся по смерти завѣщателя неявленными. 3134. Не принимать въ Присутственныхъ мѣстахъ для храненія такихъ духовныхъ завѣщаній, по коимъ неизвѣстно имя завѣщателя. *ст. 11.* — О внесеніи въ Опекунскій Совѣтъ на сохраненіе завѣщаній, и о порядкѣ исполненія оныхъ. 3262, *§§ 19—22.*
ЗАЕМЪ.
О займахъ изъ Сохранныхъ Казенъ. 3262, *§§ 23—68.*
ЗАКЛАДЪ.
Правила о имѣніяхъ, заложенныхъ родовыми наслѣдниками, которыя въ послѣдствіи оказались завѣщанными другимъ. 3134, *п. 8, 9.*— О приниманіи на будущее время по Таможенной части только такихъ залоговъ, какіе назначены при заключеніи контрактовъ по питейнымъ откупамъ. 3392.
ЗАЛОГИ по ЗАЙМАМЪ изъ БАНКОВЪ и ОПЕКУНСКИХЪ СОВѢТОВЪ. *См.* Банки. Опекунскіе Совѣты.
ЗАЛОГИ по ОТКУПАМЪ и ПОДРЯДАМЪ. *См.* Подряды. Питейные откупы.
ЗАЛОГЪ по ЗАЙМАМЪ МЕЖДУ ЧАСТНЫМИ ЛИЦАМИ. *См.* Закладъ.
ЗАПРЕЩЕНІЯ на ИМѢНІЯ и РАЗРѢШЕНІЯ ОНЫХЪ.
Установленіе новыхъ формъ Сенатскихъ Объявленій о запрещеніяхъ и разрѣшеніяхъ на недвижимыя имѣнія. 2759.—Объ отмѣткахъ въ выпискахъ, доставляемыхъ въ Коммиссію Свода запретительныхъ и разрѣшительныхъ книгъ. 3169.—О наблюденіи, дабы при перепискахъ о бывшихъ до Маія 1822 года запрещеніяхъ на имѣнія, не было допускаемо никакой неправильности въ показаніи запретительныхъ статей. 3235.
ЗВѢРОЛОВСТВО. *См.* Охота.
ЗЕМЛЕДѢЛІЕ.
О разведеніи въ Закавказскихъ провинціяхъ, особенно въ Эриванской Области, растеній жаркихъ и тропическихъ климатовъ. 2706.
ЗЕМЛИ.
О принятіи въ залогъ ненаселенныхъ удобныхъ земель по питейнымъ откупамъ. 3222, *п. 5.*
ЗЕМЛИ ЦЕРКОВНЫЯ. *См.* Церковныя земли.
ЗЕМСКІЕ СУДЫ.
Обязанность Земскихъ Судовъ свидѣтельствовать сплавные билеты, выдаваемые отъ помѣщиковъ лѣсопромышленикамъ. 2615, *п. 3, 4, 5, 6.* О прибавкѣ въ Лодейнопольскій Земскій Судъ, сверхъ настоящаго комплекта, еще одного Дворянскаго Засѣдателя. *п.* 7.—О подчиненіи по дѣламъ заводскимъ Земскихъ Судовъ тѣхъ уѣздовъ, гдѣ состоятъ горные заводы, Пермскому и Московскому Горнымъ Правленіямъ. 2620.—О назначеніи денегъ на путевые расходы корчемнымъ Засѣдателямъ во время казеннаго управленія откупами. 2708.—О дозволеніи Татарскому Дворянству избирать въ Члены Земскихъ Судовъ Таврической Губерніи изъ среды своей такихъ только Дворянъ, кои знаютъ Россійской языкъ. 2808.— Объ опредѣленіи Засѣдателей отъ Дворянства Земскихъ Судовъ въ Вятской Губерніи, по назначенію Комитета 18 Августа 1814 года. 2857, *лит. С.*—Объ учрежденіи въ Пошехонѣ временныхъ Земскаго и Уѣзднаго Судовъ. 2937.—О прибавкѣ одного Дворянскаго Засѣдателя въ Демянскій Земскій Судъ. 2970.—О прибавкѣ таковаго же Засѣдателя въ Лукояновскій Земскій Судъ. 2971.—Объ опредѣленіи въ Земскіе Суды Смоленской Губерніи по одному Засѣдателю отъ Короны, для поимки бѣглыхъ. 3396.
ЗНАКИ ОТЛИЧІЯ.
Объ отдачѣ наслѣдникамъ Всемилостивѣйше

пожалованныхъ панагій и крестовъ, драгоцѣнными камнями украшенныхъ, по смерти тѣхъ Духовныхъ лицъ, кому принадлежали. 2647.—О награжденіи медалями за успѣхи и распространеніе въ Новороссійскомъ краѣ садоводства и лѣсоводства. 2661. —Объ исходатайствованіи Высочайшаго утвержденія на награжденіе знаками отличія, медалями и кафтанами по вѣдомству Министерства Внутреннихъ дѣлъ, чрезъ Комитетъ Министровъ. 2857, *Табл. II. § 7.*—О случаяхъ, въ какихъ снимать съ нижнихъ воинскихъ чиновъ медаль, пожалованную за спасеніе погибавшихъ. 2860. —О наградѣ Евреевъ, отличившихся въ сельскомъ хозяйствѣ, медалями. 3034, *§§ 27, 28, 29.*

ЗНАКЪ ОТЛИЧІЯ БЕЗПОРОЧНОЙ СЛУЖБЫ.

О счисленіи срока службы къ полученію Знака отличія безпорочной службы для лицъ, пользовавшихся отпусками болѣе двухъ разъ въ году, или болѣе двухъ лѣтъ въ промежуткѣ пятилѣтняго срока. 2618.—О причисленіи службы по выборамъ Дворянъ, состоящихъ въ классныхъ чинахъ, къ общей выслугѣ, установленной для полученія знака отличія безпорочной службы. 2737.—О побужденіи чиновниковъ къ своевременному взносу денегъ за Знаки отличія безпорочной службы. 2783.—О непредставленіи къ награжденію орденами чиновниковъ, неимѣющихъ Знака отличія безпорочной службы, хотя бы они и имѣли уже ордена 2805.—О вновь составленной формѣ списка для представленія чиновниковъ къ перемѣнѣ достоинства Знака отличія безпорочной службы. 2849.—О дополнительныхъ правилахъ для полученія Знака отличія безпорочной службы. 2850. — Объ отсылкѣ Знаковъ отличія безпорочной службы по смерти чиновниковъ въ Капитулъ Россійскихъ Орденовъ. 2913.—Правила въ дополненіе къ постановленіямъ о Знакѣ отличія безпорочной службы. 3245. — О поясненіи нѣкоторыхъ постановленій о Знакѣ отличія безпорочной службы. 3285.—О исчисленіи выслуги къ Знаку отличія безпорочной службы чиновниковъ, продолжавшихъ оную въ Россійской Имперіи и Царствѣ Польскомъ. 3363.

ЗОЛОТО и СЕРЕБРО.

О количествѣ золота, добываемаго на разныхъ казенныхъ заводахъ. 2889, *I. ст. 5.* 2890, *I. стр. 355 и 361.* — О невключеніи золота и серебра въ слиткахъ, въ число суммы 300.000, назначаемой для ежегодной торговли, купцовъ 2 гильдіи. 3030.— О преступленіяхъ по добыванію золота, тайной онымъ торговли и о наказаніи за сіи преступленія. 3033.

См. также: Горные промыслы и заводы.

И.

ИЗВОЩИКИ ГОРОДСКІЕ.

О обложеніи въ пользу города Житомира сборомъ занимающихся въ ономъ извозничествомъ. 2947.

См. также: Городскіе доходы и расходы.

ИКОНЫ.

О непродажѣ съ аукціона св. иконъ за казенныя взысканія. 3088.

ИМЕРЕТІЯ. *См.* Губерніи и Области подъ ихъ именованіями.

ИМПЕРАТОРСКІЙ ВСЕРОССІЙСКІЙ ДОМЪ.

I. Государь Императоръ НИКОЛАЙ ПАВЛОВИЧЪ.

О коронованіи Его Императорскаго Величества на Царство Польское. 2867.

II. Государыня Императрица АЛЕКСАНДРА ѲЕОДОРОВНА.

О состояніи Одесскому Институту Благородныхъ дѣвицъ подъ главнымъ Начальствомъ и покровительствомъ Государыни Императрицы АЛЕКСАНДРЫ ѲЕОДОРОВНЫ. 3046.

§ 2.—О поступленіи учреждаемаго въ Царскомъ селѣ Александровскаго малолѣтнаго Кадетскаго Корпуса въ главное начальство Государыни Императрицы. 3122. — О празднованіи въ понедѣльникъ Святыя недѣли дня Тезоименитства Ея Величества Императрицы АЛЕКСАНДРЫ ѲЕОДОРОВНЫ, если оный случится на страстной недѣлѣ. 3276. — Флагъ собственной Ея Величества дачи Александріи. 3374.

III. Наслѣдникъ престола Великій Князь Александръ Николаевичъ.

О празднованіи дня рожденія Его Императорскаго Высочества. 3166. 3276.

IV. Великая Княжна Александра Николаевна.

О празднованіи въ понедѣльникъ Святыя недѣли дня Тезоименитства Великія Княжны Александры Николаевны, если оный случится на страстной недѣлѣ. 3276.

ИМПЕРАТОРСКОЕ ВЕЛИЧЕСТВО.

О донесеніи Его Величеству немедленно о важныхъ происшествіяхъ въ церквахъ. 2588. — Означеніе дѣлъ, кои Московскій Военный Генералъ-Губернаторъ представляетъ непосредственно Императорскому Величеству. 2809, *п. 1.* — Означеніе дѣлъ, которыя Министръ Внутреннихъ дѣлъ представляетъ непосредственно на Высочайшее усмотрѣніе. 2857, *Таб. I.* Означеніе тѣхъ дѣлъ по сему Министерству, которыя долженствуютъ поступать на Высочайшее усмотрѣніе чрезъ Комитетъ Министровъ. *Таб. II.*—О донесеніи Начальниками Губерній Его Величеству о сдѣланныхъ ими обозрѣніяхъ ввѣренныхъ имъ Губерній. 3035.—О подтвержденіи, чтобъ мѣсячные рапорты о состояніи войскъ и годовые отчеты доставляемы были Государю Императору въ надлежащемъ порядкѣ. 3153.

См. также: Собственная Его Императорскаго Величества Канцелярія.

ИНВАЛИДНЫЯ КОМАНДЫ, РОТЫ и ЧИНЫ.

О сформированіи вновь изъ Внутренней Стражи подвижныхъ инвалидныхъ ротъ, для прислуги въ военныхъ госпиталяхъ. 2667.—О сформированіи 12 подвижныхъ инвалидныхъ ротъ. 2717.—О сформированіи новыхъ подвижныхъ инвалидныхъ ротъ. 2823. — Положеніе о линѣйныхъ баталіонахъ и подвижныхъ инвалидныхъ ротахъ при Горныхъ заводахъ. 2824. — О неисключеніи изъ числа выслуги для удостоенія къ награжденію орденомъ Св. Владиміра служащихъ инвалидныхъ Офицеровъ времени, начавшагося съ образованія оныхъ по положенію о Внутренней Стражѣ. 2853.—Объ учрежденіи въ городѣ Одессѣ госпиталей съ подвижными инвалидными ротами. 2918.—Объ уничтоженіи инвалидной команды города Чарыма. 2934.—О прибавкѣ нижнихъ чиновъ въ подвижныя инвалидныя роты, состоящія при Александровской мануфактурѣ. 3394.

См. также: Внутренняя стража.

ИНВАЛИДЫ, ИНВАЛИДНОЕ СОДЕРЖАНІЕ.

О составленныхъ Медицинскимъ Совѣтомъ правилахъ для руководства врачамъ при свидѣтельствѣ инвалидовъ, отправляемыхъ къ мѣстамъ ихъ назначенія на подводахъ; за невозможностію идти пѣшкомъ. 2991.—О дачѣ провіанта инвалидамъ Каменно-Островскаго инвалиднаго корпуса, получающимъ не свыше 36 рублей въ годъ. 3278.

См. также: Пенсіи.

ИНЖЕНЕРЫ.

I. Инженеры морской строительной части.

О приведеніи въ исполненіе съ 1 Генваря 1830 года штатовъ Строительнаго Департамента по Морской части и зависящихъ отъ онаго управленій. Объ упраздненіи Кронштатскаго Строительнаго Комитета по Морской части; о причисленіи чиновниковъ онаго и состоящаго при Ревельскомъ Строительномъ Комитетѣ Архитектора къ Герольдіи. 2866.—О прибавочномъ жалованьѣ Инженернымъ Офицерамъ по Морской Строительной части. 2929.

II. Инженерные баталіоны, роты и чины.

Положеніе объ Учебномъ Саперномъ баталіонѣ. 3242. — О переименованіи Саперныхъ и Піонерныхъ баталіоновъ. 3254.— Распредѣленіе понтонныхъ Отдѣленій при Гренадерскихъ Саперныхъ баталіонахъ. 3362.—Кондукторамъ Инженернаго Корпуса имѣть на киверахъ

II.

II.

гербъ Гренадерскаго Сапернаго баталіона. 3370.

III. Инженерное Училище.

О распространеніи положенія Комитета Министровъ, на счетъ производства въ чины Учителей Пажескаго и Кадетскихъ Корпусовъ, и Учителей Инженернаго Училища. 3041.

IV. Инженеры Путей Сообщенія. См. Пути Сообщенія.

ИНОСТРАНЦЫ.

О принятіи на службу иностранцевъ, неимѣющихъ на то права, и о переименованіи иностранной службы Офицеровъ въ классные чины Россійской службы, Министръ Внутреннихъ дѣлъ представляетъ чрезъ Комитетъ Министровъ на Высочайшее усмотрѣніе. 2857, *Таб. II. §§ 5, 6.* — О допущеніи иностранцевъ, кои знаютъ Россійскій языкъ, къ экзамену на фармацевтическія званія. 2944.—О зачетѣ Польской службы въ счетъ выслуги узаконенныхъ лѣтъ къ производству въ Офицеры тѣмъ нижнимъ чинамъ, кои по отставкѣ изъ оной поступили въ Россійскую службу. 3120. —О приниманіи въ подданство только тѣхъ переселяющихся въ Россію Австрійскихъ подданныхъ, которые будутъ имѣть свидѣтельство и согласіе тамошняго Правительства, на водвореніе ихъ въ Россіи. 3125.—О правахъ иностранцевъ, состоящихъ въ Россійской службѣ, на полученіе пенсій и единовременныхъ пособій. 3207.—О возвращеніи иностраннымъ медикамъ, находящимся въ Россійской службѣ, представляемыхъ ими иностранныхъ документовъ объ ученомъ ихъ званіи. 3218.

ИНСПЕКТОРСКІЙ ДЕПАРТАМЕНТЪ МОРСКАГО ШТАБА.

О прибавкѣ 1500 руб. къ ежегодной штатной суммѣ Инспекторскаго Департамента Морскаго Министерства. 2769.—О дополнительномъ штатѣ Инспекторскаго Департамента Морскаго Штаба. 2796.

ИСПОЛНЕНІЕ ПРИГОВОРОВЪ по ДѢЛАМЪ УГОЛОВНЫМЪ.

О препровожденіи палачей изъ Губернскихъ городовъ въ уѣзды, для наказанія преступниковъ. 3168.

ИНСТИТУТЪ КОРПУСА ПУТЕЙ СООБЩЕНІЯ.

Положеніе Института Корпуса Путей Сообщенія. 2941.

См. также: Пути Сообщенія.

ИНСТИТУТЪ ЛѢСНЫЙ. *См.* Училища лѣсныя.

ИНСТИТУТЫ для ЖЕНСКАГО ПОЛА. *См.* Училища, Учебныя и Воспитательныя заведенія для женскаго пола.

ИНСТИТУТЪ ТЕХНОЛОГИЧЕСКІЙ. *См.* Технологическій Институтъ.

ИСПРАВИТЕЛЬНЫЯ РОТЫ. *См.* Арестантскія роты.

ИСПРАВНИКИ. *См.* Земскіе Суды.

I.

ІЕЗУИТЫ.

О подтвержденіи Главнымъ Судамъ присоединенныхъ отъ Польши Губерній, дабы они какъ самыхъ по-Іезуитскихъ имѣній, такъ и того, что въ оныхъ изъ экономической собственности могло прибыть противу люстраціи 1773 и 1774 годовъ, не подвергали отвѣтственности за частные временныхъ владѣльцевъ долги. 2931.—Мѣры къ воспрещенію Іезуитамъ пріѣзжать въ Россію подъ видомъ Духовныхъ особъ. 3308.

К.

КАВКАЗСКІЕ ГОРСКІЕ НАРОДЫ.

Мѣры къ распространенію Греко-Россійской вѣры на Кавказѣ. 2817. 2818—О назначеніи жалованья управляющему Горскими народами. 3142.

КАДЕТСКІЕ КОРПУСЫ.

О переименованіи Военнаго Сиротскаго дома Павловскимъ Кадетскимъ Корпусомъ. 2686.—О вицъ-мундирахъ для служащихъ по дежурству Главнаго Директора Пажескаго и Кадетскихъ Корпусовъ. 2710. — О старшинствѣ Пажей передъ Кадетами при выпускѣ ихъ въ Офицеры въ одинъ день и въ однѣ и тѣ же команды. 2876. — Объ учрежденіи въ Царскомъ Селѣ Александровскаго малолѣтнаго Кадетскаго Корпуса. 3072. — О поступленіи учреждаемаго въ Царскомъ Селѣ Александровскаго малолѣтнаго Кадетскаго Корпуса въ главное начальство Государыни Императрицы. 3122.— О помѣщеніи въ учебныхъ заведеніяхъ дѣтей раненыхъ и убитыхъ на войнѣ Штабъ и Оберъ-Офицеровъ. 3333, *Ч. I. Гл. X. §§ 72, 73, 75, Ч. III. Гл. III.*—Кадетъ, выпускаемыхъ Офицерами, не опредѣлять въ учебные полки, въ Учебный Саперный баталіонъ и въ Учебную Артиллерійскую бригаду. 3371.

КАЗАКИ.

I. Казаки вообще.

О производствѣ дѣлъ по спорамъ казенныхъ поселянъ съ казаками, о земляхъ и рыбныхъ ловляхъ, не въ Казенныхъ Палатахъ, а по общимъ правиламъ. 2738. — Объ эполетахъ въ казачьихъ войскахъ. 3074.—О расписаніи нумеровъ Конно-Артиллерійскимъ казачьимъ ротамъ. 3109.— О призрѣніи Комитету Высочайше утвержденному 18 Августа 1814 года раненыхъ въ 1828 и 1829 годахъ Генераловъ, Штабъ и Оберъ-Офицеровъ казачьихъ и иррегулярныхъ войскъ. 3260.

II. Горской Казачій полкъ.

О причисленіи казенныхъ селеній Кавказской Области: Государственное и Курское, къ сформированному Горскому казачьему полку. 2693.

III. Донскіе казаки.

О распространеніи на Атамана Войска Донскаго власти, предоставленной Командирамъ Отдѣльныхъ Корпусовъ. 2577.—О прогонахъ командируемымъ изъ войска Донскаго Генераламъ и Штабъ и Оберъ-Офицерамъ. 3227.—О препровожденіи просьбъ о пенсіонахъ вдовъ, убитыхъ на войнѣ Донскихъ Офицеровъ въ Комитетъ 18 Августа 1814 года. 3231.—Число урядниковъ въ войскѣ Донскомъ имѣть по предположенію Комитета объ устройствѣ войска Донскаго. 3398.

IV. Дунайскіе казаки.

О составленіи полка изъ возратившихся въ Россію Запорожцевъ, и о наименованіи онаго Дунайскимъ казачьимъ. 2797.

V. Запорожскіе казаки.

О невозвращеніи въ крѣпостное состояніе людей, кои окажутся между возвратившимися въ подданство Россіи Запорожцами; и объ исключеніи изъ ревизіи тѣхъ изъ нихъ, кои поступятъ въ казачье войско. 2736. — О неисключеніи изъ переписи тѣхъ изъ Запорожцевъ и волонтировъ, коихъ братья или сыновья поступили въ полки безъ особеннаго Высочайшаго разрѣшенія. 2859.

VI. Кавказской линіи казаки.

Объ отсылкѣ бродягъ изъ ближайшихъ къ Кавказской Области Губерній на Кавказскую линію для отдачи въ работники къ казакамъ. 2671.—Порядокъ причисленія сихъ бродягъ къ сословію казаковъ. 2671, *п. 6*, 7. 2672. — О дозволеніи принимать однодворцевъ и казенныхъ крестьянъ въ Кавказскіе линейные казаки, безъ увольнительныхъ отъ мирскихъ обществъ свидѣтельствъ. 3205.—Объ обращеніи въ казачье войско по Кавказской линіи бродягъ отъ 20 до 25 лѣтъ. 3236, *п. 2.*

VII. Сибирскіе казаки.

О невзиманіи на Омской линіи съ рыбы, ввозимой изъ за границы мѣстными жителями Таможенной пошлины въ пользу тамошняго Казачьяго войска. 2641, *п. 1.*—О бытіи въ Сибирскомъ казачьемъ войскѣ Секретарю изъ Войсковыхъ чиновниковъ. 2700.—О назначеніи награды городовымъ казакамъ, состоящимъ на этапахъ въ Сибири, за исправное препровожденіе ссыльныхъ. 2961.—О платежѣ за содержаніе Сибирскихъ городовыхъ казаковъ въ больницахъ гражданскаго вѣдомства. 3246.

VIII. Черноморскіе казаки.

О производствѣ торговъ на питейный откупъ въ Черноморскомъ войскѣ, въ Правительствующемъ Сенатѣ, вмѣстѣ съ торгами на откупы въ прочихъ Губерніяхъ. 2811.

КАЗЕННЫЯ ПАЛАТЫ. *См.* Палаты, ст. II.

КАЗНА ДЕНЕЖНАЯ.

О правилахъ отчетности въ пересылаемыхъ суммахъ. 2852.

КАЗНАЧЕЙСТВА и КАЗНАЧЕИ.

О мѣрахъ къ прегражденію Казначеямъ способовъ входить въ обороты съ частными людьми отдачею казенныхъ денегъ подъ видомъ своей собственности. 3197.—О выдачѣ паспортовъ помѣщичьимъ крестьянамъ другихъ Губерній изъ Казначействъ тѣхъ городовъ, гдѣ помѣщики находятся. 3303.— О дозволеніи Бессарабской Казенной Палатѣ опредѣлять Уѣздныхъ Казначеевъ по ея усмотрѣнію. 3330.

КАМЕННЫЙ УГОЛЬ.

Правила для разработки въ Новороссійскомъ краѣ каменнаго угля, и о введеніи онаго въ употребленіе. 2685.

КАММЕРЪ-ГЕРЫ и КАММЕРЪ-ЮНКЕРЫ.

См. Придворные чины и служители.

КАНАЛЫ.

О обревизованіи отчетовъ въ суммахъ, употребленныхъ на обводный каналъ около С. Петербурга, и о довершеніи работъ по сему каналу. 2965.

См. также: Судоходство порѣкамъ и каналамъ.

КАНТОНИСТЫ.

О повсемѣстномъ извѣщеніи родителей и родственниковъ кантонистовъ, о дозволеніи брать ихъ на воспитаніе до 14 лѣтъ, буде пожелаютъ. 2644.—О обращеніи кантонистовъ Отдѣльнаго Литовскаго Корпуса, рожденныхъ во время нахожденія отцовъ ихъ на службѣ, въ учрежденную въ Варшавѣ школу военныхъ кантонистовъ. 2880.

КАПИТУЛЪ РОССІЙСКИХЪ ОРДЕНОВЪ. *См.* Орденскій капитулъ.

КАРАИМЫ. *См.* Евреи.

КАРАНТИНЫ.

О довольствованіи нижнихъ военнаго и морскаго вѣдомства служителей, содержащихъ въ карантинахъ караулы, отъ ихъ начальства. 2595.—Объ учрежденіи Челбасской карантинной Заставы. 2635.—Объ опредѣленіи единовременныхъ наградъ начальникамъ карантинныхъ Заставъ въ Бессарабіи за выслугу 10 лѣтъ. 2745.—Подтвержденіе 234 § Карантиннаго Устава о дозволеніи покушающихся скрыться отъ надзора карантиннаго начальства, убивать, если иначе остановить ихъ будетъ невозможно. 2754, *п.* 7.—Объ опредѣленіи повивальныхъ бабокъ въ карантинныя заведенія по Кавказской линіи. 2810.—Объ опредѣленіи по карантинамъ чиновниковъ отъ Комитета 18 Августа 1814 года. 2857, *Лит. С.* Порядокъ представленія непосредственно на Высочайшее усмотрѣніе о чрезвычайныхъ происшествіяхъ въ Россійскихъ пограничныхъ карантинахъ. *Табл. I. § 22.*—О карантинномъ очищеніи военноплѣнныхъ. 2977, *§ 29—33.*—Объ опредѣленіи Письмоводителя и двухъ писцовъ при Инспекторѣ Одесскаго карантина и Капитанѣ порта. 3012.—О порученіи Новороссійскому и Бессарабскому Генералъ-Губернатору карантинныхъ Заставъ по Днѣстру, Пруту и Дунаю. 3058.—Предоставленіе Правительствамъ Княжествъ Валахіи и Молдавіи правъ проводить цѣли и учреждать карантинъ вдоль по Дунаю и въ другихъ внутри земли лежащихъ мѣстахъ. 3128. *Отд. актъ при закл. съ Отт. Порт. Тракт.*—Объ оставленіи Бугазскаго Мѣновнаго двора, и карантиннаго при оном заведенія по прежнему въ зависимости Керчь-Еникольскаго Градоначальника и тамошней Карантинной Конторы и объ учрежденіи въ крѣпости Анапѣ временнаго Карантина. 3145.— О производствѣ жалованья Коммисару Редутскаго Карантина по 700 руб. въ годъ. 3202.—О предписаніи Консуламъ, чтобы они свидѣтельсгвовали всѣ карантинные паспорты, выдаваемые судамъ, идущимъ изъ мѣстъ въ указѣ 22 Маія 1828 года непоименованныхъ 3234.—Объ употребленіи суммъ на учрежденіе и содержаніе временныхъ Карантиновъ изъ земскихъ сборовъ, съ возвратомъ отъ казны по представленію надлежащихъ отчетовъ. 3295.

КАРАУЛЫ.

Объ отвѣтственности караульныхъ Офицеровъ

за побѣги арестантовъ во время ихъ препровожденія. 3155.

КАТОРЖНАЯ и КРѢПОСТНАЯ РАБОТА.

Изъ ссыльныхъ, слѣдующихъ въ каторжную работу за преступленія не весьма тяжкія, избирать способныхъ и отсылать изъ Тобольской Губерніи въ Омскую Область для крѣпостныхъ работъ. 2958.—Преступниковъ, учинившихъ побѣгъ съ каторжной работы, по поимкѣ, употреблять въ ту же работу, но приковавъ къ телѣжкѣ. 3356.

КАФТАНЫ ПОЧЕТНЫЕ. *См.* Знаки отличія.

КВАРТИРНЫЯ ДЕНЬГИ. *См.* Жалованье. Столовыя и квартирныя деньги.

КВАРТИРОВАНІЕ ВОЙСКЪ. *См.* Постой.

КОЛОНИСТЫ. *См.* Поселеніе иностранныхъ.

КОМИТЕТЫ.

I. Комитетъ для разсмотрѣнія дѣлъ о зловредныхъ напрещіяхъ. *См.* Государственныя преступленія.

II. Комитетъ для разсмотрѣнія положенія о мѣрахъ къ искорененію корчемства. *См.* Корчемство.

III. Комитетъ Еврейскій. *См.* Евреи.

IV. Комитетъ Министровъ.

Означеніе дѣлъ вѣдомства Министерства Внутреннихъ дѣлъ, долженствующихъ поступать на Высочайшее усмотрѣніе чрезъ Комитетъ Министровъ. 2857. *Табл. II.* — О дозволеніи Главному Управленію Путей Сообщенія назначать самому по работамъ, не заключающимъ въ себѣ особенной важности, Письмоводителей, писцовъ, чертежниковъ и издержки на канцелярскіе и чертежные припасы, не испрашивая разрѣшенія Комитета Гг. Министровъ. 3223.

V. Комитеты для разсмотрѣнія предположеній о перемѣщеніи дорожныхъ трактовъ. *См.* Дороги.

VI. Комитетъ Попечительный Богоугодныхъ заведеній. *См.* Приказы Общественнаго Призрѣнія.

VII. Комитетъ Попечительный о колонистахъ. *См.* Поселеніе иностранныхъ.

VIII. Комитетъ Попечительный о тюрьмахъ. *См.* Тюрьмы.

IX. Комитетъ Призрѣнія заслуженныхъ Гражданскихъ Чиновниковъ.

О платежѣ процентовъ на принадлежащіе оному капиталы, внесенные въ Сохранныя Казны. 3262, *§ 3.*

X. Комитетъ Провіантскихъ дѣлъ. *См.* Провіантское вѣдомство.

XI. Комитетъ Театральный. *См.* Театры.

XII. Комитетъ Хозяйственный С. Петербургскихъ Училищъ. *См.* Училища Приходскія.

XIII. Комитетъ 18 Августа 1814 года.

Списокъ должностямъ по вѣдомству Министерства Внутреннихъ дѣлъ, замѣщаемыхъ ранеными Офицерами по назначенію Комитета 18 Августа 1814 года. 2857. *Лит. С.*—О препровожденіи просьбъ вдовъ убитыхъ на войнѣ Донскихъ Офицеровъ въ Комитетъ 18 Августа 1814 года. 3231.—Опорученіи Комитету 18 Августа 1814 года призрѣнія раненыхъ въ 1828 и 1829 годахъ Генераловъ, Штабъ и Оберъ-Офицеровъ Казачьихъ и иррегулярныхъ войскъ. 3260. —О платежѣ процентовъ на принадлежащіе капиталы сего Комитета, внесенные въ Сохранныя Казны. 3262. *§ 3.* — Правила въ руководство Комитета для пособія раненымъ и семействамъ убитыхъ въ сраженіи и умершихъ отъ ранъ. 3333.

КОММЕРЧЕСКІЙ СОВѢТЪ. *См.* Министерство Финансовъ.

КОММИССАРІАТЪ.

Въ какихъ случаяхъ дѣлать казенныя заготовленія чрезъ подрядъ и въ какихъ поручать оныя Коммиссіонерамъ. 2669. — О суммѣ, какую отпускать изъ Коммиссаріата за помпопы. 2678. — Объ учрежденіи при Коммиссаріатскомъ Департаментѣ особеннаго Отдѣленія для сдачи дѣлъ въ Временную Контрольную Коммиссаріатскую Коммиссію. 3050.

КОММИССІИ.

I. Коммиссія Артиллерійская счетная. *См.* Ревизія счетовъ.

II. Коммиссія Временная Контрольная. *См.* Ревизія счетовъ.

III. Коммиссія для обревизованія отчетовъ о городскихъ по Курляндской Губерніи доходахъ и расходахъ. *См.* Курляндія.

IV. Коммиссія для свода запретительныхъ и разрѣшительныхъ книгъ. *См.* Запрещенія на имѣнія и разрѣшенія оныхъ.

V. Коммиссія для составленія правилъ о Шляхтѣ, находящейся въ Губерніяхъ, отъ Польши присоединенныхъ. *См.* Губерніи, отъ Польши присоединенныя.

VI. Коммиссія Контрольная. *См.* Ревизія счетовъ.

VII. Коммиссіи Межевыя. *См.* Межеваніе, ст. I.

VIII. Коммиссіи народнаго продовольствія. *См.* Продовольствіе народное.

IX. Коммиссія Погашенія долговъ.

О доставленіи въ Коммиссію погашенія долговъ изъ Гражданскихъ Палатъ, Главныхъ, Генеральныхъ и Губернскихъ Судовъ копій съ актовъ, до дѣлъ, оной относящихся. 2776.—О принятіи по питейнымъ откупамъ въ залогъ билетовъ сей Коммиссіи на капиталы, въ Государственную долговую книгу внесенные. 3222, *п. 1.*—О займахъ изъ Сохранныхъ Казенъ подъ залогъ облигацій Коммиссіи Погашенія долговъ. 3262, *§ 65—68.*

X. Коммиссіи Провіантскихъ дѣлъ. *См.* Провіантское вѣдомство.

КОНВОЙ АРЕСТАНТОВЪ. *См.* Арестанты. Ссылка.

КОНКУРСЪ. *См.* Банкроты.

КОНСКІЕ ЗАВОДЫ.

Объ уничтоженіи Дворцовыхъ конскихъ заводовъ Хорошевскаго и Гавриловскаго и Пахринской сводной конюшни. 2821. — О дозволеніи заводчикамъ конныхъ заводовъ продавать на ярмаркахъ лошадей съ аукціона. 3157.

КОНСУЛЫ и АГЕНТЫ.

О вычетѣ за повышеніе чиновъ и за патенты съ Консуловъ и Агентовъ, находящихся въ чужихъ краяхъ на службѣ. 2694. — Объ учрежденіи Консульства въ Гаванѣ на островѣ Кубѣ. 2793.—О предписаніи Консуламъ, чтобы они свидѣтельствовали всѣ карантинные паспорты, выдаваемые судамъ, идущимъ изъ мѣстъ, въ указѣ 22 Маія 1828 года поименованныхъ. 3234. — О предписаніи Миссіямъ и Консульствамъ, дабы они всякой разъ при выдачѣ паспортовъ ѣдущимъ въ Россію духовнымъ особамъ, требовали отъ нихъ письменныхъ объявленій, что они не принадлежатъ и не принадлежали къ Іезуитскому ордену. 3308.

КОНТОРЫ ИНОСТРАННЫХЪ ПОСЕЛЕНЦЕВЪ. *См.* Поселеніе иностранныхъ.

КОНТОРЫ КОММЕРЧЕСКАГО БАНКА *См.* Банки, *ст. I.*

КОНТОРЫ МЕЖЕВЫЯ. *См.* Межеваніе.

КОНТРАБАНДЪ.

Правила для употребленія оружія Таможенною стражею по Европейской границѣ. 2754. — Подтвержденіе Губернскимъ Начальствамъ объ учиненіи распоряженія къ сложенію числящихся по контрабандным дѣламъ взысканій, на основаніи Манифеста 22 Августа 1826 года. 2954.—О несостоятельныхъ контрабандирахъ. 3290.

КОНТРОЛЬ. *См.* Ревизія счетовъ.

КОРАБЛЕСТРОЕНІЕ ВОЕННОЕ.

О продолженіи дарованнаго частнымъ людямъ дозволенія строить военные корабли для иностранцевъ, впредь до подробнѣйшаго разсмотрѣнія соображеній о лѣсахъ Олонецкой Губерніи. 2922.

КОРАБЛЕСТРОЕНІЕ КУПЕЧЕСКОЕ.

Объ измѣреніи кораблей и вычисленіи корабельныхъ ластовъ. 3008.

КОРОБОЧНЫЙ СБОРЪ. *См.* Евреи.

КОРОНОВАНІЕ.

О коронованіи Его Императорскаго Величества на Царство Польское. 2867.

КОРПУСЫ. *См.* Армія.

КОРЧЕМСТВО.

О взиманіи штрафа за корчемство пивомъ. 2895. — О взысканіи штрафа за выдѣлку и продажу водокъ незаконной доброты. 2896.— О доставленіи къ Вице-Губернаторамъ копій съ рѣшеній Уголовныхъ Палатъ по корчемнымъ дѣламъ, производящимся во время состоянія откуповъ въ казенномъ управленіи. 2933.—

О составленіи Комитета для разсмотрѣнія положенія о мѣрахъ къ искорененію корчемства. 3091. — О взысканіи штрафа за корчемныя питья, привозимыя моремъ и чрезъ сухопутную границу. 3184.—О сложеніи слѣдующихъ въ пользу казны съ корчемниковъ штрафовъ, наложенныхъ по дѣламъ, возникшимъ и окончанымъ до состоянія Милостиваго Манифеста 22 Августа 1826. 3224. — Правила для пресѣченія корчемства. 3315.

КОШТНОЕ МЕЖЕВАНІЕ.

Обязанность Гофъ-Интендантской Конторы содержать на своемъ коштѣ Землемѣровъ, командируемыхъ для межеванія земель ея вѣдомства. 3355.

КРЕДИТОРЫ. *См.* Взысканіе по Судебнымъ искамъ. Банкроты.

Крестьяне.

I. Крестьяне казенные.

О правилахъ межеванія земель, принадлежащихъ селеніямъ казеннаго вѣдомства въ Таврической Губерніи. 2617, *Гл. II. Отд. II.* О обращеніи Чемоданныхъ Татаръ въ званіе Государственныхъ поселянъ. 2664.—О причисленіи нѣкоторыхъ казенныхъ селеній Кавказской Области къ Горскому Казачьему полку. 2693.— Объ отдачѣ въ военное вѣдомство нѣкоторыхъ казенныхъ селеній въ Новгородской Губерніи. 2739.— Объ опредѣленіи въ Бессарабскую Казенную Палату Чиновника, по части управленія казенными поселянами. 2834.— Объ исключеніи изъ казеннаго вѣдомства Новгородской Губерніи деревни Жирковой, поступившей въ составъ Военнаго Поселенія. 2855. — О нераспространеніи Всемилостивѣйшаго Манифеста на освобожденіе отъ взысканія штрафа за самовольную порубку лѣсовъ ни на кого, кромѣ казенныхъ крестьянъ. 2921.— Объ отдачѣ въ составъ Военнаго Поселенія казенныхъ крестьянъ, жительствующихъ въ городѣ Ольвіополѣ. 2943.—О невзыскиваніи денегъ за гербовую бумагу по дѣламъ о переселеніи казенныхъ крестьянъ въ другія Губерніи. 3014.—Объ исключеніи изъ подушнаго оклада принимаемыхъ въ Кавказскіе линейные казаки казенныхъ крестьянъ, безъ увольнительныхъ отъ мірскихъ обществъ свидѣтельствъ. 3205.—О власти Казенныхъ Палатъ по утвержденію поселянъ, избираемыхъ въ волостныя и сельскія должности. 3221.— Казенныхъ крестьянъ распутнаго поведенія по негодности въ рекруты отсылать въ Сибирь на поселеніе, безъ зачета за рекрутъ. 3274.—О непроизвожденіи съ казенныхъ крестьянъ взысканія за отпускаемые имъ лѣса на домашнее ихъ употребленіе въ Губерніяхъ, изобилующихъ лѣсами. 3293. — О дозволеніи приписывать къ казеннымъ селеніямъ нижнихъ чиновъ, уволенныхъ за выслугу 20 лѣтъ изъ поселенныхъ полковъ. 3313. — О причисленіи къ городу Павловску 3461 души казенныхъ крестьянъ. 3360.

См. также: Волостное управленіе. Однодворцы.

II. Крестьяне приписные къ заводамъ и фабрикамъ.

О нарядѣ на заводскія работы крестьянъ, приписанныхъ къ Тульскимъ Оружейнымъ заводамъ, и о сборѣ съ нихъ оброка. 3187. — Обязанность крестьянъ, приписанныхъ къ Сестрорѣцкому заводу и зависимость ихъ отъ Заводскаго Начальства. 3357, *Полож. для Сестрорѣц. Зав. Гл. III, §* 75. Обязанности крестьянъ, приписанныхъ къ Ижевскому заводу. 3357, *Полож. для Ижев. завода Гл. III, §§ 77—80.*

См. также: Фабрики и заводы.

III. Крестьяне помѣщичьи.

О запрещеніи Маіору Новикову и женѣ его, за жестокое обращеніе съ крестьянами, пріобрѣтать покупкою людей и крестьянъ и передавать имѣнія свои другимъ владѣльцамъ. 2723. — О пансіонерахъ въ фельдшерскихъ школахъ изъ помѣщичьихъ крестьянъ. 2862, *§§ 11, 12, 35, 36.* — О предоставленіи 3-лѣтней льготы отъ платежа податей помѣщичьимъ крестьянамъ изъ иновѣрцевъ, пріемлющимъ Св. крещеніе. 2863.— О выдачѣ паспортовъ помѣщичьимъ крестьянамъ другихъ Губерній изъ Казначействъ тѣхъ городовъ, гдѣ помѣщики находятся. 3303.—О неосвобожденіи по Милостивому Манифесту 1826 года Августа 22, крестьянъ помѣщичьихъ отъ взысканія за самовольныя въ казенныхъ лѣсахъ порубки. 3354.

См. также: Дворовые крѣпостные люди.

IV. Крестьяне удѣльные. См. Удѣлы, удѣльныя имѣнія и крестьяне.

КРЫМЪ. *См.* Губернія Таврическая.

Крѣпости.

I. Крѣпости (вообще).

О росписаніи крѣпостей, въ которыя для работъ назначаются арестанты военнаго и гражданскаго вѣдомства. 2765.

II. Крѣпости Кавказскія и Грузинскія.

Вѣдомости о числѣ Артиллерійскихъ чиновъ, долженствующихъ быть въ крѣпости 2 класса Эривани и 3-го класса Аббасъ-Аббадѣ. 2926. 2927.— Учрежденіе Ордонансъ-Гауза въ Эриванской крѣпости. 3062.—Объ учрежденіи въ крѣпости Анапѣ временнаго карантина. 3145.

КРѢПОСТНЫЕ ЛЮДИ. *См.* Дворовые и крѣпостные люди.

КРѢПОСТНЫЯ ДѢЛА и АКТЫ.

О неприниманіи въ Судебныхъ мѣстахъ къ явкѣ актовъ, по коимъ о духовной собственности дѣлаются распоряженія на правѣ вотчинномъ и о ничтожности таковыхъ актовъ, пока они не утверждены узаконеннымъ порядкомъ. 2576.— О изъясненіи смысла положенія 9 Декабря 1804 года, относительно писанія Евреями актовъ, и подписи оныхъ. 2720.—О писаніи актовъ, совершаемыхъ въ нѣкоторыхъ Повѣтахъ Кіевской Губерніи на Россійскомъ языкѣ. 2951.—О времени, съ котораго считать дѣйствіе узаконеній по употребленію гербовой бумаги для актовъ, въ Бессарабіи совершаемыхъ. 3239.

КУПЕЧЕСКОЕ МОРЕПЛАВАНІЕ.

Объ отмѣнѣ для отходящихъ судовъ паспортовъ Адмиралтейскихъ, Градоначальническихъ и выдаваемыхъ отъ Конторъ надъ портомъ. 3039. —О предоставленіи купеческимъ судамъ, какъ Россійскимъ, такъ и всѣхъ Державъ, состоящихъ въ дружбѣ съ Портою, свободнаго хода чрезъ Константинопольскій каналъ и Дарданельскій проливъ. 3128, *Тракт. съ Турціею, ст. VII.*—О предписаніи Консуламъ, чтобы они свидѣтельствовали всѣ карантинные паспорты, выдаваемые судамъ, идущимъ изъ мѣстъ, въ указѣ 22 Маія 1828 года непомѣщенныхъ. 3234.

КУПЛЯ и ПРОДАЖА.

Правила о продажѣ родовымъ наслѣдникомъ имѣнія, буде на оное въ послѣдствіи откроется домашнее завѣщаніе. 3134.

КУПЦЫ.

О дозволеніи пользоваться льготою купцамъ и мѣщанамъ льготныхъ городовъ Новороссійскаго края, пріобрѣвшимъ въ оныхъ домы покупкою. 2596. — О несвобожденіи иногородныхъ купцовъ, имѣющихъ по торговымъ промысламъ постоянное въ ономъ городѣ или мѣстечкѣ по 10-лѣтъ и болѣе пребываніе, отъ денежныхъ складокъ на отправленіе квартирной повинности. 2757. — О дозволеніи Оренбургской Губерніи купцамъ 2-й и 3-й гильдій пользоваться правомъ заграничнаго торга, еще въ теченіи пяти лѣтъ. 2870.—О правахъ купцовъ, пожалованныхъ 8-ми классными чинами или орденами, владѣть заселеннымъ недвижимымъ имѣніемъ. 2909.— О Дворянскомъ правѣ лицъ купеческаго сословія, пожалованныхъ орденами до состоянія положенія 30 Октября 1826 года. 3021.—О невключеніи золота и серебра въ слиткахъ, а также и монеты въ число суммы 300.000 рублей, назначенной для ежегодной торговли купцовъ 2-й гильдіи. 3030. —О дарованіи на 5-лѣтъ льготы купцамъ города Бобруйска отъ платежа въ казну гильдейскихъ повинностей за право торговли. 3059. —О дозволеніи купцамъ 3-й гильдіи въ Западной Сибири производить заграничную торговлю. 3212.—О выдачѣ купеческимъ женамъ, отправляющимся вмѣстѣ съ дѣтьми для богомолія въ Кіевъ и другія мѣста, одного плакатнаго паспорта. 3232.—О льготѣ, дарованной купцамъ города Бобруйска. 2391.—О дозволеніи водворившимся въ Камчаткѣ купцамъ пользоваться правами 1-й и 2-й гильдіи по заграничному торгу. 3382. — О дозволеніи торгующему на Кяхтѣ купечеству избирать въ компаніоны купцовъ всѣхъ трехъ гильдій. 3382.

КУРЛЯНДІЯ. *См.* Губерніи и Области подъ ихъ именованіями.

Л.

ЛАЗАРЕТЫ. *См.* Госпитали.
ЛАСТОВЫЕ ЭКИПАЖИ. *См.* Флотскіе рабочіе и ластовые экипажи.
ЛЕКАРИ. *См.* Медицинскіе чиновники.
ЛИНЕЙНЫЕ БАТАЛІОНЫ. *См.* Инвалидныя команды, роты и чины.
ЛИНІИ.
1. Кавказская.
Объ отсылкѣ бродягъ изъ ближайшихъ къ Кавказской Области Губерній на линію. 2671. —О распредѣленіи бродягъ, на Кавказскую линію отсылаемыхъ. 2672.
2. Оренбургская.
О распространеніи сплы указа 1828 года на отставныхъ нижнихъ чиновъ, на Оренбургской линіи живущихъ, касательно отдачи одного изъ кантонистовъ на воспитаніе родителямъ. 3152.
ЛИТОГРАФІЯ. *См.* Типографіи.
ЛИФЛЯНДІЯ. *См.* Губерніи и Области подъ ихъ именованіями.
ЛИЦЕИ. *См.* Училища высшихъ наукъ.
ЛОТТЕРЕИ.
О взыскиваніи съ лоттерей, для приращенія капитала, предназначеннаго на вспоможеніе разореннымъ отъ разныхъ несчатныхъ случаевъ по пяти процентовъ со всей оцѣночной суммы. 2653, *п. 18.* — На разыгрываніе въ лоттерею вещей, цѣнность коихъ превосходитъ 5000 руб., испрашивать Высочайшее соизволеніе чрезъ Комитетъ Министровъ. 2857, *Табл. II. § 42.*
ЛЬГОТЫ ВЪ ПЛАТЕЖѢ ПОДАТЕЙ и ВЪ ИСПРАВЛЕНІИ ПОВИННОСТЕЙ. *См.* Подати. Пошлины. Повинности. Купцы. Мѣщане *и другія состоянія, которымъ льгота присвоена.*
ЛѢСА.
О мѣрахъ къ пресѣченію вкравшихся въ Олонецкой Губерніи злоупотребленій по лѣсной части. 2615.—Правила для межеванія лѣсовъ, казнѣ принадлежащихъ въ Таврической Губерніи. 2617, *Гл. II. Отд. I.* — О назначеніи пособій и наградъ за успѣхи въ распространеніи въ Новороссійскомъ краѣ лѣсоводства. 2661. — О сложеніи по Всемилостивѣйшему Манифесту взысканій за порубку казенныхъ лѣсовъ. 2762.—О прекращеніи доставленія въ Межевую Канцелярію изъ Казенныхъ Палатъ вѣдомостей о казенныхъ лѣсахъ. 2802.—О нераспространеніи Всемилостивѣйшаго Манифеста объ освобожденіи отъ взысканія штрафа за самовольную порубку казенныхъ лѣсовъ ни на кого, кромѣ казенныхъ крестьянъ. 2921.— О непроизвожденіи взысканія съ казенныхъ крестьянъ за порубку лѣсовъ, на домашнее употребленіе имъ отпускаемыхъ, въ Губерніяхъ, изобилующихъ лѣсами. 3293. — О времени, съ котораго должно вести счетъ порубокъ при сложеніи взысканій за оныя по Манифесту 1826 Августа 22 дня. 3354.
ЛѢСА ВЪѢЗЖІЕ.
О приведеніи въ извѣстность правъ владѣльцевъ на въѣзды въ Бѣловѣжскіе лѣса Гродненской Губерніи. 2703.
ЛѢСНОЕ УПРАВЛЕНІЕ.
Отзывы на рѣшенія Уѣздныхъ Судовъ по лѣснымъ порубкамъ и истребленіямъ лѣсовъ дѣлаетъ Лѣсное Отдѣленіе Казенной Палаты, а на рѣшенія Уголовныхъ Палатъ Казенныя Палаты. 2985.—Объ открытіи Департамента Корабельныхъ лѣсовъ, при Морскомъ Министерствѣ учрежденнаго. 3298.
ЛѢСНЫЙ ТОРГЪ.
О взыскиваніи попсинныхъ денегъ съ лѣса, отпускаемаго въ Архангельской и Вологодской Губерніяхъ и всякаго рода плотовъ. 3138.
ЛЮТЕРАНСКОЕ ИСПОВѢДАНІЕ. *См.* Евангелическія Консисторіи. Евангелическія церкви.

М.

МАГАЗИНЫ ХЛѢБНЫЕ. *См.* Хлѣбные запасы и магазины.

МАГИСТРАТЫ и РАТУШИ.

О предоставленіи перевѣса въ случаѣ разногласія Членовъ Магистрата, тому мнѣнію, съ которымъ согласится старшій по баламъ Бургомистръ. 2899.—Объ учрежденіи въ городѣ Старобѣльскѣ Городовой Ратуши. 3020.—О дозволеніи Казанскому Магистрату избирать 50 Депутатовъ изъ мѣщанскаго сословія для разрѣшенія дѣлъ, подлежащихъ сужденію цѣлаго общества. 3194.—Объ уничтоженіи въ городѣ Красномъ Смоленской Губерніи Градской Думы и Магистрата и объ учрежденіи вмѣсто оныхъ Ратуши. 3257.

МАГОМЕТАНЕ.

О назначеніи Офицерамъ Магометанскаго закона деньщиковъ изъ Магометанъ. 3054.

МАКЛЕРЫ и НОТАРІУСЫ.

О возложеніи на Маклера Опеченскаго посада исправленія маклерской по судоходству должности, и о назначеніи жалованья Новгородскому Городовому Маклеру за отправленіе обязанностей судоходнаго Маклера. 2998.—Маклеровъ и Нотаріусовъ, допустившихъ писаніе или акцептацію векселей вовсе безъ употребленія гербовой бумаги, лишать сего званія. 3132, *п.* 3.

МАЛОЛѢТНЫЕ. *См.* Опека.

МАСТЕРА ЗОЛОТАГО и СЕРЕБРЯНАГО ДѢЛА.

Правила о клейменіи мелкихъ галантерейныхъ и ювелирныхъ золотыхъ и серебряныхъ вещей. 3124.

МАТРОСЫ ВОЕННЫЕ. *См.* Нижніе чины, ст. II.

МАЯКИ.

О передачѣ изъ Гражданскаго въ Черноморское вѣдомство маяковъ, на берегахъ Чернаго и Азовскаго морей устроенныхъ. 2600.

МЕДАЛИ. *См.* Знаки отличія.

МЕДИКО-ХИРУРГИЧЕСКАЯ АКАДЕМІЯ.

О пріостановленіи исполненія по положенію 27 Августа 1825 объ отправленіи ежегодно 4 воспитанниковъ Иркутской Семинаріи въ Московское Отдѣленіе Медико-Хирургической Академіи, впредь до умноженія числа воспитанниковъ въ сей Семинаріи. 2579. — Объ учрежденіи при Медико-Хирургической Академіи особой каѳедры Хирургической клиники. 2636. — О вліяніи Университетовъ и Попечителей Учебныхъ Округовъ на Медико-Хирургическую Академію и прочія учебныя заведенія вѣдомства Министерства Внутреннихъ дѣлъ. 2726. —Порядокъ опредѣленія въ сей Академіи Президента, Вице - Президента и другихъ должностныхъ лицъ. 2857. Лит. А. С.—О представленіяхъ касательно умноженія Библіотекъ Медико-Хирургической Академіи и Кабинетовъ учебными пособіями. 2857, *Табл. II. § 48.*—О продолженіи существованія при Медико-Хирургической Академіи, учрежденной въ 1817 году каѳедры Физіологіи и Патологіи. 3036.

МЕДИЦИНСКІЕ ЧИНОВНИКИ и СЛУЖИТЕЛИ.

I. Медицинскіе чиновники и служители вообще.

О правилахъ вычета за производство въ Медицинскія ученыя званія. 3051.

II. Медицинскіе чиновники и служители Военно-Сухопутнаго и Морскаго Вѣдомства.

О предоставленіи Начальнику Морскаго Штаба права разрѣшать Медикамъ въ отставкѣ ношеніе военно-Медицинскаго мундира по Морскому вѣдомству. 2764.—Объ оставленіи Медицинскимъ Чиновникамъ, поступающимъ на службу въ военное вѣдомство, пенсіоновъ, прежнею службою пріобрѣтенныхъ, сверхъ жалованья. 3016. — О ношеніи всѣмъ Медицинскимъ Чиновникамъ Морскаго вѣдомства сабель, по образцу Морскихъ Офицеровъ. 3047. — О приглашеніи вольнопрактикующихъ Врачей въ военно-Медицинскую службу. 3055. — Объ опредѣленіи Врачей въ Округи Березовскій и Туринскій. 3379; — въ Тогурское Отдѣленіе Томской Округи. 3380. — О возвращеніи иностраннымъ Медикамъ, находящимся на службѣ, представленныхъ ими иностранныхъ документовъ объ ученомъ ихъ званіи. 3218.

III. Медицинскіе чиновники и служители Гражданскаго вѣдомства.

О допущеніи женщинъ къ испытанію на званіе Зубнаго Врача. 2749.—Объ опредѣленіи въ Имеретинскую Область и въ шесть Закавказскихъ Провинцій по одному Лекарю, съ жалованьемъ по 500 рублей серебромъ въ годъ каждому.

2750. — О порядкѣ преданія суду Медицинскихъ Чиновниковъ за упущенія по дѣламъ службы. 2814. — Порядокъ опредѣленія Медицинскихъ Чиновниковъ по вѣдомству Министерства Внутреннихъ дѣлъ. 2857, *Лит. А, В.*— Объ опредѣленіи въ городъ Казань Ветеринарнаго Врача. 2978.—Суммы, остающіяся отъ неполнаго комплекта Медицинскихъ Чиновниковъ въ Сибири, пріобщать къ пенсіонному капитулу, изъ котораго производить пенсіи тамошнимъ Медицинскимъ чинамъ. 2979. — Объ опредѣленіи въ города: Керчь и Ениколь Городоваго Врача. 2981. — О назначеніи Ветеринарному Врачу С. Петербургской Полиціи на разъѣзды по 600 рублей въ годъ. 3256.

МЕДИЦИНСКОЕ УПРАВЛЕНІЕ.

О временномъ штатѣ Медицинскаго Департамента. 2982.

МЕДЪ (напитокъ).

О выдачѣ ерлыковъ изъ Казенныхъ Палатъ на провозъ меда въ Столицахъ. 2628. — Объ акцизномъ медоваренія. 3284.

МЕЖЕВАНІЕ.

I. Межевыя Правительства.

Объ учрежденіи въ Симферополѣ Межевой Конторы и Коммиссіи для размежеванія земель въ Таврической Губерніи. 2617.—О возложеніи размежеванія Мелитопольскаго и Днѣпровскаго уѣздовъ на Межевую Канцелярію и Главнаго ея Директора. 2755.—О прекращеніи доставленія въ Межевую Канцелярію изъ Казенныхъ Палатъ вѣдомостей казеннымъ землямъ и лѣсамъ. 2802. — О штатахъ Симферопольской Межевой Конторы и Межевой Коммиссіи. 3032.

II. Землемѣры.

О назначеніи въ Закавказскій край пяти Землемѣровъ до учрежденія тамъ Межевой Конторы. 3000.—Обязанность Гофъ-Интендантской Конторы содержать на своемъ коштѣ Землемѣровъ, командируемыхъ для межеванія земель ея вѣдомства. 3355.

III. Межевое судопроизводство.

О допущеніи къ межевымъ дѣламъ Дудовныхъ Депутатовъ вмѣсто особыхъ Чиновниковъ. 2630.— О приводѣ Межевымъ Судамъ 1-й станціи тяжущихся къ присягѣ о вѣрности и несокрытіи документовъ. 2681.

IV. Межевые знаки.

Назначеніе межевыхъ знаковъ въ томъ случаѣ, когда рѣки между двумя владѣніями перемѣняютъ свое теченіе. 3359.

V. Планы.

О предоставленіи власти Бессарабской Казенной Палатѣ утверждать и выдавать планы съ межевыми книгами на земли, отводимыя въ частное владѣніе по Всемилостивѣйшему пожалованію. 2692. — О единообразномъ составленіи межевыхъ плановъ по Высочайше утвержденнымъ знакамъ. 2930. — За планы и межевыя книги на лѣса, отмежеванные въ казенное вѣдомство, не взыскивать установленныхъ пошлинъ съ мѣстныхъ Начальствъ, которымъ оные планы и книги выдаются. 2966.— Объ отсылкѣ плановъ на земли, примежеванныя къ заводамъ, въ Горное Правленіе. 3314.

МЕЛЬНИЦЫ МУКОМОЛЬНЫЯ.

Привиллегія Надворному Совѣтнику Миллеру на усовершенствованную имъ мукомольную мельницу. 3067.

МЕЧЕТИ.

О постройкѣ мечетей въ Татарскихъ деревняхъ по приложенному образцо ому плану и фасаду. 2902.

МИЛОСТИВЫЕ МАНИФЕСТЫ.

О сложеніи по Милостивому Манифесту взысканій за порубку казенныхъ лѣсовъ. 2762. — О нераспространеніи Милостиваго Манифеста на освобожденіе отъ взысканій штрафа за самовольную порубку казенныхъ лѣсовъ на кого либо другаго, кромѣ казенныхъ крестьянъ. 2921. — О сложеніи слѣдующихъ въ пользу казны съ корчемниковъ штрафовъ, наложенныхъ по дѣламъ, возникшимъ и окончанымъ до состоянія Милостиваго Манифеста 22 Августа 1826 года. 3224. — О времени, съ котораго должно вести счетъ порубокъ при сложеніи взысканій за оныя по Манифесту 1826 Августа 22 дня. 3354.

МИНГРЕЛІЯ. *См.* Губерніи и Области подъ ихъ именованіями.

МИНИСТЕРСТВА ВООБЩЕ.

Объ учиненіи Министрамъ распоряженія, что-

М.

бы подвѣдомственные имъ Департаменты, при доставленіи отчетовъ своихъ на ревизію, присовокупляли удостовѣреніе о мѣстной повѣркѣ тѣхъ отчетовъ съ книгами и документами. 2632. —О порядкѣ составленія и засвидѣтельствованія въ Министерствахъ отчетовъ, представляемыхъ въ Государственный Контроль. 3119.

МИНИСТЕРСТВО ВНУТРЕННИХЪ ДѢЛЪ.

О предоставленіи Министерству Внутреннихъ дѣла права давать дозволенія на открытіе Типографій и Литографій. 2702. — О порядкѣ производства дѣлъ по Министерству Внутреннихъ дѣлъ. 2857. — О новыхъ штатахъ для Министерства Внутреннихъ дѣлъ. 2982. — О порученіи вѣдомству Министра Внутреннихъ дѣлъ Коммиссіи для составленія правилъ о Шляхтѣ, находящейся въ Губерніяхъ, отъ Польши присоединенныхъ. 3151.—О доставленіи въ Министерство Внутреннихъ дѣлъ свѣденій о приношеніяхъ, которыя завѣщаемы будутъ въ пользу тюремъ и арестантовъ. 3217.

МИНИСТЕРСТВО ВОЕННОЕ.

О приниманіи въ залогъ при подрядахъ по Военному Министерству, выдаваемыхъ изъ Опекунскихъ Совѣтовъ дополнительныхъ свидѣтельствъ по 50 руб. за душу. 3076. 3121.

МИНИСТЕРСТВО ИМПЕРАТОРСКАГО ДВОРА.

О бытіи Академіи Художествъ подъ Главнымъ Начальствомъ Министра Императорскаго Двора. 2668.—Къ Министерству Императорскаго Двора принадлежитъ непосредственно Театральное Училище. 2861, *ſ* 2.

МИНИСТЕРСТВО ИНОСТРАННЫХЪ ДѢЛЪ.

Объ учрежденіи при Министерствѣ Иностранныхъ дѣлъ Коммиссіи для удовлетворенія Россійскихъ подданныхъ, коимъ присужденъ платежъ убытковъ, понесенныхъ ими отъ неправильныхъ распоряженій Турецкаго Правительства. 3275.

МИНИСТЕРСТВО МОРСКОЕ.

О распространеніи на Морское вѣдомство Положенія 9 Маія 1817 года, по коему дѣлается отпускъ дровъ въ Инженерномъ вѣдомствѣ. 3268.—Объ открытіи Департамента корабельныхъ лѣсовъ, при Морскомъ Министерствѣ учрежденнаго. 3298.

МИНИСТЕРСТВО ФИНАНСОВЪ.

Санктпетербургскій Лѣсный Институтъ состоитъ въ вѣдомствѣ Департамента Государственныхъ имуществъ. 2940, *ſ* 25.—О назначеніи при находящейся во Франціи Миссіи особаго Агента отъ Министерства Финансовъ, по мануфактурной промышлености и по торговлѣ. 3080.—Положеніе о Коммерческомъ Совѣтѣ, при Министерствѣ Финансовъ учрежденномъ. 3250. —О возложеніи ревизіи книгъ и документовъ Тифлисской Таможни съ 1 Генваря 1829 года на Департаментъ Внѣшней Торговли. 3258.

МИНИСТЕРСТВО ЮСТИЦІИ.

Дополнительныя статьи къ общему учрежденію Министерствъ по званію Товарища Министра Юстиціи. 2964.

МИРОВЫЯ СДѢЛКИ.

О правѣ кредитора, неучаствовавшаго въ мировой сдѣлкѣ должника съ прочими кредиторами, требовать удовлетворенія въ полной суммѣ по долговому обязательству. 2924.

МИССІИ. *См.* Послы.

МОНАСТЫРИ.

Объ упраздненіи Максаковскаго Преображенскаго единовѣрческаго монастыря въ Черниговской Губерніи, и о возведеніи Высоковской единовѣрческой пустыни въ штатный монастырь 3 класса. 2819.—Объ учрежденіи состоящаго въ Саратовской Епархіи Иргизскаго старообрядческаго Нижневоскресенскаго монастыря общежительнымъ и о бытіи ему въ 3-мъ классѣ, съ именованіемъ Воскресенскимъ единовѣрческимъ. 3042.

МОНАСТЫРИ РИМСКО-КАТОЛИЧЕСКІЕ. *См.* Римско-Католическіе монастыри.

МОНЕТА.

I. Монета платиная.

О приниманіи въ платежи во всѣхъ казенныхъ мѣстахъ платиновой монеты по узаконенной ея цѣнѣ. 2995. 3038.—Объ установленіи шести рублевой платиной монеты. 3310.

См. также: Платина.

II. Монета серебряная.

О назначеніи курса на пріемъ въ Казначействахъ серебра. 2803. — О курсѣ серебрянаго рубля. 2851. 3367. *См. также:* Золото и серебро.

III. Монета мѣдная.

О количествѣ мѣдной монеты, выдѣлываемой на Екатеринбургскомъ монетномъ дворѣ. 2890, *ст. I. См. также:* Мѣдь.

IV. Монета фальшивая.

О появленіи дѣлателей фальшивой монеты Министру Внутреннихъ дѣлъ представлять на Высочайшее усмотрѣніе чрезъ Комитетъ Министровъ. 2857, *Таб. II. § 46.*

МОРСКАЯ СЛУЖБА.

Объ уравненіи Морскихъ чиновъ въ назначеніи имъ квартиръ и дровъ съ чиновниками Сухопутнаго вѣдомства. 3095. — О сокращеніи срока службы нижнимъ чинамъ Морскаго вѣдомства, и о прибавкѣ содержанія тѣмъ изъ нихъ, кои, имѣя право на отставку, пожелаютъ остаться въ службѣ. 3176.

МОРСКОЙ ШТАБЪ.

Флагъ Дежурнаго Генерала Морскаго Штаба. 2744.

МОСТЫ и ПЕРЕВОЗЫ.

О содержаніи въ исправности мостовъ, дорогъ и верстовыхъ столбовъ. 3017.—Объ отчетности въ суммахъ, отпускаемыхъ Частнымъ Приставамъ, на очищеніе городскихъ мостовъ. 3114. — О размѣрѣ чертежа, при построеніи паромовъ на переправахъ. 3307.

МУРЗЫ. *См.* Татары.

МѢДЬ.

О количествѣ добываемой мѣди на Богословскихъ заводахъ. 2890, *стр. 355.*

МѢРЫ ПРОТЯЖЕНІЯ.

Объясненіе Татарскихъ мѣръ. 2617.

МѢЩАНЕ.

О дозволеніи пользоваться льготою купцамъ и мѣщанамъ льготныхъ городовъ Новороссійскаго края, пріобрѣвшимъ въ оныхъ домы покупкою. 2596. — О дарованіи пяти-лѣтней льготы мѣщанамъ города Георгіевска, переселяющимся въ новоучреждаемый при минеральныхъ водахъ городъ, отъ платежа подушныхъ казенныхъ податей. 2625. — О льготѣ, дарованной мѣщанамъ города Бобруйска. 3059. 3291. — Объ изъятіи отъ платежа крестьянскихъ податей мѣщанъ, водворившихся въ казенныхъ мѣстечкахъ и селеніяхъ особенными обществами. 3087. — О дозволеніи мѣщанамъ, жительствующимъ въ помѣщичьихъ селеніяхъ отдѣльными обществами, имѣть въ оныхъ пребываніе безъ паспортовъ. 3102. — О дозволеніи Казанскому Магистрату избирать 50 Депутатовъ изъ мѣщанскаго сословія, для разрѣшенія дѣлъ, подлежащихъ сужденію цѣлаго общества. 3194. — Мѣщанъ распутнаго поведенія, приговоренныхъ по негодности въ рекруты къ ссылкѣ въ Сибирь, отсылать на поселеніе безъ зачета за рекрутъ. 3274.

Н.

НАГАЙЦЫ.

Объ освобожденіи находящихся въ Таврической Губерніи свободныхъ хлѣбопашцевъ Нагайскаго племени отъ поставки рекрутъ. 2831.

НАДВОРНЫЕ СУДЫ.

Объ учрежденіи 3 Экспедиціи при 1 Департаментѣ Московскаго Надворнаго Суда. 2584. — О прибавкѣ по 2000 р. въ годъ къ Канцелярской суммѣ 4 Департамента С. Петербургскаго Надворнаго Суда. 3147.

НАСЛѢДСТВО.

Объ отдачѣ наслѣдникамъ Всемилостивѣйше жалуемыхъ панагій и крестовъ, драгоцѣнными камнями украшенныхъ, по смерти тѣхъ духовныхъ лицъ, кому оные принадлежали. 2647.—О распространеніи Высочайше утвержденнаго мнѣнія Государственнаго Совѣта, о имѣніяхъ лицъ, лишенныхъ Дворянства и разжалованныхъ въ рядовые съ выслугою, на всѣ имѣнія, какъ находящіяся во владѣніи, такъ и приходящія по наслѣдству къ лишеннымъ Дворянства и разжалованнымъ безъ выслуги. 2756.— О предоставленіи въ собственность крестьянкѣ Носковой, оставленныхъ ей предъ смертію

крестьянином Малачкинымъ, двухъ билетовъ Заемнаго Банка на 6000 руб. не прежде, какъ по выполненіи ею присяги въ томъ, что оные билеты оставлены Малачкинымъ въ ея собственность. 2795.—О правахъ и обязанностяхъ родовыхъ наслѣдниковъ въ случаѣ, если по полученіи ими имѣнія откроется на оное завѣщаніе. 3134.

НЕЗАКОНОРОЖДЕННЫЕ.

Объ оставленіи безъ уваженія прошеній объ усыновленіи воспитанниковъ и сопричтеніи къ законнымъ дѣтей, рожденныхъ до брака. 3027.

НИЖНІЕ ЧИНЫ и ИХЪ ДѢТИ.

I. Военно-Сухопутнаго вѣдомства.

О довольствованіи нижнихъ воинскихъ чиновъ, содержащихъ въ Карантинахъ караулы, отъ ихъ начальствъ. 2595. — О свидѣтельствованіи въ способности къ фронтовой службѣ сыновей нижнихъ воинскихъ чиновъ, которые будутъ находиться у помѣщиковъ, и на которыхъ должны выдаваться зачетныя рекрутскія квитанціи, при представленіи ихъ въ Баталіоны Кантонистовъ. 2677. — О зачетѣ въ дѣйствительную службу времени бытности въ Ополченіи нижнимъ чинамъ, нынѣ въ войскахъ находящимся. 2822.—О случаяхъ, въ какихъ снимать съ нижнихъ воинскихъ чиновъ медаль, пожалованную за спасеніе погибавшихъ. 2860. —О возвращеніи изъ Воспитательнаго Дома въ военное вѣдомство отданныхъ въ оные солдатскихъ дѣтей. 3127. *См. также:* Отставные нижніе чины. Кантонисты.

II. Морскаго вѣдомства.

О довольствованіи нижнихъ Морскаго вѣдомства служителей, содержащихъ въ Карантинахъ караулы, отъ ихъ начальствъ. 2595.—О нераспространеніи на мастеровыхъ Ижерскаго завода и Новгородской фабрики Высочайшаго повелѣнія, касательно неимѣнія нижнимъ Морскимъ чинамъ собственныхъ домовъ. 2840. —О недозволеніи вновь строить домовъ въ Соломбальскомъ селеніи нижнимъ чинамъ Морскаго вѣдомства, находящимся на службѣ. 3105.

НИЩІЕ.

Тому, кто займется устройствомъ нищихъ и представитъ о томъ основательное и полезное обществу и для нихъ самихъ предположеніе, предоставляется право на полученіе Ордена Св. Анны. 2820, *Стат. орд. Св. Анны, ст. 49, буква С, п. 9.*

НОВОКРЕЩЕНЫЕ.

О предоставленіи 3-лѣтней льготы отъ платежа податей помѣщичьимъ крестьянамъ изъ иновѣрцевъ, пріемлющихъ Св. крещеніе. 2863.

О.

ОБЕРЪ-ПОЛИЦЕЙМЕЙСТЕРЫ.

Порядокъ опредѣленія Оберъ-Полицеймейстеровъ и Полицеймейстеровъ въ Столицахъ. 2857, *Лит А.*

ОБЕРЪ-СВЯЩЕННИКИ.

О прибавкѣ жалованья Оберъ-Священникамъ и Полковымъ Священникамъ. 3324.

ОБРОЧНЫЯ КАЗЕННЫЯ СТАТЬИ.

О обмежеваніи оброчныхъ статей въ Таврической Губерніи особыми округами по отводу оброкосодержателей и депутатовъ, съ казенной стороны. 2617, *Гл. II. § 18.* — Объ отмѣнѣ сбора пошлинъ въ Грузіи съ Елисаветопольской оброчной статьи, подъ названіемъ: почной караулъ при лавкахъ торговцевъ. 2999.

ОБРОЧНЫЯ СТАТЬИ УДѢЛЬНЫЯ. *См.* Удѣлы. Удѣльныя имѣнія и крестьяне.

ОБЩЕСТВА БЛАГОТВОРИТЕЛЬНЫЯ.

Объ учрежденіи въ Одессѣ женскаго благотворительнаго общества. 2785. — О опредѣленіи при Московскомъ благотворительномъ Комитетѣ о бѣдныхъ особаго Архитектора. 3183. — О платежѣ процентовъ на принадлежащіе благотворительнымъ обществомъ капиталы, внесенные въ Сохранныя Казны. 3262, *§ 3.*

О.

ОБЩЕСТВА ТАЙНЫЯ. *См.* Тайныя общества.
ОБЩЕСТВА ТЮРЕМНЫЯ. *См.* Тюрьмы.
ОБЩЕСТВА ДЛЯ ПРОПОВѢДЫВАНІЯ ГРЕКО-РОССІЙСКОЙ ВѢРЫ НА КАВКАЗѢ. *См.* Кавказскіе Горскіе народы.
ОБЩЕСТВО СТРАХОВОЕ. *См.* Страхованіе.
ОБЯЗАННЫЕ ПОСЕЛЯНЕ.
О дозволеніи купцамъ, пожалованнымъ 8-миклассными чинами, или орденами, водворять по условіямъ на земляхъ своихъ обязанныхъ поселянъ. 2909.
ОДНОДВОРЦЫ.
О дозволеніи принимать въ Кавказскіе линѣйные казаки однодворцевъ, безъ увольнительныхъ отъ мірскихъ обществъ свидѣтельствъ. 3205.
См. также: Крестьяне казенные.
ОПЕКА и ПОПЕЧИТЕЛЬСТВО.
О порядкѣ наложенія опекъ на имѣнія Дворянъ, и о разсмотрѣніи дѣйствій по сему предмету Начальствующимъ въ Губерніяхъ. 2650. —О взятіи имѣнія Маіора Новикова и жены его въ опеку за жестокое обращеніе съ крестьянами. 2723.—О представленіи на Высочайшее усмотрѣніе о опредѣленіи и увольненіи опекуновъ къ разнымъ лицамъ и имѣніямъ ихъ по такимъ опекамъ, кои, бывъ учреждены по особымъ случаямъ, требуютъ Высочайшихъ разрѣшеній. 2857, *Табл. II, ſ 31.*—Дѣла по опекамъ и попечительствамъ въ Сибирскихъ Губерніяхъ принадлежатъ къ вѣдомству Губернскихъ Правленій. 2959.—О капиталахъ, обращающихся въ Сохранной Казнѣ и принадлежащихъ малолѣтнымъ. 3262, *ſ 13.*—Помѣщикъ, коего имѣніе состоитъ въ опекѣ за стѣсненіе крестьянъ и за жестокость, не лишается чрезъ то права быть ходатаемъ въ Судебныхъ мѣстахъ по дѣламъ, до собственности его относящимся. 3327.
ОПЕКУНСКІЕ СОВѢТЫ.
Объ означеніи въ свидѣтельствахъ, выдаваемыхъ помѣщикамъ для залога имѣній въ Опекунскій Совѣтъ, всего числа душъ, въ селеніяхъ состоящихъ. 2935. — Правила о принятіи въ залогъ при подрядахъ по Военному Министерству, выдаваемыхъ изъ Опекунскихъ Совѣтовъ дополнительныхъ свидѣтельствъ по 50 р. на душу. 3076. 3121.—О принятіи въ залогъ по питейнымъ откупамъ билетовъ Сохранной Казны. 3222, *п. 1.* — О перемѣнѣ копій съ свидѣтельствъ на заложенныя въ Опекунскихъ Совѣтахъ имѣнія. 3241. — Правила С. Петербургской и Московской Сохранныхъ Казнъ. 3262.
ОПИСЬ.
О составленіи описи просроченному по займу изъ Сохранной Казны недвижимому имѣнію. 3262, *ſ 40.*
ОПОЛЧЕНІЕ.
О зачетѣ въ дѣйствительную службу времени бытности въ Ополченіи нижнимъ чинамъ, нынѣ въ войскахъ находящимся. 2822.
ОРДЕНА ВООБЩЕ.
О непредставленіи къ награжденію орденами чиновниковъ, неимѣющихъ знака отличія безпорочной службы, хотя бы они и имѣли уже ордена. 2805.— Министру Внутреннихъ дѣлъ представлять непосредственно на Высочайшее усмотрѣніе о дозволеніи Россійскимъ чиновникамъ носить пожалованные имъ отъ иностранныхъ Государей ордена. 2857, *Табл. I. ſ 2.*—О дворянскомъ правѣ лицъ купеческаго сословія, пожалованныхъ орденами до состоянія положенія 30 Октября 1826 года. 3021.
ОРДЕНА.
1. Орденъ Св. Анны.
Статутъ ордена Св. Анны. 2820.—Объ оставленіи Кавалерамъ ордена Св. Анны первой степени тѣхъ самыхъ доходовъ и пенсій, какими они пользовались прежде изданія новаго о семъ орденѣ Статута. 2868.—О скорѣйшемъ отправленіи дѣлъ по ордену Св. Анны. 3159.—Полсненіе нѣкоторыхъ статей Статута ордена Св. Анны. 3318.
2. Орденъ Св. Владиміра.
О пожалованіи инвалиднымъ Офицерамъ ордена Св. Владиміра за выслугу установленнаго срока. 2853.
3. Орденъ Св. Георгія.
Штабъ и Оберъ-Офицерамъ, которые получатъ орденъ Св. Анны 3 степени съ бантомъ и 4 степень съ надписью: за храбрость, уба-

влять первымъ 2 года, а послѣднимъ 1 годъ службы изъ 25-лѣтняго срока, положеннаго на заслугу военнаго ордена Св. Великомученика и Побѣдоносца Георгія. 2820, *Стат. орд. Св. Анны, ст. 9.*—О убавкѣ числа лѣтъ и морскихъ кампаній, положенныхъ къ заслугѣ ордена Св. Георгія. 3322.

ОРДЕНСКІЙ КАПИТУЛЪ.

Объ отпускѣ въ Капитулъ Россійскихъ орденовъ, въ добавокъ къ получаемымъ изъ Государственнаго Казначейства суммамъ, еще по 103.341 р. 45 к. въ годъ. 2594.—Учрежденіе при Капитулѣ особой Экспедиціи ордена Св. Анны. 2820, *Стат. орд. Св. Анны, ст. 31, 32.*—Штатъ Экспедиціи ордена Св. Анны, при Капитулѣ Россійскихъ орденовъ учреждаемой. 2967.—О правилахъ для единообразнаго и скораго отправленія дѣлъ въ Капитулѣ Россійскихъ орденовъ, по ордену Св. Анны. 3159.

ОРДОНАНСЪ-ГАУЗЫ.

Учрежденіе Ордонансъ-Гауза въ Эриванской крѣпости. 3062.

ОТПУСКИ. *См. По родамъ службы подъ особымъ именованіемъ каждой.*

ОТСТАВКА. *См. По родамъ службы подъ особымъ именованіемъ каждой.*

ОТСТАВНЫЕ НИЖНІЕ ЧИНЫ, ИХЪ ЖЕНЫ и ДѢТИ.

Объ оказываніи пособія солдатскимъ женамъ и дѣтямъ, отправляющимся при мужьяхъ и отцахъ на свою родину. 2923.— О распространеніи силы указа 6 Декабря 1828 года на отставныхъ нижнихъ чиновъ, на Оренбургской линіи живущихъ, касательно отдачи одного изъ кантонистовъ на воспитаніе родителямъ. 3152.—О призрѣніи отставныхъ военныхъ нижнихъ чиновъ, снискивающихъ себѣ пропитаніе милостынею. 3263.— О дозволеніи приписывать къ казеннымъ селеніямъ отставныхъ нижнихъ чиновъ, уволенныхъ за выслугу 20 лѣтъ изъ поселенныхъ полковъ. 3313.

ОТСТАВНЫЕ ЧИНОВНИКИ.

О мѣрахъ для исправленія неслужащихъ чиновниковъ развратнаго поведенія. 2698.—О правилахъ выдачи паспортовъ отставнымъ воинскимъ чиновникамъ. 2777.—При представленіяхъ отставныхъ чиновниковъ къ знаку отличія безпорочной службы принимать аттестаты, изъ послѣдняго мѣста служенія выданные. 2850, *п. 3.*—О приглашеніи Губернаторамъ Предводителей къ совѣту при конфирмаціи сентенцій Полиціи объ отставныхъ чиновникахъ развратнаго поведенія. 2953. 3117.— О приглашеніи Гражданскими Губернаторами къ сужденію отставныхъ чиновниковъ развратнаго поведенія въ тѣхъ Губерніяхъ, гдѣ нѣтъ Дворянскихъ Предводителей, старшаго изъ Предсѣдателей Палатъ, а въ Сибирскихъ Губерніяхъ Предсѣдателей Губернскаго Суда. 3208.

ОТЫСКИВАЮЩІЕ СВОБОДЫ.

О невзысканіи податей съ помѣщиковъ за людей, получившихъ свободу по рѣшенію Судебнаго мѣста. 2843.—Объ исключеніи изъ помѣщичьяго оклада со 2 половины 1824 года людей, которые до состоянія мнѣнія Государственнаго Совѣта 12 Марта 1824 года Высочайше утвержденнаго, отсуждены изъ помѣщичьяго владѣнія. 3273.—О распространеніи 5-лѣтней льготы, предоставленной людямъ, получающимъ свободу изъ помѣщичьяго владѣнія, на людей, получающихъ свободу отъ разночинцевъ. 3300.

ОХОТА, ЗВѢРИНЫЕ и ПТИЧЬИ ПРОМЫСЛЫ.

О повсемѣстномъ запрещеніи разорять птичьи гнѣзда. 2651.—О позволеніи ловить сурковъ во всякое время года. 2763.—О дозволеніи ясачнымъ Вагуламъ Пермской Губерніи ловить и стрѣлять птицъ и звѣрей во всякое время года. 2816.—О запрещеніи около города Гатчины въ 30 верстахъ, безъ билета Оберъ-Егермейстерскаго, производить охоту съ собаками и оружіемъ. 2847.

П.

ПАЖЕСКІЙ КОРПУСЪ.

О старшинствѣ Камеръ-Пажей передъ Пажами, а Пажей передъ Кадетами при выпускѣ ихъ въ Офицеры въ одинъ день и въ однѣ и тѣ же команды. 2876.

ПАКЕТЫ.

О незадерживаніи на почтахъ пакетовъ, адресованныхъ на Высочайшее Имя. 2654.

ПАЛАТЫ.

I. Палаты вообще.

О приглашеніи Гражданскими Губернаторами къ сужденію отставныхъ чиновниковъ развратнаго поведенія въ тѣхъ Губерніяхъ, гдѣ нѣтъ Дворянскихъ Предводителей, старшаго изъ Предсѣдателей Палатъ, а въ Сибирскихъ Губерніяхъ Предсѣдателей Губернскаго Суда. 3208.

II. Казенныя Палаты и Экспедиціи.

О выдачѣ ерлыковъ изъ Казенныхъ Палатъ на провозъ пива и меда по Столицамъ. 2628. — О подчиненіи казенныхъ винокуренныхъ заводовъ вѣдомству Казенныхъ Палатъ. 2640. — О предоставленіи Бессарабской Казенной Палатѣ утверждать и выдавать планы съ межевыми книгами на земли, отводимыя въ частное владѣніе по Всемилостивѣйшему пожалованію и отводимыя къ церквамъ. 2692. 2709. — Объ учрежденіи при Тобольской Казенной Палатѣ Временной Экспедиціи. 2718. — Объ оставленіи въ Грузинской Казенной Экспедиціи, вмѣсто 4, только 2 Грузинскихъ Совѣтниковъ, и о замѣщеніи прочихъ двухъ вакацій чиновниками, знающими Россійскій языкъ. 2794. — О прекращеніи доставленія въ Межевую Канцелярію изъ Казенныхъ Палатъ вѣдомостей о казенныхъ земляхъ и лѣсахъ. 2802. — Объ опредѣленіи въ Бессарабскую Казенную Палату чиновника по части управленія казенными поселянами. 2834. — Обязанные поселяне должны находиться въ завѣдываніи мѣстныхъ Казенныхъ Палатъ. 2909, *п. 6.* — О порядкѣ составленія и засвидѣтельствованія въ Казенныхъ Палатахъ отчетовъ, представляемыхъ въ Государственный Контроль. 3119. — О власти Казенныхъ Палатъ утверждать поселянъ, избираемыхъ въ волостныя и сельскія должности. 3221. — О дозволеніи Бессарабской Казенной Палатѣ опредѣлять Уѣздныхъ Казначеевъ, по ея усмотрѣнію. 3330. — О возвращеніи изъ Казенныхъ Палатъ отчетовъ, найденныхъ неполными или неисправными, въ тѣ мѣста, изъ которыхъ для ревизіи были представлены. 3335.

III. Уголовныя Палаты.

О прибавкѣ во 2 Департаментъ Московской Уголовной Палаты Совѣтника, Секретаря и 6 канцелярскихъ служителей, для рѣшенія переданнаго въ оный дѣла о злоупотребленіяхъ по удѣльнымъ имѣніямъ. 2691. — Подтвержденіе Уголовнымъ Палатамъ, дабы о каждомъ чиновникѣ, лишенномъ чиновъ и Дворянства и ссылаемомъ въ Сибирь на поселеніе, увѣдомляли Тобольскій Приказъ о ссыльныхъ. 2932.

IV. Гражданскія Палаты.

О свидѣтельствованіи въ Гражданской Палатѣ установленнымъ порядкомъ условій, заключаемыхъ купцами съ обязанными поселянами, водворяемыми на земляхъ ихъ. 2909, *п. 2.* — О прекращеніи веденія установленныхъ указомъ 7 Апрѣля 1765 года книгъ для вписыванія фамилій владѣльцевъ недвижимыхъ имѣній. 3228.

ПАЛАЧИ.

Объ отправленіи палачей изъ Губернскихъ городовъ въ уѣзды, для наказанія преступниковъ, посредствомъ Внутренней Стражи, на обывательскихъ подводахъ. 3168.

ПАМЯТНИКИ (Монументы.)

О представленіи на Высочайшее усмотрѣніе чрезъ Комитетъ Министровъ дѣлъ, о сооруженіи общественныхъ момументовъ или памятниковъ, и объ открытіи для того подписокъ. 2857, *Таб. II. §§ 11, 34.* — О приглашеніи къ соучастію пожертвованія въ сооруженіи памятника на развалинахъ Херсониса Таврическаго, гдѣ совершено крещеніе Св. Князя Владиміра. 3011.

ПАНСІОНЫ (Училища). *См.* Училища частныя, домашнія и пансіоны.

ПАРАХОДЫ.

О выдачѣ привиллегіи параходу Жолифа, и объ учрежденіи почтовыхъ параходовъ. 3311.

ПАРОМЫ. *См.* Мосты и перевозы.

ПАСПОРТЫ, БИЛЕТЫ и ВИДЫ НА ЖИТЕЛЬСТВО.

I. Паспорты внутренніе.

О доставленіи въ Главный Штабъ по Военному Поселенію паспортовъ, остающихся послѣ умершихъ нижнихъ чиновъ, уволенныхъ изъ поселенныхъ полковъ. 2605.—Объ оставленіи на прежнемъ положеніи выдачи билетовъ Бессарабскимъ поселянамъ на слѣдованіе въ разныя мѣста Бессарабской Области безъ всякаго особаго сбора, и о распространеніи правилъ, предписанныхъ въ указѣ 6 Декабря 1827 года, касательно сбора за гербовую бумагу на тѣхъ только, кои пожелаютъ получать билеты на слѣдованіе изъ Области въ другія Губерніи. 2752. — О правилахъ для выдачи паспортовъ отставнымъ воинскимъ чинамъ. 2777. — Порядокъ выдачи паспортовъ Евреямъ поселенцамъ въ Херсонской Губерніи. 3034, *§§ 22—26.*— О дозволеніи мѣщанамъ, жительствующимъ въ помѣщичьихъ селеніяхъ отдѣльными обществами, имѣть въ оныхъ пребываніе безъ паспортовъ. 3102.—О выдачѣ купеческимъ женамъ, отправляющимся вмѣстѣ съ дѣтьми на богомолье въ Кіевъ и другія мѣста одного плакатнаго паспорта. 3232.—О дозволеніи выдавать въ Астраханской Губерніи иногороднымъ мѣщанамъ и крестьянамъ въ случаѣ просрочки ими паспортовъ, свидѣтельствъ на 3-рублевой гербовой бумагѣ, срокомъ на 4 мѣсяца. 3259.—О выдачѣ паспортовъ помѣщичьимъ крестьянамъ другихъ Губерній изъ Казначействъ тѣхъ городовъ, гдѣ помѣщики находятся. 3303.—О выдачѣ ссыльнымъ изъ Татаръ, Армянъ, Грузинъ и прочихъ Кавказскихъ народовъ, поселенныхъ въ Иркутской Губерніи, видовъ на отлучки только въ предѣлахъ сей Губерніи. 3378.

II. Паспорты заграничные.

О выдачѣ заграничныхъ паспортовъ подданнымъ Царства Польскаго, при выѣздѣ изъ Россіи. 2705.—Объ отмѣнѣ паспортовъ, выдаваемыхъ для отходящихъ судовъ изъ Адмиралтействъ, отъ Градоначальниковъ и отъ Конторъ надъ портами. 3039. — О предписаніи Миссіямъ и Консульствамъ, дабы онѣ всякой разъ при выдачѣ паспортовъ ѣдущимъ въ Россію духовнымъ требовали отъ нихъ письменныхъ объявленій, что они не принадлежатъ и не принадлежали къ Іезуитскому Ордену; и о таковыхъ объявленіяхъ упоминать въ самыхъ паспортахъ. 3308.

ПАТЕНТЫ НА ЧИНЫ.

Распоряженіе объ исправной выдачѣ патентовъ на чины. 2910.

ПАТРІОТИЧЕСКІЙ ИНСТИТУТЪ. *См.* Училища и учебныя и воспитательныя заведенія для женскаго пола.

ПЕДАГОГИЧЕСКІЙ ИНСТИТУТЪ.

О подтвержденіи Епархіальнымъ Архіереямъ, дабы избираемые изъ Духовныхъ Училищъ для поступленія въ Педагогическій Институтъ воспитанники были самые благонадежные и имѣли всѣ свѣденія, требуемыя Уставомъ сего Института. 2807.

ПЕНІ. *См.* Штрафы и пени.

ПЕНСІИ и ЕДИНОВРЕМЕННЫЯ ПОСОБІЯ.

I. Пенсіи и единовременныя пособія вообще.

Суммы, остающіяся отъ неполнаго комплекта и временныхъ отпусковъ Медицинскихъ чиновъ, въ Сибири служащихъ, пріобщить къ общему пенсіонному капиталу. 2979.—О порядкѣ производства пенсій въ Сибирскихъ Губерніяхъ. 3037.—О правахъ иностранцевъ, состоявшихъ въ Россійской службѣ, на полученіе пенсій и единовременныхъ пособій. 3207.—Положеніе о третныхъ вѣдомостяхъ о пенсіяхъ и единовременныхъ пособіяхъ. 3287.—Чиновникамъ, въ разныхъ мѣстахъ служащимъ, назначать пенсіи по высшимъ окладамъ. 3375.—Разрѣшеніе недоумѣній, встрѣченныхъ при назначеніи пенсій и единовременныхъ пособій по Уставу 6 Декабря 1827 года. 3350. 3351. 3352.

II. По Военно-Сухопутному и Морскому вѣдомствамъ.

О запрещеніи обществамъ Офицеровъ выдавать просящимся въ отставку товарищамъ свидѣтельства, въ удостовѣреніе къ полученію пенсіоновъ или неспособности продолжать службу. 2607.—О пенсіонахъ Штабъ и Оберъ-Офицерамъ линѣйныхъ баталіоновъ и подвижныхъ инвалидныхъ ротъ при горныхъ заводахъ. 2824, *ст. VI, п. 35.*—Объ оставленіи Медицинскимъ чиновникамъ, поступающимъ на слу-

жбу въ военное вѣдомство, пенсіоновъ прежнею службою пріобрѣтенныхъ сверхъ жалованья. 3016.—О производствѣ пенсій Военнымъ Генераламъ и Штабъ-Офицерамъ. 3158.—О препровожденіи просьбъ о пенсіонѣ вдовъ, убитыхъ на войнѣ Донскихъ Офицеровъ, въ Комитетъ 18 Августа 1814 года. 3231.—О назначеніи пенсій раненымъ Генераламъ, Штабъ и Оберъ-Офицерамъ. 3333, *Ч. I. Гл. V. Ч. II. Гл. I. II*; ихъ вдовамъ, сиротамъ, родителямъ и малолѣтнымъ братьямъ и сестрамъ. *Ч. III. Гл. I. II.* О пенсіяхъ инвалидамъ изъ нижнихъ чиновъ. *Ч. IV. II. III.*

III. По Гражданскому вѣдомству.

О опредѣленіи совершеннолѣтія для получающихъ пенсіи дѣтей умершихъ ученыхъ чиновниковъ Академіи Наукъ, на основаніи постановленій, изданныхъ для Университетовъ. 2833.—Объ испрошеніи разнымъ лицамъ денежныхъ пособій, и о назначеніи чиновникамъ суммъ на путевыя издержки для произведенія слѣдствій, и осмотра разныхъ частей по вѣдомству Министерства Внутреннихъ дѣлъ. 2857, *Табл. I. §§ 3, 4, Табл. III. § 6.* Объ исходатайствованіи чрезъ Комитетъ Министровъ Высочайшаго утвержденія на награжденіе подарками и деньгами изъ Государственнаго Казначейства чиновниковъ по вѣдомству Министерства Внутреннихъ дѣлъ. *Таб. II. § 7.* О сохраненіи пенсій и инвалиднаго содержанія такимъ чиновникамъ, кои, получивъ оныя при увольненіи отъ службы, по принятіи въ оную вновь должны бы лишиться сихъ пенсій, и содержанія на основаніи общихъ правилъ, Министръ Внутреннихъ дѣлъ представляетъ на Высочайшее усмотрѣніе чрезъ Комитетъ Министровъ. *Табл. II § 10.*—О пенсіонномъ капиталѣ Академіи Наукъ, и о представленіи къ пенсіонамъ вдовъ и дѣтей ученыхъ чиновниковъ на точномъ основаніи Регламента Академіи. 2878. — Объ оставленіи Медицинскимъ чиновникамъ, поступающимъ на службу въ военное вѣдомство, пенсіоновъ прежнею службою пріобрѣтенныхъ сверхъ жалованья. 3016. — О пенсіяхъ Офицерамъ Таможенной стражи. 3171. — При назначеніи пенсій гражданскимъ чиновникамъ принимать въ соображеніе какъ штатное, такъ и прибавочное жалованье, равно и столовыя деньги. 3386.—Не распространять на вдовъ и дѣтей пенсій, пожалованныхъ мужьямъ или отцамъ ихъ за особенныя заслуги или отличія. 3387. — О пенсіяхъ нижнимъ Почтовымъ служителямъ. 3349.

ПЕНСІИ ПО ОРДЕНАМЪ. *См.* Ордена.

ПЕРЕВОЗЫ и ПЕРЕПРАВЫ. *См.* Мосты и перевозы.

ПЕРЕСЕЛЕНІЕ.

О невзыскиваніи денегъ за гербовую бумагу по дѣламъ о переселеніи крестьянъ въ другія Губерніи. 3014.

ПИВО.

О выдачѣ ерлыковъ изъ Казенныхъ Палатъ на провозъ пива и меда по Столицамъ. 2628. —О взысканіи штрафа за корчемство пивомъ. 2895. — Объ акцизномъ пивоваренія. 3284. — О взысканіи акциза за годовой кругъ пивоваренія предъ наступленіемъ каждаго мѣсяца. 3294.

ПИТЕЙНЫЕ ОТКУПЫ.

О недаваніи откупщикамъ 30-дневной льготы на взносъ откупной суммы за тотъ мѣсяцъ, въ которомъ дѣйствіе казеннаго надзора продолжается. 2682.—О назначеніи денегъ на путевые расходы корчемнымъ засѣдателямъ во время казеннаго управленія откупами. 2708. — О возобновленіи продажи питей въ округѣ Военнаго Поселенія 2 Піонерной бригады, расположенной въ Могилевской Губерніи. 2713.—О предписаніи Казеннымъ Палатамъ, дабы во взысканіи полупроцентныхъ денегъ съ незастрахованныхъ залоговъ руководствовались откупными условіями. 2741. — О правилахъ къ отвращенію захвата суммъ при казенномъ надзорѣ за питейными откупами. 2758.—О производствѣ торговъ на питейный откупъ въ Черноморскомъ войскѣ въ Правительствующемъ Сенатѣ вмѣстѣ съ торгами на откупы въ прочихъ Губерніяхъ. 2811. —О предоставленіи въ пользу уѣздныхъ городовъ Бессарабской Области одного процента съ поступающаго тамъ въ казну питейнаго дохода. 2837.—О вызовѣ въ Сенатъ къ торгамъ на питейные откупы съ 1831 по 1835 годъ.

2901.—О процентныхъ деньгахъ, слѣдующихъ съ неисправныхъ откупщиковъ Приказамъ Общественнаго Призрѣнія. 2914. —О невозбраненіи откупщикамъ покупать вино въ Губерніяхъ, на особыхъ правахъ состоящихъ. 3001. —О наблюденіи правилъ, постановленныхъ въ § 74 откупныхъ Условій, на принятіе въ залогъ по питейнымъ откупамъ казенныхъ строеній. 3160.—Правила о принятіи зологовъ по питейнымъ откупамъ съ 1831 по 1835 годъ. 3222.—О копіяхъ съ свидѣтельствъ на заложенныя въ Сохранной Казнѣ имѣнія, выдаваемыхъ для залога по виннымъ откупамъ и подрядамъ. 3262, *§§ 54—61.*—Продажу питей въ городахъ Елисаветградѣ и Ольвіополѣ отдать въ откупное содержаніе, отдѣльно отъ мѣстъ гражданскаго вѣдомства. 3340. — Объ отдачѣ на откупъ питейной продажи въ округахъ Военнаго Поселенія, отдѣльно отъ мѣстъ гражданскаго вѣдомства. 3341.

ПЛАНЫ ГОРОДОВЪ и СТРОЕНІЙ.

Объ утвержденіи плана городу Екатеринбургу. 2697.—О представленіи Министромъ Внутреннихъ дѣлъ непосредственно на Высочайшее усмотрѣніе плановъ и описаній древнихъ зданій. 2857, *Таб. I. § 11.* О планахъ городовъ и строеній, представляемыхъ на Высочайшее усмотрѣніе чрезъ Комитетъ Министровъ. *Таб. II. §§ 13, 14, 37, 38, 39.*

ПЛАТИНА.

О количествѣ добываемой изъ песка платины на Гороблагодатскихъ заводахъ. 2889, *ст. I, п. 5.*

ПОВЕРСТНЫЯ ДЕНЬГИ. *См.* Подорожныя.

ПОВИВАЛЬНЫЯ БАБКИ. *См.* Акушеры.

ПОВИННОСТИ ГОРОДСКІЯ.

Дома Профессоровъ, учителей и другихъ лицъ, учебныя званія имѣющихъ, обязаны нести наравнѣ съ прочими городскими обывателями полицейскія и общественныя повинности, исключая квартирной, отъ коей освобождаются. 3280.

ПОВИННОСТИ ЗЕМСКІЯ и МІРСКІЯ.

О земскихъ повинностяхъ тѣхъ Губерній, гдѣ учреждены Военныя Поселенія. 2689. — Объ употребленіи изъ наличныхъ земскихъ сборовъ суммъ на непридвидимые расходы заимообразно на счетъ будущаго сбора. 2893.— О производствѣ раскладокъ земскихъ повинностей по Лифляндской Губерніи, безъ участія Депутатовъ со стороны Духовенства. 2915.— О сборѣ на воинскія потребности по Витебской Губерніи. 3061. — Объ освобожденіи крестьянъ Удѣльнаго вѣдомства отъ земскаго сбора на содержаніе Канцелярій Коммиссій народнаго продовольствія. 3116.—Губернаторы могутъ разрѣшать расходы на земскія повинности въ непредвидимыхъ случаяхъ до 2000 руб. 3190.—Объ употребленіи изъ земскихъ сборовъ суммъ на содержаніе временныхъ Карантиновъ, съ возвратомъ отъ казны по представленію отчетовъ. 3295.

ПОДАТИ ПОДУШНЫЯ и ОБРОЧНЫЯ.

О невзыскиваніи податей съ помѣщиковъ за людей, получившихъ свободу по рѣшенію Судебнаго мѣста. 2843.—О неисключеніи изъ переписи тѣхъ изъ Запорожцевъ и волонтеровъ, коихъ братья или сыновья поступили въ полки безъ особеннаго разрѣшенія высшей власти. 2859.—О предоставленіи 3-лѣтней льготы отъ платежа податей помѣщичьимъ крестьянамъ изъ иновѣрцевъ, пріемлющимъ Св. крещеніе. 2863.—О платежѣ обязанными поселянами подушной подати. 2909, *п. 6.* — Съ Крымскихъ Татаръ сбирать подушную подать по 1 руб. 50 коп. съ души. 2956. — Объ освобожденіи жителей Бомбакской и Шурагельской дистанцій въ Лорійской степи отъ платежа казенныхъ податей. 2975.—Объ изъятіи отъ платежа крестьянскихъ податей мѣщанъ, водворившихся въ казенныхъ мѣстечкахъ и селеніяхъ отдѣльными обществами. 3087.— О сборѣ оброка съ приписныхъ къ Тульскому оружейному заводу крестьянъ. 3187.— Объ исключеніи изъ помѣщичьяго оклада со 2-й половины 1824 года людей, которые до состоянія мнѣнія Государственнаго Совѣта, 12 Марта 1824 года Высочайше утвержденнаго, отсуждены отъ помѣщичьяго владѣнія. 3273.

ПОДАТЬ СЪ КУПЕЧЕСКИХЪ КАПИТАЛОВЪ.

О дарованіи пятилѣтней льготы купцамъ города Георгіевска, переселяющимся въ новоучреждаемый при минеральныхъ водахъ городъ, отъ взноса процентныхъ денегъ съ гильдейскихъ капиталовъ. 2625.—О невключеніи золота и серебра въ слиткахъ, а также и монеты въ число суммы 300.000

рублей назначенной для ежегодной торговли купцовъ 2 гильдіи. 3030.

ПОДАТЬ съ СВИДѢТЕЛЬСТВЪ НА ПРАВО ТОРГОВЛИ.

О взысканіи гильдейскихъ повинностей съ лицъ, содержащихъ фабрики на арендѣ. 2666. — О перемѣнѣ срока для полученія свидѣтельствъ на право продажи водокъ Россійскаго произведенія изъ ренсковыхъ погребовъ. 2872. — О свидѣтельствахъ на содержаніе трактировъ и временныхъ трактирныхъ палатокъ. 2873.—О дозволеніи личнымъ Дворянамъ, несостоящимъ въ службѣ, вступать въ подряды, поставки откупа, не иначе, какъ взявъ торговыя свидѣтельства соотвѣтственно подрядной суммѣ. 2946.

ПОДВОДЫ.

О дозволеніи Исправникамъ и командируемымъ отъ нихъ людямъ по дѣламъ слѣдственнымъ и Полицейскимъ, брать обывательскія подводы въ заводскихъ округахъ безъ платежа прогоновъ. 2742.

ПОДДАНСТВО и ПРИСЯГА НА ОНОЕ.

О приниманіи въ подданство только тѣхъ переселяющихся въ Россію Австрійскихъ подданныхъ, которые будутъ имѣть свидѣтельства о согласіи тамошняго Правительства на водвореніе ихъ въ Государствѣ. 3125.

ПОДОРОЖНЫЯ.

О нетребованіи военнымъ чинамъ на почтовыхъ станціяхъ излишнихъ лошадей сверхъ числа, положеннаго въ подорожныхъ. 2714.— О возвратѣ въ казну поверстныхъ денегъ съ подороженъ, выдаваемыхъ командируемымъ на счетъ виновныхъ. 2733.—О взысканіяхъ за испорченныя подорожныя и бланкеты. 3057. — О выдачѣ Губернскимъ Маршаламъ и Предводителямъ Дворянства, при отъѣздѣ по дѣламъ службы изъ Губернскаго города подороженъ срокомъ на три мѣсяца. 3163.

ПОДРЯДЫ.

О лучшемъ образѣ доставленія для казны разныхъ предметовъ, и о подтвержденіи всѣмъ вѣдомствамъ, дабы при соображеніяхъ на счетъ употребленія коммиссіонеровъ не отступали отъ общихъ законами установленныхъ правилъ. 2669. — О постановленіи на видъ всѣмъ мѣстамъ, гдѣ казенные подряды совершаются, дабы неисправныхъ подрядчиковъ къ новымъ подрядамъ не допускали и не оставляли въ рукахъ ихъ значительныхъ казенныхъ суммъ. 2871.—О обязанности Начальниковъ Губерній испрашивать разрѣшенія отъ Сената на заключеніе контрактовъ съ подрядчиками, свыше 10.000 руб. изъ городскихъ доходовъ. 2900. — О дозволеніи личнымъ Дворянамъ, не состоящимъ въ службѣ, вступать въ подряды, поставки и откупы, не иначе, какъ взявъ торговыя свидѣтельства соотвѣтственно подрядной суммѣ. 2946.—О принятіи въ залогъ при подрядахъ по Военному Министерству, выдаваемыхъ изъ Опекунскихъ Совѣтовъ дополнительныхъ свидѣтельствъ по 50 руб. на душу. 3076.—О допущеніи военныхъ поселянъ къ подрядамъ на продовольствіе госпиталей въ своихъ полкахъ. 3107.—Объ оставленіи въ своей силѣ только до окончанія настоящей войны дозволенія принимать по Военному Министерству въ залоги при подрядахъ дополнительныя свидѣтельства, выдаваемыя изъ Опекунскихъ Совѣтовъ по 50 руб. на душу на заложенныя дворянскія имѣнія, и о продажѣ сихъ залоговъ въ случаѣ неисправности по займу или подряду. 3121.—О копіяхъ съ свидѣтельствъ, на заложенныя въ Сохранной Казнѣ имѣнія, выдаваемыхъ для залога по питейнымъ откупамъ и подрядамъ. 3262, *§§ 54—61.*

ПОДСУДНОСТЬ.

Дѣла по спорамъ казенныхъ поселянъ съ казаками о земляхъ и рыбныхъ ловляхъ производить не въ Казенныхъ Палатахъ, а въ общихъ Судебныхъ мѣстахъ. 2738. — Дѣла по сухопутному и морскимъ вѣдомствамъ, по коимъ за смертію лица виновнаго настоять будетъ сужденіе объ одномъ только казенномъ взысканіи, разсматривать въ Сенатѣ. 2801. — Россійскимъ подданнымъ въ Турецкой Имперіи состоять токмо подъ Судебнымъ и Полицейскимъ вѣдомствамъ Россійскихъ Министра и Консуловъ. 3128, *Трак. съ Турц. ст. VII.* — Отставные мастеровые Сестрорѣцкаго завода, ихъ жены и дѣти женскаго пола подлежатъ по дѣламъ уголовнымъ Суду Гражданскихъ Уголовныхъ Палатъ. 3357, *Гл. III.*

74. Тамъ же § Полож. Ижевск. зав. Гл. III, § 76.

ПОДУШНЫЙ ОКЛАДЪ.

О неизключеніи изъ переписи тѣхъ изъ Запорожцевъ и волонтеровъ, коихъ братья или сыновья поступили въ полки безъ особеннаго разрѣшенія Высшей власти. 2859. — Объ окончательномъ воспрещеніи принимать въ службу людей податнаго состоянія. 3191. — Объ исключеніи изъ подушнаго оклада, принимаемыхъ въ Кавказскіе линейные казаки однодворцевъ и казенныхъ крестьянъ. 3205.

ПОЖАЛОВАНІЕ ЗЕМЕЛЬ. *См.* Земли.

ПОЖАРЫ, ПОЖАРНАЯ КОМАНДА.

Объ устройствѣ пожарной части въ городѣ Вологдѣ. 2841. — О увеличеніи штрафа за держаніе огня на судахъ при Рыбинскихъ пристаняхъ. 2989.

ПОЖЕРТВОВАНІЯ.

Министръ Внутреннихъ дѣлъ представляетъ на Высочайшее усмотрѣніе чрезъ Комитетъ Министровъ о дозволеніи открыть подписки на разныя общественныя предпріятія, на пособіе въ пользу разоренныхъ городовъ и жителей, на богоугодныя заведенія, на памятники и тому подобное. 2857, *Таб. II. § 11, 21, 22, 23 24, 32.*—О доставленіи извѣстій въ Министерство Внутреннихъ дѣлъ о тѣхъ приношеніяхъ, которыя впредь завѣщаемы будутъ въ пользу тюремъ и арестантовъ. 3217.

ПОЗЕМЕЛЬНЫЯ ДЕНЬГИ.

Объ уравненіи въ городѣ Сызранѣ поземельнаго сбора. 3005.

ПОІЕЗУИТСКІЯ ИМѢНІЯ. *См.* Іезуиты.

ПОЛИЦЕЙСКІЯ МѢСТА, ЧИНОВНИКИ И КОМАНДЫ.

О требованіи для прибавки къ штату Московской Полиціи нижнихъ чиновъ изъ внутренней стражи, чрезъ посредство Министерства Внутреннихъ дѣлъ. 2688.—Объ учрежденіи Полиціи въ Соломбальскомъ селеніи, Архангельскому Адмиралтейству принадлежащемъ. 2788.—Объ устройствѣ Полиціи и пожарной части въ городѣ Вологдѣ. 2841. — Порядокъ опредѣленія Полицеймейстеровъ. 2857. *Лит. С.*—О штатѣ Полиціи въ городѣ Севастополѣ. 3006.—О разрѣшеніи Генералъ-Губернаторовъ, Военныхъ и Гражданскихъ Губернаторовъ налагать временные аресты на нижнихъ Полицейскихъ служителей по степени вины ихъ. 3015. —Объ опредѣленіи въ Повѣтовые города Подольской Губерніи Литніевцы и Ямполь по одному Квартальному Надзирателю. 3048. — Объ отчетности въ суммахъ, отпускаемыхъ Частнымъ Приставамъ на очищеніе городскихъ мостовъ. 3114.—О назначеніи Ветеринарному Врачу С. Петербургской Полиціи на разъѣзды по 600 р. въ годъ. 3256.—Штатъ Полиціи города Смоленска. 3316.—О производствѣ въ унтеръ-офицеры и лишеніи сего званія рядовыхъ, служащихъ при Полиціи въ городахъ. 3326.

См. также: Оберъ-Полицеймейстеры.

ПОЛКИ.

I. Полки (вообще).

Положеніе объ управленіи резервныхъ войскъ. 2604. — О доставленіи ежегодно отъ Начальниковъ дивизій въ Артиллерійскій Департаментъ вѣдомостей, объ оружейныхъ вещахъ, оказавшихся негодными. 2657.— О рейтузахъ и панталонахъ, какія дозволяется носить войскамъ. 2973.— Положеніе о полковыхъ лазаретахъ. 3010. — О непріемѣ прошеній отъ Офицеровъ о переводѣ ихъ изъ одного полка въ другой для совмѣстной службы съ родственниками. 3148. — О требованіи Корпуснымъ Командирамъ утраченныхъ на войнѣ вещей и оружія вновь безъ промедленія. 3196. — О прибавкѣ жалованья полковымъ Священникамъ. 3324.

II. Полки пѣшіе.

Объ измѣненіяхъ въ положеніи 1 Учебнаго Карабинернаго полка. 2782.—О номерахъ на киверныхъ гербахъ и мундирныхъ пуговицахъ въ пѣхотѣ. 3214.

III. Полки Кавалерійскіе.

О сформированіи образцоваго Кавалерійскаго полка на постоянномъ основаніи. 2603. — О переформированіи полковъ 2 Кирасирской дивизіи въ четырехъ-эскадронный составъ и о обращеніи 5 и 6 эскадроновъ въ округи Военнаго поселенія. 3110. — О переформированіи нѣкоторыхъ Кавалерійскихъ полковъ. 3240.

—О номерахъ, какіе имѣть Уланскимъ дивизіямъ. 3281. — При 4 Уланской дивизіи имѣть двѣ Конно-артиллерійскія роты. 3361.

IV. Полки Гарнизонные.

О расформированіи нѣкоторыхъ Гарнизонныхъ полковъ; о причисленіи Горныхъ баталіоновъ къ корпусамъ Оренбургскому и Сибирскому и о переименованіи Гарнизонныхъ баталіоновъ Линейными баталіонами. 2825.

ПОЛЬСКОЕ ЦАРСТВО.

Положеніе о управленіи дѣлами Греко-Россійской церкви въ Царствѣ Польскомъ. 2621. — О выдачѣ заграничныхъ паспортовъ подданнымъ Царства Польскаго при выѣздѣ изъ Россіи. 2705.—О короноваціи Его Императорскаго Величества на Царство Польское. 2867. — О зачетѣ нижнимъ чинамъ Польской службы, опредѣлившимся послѣ отставки въ Россійскую, прежней ихъ службы въ срокъ выслуги для производства въ Офицеры. 3120.

ПОНТОНЫ. *См.* Инженеры, *ст. II.*

ПОРТЫ и ГАВАНИ.

Объ опредѣленіи письмоводителя и двухъ писцовъ при Инспекторѣ Одесскаго карантина и Капитанѣ порта. 3012.—О недозволеніи вновь строить домы въ Соломбальскомъ селеніи нижнимъ чинамъ морскаго вѣдомства, находящимся на службѣ. 3105. — Объ уничтоженіи слѣдственной Коммиссіи при Николаевскомъ портѣ. 3384.

ПОСЕЛЕНІЕ ВОЕННОЕ.

Объ управленіи поселенныхъ войскъ, въ резервѣ состоящихъ. 2604. — О доставленіи въ Главный Штабъ по Военному поселенію паспортовъ, остающихся послѣ умершихъ нижнихъ чиновъ, уволенныхъ изъ поселенныхъ полковъ. 2605. — О земскихъ повинностяхъ тѣхъ Губерній, гдѣ учреждены Военныя поселенія. 2689. — О возобновленіи продажи питей въ округѣ Военнаго поселенія 2 Піонерной бригады, расположенной въ Могилевской Губерніи. 2713. — Объ отдачѣ въ военное вѣдомство казенныхъ селеній Рышева и Сопки, состоящихъ Новгородской Губерніи Крестецкаго уѣзда. 2739. — Объ оставленіи по прежнему Почтовыхъ Конторъ въ городахъ Елисаветградѣ и Ольвіополѣ, поступившихъ въ вѣдомство Военныхъ поселеній. 2848.—Объ изключеніи изъ казеннаго вѣдомства Новгородской Губерніи деревни Жуковой, поступившей въ составъ Военнаго поселенія. 2855. — Объ отдачѣ въ составъ Военнаго поселенія казенныхъ крестьянъ, жительствующихъ въ городѣ Ольвіополѣ. 2943.—О допущеніи военныхъ поселянъ къ подрядамъ на продовольствіе госпиталей въ своихъ полкахъ. 3107.—О обращеніи въ округи Военнаго поселенія 5 и 6 эскадроновъ полковъ 2 Кирасирской дивизіи. 3110.—О назначеніи Штаба поселенному второму Резервному Кавалерійскому корпусу. 3156. — Обязанности Гражданскаго Начальства, въ случаѣ неисправностей со стороны мѣстъ, Военному поселенію подвѣдомственныхъ, увѣдомлять Управляющаго Главнымъ Штабомъ по Военному поселенію для доклада Государю Императору. 3162. — О дозволеніи приписывать къ казеннымъ селеніямъ нижнихъ чиновъ, уволенныхъ изъ поселенныхъ полковъ за выслугу 20 лѣтъ. 3313. — Объ отдачѣ на откупъ питейной продажи въ округахъ Военнаго Поселенія отдѣльно отъ мѣстъ Гражданскаго вѣдомства. 3341.

ПОСЕЛЕНІЕ ИНОСТРАННЫХЪ.

О межеваніи въ Таврической Губерніи земель, принадлежащихъ иностраннымъ колонистамъ. 2617, *Гл. II. § 22.*—Правила о введеніи особаго Церковнаго Устава для поселенныхъ въ Грузіи Протестантскихъ Сепаратистовъ. 2659.—Порядокъ опредѣленія Предсѣдателя и Членовъ Попечительнаго Комитета о колонистахъ Южнаго края Россіи, Членовъ Конторъ иностранныхъ поселенцевъ, Главнаго Судьи Саратовской и Смотрителей надъ С. Петербургскими колоніями. 2857, *Лит. А. В. С.*—Объ отдачѣ въ тѣхъ колоніяхъ Херсонской и Таврической Губерній, коимъ истекли льготные годы, питейной продажи на откупъ. 2901, *п. 1.* — О бракоразводныхъ дѣлахъ между Нѣмецкими поселенцами въ Грузіи, коихъ мужья или жены уведены въ плѣнъ. 3318. — Объ исправленіи духовныхъ требъ въ приходахъ колонистовъ разныхъ Протестантскихъ исповѣданій. 3346.

ПОСЛУЖНЫЕ СПИСКИ.

О своевременномъ доставленіи въ Герольдію формулярныхъ списковъ о чиновникахъ. 2910.

ПОСЛЫ, ПОСЛАННИКИ и МИНИСТРЫ.

О вычетахъ за повышеніе чиновъ и патенты съ Пословъ, Министровъ и другихъ акредитованныхъ особъ, находящихся въ чужихъ краяхъ на службѣ. 2694. — Объ имѣніи нѣсколькихъ Горныхъ Чиновниковъ въ чужихъ краяхъ въ зависимости отъ Россійскихъ Миссій. 3079.— О назначеніи при Миссіи во Франціи Агента Министерства Финансовъ по Мануфактурной промышлености и по торговлѣ. 3080.

ПОСТОЙ.

О неосвобожденіи иногородныхъ купцовъ, имѣющихъ по торговымъ промысламъ постоянное въ одномъ городѣ или мѣстечкѣ по 10 лѣтъ и болѣе пребываніе, отъ денежныхъ складокъ на отправленія квартирной повинности. 2757. — Порядокъ освобожденія городовъ по чрезвычайнымъ случаямъ и произшествіямъ отъ квартированія. 2857, *Табл. I, § 16.* — Объ устройствѣ квартирной части въ городѣ Севастополѣ. 2996. — О дарованіи льготы отъ постоя жителямъ города Тифлиса за построеніе новыхъ домовъ. 3049. — О повсемѣстномъ освобожденіи отъ постоя домовъ бѣдныхъ городскихъ обывателей, чиновниковъ и приказнослужителей, имѣющихъ не болѣе одного жилаго покоя. 3238.—Объ увольненіи домовъ Профессоровъ, Учителей и другихъ лицъ Учебнаго званія отъ квартирной повинности. 3280.

ПОЧТА.

О незадерживаніи на почтахъ посылокъ на Высочайшее Имя. 2654.—О возстановленіи двукратнаго въ недѣлю отправленія почты изъ Несвижа чрезъ Пинскъ въ Ровно. 2748.— Объ учрежденіи экстра—почты между Одессою и Николаевомъ. 2791. —О продажѣ экипажей Радзивиловскаго почтъ - дилижанса обществу учредителей дилижансовъ по Московскому тракту и объ оставленіи четырехъ каретъ для употребленія по Динабургскому тракту. 3115.— Объ учрежденіи почтовыхъ параходовъ. 3311. — О принятіи въ руководство по Финляндіи дорожника, составленнаго Горнбургомъ. 3343.

ПОЧТАЛІОНЫ и НИЖНІЕ ПОЧТОВЫЕ СЛУЖИТЕЛИ.

Объ отдачѣ въ Приказы Общественнаго Призрѣнія дѣтей нижнихъ почтовыхъ служителей, остающихся по смерти родителей безъ призрѣнія. 2747.—О увеличеніи платы Приказамъ Общественнаго Призрѣнія за леченіе въ больницахъ ихъ вѣдомства нижнихъ почтовыхъ служителей. 3204.—О пенсіяхъ нижнимъ почтовымъ служителямъ. 3349.—Дѣтей нижнихъ почтовыхъ служителей, конхъ отцы за дурное поведеніе опредѣлены въ военную службу, отсылать въ Военное вѣдомство. 3390.

ПОЧТМЕЙСТЕРЫ, ПОЧТОВЫЯ КОНТОРЫ, ЭКСПЕДИЦІИ и КАНЦЕЛЯРСКІЕ СЛУЖИТЕЛИ.

Объ учрежденіи въ городѣ Нахичеванѣ Почтовой Экспедиціи. 2728.—О раздѣленіи удержанной, по открытіи тайной пересылки чрезъ почту ассигнацій и банковыхъ билетовъ, половинной суммы между лицами почтоваго и карантиннаго вѣдомства, участвовавшими въ томъ открытіи. 2767.—Объ оставленіи на прежнемъ положеніи Почтовыхъ Конторъ въ городахъ: Елисаветградѣ и Ольвіополѣ, поступившихъ въ вѣдомство Военныхъ поселеній. 2848. —О учрежденіи въ городѣ Чугуевѣ постоянной Почтовой Экспедиціи. 2906.— О приглашеніи въ Комитеты, учрежденные для разсмотрѣнія предположенія о перемѣнѣ дорогъ, гдѣ находятся Почтамты, Почтъ-Директоровъ, а въ Губернскихъ городахъ Почтмейстеровъ. 3301.

ПОЧТОВАЯ ПОВИННОСТЬ.

Объ уравненіи Курляндской Губерніи по почтовой части съ прочими Остзейскими Губерніями, когда новый трактъ на Юрбургъ устроенъ будетъ. 3271.

ПОЧТОВЫЯ ЛОШАДИ.

О нетребованіи военнымъ чинамъ на почтовыхъ станціяхъ излишнихъ лошадей сверхъ числа, положеннаго въ подорожныхъ. 2714.

ПОЧТОВЫЯ СТАНЦІИ и ТРАКТЫ.

Учрежденіе большаго почтоваго тракта отъ Могилева чрезъ Бобруйскую крѣпость въ Волынскую Губернію, вмѣсто прежняго Рогачевскаго тракта. 2969. — Объ учрежденіи новаго

почтоваго тракта изъ Москвы въ Кенигсбергъ чрезъ города: Шавль, Цитовяны, Россіены и Юрбургъ. 2992.—Объ оставленіи на прежнемъ положеніи содержанія почтовыхъ станцій и трактовъ въ Курляндіи. 3271.

ПОШЛИНЫ КРѢПОСТНЫЯ.

Подтвержденіе объ освобожденіи Воспитательнаго дома отъ платежа крѣпостныхъ пошлинъ съ совершенія купчихъ на проданныя имѣнія по просроченнымъ займамъ изъ Сохранной Казны. 3262, *§ 46.*

ПОШЛИНЫ ЛАСТОВЫЯ.

Объ измѣреніи кораблей и вычисленіи корабельныхъ ластовъ, для взысканія ластовыхъ денегъ. 3008.

ПОШЛИНЫ съ ИМѢНІЙ, ПЕРЕВОДИМЫХЪ ЗА ГРАНИЦУ.

О невзиманіи пошлинъ съ имѣній, переводимыхъ за границу Сардинскими подданными. 2942.

ПРЕДВОДИТЕЛИ ДВОРЯНСТВА. *См.* Дворянскіе Предводители.

ПРИВИЛЛЕГІИ на ИЗОБРѢТЕНІЯ въ РЕМЕСЛАХЪ и ХУДОЖЕСТВАХЪ.

Привиллегія, выданная сыновьямъ Механика Утгофа на изобрѣтенную машину для разрѣзыванія кожъ. 2590. — Привиллегія, выданная С. Петербургскому клавикордному мастеру Шредеру на усовершенствованный имъ рояль-флигель. 2813.—О выдачѣ привиллегій на изобрѣтенія. 2845. — Привиллегія кловикордному мастеру Людеке на изобрѣтенный имъ флигель-фортепіано. 2865. — Привиллегія иностранному мастеру Бейеру на изобрѣтенную имъ машину для дѣланія особаго рода гвоздей или шпилекъ для подбивки сапоговъ. 2891. — Привиллегія Амстердамскому уроженцу Кульману на изобрѣтаемые имъ очки. 2962.—Привиллегія Маркшейдеру 9 класса Смирнову на вновь изобрѣтенную круговращательную паровую машину. 3066.—Привиллегія Надворному Совѣтнику Миллеру на усовершенствованную имъ мукомольную мельницу. 3067.—Привиллегія иностранцу Геллерману на машину, изобрѣтенную имъ для пользованія заикающихся. 3093. — Привиллегія, выданная Гиттенфервалтеру Петру Языкову, на пользованіе въ теченіи десяти лѣтъ изобрѣтенною имъ машиною для обдѣлыванія овса. 3277. — О выдачѣ привиллегіи хозяину парохода Георгъ Жалифу. 3311.

ПРИДВОРНЫЕ ЧИНЫ и СЛУЖИТЕЛИ.

О парадныхъ мундирахъ первыхъ и вторыхъ чиновъ Двора, и Камеръ-Геровъ и Камеръ-Юнкеровъ. 2704. — Порядокъ удостоиванія Придворныхъ офиціантовъ къ знаку отличія безпорочной службы. 2850, *n. 11.* О невключеніи въ счетъ выслуги на полученіе знака отличія безпорочной службы времени нахожденія въ званіи Камеръ-Юнкера или Камеръ-Гера при Высочайшемъ Дворѣ, безъ всякой другой службы. *n. 12.*—О перемѣнѣ пуговицъ на вседневныхъ мундирахъ первыхъ и вторыхъ чиновъ Двора и Камеръ-Геровъ и Камеръ-Юнкеровъ. 3108.

ПРИКАЗЪ ТОБОЛЬСКІЙ О ССЫЛЬНЫХЪ.

См. Ссылка, Ссыльные.

ПРИКАЗЫ ОБЩЕСТВЕННАГО ПРИЗРѢНІЯ.

I. Учрежденіе Приказовъ Общественнаго Призрѣнія.

Предоставленіе Министру Внутреннихъ дѣлъ вводить въ составъ управленія Приказовъ и ихъ заведеній лицъ, кои могутъ быть для сего полезными. 2857, *Табл. III, § 9.*

II. Заведенія Приказовъ Общественнаго Призрѣнія.

Объ устройствѣ зданія для заведеній Пермскаго Приказа Общественнаго Призрѣнія. 2680. —Объ отдачѣ въ Приказы Общественнаго Призрѣнія дѣтей нижнихъ почтовыхъ служителей, остающихся по смерти родителей безъ призрѣнія. 2747. — О взиманіи по Обуховской больницѣ за больныхъ своекоштныхъ вмѣсто 10 по 18 р. въ мѣсяцъ и о распространеніи сего по дому ума лишенныхъ и по больницамъ, остающимся въ вѣденіи С. Петербургскаго Приказа Общественнаго Призрѣнія. 2790.— О случаяхъ по заведеніямъ Приказовъ, въ коихъ дѣла поступаютъ на Высочайшее усмотрѣніе чрезъ Комитетъ Министровъ. 2857, *Табл. II, §§ 26—29.*—Объ учрежденіи фельдшерскихъ школъ при больницахъ Общественнаго Призрѣнія, по изданному для сего положенію. 2862.—Положеніе для управленія заведеніями Приказа Общественнаго Призрѣнія въ С. Пе-

тербургѣ. 2916. — Объ опредѣленіи въ службу и производствѣ въ чины воспитанниковъ Приказовъ Общественнаго Призрѣнія. 3024.— О помѣщеніи въ заведенія Приказовъ отставныхъ военныхъ нижнихъ чиновъ, списывающихъ себѣ пропитаніе милостынею. 3263.—О вицъ-мундирѣ классныхъ чиновниковъ, служащихъ въ вѣдомствѣ Попечительнаго Совѣта заведеній Общественнаго Призрѣнія въ С. Петербургѣ. 3314.

III. Капиталы и доходы Приказовъ Общественнаго Призрѣнія.

Порядокъ дѣлопроизводства въ Министерствѣ Внутреннихъ дѣлъ по капиталамъ Приказовъ Общественнаго Призрѣнія. 2857, *Табл. I, ſ 8. Табл. II, ſſ 21 — 27. Табл. III, ſ 10, 11.*—О процентныхъ деньгахъ, слѣдующихъ Приказамъ съ неисправныхъ откупщиковъ. 2914.— О частныхъ капиталахъ, въ Приказы поступающихъ. 2917.—О увеличеніи платы Приказамъ за леченіе въ больницахъ ихъ вѣдомства нижнихъ почтовыхъ служителей. 3204.— О принятіи въ залогъ по питейнымъ откупамъ билетовъ Приказовъ. 3222, *п. 1.*—О платежѣ процентовъ на капиталы Приказовъ или ихъ заведеній, внесенные въ Сохранныя Казны. 3262, *ſſ 2, 3.*— Объ отпускѣ Витебскому Приказу въ теченіи двухъ лѣтъ по 5000 рублей изъ Государственнаго Казначейства. 3320.— Предоставлять въ пользу Приказовъ излишекъ вѣсовыхъ денегъ, присылаемыхъ въ Сенатскую Типографію для припечатанія объявленій о совершенныхъ и явленныхъ крѣпостныхъ актовъ и о вызовѣ тяжущихся. 3364.

ПРИРАЩЕНІЕ ЗЕМЛИ.

Гдѣ межа приходитъ между двухъ владѣній на рѣкѣ, тамъ границею сихъ владѣній полагать средину водянаго пространства, не смотря на отмытіе котораго либо берега и на уклоненіе фарватера; обсохшею же землею и растущимъ на оной тальникомъ пользоваться каждому владѣльцу противъ своихъ дачъ въ томъ пространствѣ, какое значится на выданномъ межевомъ планѣ; острова, вновь составившіеся на рѣкахъ, раздѣлять между обоими береговыми владѣльцами по поламъ, вдоль по теченію рѣки. 3359.

ПРИСЯГА НА ВѢРНОСТЬ ПОДДАНСТВА. *См.* Подданство и присяга на оное.

ПРИСЯГА по СУДНЫМЪ ДѢЛАМЪ.

Межевымъ Судамъ 1-й инстанціи приводить тяжущихся къ присягѣ о вѣрности и несокрытіи документовъ. 2681.—О предоставленіи въ собственность крестьянкѣ Носковой, оставленныхъ ей предъ смертію крестьяниномъ Малачкинымъ, двухъ билетовъ Заемнаго Банка на 6000 руб. не прежде, какъ по выполненіи ею присяги въ томъ, что оные билеты оставлены Малачкинымъ въ ея собственность. 2795.

ПРОБИРНЫЯ ПАЛАТКИ.

Объ учрежденіи Пробирной Палатки въ городѣ Семипалатинскѣ Омской Области. 2885.

ПРОВІАНТСКОЕ ВѢДОМСТВО.

О доставленіи въ Мингрелію хлѣба въ двойныхъ куляхъ. 2768.— О закрытіи Коммиссій и Комитета Провіантскихъ дѣлъ. 2775, *п. 2.* —О возложеніи на Провіантскій Департаментъ заготовленія муки для С. Петербургскихъ запасныхъ магазиновъ. 3150.—О дачѣ провіанта инвалидамъ Каменно-островскаго Инвалиднаго корпуса, получающимъ не свыше 36 рублей въ годъ. 3278.

ПРОГОНЫ.

О выдачѣ прогонныхъ денегъ Генераламъ, Штабъ и Оберъ-Офицерамъ, переводимымъ по надобности службы изъ одной команды въ другую. 2670.—О распространеніи на Гражданскихъ чиновниковъ Высочайшаго повелѣнія 4 Іюня 1819 года о выдачѣ прогоновъ Военнымъ чиновникамъ, ѣдущимъ чрезъ Кавказъ въ Грузію. 2746.— О назначеніи чиновникамъ Министерства Внутреннихъ дѣлъ, отправляемымъ для произведенія и осмотра разныхъ частей, путевыхъ издержекъ и прогоновъ. 2857, *Табл. I, ſ 4. Табл. III, ſ 6.*—О прогонахъ командируемымъ изъ войска Донскаго Генераламъ и Офицерамъ. 3227.

ПРОДАЖА. *См.* Купля и продажа.

ПРОДАЖА съ ПУБЛИЧНАГО ТОРГА ИМѢНІЙ ДВИЖИМЫХЪ и НЕДВИЖИМЫХЪ.

Земскіе Суды, при извѣщеніи владѣльцевъ о продажѣ имѣнія ихъ съ публичнаго торга за долги, обязаны брать съ нихъ въ томъ подписки и представлять Губернскимъ Правленіямъ

П.

для храненія оныхъ при производствѣ дѣлъ. 2986. — О непродажѣ съ аукціона Святыхъ Иконъ за казенныя взысканія. 3088.— О дозволеніи заводчикамъ конскихъ заводовъ продавать на ярманкахъ лошадей съ аукціона. 3157. —О продажѣ недвижимыхъ имѣній, просроченныхъ по займу изъ Сохранной Казны. 3262, *§§ 42—49.*

ПРОДОВОЛЬСТВІЕ НАРОДНОЕ.

Порядокъ производства дѣлъ въ Министерствѣ Внутреннихъ дѣлъ по предмету народнаго продовольствія. 2857, *Табл. I, § 10. Табл. II, §§ 16, 17, 18, 19, 25. Табл. III, §§ 7, 8.*— Объ освобожденіи крестьянъ удѣльнаго вѣдомства отъ земскаго сбора на содержаніе Канцеляріи, Коммиссій народнаго продовольствія. 3116.

ПРОЗВАНІЯ и ИМЕНА.

О наказаніи ссыльныхъ поселенцевъ въ Сибири, мѣняющихся именами. 3377.

ПРОИЗШЕСТВІЯ.

О донесеніи Его Величеству немедленно о важныхъ произшествіяхъ въ церквахъ. 2588. —О описываніи произшествій въ вѣдомостяхъ и особыхъ донесеніяхъ со всѣми подробностями. 2701.—Порядокъ представленія на Высочайшее усмотрѣніе о чрезвычайныхъ случаяхъ и произшествіяхъ, отъ коихъ города пострадали и о произшествіяхъ въ карантинахъ. 2857, *Табл. I, §§ 14, 15, 16, 22.*

ПРОКУРОРЫ и СТРЯПЧІЕ.

Назначеніе слѣдственнымъ Стряпчимъ въ Столицахъ денегъ на разъѣзды. 2585.—Ходатайство по дѣламъ, до удѣльныхъ крестьянъ касающимся, имѣть въ тѣхъ Губерніяхъ, въ которыхъ нѣтъ Удѣльныхъ Конторъ, Губернскимъ и Уѣзднымъ Стряпчимъ. 2771.—Прокуроры и Стряпчіе обязаны имѣть неусыпное попеченіе о скорѣйшемъ и правильномъ рѣшеніи корчемныхъ дѣлъ. 3315, *§ 6.*— О власти Министра Юстиціи участвовать въ опредѣленіи Губернскихъ и Областныхъ Прокуроровъ въ Сибирскихъ Губерніяхъ. 3381.—Губернскимъ Прокурорамъ присутствовать при Дворянскихъ выборахъ. 3383.

П.

ПРОПИСКА ДУШЪ, ПРОПИСНЫЕ. *См.* Ревизія душъ.

ПТИЦЕЛОВСТВО. *См.* Охота.

ПУСТЫНИ. *См.* Монастыри.

ПУТИ СООБЩЕНІЯ.

О производствѣ порціонныхъ денегъ Офицерамъ Корпуса Путей Сообщенія, производящимъ работы въ посторонихъ вѣдомствахъ. 2624.—О перемѣщеніи Шавельскаго Экономическаго Комитета Путей Сообщенія въ Ригу и о порученіи оному завѣдыванія хозяйственною частію по работамъ VII округа Путей Сообщенія. 2638.— Положеніе Временной Контрольной Коммиссіи для ревизіи отчетовъ вѣдомства Путей Сообщенія. 2968.—Положеніе о Начальникѣ Штаба по Корпусу Путей Сообщенія. 3068. — О табеляхъ обмундированія курьеровъ, писарей, сторожей и другихъ нестроевыхъ чиновъ Корпуса Путей Сообщенія. 3089. — О распространеніи на нижнихъ чиновъ вѣдомства Главнаго Управленія Путей Сообщенія указа 1826 года о производствѣ двойнаго жалованья продолжающимъ службу по выслугѣ установленныхъ лѣтъ. 3112.—Положеніе о второмъ полубатальонѣ военнорабочаго баталіона № 9, предназначаемомъ для охраненія судоходства по Волгѣ и впадающимъ въ нее рѣкамъ: Окѣ, Сурѣ, Камѣ и Вяткѣ; штатъ онаго. 3210.—О дозволеніи Главному Управленію Путей Сообщенія назначать самому по работамъ, незаключающимъ въ себѣ особенной важности, письмоводителей, писцовъ, чертежниковъ и издержки на канцелярскіе и чертежные припасы, не испрашивая разрѣшенія Комитета Министровъ. 3223.

См. также: Дороги. Каналы. Судоходство по рѣкамъ и каналамъ. Институтъ Путей Сообщенія.

РАБОЧІЕ ДОМЫ. *См.* Смирительные и рабочіе домы.

Р.

РАЗОРЕННЫЕ ОТЪ РАЗНЫХЪ СЛУЧАЕВЪ.

Правила объ умноженіи капитала, предназначеннаго на вспоможеніе разореннымъ отъ разныхъ несчастныхъ случаевъ. 2653.

РАЗРѢШЕНІЕ ЗАПРЕЩЕНІЙ. *См.* Запрещенія на имѣнія.

РАСКОЛЬНИКИ.

Объ оставленіи раскольниковъ и другихъ людей, водворившихся въ Лифляндской и Витебской Губерніяхъ по покормежнымъ паспортамъ или проживающимъ безъ письменныхъ видовъ, на мѣстахъ нынѣшняго пребыванія ихъ. 2583. —О предоставленіи права на полученіе ордена Св. Анны духовнымъ лицамъ, обратившимъ къ церкви значительное число раскольниковъ. 2820, *Ст. ор. Св. Анны, ст. 49. буква А.*

РАСПУТСТВО.

О мѣрахъ для исправленія неслужащихъ чиновниковъ, обращающихся въ пьянствѣ, буйствѣ и распутствѣ. 2698.—О сужденіи отставныхъ чиновниковъ и дворянъ распутнаго поведенія. 2953. 3117. 3208.

РАТУШИ. *См.* Магистраты и Ратуши.

РЕВИЗІЯ ДУШЪ.

О причисленіи прописныхъ, умершихъ послѣ ревизіи, въ окладъ наравнѣ съ наличными. 2608. — О причисленіи въ окладъ прописныхъ въ ревизію, объявленныхъ по 1 Іюля 1827 года со второй половины 1826 года. 2609. — О нераспространеніи Всемилостивѣйшаго Манифеста 22 Августа 1826 года на подавшихъ о прописныхъ душахъ объявленія послѣ 1 Іюля 1827 года. 2614.—Объ исключеніи изъ ревизіи тѣхъ изъ возвратившихся въ подданство Россіи Запорожцевъ, кои поступятъ въ казачье войско. 2736. — Обязаннымъ поселянамъ, водворяемыхъ купцами на земляхъ ихъ, вести по каждой Губерніи особую подушную перепись. 2909, *n. 5.*—Просьбъ объ исключеніи изъ ревизіи записанныхъ въ сказкахъ лишнихъ душъ Казеннымъ Палатамъ не принимать, если по онымъ, за пропущеніемъ назначеннаго срока, уже было отказано. 3334.

РЕВИЗІЯ СЧЕТОВЪ.

Объ учиненіи Министрамъ распоряженія, чтобы подвѣдомственные имъ Департаменты при доставленіи отчетовъ своихъ на ревизію, присовокупляли удостовѣреніе о мѣстной повѣркѣ тѣхъ отчетовъ съ книгами и документами. 2632. —Положеніе о временныхъ Контрольныхъ Коммиссіяхъ для счетовъ военнаго вѣдомства по 1828 годъ и штаты онымъ. 2775.—О взысканіи пени за недоставленіе въ срокъ отчетовъ. 2830.—О правилахъ отчетности въ пересылаемыхъ суммахъ. 2852.—Объ открытіи временныхъ Контрольныхъ Коммиссій для счетовъ военнаго вѣдомства по 1828 годъ. 2883.—Объ учрежденіи при Коммиссаріатскомъ Департаментѣ особеннаго Отдѣленія для сдачи дѣлъ во временную Контрольную Коммиссаріатскую Коммиссію. 3050.—О правилахъ отчетности по вѣдомству Главнаго Управленія Иностранныхъ исповѣданій. 3113.—Объ отчетности въ суммахъ, отпускаемыхъ Частнымъ Приставамъ, на очищеніе городскихъ мостовъ. 3114. — Подтвержденіе объ исправномъ и своевременномъ доставленіи отчетовъ на ревизію въ Государственный Контроль. 3119.—О немедленномъ исполненіи требованій временной Контрольной Коммиссіи. 3154.—О производствѣ ревизіи подлинныхъ книгъ и счетовъ Черноморскаго Управленія за 1828 годъ въ Департаментѣ Морскихъ отчетовъ вѣдомства Государственнаго Контроля. 3209.—О возложеніи ревизіи книгъ и документовъ Тифлисской Таможни съ 1 Генваря 1829 года на Департаментъ Внѣшней Торговли. 3258. — Объ учрежденіи временной Контрольной Коммиссіи для ревизіи счетовъ Гражданскаго вѣдомства по 1828 годъ. 3288. — О преобразованіи временной Контрольной Коммиссіи для отчетовъ Гражданскаго вѣдомства по 1828 годъ. 3304.—О возвращеніи изъ Казенныхъ Палатъ отчетовъ, если найдены будутъ неполными, въ тѣ мѣста, изъ которыхъ были представлены. 3335.—Положеніе о временной Контрольной Коммиссіи для счетовъ морскаго вѣдомства. 3353.

РЕВИЗІЯ УГОЛОВНЫХЪ ДѢЛЪ.

Объ отсылкѣ въ Сенатъ на ревизію военносудныхъ дѣлъ о людяхъ Гражданскаго вѣдомства Имеретійской Области. 2595.—Порядокъ производства дѣлъ о бродягахъ, въ случаѣ не-

согласія Гражданскихъ Губернаторовъ съ рѣшеніемъ Уѣздныхъ Судовъ. 2856.—Губернаторы при конфирмаціи сентенцій о дворянахъ и чиновникахъ, сужденныхъ Полиціею за дурное поведеніе, непремѣнно должны приглашать къ совѣту Дворянскаго Предводителя. 2953. — Дѣла по оскорбленію родителей дѣтьми вносить на разсмотрѣніе Сената въ случаѣ несогласія Генералъ-Губернатора съ рѣшеніемъ Совѣстнаго Суда. 3023. — Губернаторамъ при конфирмаціи сентенцій Полиціи объ отставныхъ чиновникахъ развратнаго поведенія, приглашать какъ Губернскаго Предводителя, такъ и Предводителя того уѣзда, въ которомъ пребываніе имѣетъ подсудимый. 3117. — Въ тѣхъ Губерніяхъ, гдѣ нѣтъ Дворянскихъ Предводителей, приглашать старшаго изъ Предсѣдателей Палатъ, а въ Сибирскихъ Губерніяхъ Предсѣдателя Губернскаго Суда. 3208.

РЕЗЕРВНЫЯ ВОЙСКА. *См.* Полки.

РЕМЕСЛА.

О Камчатской Ремесленной школѣ. 2597.

РЕМОНТЫ.

О пріобрѣтеніи для армейской артиллеріи ремонтныхъ лошадей не иначе, какъ изъ горскихъ степныхъ табуновъ и степныхъ заводовъ. 2842.

РЕКРУТЫ.

I. Указы и манифесты о наборахъ.

О сборѣ съ 500 душъ по три рекрута. 3081. — О облегченіи нѣкоторыхъ Губерній въ рекрутской повинности по 92 набору, и о прощеніи имъ по манифесту 14 Апрѣля 1828 года рекрутской недоимки. 3103. — О сборѣ съ 500 душъ, вмѣсто трехъ, только двухъ рекрутъ. 3172. 3173.

II. Лица, обязанныя отправлять рекрутскую повинность натурою, или деньгами.

Объ освобожденіи находящихся въ Таврической Губерніи свободныхъ хлѣбопашцевъ Нагайскаго племени отъ поставки рекрутъ. 2831. — Обязанныхъ поселянъ для отправленія рекрутской повинности, причислять къ пятисотеннымъ участкамъ ближайшихъ казенныхъ селеній. 2909, *п.* 5.—Правила о рекрутской повинности Евреевъ земледѣльцевъ, поселенныхъ по распоряженію Правительства на казенныхъ землякъ Херсонской Губерніи; и о лучшемъ устройствѣ ихъ водворенія. 3034.—О распространеніи на пограничныхъ жителей Подольской Губерніи съ Бессарабскою Областью силы указа 1828 Сентября 15 (2281) о взысканіи рекрутъ въ натурѣ съ жителей, пограничныхъ съ Царствомъ Польскимъ. 3111.—Объ обращеніи въ полки преступниковъ, присужденныхъ къ ссылкѣ въ Сибирь на поселеніе, не старѣе 20 лѣтъ и годныхъ къ военной службѣ, исключая лишь наказанныхъ рукою палача по приговорамъ Судебныхъ мѣстъ. 3236, *п.* 3.

III. Раскладка рекрутской повинности.

О безочередной отдачѣ въ рекруты удѣльныхъ крестьянъ дурнаго поведенія. 2591. — Объ отдачѣ въ Курляндіи и Эстляндіи въ рекруты при первомъ объявленномъ наборѣ Евреевъ преимущественно тѣхъ, кои не пріищутъ до назначеннаго имъ срока новаго себѣ общества. 2884, *п.* 11. — Объ отмѣнѣ пятисотныхъ головъ и окружныхъ писарей, состоящихъ по С. Петербургской Губерніи при пятисотныхъ участкахъ для исправленія рекрутской повинности. 2897.

IV. Рекрутскія Присутствія.

Объ ограниченіи Рекрутскихъ Присутствій, во время набора открываемыхъ. 3141.

V. Время и мѣсто пріема рекрутъ.

Рекрутскій наборъ начать съ 1 Ноября, а кончить въ теченіе двухъ мѣсяцовъ. 3082, *п.* 1. Принимать въ Губернскихъ и Уѣздныхъ городахъ. *п.* 4. — Объ открытіи въ Губернскихъ городахъ пріема рекрутъ 94 набора прежде наступленія назначеннаго срока. 3175.

VI. Свойства, кои требуются отъ людей, представляемыхъ въ рекруты.

О приниманіи недоимочныхъ рекрутъ 92 и 93 наборовъ мѣрою въ 2 аршина и 3 вершка. 2789. — Рекрутъ принимать не моложе 18 и не старѣе 35 лѣтъ, а мѣрою не ниже 2 аршинъ 3 вершковъ. 3082, *п.* 3.

VII. Сборъ деньгами или вещами, бывающій при пріемѣ рекрутъ.

На обмундированіе рекрутъ принимать по 43 рубли на каждаго рекрута. 3082, *п.* 6. За провіантъ взимать деньги по справочнымъ цѣнамъ. *п.* 7.

VIII. Зачеты за рекрутъ.

О дозволеніи во время набора принимать въ Уѣздныхъ Рекрутскихъ Присутствіяхъ рекрутъ, представляемыхъ въ зачетъ будущихъ наборовъ. 2582.—О свидѣтельствованіи въ способности къ фронтовой службѣ сыновей нижнихъ воинскихъ чиновъ, которые будутъ находиться у помѣщиковъ и на которыхъ должны выдаваться зачетныя рекрутскія квитанціи, при представленіи ихъ въ Баталіонъ Кантонистовъ. 2677.—О примѣненіи десяти-лѣтней давности въ просьбахъ о выдачѣ зачетныхъ квитанцій и къ представленію оныхъ въ зачетъ. 3073.—О незачетѣ за рекрутъ помѣщикамъ и обществамъ бродягъ, оставшихся по пропущеніи помѣщиками и обществами сроковъ на ихъ востребованіе, навсегда въ распоряженіи Правительства. 3236, *п. 1, 2.* Правила о выдачѣ рекрутскихъ квитанцій обществамъ и помѣщикамъ. *п. 5.*—Мѣщанъ и казенныхъ крестьянъ распутнаго поведенія, приговоренныхъ по негодности въ рекруты къ ссылкѣ на поселеніе, отсылать въ Сибирь безъ зачета за рекрутъ. 3274.

IX. Замѣны рекрутскія.

О дозволеніи помѣщикамъ Симферопольскаго, Ѳеодоссійскаго, Евпаторійскаго и Перекопскаго уѣздовъ Таврической Губерніи вносить, вмѣсто рекрутъ, деньгами по 1000 руб. за каждаго. 3186.— О распространеніи на 94 наборъ дарованнаго помѣщикамъ нѣкоторыхъ уѣздовъ Таврической Губерніи дозволенія вносить, вмѣсто рекрутъ, деньгами по 1000 руб. за человѣка. 3243. — О взиманіи съ Евреевъ, жительствующихъ на стоверстномъ разстояніи отъ границъ, рекрутъ натурою, и о воспрещеніи платить имъ, вмѣсто рекрутъ, деньгами. 3297.

X. Содержаніе рекрутъ послѣ пріема, обмундированіе, препровожденіе въ полки и распредѣленіе ихъ.

О распредѣленіи Евреевъ, принявшихъ Христіанскую вѣру во время рекрутскихъ наборовъ. 3052. — О распредѣленіи набираемыхъ рекрутъ. 3083. — Правила о постройкѣ одежды на рекрутъ 94 набора, для отправленія ихъ съ мѣстъ пріема прямо въ полки. 3139.—Правила о заготовленіи полушубковъ для рекрутъ 94 набора. 3140.— О распредѣленіи рекрутъ, имѣющихъ поступать по настоящему набору. 3174.— Объ отправленіи изъ Губернскихъ въ уѣздные города рекрутскихъ партій и одежды. 3215.

РЕНСКОВЫЕ ПОГРЕБА.

О перемѣнѣ срока для полученія свидѣтельствъ на право продажи водокъ Россійскаго произведенія изъ ренсковыхъ погребовъ. 2872. — Объ акцизѣ съ содержателей въ Одессѣ ренсковыхъ погребовъ. 2881.

РИМСКО-КАТОЛИЧЕСКІЕ МОНАСТЫРИ.

О обѣтахъ Римско-Католическихъ монаховъ и наказаніяхъ, допущенныхъ въ монастыряхъ сего вѣроисповѣданія. 2773.—Объ уступкѣ казнѣ части фундушевыхъ земель, принадлежащихъ Римско-Католическимъ монастырямъ, и о представленіи на Высочайшее разрѣшеніе о каждой таковой передачѣ. 2787.

РИМСКО-КАТОЛИЧЕСКІЯ ЦЕРКВИ.

Объ окладахъ жалованья Священниковъ С. Петербургской Римско-Католической церкви Св. Іоанна Іерусалимскаго. 2629.—Объ утвержденіи за состоящимъ въ Москвѣ при Католической церкви убѣжищемъ бѣдныхъ Св. Даріи пожертвованныхъ въ пользу онаго Графомъ Кенсона крестьянъ. 2778. — О мѣрахъ къ умноженію вспомогательнаго капитала, составляемаго для пособія недостаточнымъ церквамъ и монастырямъ Римско-Католическаго исповѣданія; правила выдачи таковыхъ пособій церквамъ. 2892.

РОДИТЕЛИ и ДѢТИ.

О внесеніи дѣлъ по оскорбленію родителей дѣтьми на разсмотрѣніе Сената, въ случаѣ несогласія Генералъ-Губернатора съ рѣшеніемъ Совѣстнаго Суда. 3023.— Означеніе случаевъ, въ коихъ родители Генераловъ, Штабъ и Оберъ-Офицеровъ, убитыхъ на войнѣ и умершихъ отъ ранъ, имѣютъ право на покровительство Комитета 1814 года Августа 18. 3333, *Ч. III. Гл. I. § 93. Гл. II. § 105.*

РОДОСЛОВНЫЯ КНИГИ.

О своевременномъ доставленіи копій съ Дворянскихъ родословныхъ книгъ въ Герольдію. 2910.

Р.

РѢШЕНІЕ и ПРИГОВОРЫ.

О опубликованіи Членовъ Виленскаго Главнаго Суда 1 Департамента, подписавшихъ неправильный приговоръ по дѣлу о убійствѣ крестьянами помѣщицы Быстромъ шляхтича Пожерскаго. 2764. — Порядокъ производства дѣлъ о бродягахъ въ случаѣ несогласія Гражданскихъ Губернаторовъ съ рѣшеніями Уѣздныхъ Судовъ. 2856.—Означеніе дѣлъ, кои надлежитъ разсматривать безъ очереди въ Областномъ и Уѣздныхъ Судахъ Бессарабской Области. 2898.—Обязанность Губернаторовъ при конфирмаціи сентенцій о дворянахъ и чиновникахъ, сужденныхъ Полиціею за дурное поведеніе. 2953. 3117. 3208. — Объявленіе рѣшеній тяжущимся чинить Присутственными мѣстами по узаконенному порядку. 2955. —Правила о выдачѣ копій съ рѣшеній Уголовныхъ Палатъ. 3133. — Арестантскія дѣла приводить, къ окончанію и требуемыя по онымъ свѣденія доставлять въ возможной скорости. 3179.—Прокуроры и Стряпчіе обязаны имѣть неусыпное попеченіе о скорѣйшемъ и правильномъ рѣшеніи корчемныхъ дѣлъ. 3315, *§ 6.* — Обязанность Уголовныхъ Палатъ и равныхъ онымъ мѣстъ, въ отношеніи жалованья и пенсій подсудимыхъ чиновниковъ, при постановленіи надъ ними приговоровъ. 3365.

Р.

С.

САДЫ.

О назначеніи пособій и паградъ за успѣхи въ распространеніи въ Новороссійскомъ краѣ садоводства. 2661.—Порядокъ опредѣленія Директора Ботаническаго сада и Предсѣдателя Помологическаго Комитета. 2857, *Литер. А. В.* — О порученіи въ распоряженіе Новороссійскаго и Бессарабскаго Генералъ-Губернатора капитала, вырученнаго за продажу садовъ, въ Бессарабской Области находящихся, и внесеннаго въ Банкъ для приращенія процентами. 2952.

САЛЮТАЦІЯ.

Декларація, заключенная Копенгагенскимъ и Россійскимъ Дворами о взаимной салютаціи флотовъ. 2578.

САПЕРЫ. *См.* Инженеры, ст. II.

СВИДѢТЕЛЬСТВА НА НЕДВИЖИМЫЯ ИМѢНІЯ.

Объ означеніи въ свидѣтельствахъ, выдаваемыхъ помѣщикамъ для залога имѣній въ Опекунскій Совѣтъ, всего числа душъ, въ селеніяхъ состоящаго. 2935. — О приниманіи въ залогъ при подрядахъ по Военному Министерству выдаваемыхъ изъ Опекунскихъ Совѣтовъ дополнительныхъ свидѣтельствъ по 50 руб. на душу. 3076. 3121. — О перемѣнѣ копій съ свидѣтельствъ на заложенныя въ Заемномъ Банкѣ и въ Опекунскихъ Совѣтахъ недвижимыя имѣнія. 3241. — О свидѣтельствахъ на недвижимыя имѣнія для займа въ Сохранныхъ Казнахъ. 3262, *§§ 26, 30.* О копіяхъ съ оныхъ, выдаваемыхъ для залога по питейнымъ откупамъ и подрядамъ. *§§ 54—61.*

СВИДѢТЕЛЬСТВА НА ПРАВО ТОРГОВЛИ.

См. Подать съ свидѣтельствъ на право торговли.

СЕМИНАРІИ. *См.* Училища Духовныя.

СЕНАТСКІЯ ОБЪЯВЛЕНІЯ.

О новыхъ формахъ Сенатскихъ объявленій о запрещеніяхъ и разрѣшеніяхъ на недвижимыя имѣнія. 2759.

СЕНАТЪ.

Объ отношеніяхъ С. Петербургскаго Консисторіальнаго Засѣданія къ Правительствующему Сенату. 2581. — О опредѣленіи во второе Общее Собраніе Сената Протоколиста и Регистратора. 2602. — Объ отсылкѣ въ Сенатъ на ревизію уголовныхъ дѣлъ о людяхъ Гражданскаго вѣдомства Имеретинской Области. 2695. — Объ учрежденіи въ 1 Департаментѣ Сената 5 Экспедиціи. 2774.—О взносѣ

С.

въ Сенатъ на разсмотрѣніе дѣлъ по сухопутному и морскому вѣдомствамъ, по коимъ за смертію лица виновнаго настоять будетъ сужденіе объ одномъ только казенномъ взысканіи. 2801. — О невыдачѣ изъ Сената копій съ однихъ только заключеній онаго. 2854.—О внесеніи дѣлъ по оскорбленію родителей дѣтьми на разсмотрѣніе Сената, въ случаѣ несогласія Генералъ-Губернатора съ рѣшеніемъ Совѣстнаго Суда. 3023.

СИБИРЬ. *См.* Губерніи и Области подъ ихъ именованіями.

СИРОТЫ.

Предоставленіе права на полученіе ордена Св. Анны тому, кто устроитъ тяжбу въ пользу неимущихъ малолѣтныхъ сиротъ, и кто возметъ на себя ходатайство по дѣламъ ихъ. 2820, *Стат. Орд. Св. Анны, буква С, п. 1, 2.*—Вдовы и сироты послѣ убитыхъ на сраженіи и умершихъ отъ ранъ Генераловъ, Штабъ и Оберъ-Офицеровъ имѣютъ право на покровительство Комитета 1814 г. Августа 18. 3333, *Ч. III. Гл. I.*

СКОТЪ РОГАТЫЙ.

О запрещеніи по Волынской Губерніи впуска рогатаго скота и овецъ, равно сырыхъ невыдѣланныхъ кожъ, по случаю заразы на скотѣ въ Галиціи. 2711. — Министръ Внутреннихъ дѣлъ представляетъ непосредственно на Высочайшее усмотрѣніе о появленіи заразительныхъ или чумныхъ болѣзней на скотѣ. 2857, *Табл. I. § 21.*— О дозволеніи продавать на ярмонкахъ скотъ съ аукціона. 3157.

СЛѢДСТВІЕ.

Штабъ и Оберъ-Офицерамъ, командируемымъ на слѣдствія, отпускать изъ Коммиссаріата деньги на канцелярскіе расходы. 2987.

СМЕРТОУБІЙСТВО.

О опубликованіи Членовъ Виленскаго Главнаго Суда 1-го Департамента, подписавшихъ неправильный приговоръ по дѣлу о убійствѣ крестьянами помѣщицы Быстромъ шляхтича Пожерскаго. 2764.

СМИРИТЕЛЬНЫЕ и РАБОЧІЕ ДОМЫ.

Объ отсылкѣ арестантовъ, присуждаемыхъ къ заработкѣ опредѣленнаго съ нихъ взысканія, въ рабочіе домы, или на городскія работы. 2798. — Штатъ рабочему и смирительному домамъ въ Санктпетербургѣ. 3265.

С.

СНОШЕНІЯ ПРИСУТСТВЕННЫХЪ МѢСТЪ.

О порядкѣ сношеній Присутственныхъ мѣстъ съ Тобольскимъ Приказомъ о ссыльныхъ. 2877.

СОБСТВЕННАЯ ЕГО ИМПЕРАТОРСКАГО ВЕЛИЧЕСТВА КАНЦЕЛЯРІЯ.

Обязанность Начальниковъ Губерній немедленно доносить обо всѣхъ заслуживающихъ вниманіе происшествіяхъ всеподданнѣйшими рапортами по III Отдѣленію Собственной Его Величества Канцеляріи. 2701. — Доносить всякой разъ Его Императорскому Величеству по III Отдѣленію Собственной Его Величества Канцеляріи о выдачѣ заграничныхъ паспортовъ подданнымъ Царства Польскаго, при выѣздѣ ихъ изъ Россіи. 2705. — О составленіи во II Отдѣленіи Собственной Его Величества Канцеляріи сводовъ изъ привилегій Остзейскихъ Губерній. 3022.— О доставленіи въ III Отдѣленіе оной Канцеляріи по одному экземпляру всѣхъ издающихся въ Россіи журналовъ и прочихъ публичныхъ листовъ. 3192.—Штатъ III Отдѣленія Собственной Его Величества Канцеляріи. 3389.

СОВЕРШЕННОЛѢТІЕ.

Объ опредѣленіи совершеннолѣтія для получающихъ пенсіи дѣтей умершихъ ученыхъ чиновниковъ Академіи Наукъ, на основаніи постановленій, изданныхъ для Университетовъ. 2833.

СОДЕРЖАНІЕ ПОДЪ СТРАЖЕЮ.

О дозволеніи отпускать подсудимыхъ въ мѣста ихъ жительства, съ тѣмъ, что если по производящимся о нихъ дѣламъ встрѣтится надобность въ личномъ ихъ пребываніи тамъ, гдѣ судъ производится, то являться по первому востребованію. 2991.—О выдачѣ жалованья подсудимымъ чиновникамъ по новымъ воинскимъ окладамъ. 3094.

СОЛДАТСКІЯ ДѢТИ. *См.* Кантонисты.

СОЛДАТЫ. *См.* Нижніе чины, ст. I.

СОЛЬ.

I. Казенное управленіе по соляной части и сборы.

О перемѣщеніи Илецкаго Соляная Правленія въ крѣпость Илецкую Защиту. 2593.—Объ означеніи на 1829 годъ акциза на частную соль,

добытую на Лиманахъ Чернаго моря. 3065.
II Добываніе, заготовленіе, поставка и храненіе соли.
О воспрещеніи Гражданскимъ Судебнымъ мѣстамъ присылать людей за проступки на Старорусскій солеваренный заводъ. 2683.
III. Продажа соли.
Объ уменьшеніи продажной цѣны на казенную соль изъ Короченскихъ магазиновъ Курской Губерніи. 2731. — Объ уменьшеніи цѣны на мелкую Илецкую и Елтонскую соль по 15 к. съ каждаго пуда, продаваемую изъ Ржевскихъ оптовыхъ магазиновъ Тверской Губерніи. 2858. —О разсрочкѣ взысканія долговъ за взятую заимообразно послѣ 1824 года Крымскую соль. 2936.—О продажѣ соли изъ Суджанскихъ и Хотмыжскихъ магазиновъ 10 коп. выше установленной на сей годъ цѣны. 3019.—О возвышеніи продажной цѣны на соль по нѣкоторымъ городамъ Курской и Орловской Губерній. 3097. —О сложеніи недоимки за проданную соль въ Новороссійскомъ краѣ и въ сосѣдственныхъ съ оными Губерніяхъ. 3321.— Росписаніе цѣнъ на продажу соли въ 1830 году. 3329.

СОХРАННЫЯ КАЗНЫ. *См.* Опекунскіе Совѣты.

СПРАВКА и ОТКАЗЪ ИМѢНІЙ.
Объ употребленіи гербовой бумаги на интромиссіи, согласно съ указомъ 14 Августа 1823 года. 3099.

СПРАВКИ.
Требуемыя по арестантскимъ дѣламъ свѣдѣнія доставлять въ возможной скорости. 3179.

СПРАВОЧНЫЯ ЦѢНЫ.
О дополнительныхъ правилахъ на составленіе свѣденій о справочныхъ Губернскихъ цѣнахъ. 2575.

ССЫЛКА, ССЫЛЬНЫЕ.
О взысканіи съ Членовъ Нижегородскаго Губернскаго Правленія, подписавшихъ неправильное опредѣленіе о ссылкѣ сторожа Сенатской Типографіи въ Сибирь на поселеніе. 2679.— О воспрещеніи Гражданскимъ Судебнымъ мѣстамъ ссылать людей за проступки на Старорусскій соловаренный заводъ. 2683.—Объ учиненіи выговора Членамъ Московскаго Губернскаго Правленія за неправильное освобожденіе Еврея Длугача отъ ссылки въ Сибирь на поселеніе. 2716.—О подтвержденіи Губернскимъ Правленіямъ, дабы въ статейныхъ спискахъ о ссыльныхъ, отправляемыхъ въ Сибирь, описывали съ надлежащею подробностію примѣты ссыльныхъ. 2732.—О порядкѣ сношеній Присутственныхъ мѣстъ съ Тобольскимъ Приказомъ о ссыльныхъ. 2877.—Подтвержденіе Уголовнымъ Палатамъ, дабы о каждомъ чиновникѣ, лишенномъ чиновъ и дворянства и ссылаемомъ въ Сибирь на поселеніе, увѣдомляли Тобольскій Приказъ о ссыльныхъ. 2932.—Случаи, за которые Евреи, водворенные въ Херсонской Губерніи, подлежатъ ссылкѣ въ Сибирь на поселеніе. 3034, *§§ 10, 13, 14.*—Правила о обращеніи въ военную службу и исправительныя арестантскія роты бродягъ и преступниковъ, приговоренныхъ къ ссылкѣ въ Сибирь на поселеніе, исключая наказанныхъ рукою палача по судебному приговору. 3236, *п. 1, 3, 4.*— Казенныхъ крестьянъ и мѣщанъ распутнаго поведенія, приговоренныхъ къ ссылкѣ въ Сибирь, ссылать на поселеніе безъ зачета за рекрутъ. 3274.—О снабженіи ссыльныхъ арестантовъ теплою одеждою, застигнутыхъ зимнимъ путемъ. 3299.—О наказаніи ссыльныхъ поселенцевъ въ Сибири, мѣняющихся именами. 3377.—Ссыльнымъ изъ Татаръ, Армянъ, Грузинъ и прочихъ Кавказскихъ инородцевъ, поселеннымъ въ Иркутской Губерніи, выдавать виды на отлучки только въ предѣлахъ сей Губерніи. 3378.

СУДОПРОИЗВОДСТВО.
I. Судопроизводство гражданское.
1) Судопроизводство по указу о формѣ суда.
О нераспространеніи положенія 17 Іюня 1812 года о годовомъ срокѣ по исковымъ дѣламъ на Губерніи, отъ Польши присоединенныя. 3264.
2) Судопроизводство по дѣламъ удѣльныхъ крестьянъ.
Ходатайство по дѣламъ, до удѣльныхъ крестьянъ касающимся, имѣть въ тѣхъ Губерніяхъ, въ которыхъ нѣтъ Удѣльныхъ Конторъ, Губернскимъ и Уѣзднымъ Стряпчимъ. 2771.
3) Судопроизводство по дѣламъ казенныхъ поселянъ.

С.

Дѣла по спорамъ казенныхъ поселянъ съ казаками о земляхъ и рыбныхъ ловляхъ, производить не въ Казенныхъ Палатахъ, а въ общихъ Судебныхъ мѣстахъ. 2738.

II. Судопроизводство уголовное и полицейское.

1) Судопроизводство по дѣламъ въ преступленіи должности.

Обязанность Уголовныхъ Палатъ и равныхъ оным мѣстъ въ отношеніи жалованья и пенсій подсудимыхъ чиновниковъ, при постановленіи надъ ними приговоровъ. 3365.

2) Судопроизводствовъ Военно-судныхъ Коммиссіяхъ. *См.* Военный Судъ.

3) Судопроизводство по дѣламъ о корчемствѣ. *См.* Корчемство.

4) Судопроизводство по карантиннымъ преступленіямъ. *См.* Карантины.

5) Судопроизводство подѣламъ олѣсныхъ порубкахъ и другихъ лѣсныхъ преступленіяхъ.

Опредѣленіе, кто долженъ давать отзывы на рѣшенія Судебныхъ мѣстъ по дѣламъ о лѣсныхъ порубкахъ и другихъ истребленіяхъ казенныхъ лѣсовъ. 2985.

6) Судопроизводство Полицейское.

Губернаторы, получивъ донесенія мѣстной Полиціи о дурныхъ поступкахъ дворянъ и чиновниковъ, должны призывать къ совѣту Дворянскаго Предводителя и, безъ согласія его, никакой рѣшительной мѣры не предпринимать. 2953. — Губернаторамъ, при конфирмаціи сентенцій Полиціи объ отставныхъ чиновникахъ развратнаго поведенія, приглашать какъ Губернскаго Предводителя, такъ и Предводителя того уѣзда, въ которомъ пребываніе имѣетъ подсудимый. 3117.—Въ тѣхъ Губерніяхъ, гдѣ нѣтъ Дворянскихъ Предводителей, приглашать старшаго изъ Предсѣдателей Палатъ, а въ Сибирскихъ Губерніяхъ Предсѣдателя Губернскаго Суда. 3208.

7) Судопроизводство по дѣламъ о бѣглыхъ и бродягахъ.

О порядкѣ производства дѣлъ о бродягахъ, въ случаѣ несогласія Гражданскихъ Губернаторовъ съ рѣшеніемъ Уѣздныхъ Судовъ. 2856.

СТАРОСТИНСКІЯ ИМѢНІЯ. *См.* Арендныя и Старостинскія имѣнія.

С.

СТРАННОПРІИМНЫЕ ДОМЫ. *См.* Богадѣльни.

СТРАХОВАНІЕ.

О принятіи въ залогъ по питейнымъ откупамъ акцій Россійскаго Страховаго отъ огня Общества въ половинной именовательной ихъ цѣнѣ. 3222, *п. 1.* О застрахованіи принимаемыхъ въ залогъ по питейнымъ откупамъ домовъ и лавокъ. *п. 2.*

СТРОЕНІЕ.

I. Строеніе казенное (Строительныя Коммиссіи, Экспедиціи, Комитеты).

О постановленіи правиломъ, чтобы всѣ Архитекторы, строющіе казенныя зданія, непремѣнно руководствовались въ составленіи смѣтъ на матеріалы и работы строгою справедливостію. 2770. — О дѣлопроизводствѣ по завѣдыванію казенными и публичными зданіями въ Министерствѣ Внутреннихъ дѣлъ. 2857, *Табл. I. § 11. Табл. II. §§ 13, 14, 29, 30, 32, 33, 34, 35, 40.* — О приведеніи въ исполненіе съ 1 Генваря 1830 года штатовъ Строительнаго Департамента по Морской части; о причисленіи къ Герольдіи чиновниковъ онаго Департамента и состоящаго при Ревельскомъ Строительномъ Комитетѣ Архитектора. 2866. — Объ отправленіи Губернаторамъ свѣдущихъ чиновниковъ для освидѣтельствованія построекъ и починокъ, произведенныхъ въ училищныхъ зданіяхъ. 2919.—Объ оставленіи на прежнемъ основаніи починокъ и перестроекъ зависящихъ отъ Московской Градской Думы. 3077.—Образцовые планы для зданій Губернскихъ и Уѣздныхъ Присутственныхъ мѣстъ и для домовъ Гражданскихъ Губернаторовъ и Вице-Губернаторовъ; правила для построенія оныхъ. 3123.—О предоставленіи Начальникамъ Губерній утверждать на счетъ городскихъ доходовъ постройки, не превышающія 1000 руб. ассигнаціями. 3312.

II. Строеніе городское частное.

О дозволеніи въ уѣздныхъ городахъ Новгородской Губерніи строить деревянные домы на деревянныхъ стульяхъ на боковыхъ улицахъ въотдаленныхъ кварталахъ. 2613.—О представленіи на Высочайшее усмотрѣніе чрезъ Комитетъ Министровъ дѣлъ по оказанію снисхожденія частнымъ лицамъ, коихъ домы по планамъ городовъ подлежали бы сломкѣ. 2857,

С.

Табл. II, ſ 39.—О разрѣшеніи строить въ Костромѣ деревянные домы на каменныхъ фундаментахъ въ тѣхъ мѣстахъ, гдѣ по плану назначено быть каменному строенію. 3026.— О дарованіи льготы отъ постоя жителямъ города Тифлиса, кои будутъ строить новые домы. 3049.

III. Строеніе сельское.

О представленіи на Высочайшее усмотрѣніе чрезъ Комитетъ Министровъ о построеніи селеній по новымъ планамъ. 2857, *Таб. II, ſ 20.*

IV. Строеніе церквей, мечетей, тюремъ и проч. См. подъ ихъ названіями

СТРЯПЧІЕ. *См.* Прокуроры и Стряпчіе.

СУДОХОДСТВО ПО РѢКАМЪ и КАНАЛАМЪ.

О случаяхъ, въ коихъ судоходный Смотритель можетъ самъ собою налагать арестъ на суда съ кладью. 2815.—Объ увеличеніи штрафа за держаніе огня на судахъ при Рыбинскихъ пристаняхъ. 2989.—Положеніе о второмъ полубатальонѣ Военно-рабочаго батальона No 9, предназначаемомъ для охраненія судоходства по Волгѣ и впадающимъ въ оную рѣкамъ: Окѣ, Сурѣ, Камѣ и Вяткѣ. 3210.

СУДЫ КОММЕРЧЕСКІЕ.

О дозволеніи Измаильскому Коммерческому Суду имѣть всѣхъ четырехъ Членовъ изъ купечества, по выбору, срокомъ на одинъ годъ. 2675.

СУДЫ СОВѢСТНЫЕ.

Совѣстному Судьѣ, недопустившему ни одного дѣла къ производству формальнымъ процессомъ, предоставляется право на полученіе ордена Св. Анны. 2820, *Стат. орд. Св. Анны, ст. 49, Бук. С, п. 4.* — Дѣла по оскорбленію родителей дѣтьми вносить на разсмотрѣніе Сената, въ случаѣ несогласія Генералъ-Губернатора съ рѣшеніемъ Совѣстнаго Суда. 3023.

Т.

ТАЙНЫЯ ОБЩЕСТВА.

Министръ Внутреннихъ дѣлъ представляетъ непосредственно на Высочайшее усмотрѣніе о злоумышленныхъ тайныхъ обществахъ. 2857, *Таб. I, ſ 18.*

ТАМОЖЕННАЯ СКЛАДКА ТОВАРОВЪ.

Тарифъ сбора за складку привозныхъ товаровъ въ помѣщеніяхъ С. Петербургской Таможни. 2804. — О назначеніи срока на перевозъ товаровъ изъ Измаила до Дубоссаръ и Могилева. 3078.

ТАМОЖЕННЫЕ ЧИНОВНИКИ, СЛУЖИТЕЛИ и СТРАЖА.

Дополнительный штатъ о числѣ чиновъ, прибавляемыхъ въ Таможенную стражу, и суммѣ, на ежегодное содержаніе ихъ потребной. 2779. —О прибавкѣ чиновниковъ и объѣздчиковъ по Сибирскому Таможенному Округу. 3098. —О награжденіи чинами и пенсіями Офицеровъ Таможенной стражи. 3171.— О переименованіи воинскихъ Начальниковъ Таможенной стражи въ воинскіе чины. 3337.

ТАМОЖЕННЫЯ ПОШЛИНЫ.

О безпошлинномъ пропускѣ мрамора, выписываемаго для построекъ въ Одессѣ. 2623. — О дозволеніи лицамъ, вызываемымъ Академіею Наукъ для занятія въ оной ученыхъ мѣстъ, привозить съ собою въ Россію, или по пріѣздѣ выписывать изъ-за границы принадлежащихъ имъ вещей на 2000 руб. серебромъ безпошлинно. 2634. — О невзиманіи на Омской линіи таможенной пошлины въ пользу тамошняго казачьяго войска съ рыбы, вывозимой изъ-за границы мѣстными жителями и съ вещей, провозимыхъ чрезъ сію линію во внѣшніе округи Омской Области, собственно для чиновъ, въ нихъ находящихся. 2641.—Въ дополненіе правилъ 1806 года Іюля 10 о товарахъ, привозимыхъ на судахъ, взятыхъ въ призъ. 2643. — О безпошлинномъ отпускѣ за границу вина, спирта, джина, разныхъ водокъ, ликеровъ и бальзама. 2894. — Серебряный рубль въ таможенныхъ пошлинахъ считать въ 3 рубли 60 коп. въ продолженіе 1830 года. 3367.

ТАМОЖНИ.

О возложеніи ревизіи книгъ и документовъ Тифлисской Таможни съ 1 Генваря 1829 года на Департаментъ Внѣшней Торговли. 3258.

ТАРА.

О опредѣленіи постояннаго вычета на тару для сахара сырца, въ случаѣ привоза изъ Рio-Янейро, Фернамбуко, Багіи и Гаванны. 3018.

ТАТАРЫ.

Правила для межеванія въ Таврической Губерніи земель, принадлежащихъ Татарамъ лично и Татарскимъ селеніямъ казеннаго вѣдомства. 2617, *Пл. I, II.*—Объ учрежденіи особаго сбора съ Татаръ, въ Таврической Губерніи обитающихъ, на устройство Таврическаго полуострова. 2658. — О обращеніи Чемоданныхъ Татаръ въ званіе Государственныхъ поселянъ. 2664. — О дозволеніи Таврическому Татарскому Дворянству избирать въ Члены Земскихъ Судовъ изъ среды своей такихъ только дворянъ, кои знаютъ Россійскій языкъ. 2808. — Съ Крымскихъ Татаръ сбирать подушную подать по 1 рублю 50 коп. 2956.

ТЕАТРЫ.

Объ упраздненіи Театральнаго Комитета, и о бытіи дѣламъ онаго въ Конторѣ подъ распоряженіемъ Директора. 2844.—Образованіе С. Петербургскаго Театральнаго Училища. 2861. — Штатъ Императорскихъ С. Петербургскихъ Театровъ. 3206.

ТЕХНОЛОГИЧЕСКІЙ ИНСТИТУТЪ.

Объ учрежденіи Коммиссіи для построенія Практическаго Технологическаго Института. 2622.

ТИПОГРАФІИ и ЛИТОГРАФІИ.

О предоставленіи Министерству Внутреннихъ дѣлъ права давать дозволенія на открытіе Типографій и Литографій. 2702.

ТОРГОВЛЯ ВНУТРЕННЯЯ, ОПТОВАЯ, РАЗНИЧНАЯ и МЕЛОЧНАЯ.

О дозволеніи купечеству Омской Области производить, сверхъ оптовой, разничную торговлю. 2641. — О воспрещеніи Евреямъ поселенцамъ, отпускаемымъ для заработокъ внѣ колоній, производить торговлю, купеческому и мѣщанскому званіямъ предоставленную. 3034, *§ 25.*

ТОРГОВЛЯ ВНѢШНЯЯ.

Высочайше утвержденныя правила въ руководство Россійской Миссіи и Консульствамъ въ Персіи, относительно торговли и защиты пребывающихъ тамъ Россійскихъ подданныхъ. 2606.—О дозволеніи Оренбургской Губерніи купцамъ 2 и 3 гильдій пользоваться правомъ заграничнаго торга еще въ теченіе пяти лѣтъ. 2870. — О торговыхъ правахъ Россійскихъ подданныхъ въ Оттоманской Имперіи. 3128, *Тракт. съ Турціею, ст. VII.*—О дозволеніи купцамъ 3 гильдіи производить заграничную торговлю. 3212.

ТОРГОВЛЯ ТРАНЗИТНАЯ.

О назначеніи срока на перевозъ товаровъ изъ Изюма до Дубоссаръ и Могилева. 3078. — О залогахъ въ уплатѣ пошлинъ съ товаровъ, складываемыхъ въ Таможняхъ по транзитному торгу. 3392.

ТОРГОВЫЯ КОМПАНІИ.

Уставъ учреждаемой въ Тулѣ Компан. для выработыванія сахара изъ свекловицы 3203. — О дозволеніи торгующему на Кяхтѣ купечеству избирать въ компаніоны купцовъ всѣхъ 3-хъ гильдій. 3385.

ТРАКТАТЫ и СНОШЕНІЯ СЪ ИНОСТРАННЫМИ ГОСУДАРСТВАМИ и ПОСТАНОВЛЕНІЯ О ИХЪ ПОДДАННЫХЪ ВЪ ОТНОШЕНІЯ КЪ РОССІИ.

1. Австрія.

О принятіи въ подданство только тѣхъ переселяющихся въ Россію Австрійскихъ подданныхъ, которые будутъ имѣть свидѣтельства о согласіи тамошняго Правительства на водвореніе ихъ въ Россіи. 3125.

2. Греція.

Объявленіе Оттоманскою Портою согласія на постановленія договора, заключеннаго въ Лондонѣ 24 Іюня (6 Іюля) 1827 года между Россіею, Великобританіею и Франціею, и на актъ, состоявшійся по согласію оныхъ Державъ 10 (22) Марта 1829 года. 3128, *Трак. съ Турц. ст. X.*

3. Данія.

Декларація, заключенная о взаимной салютаціи флотовъ. 2578.

4. Молдавія и Валахія.

Отдѣльный актъ Трактата, заключеннаго въ Адріанополѣ между Россійскою Имперіею и Оттоманскою Портою, объ утвержденіи преимуществъ Княжествъ Молдавіи и Валахіи. 3128.

5. Персія.

Правила, данныя въ руководство Россійской Миссіи и Консульствамъ въ Персіи, относительно торговли и защиты пребывающихъ тамъ Россійскихъ подданныхъ. 2606.

6. Сардинія.

О невзиманіи пошлинъ съ имѣній, переводимыхъ за границу Сардинскими подданными. 2942.

7. Сербія.

Мѣры, постановленныя въ мирномъ договорѣ съ Турціею, къ обезпеченію спокойствія и благосостоянія народа Сербскаго. 3128, *ст. VI.*

8. Турція.

Мирный трактатъ, заключенный съ Оттоманскою Портою въ Адріанополѣ. 3128. — Манифестъ о трактатѣ вѣчнаго мира, заключеннаго съ Турецкою Имперіею. 3165.

ТРАКТИРЫ и ТРАКТИРНЫЯ ЗАВЕДЕНІЯ.

Объ обращеніи акциза, опредѣляемаго съ трактировъ сверхъ откупной суммы, приносимой ими по торгамъ за содержаніе оныхъ, въ пользу разоренныхъ отъ разныхъ несчастныхъ случаевъ. 2653, *п. 19.*—О свидѣтельствахъ на содержаніе трактировъ и временныхъ трактирныхъ палатокъ. 2873.—Объ акцизѣ съ содержателей трактирныхъ заведеній въ Одессѣ. 2881.

ТРАКТЫ. *См.* Дороги.

ТУЛЬСКОЕ АЛЕКСАНДРОВСКОЕ УЧИЛИЩЕ.

См. Училища Военныя.

ТЮРЬМЫ.

О бытіи при Президентѣ Попечительнаго Общества о тюрьмахъ чиновнику для особыхъ порученій. 2611.— О предоставленіи Комитету Общества Попечительнаго о тюрьмахъ особыхъ правъ по отчетности въ суммахъ. 2886.— Объ отпускѣ суммы на построеніе арестантской одежды въ Попечительный Комитетъ о тюрьмахъ. 3040. — О планахъ для построенія тюремъ. 3123, *ст. 5.*—Объ извѣщеніи Министерства Внутреннихъ дѣлъ о тѣхъ приношеніяхъ, которыя впредь завѣщаемы будутъ въ пользу тюремъ и арестантовъ. 3217.

См. также: Арестанты.

У.

УГОЛОВНЫЯ ПАЛАТЫ. *См.* Палаты, ст. III.

УДѢЛЫ, УДѢЛЬНЫЯ ИМѢНІЯ и КРЕСТЬЯНЕ.

О безочередной отдачѣ въ рекруты удѣльныхъ крестьянъ дурнаго поведенія. 2591.—О имѣніи ходатайства по дѣламъ удѣльныхъ крестьянъ въ тѣхъ Губерніяхъ, въ которыхъ нѣтъ Удѣльныхъ Конторъ, Губернскимъ и уѣзднымъ Стряпчимъ. 2771.—О мѣрахъ къ возвышенію дохода съ оброчныхъ статей по Удѣльному вѣдомству. 2828. — Объ освобожденіи крестьянъ Удѣльнаго вѣдомства отъ земскаго сбора на содержаніе Канцеляріи Коммиссіи Народнаго Продовольствія. 3116.

УНИВЕРСИТЕТЫ и УЧЕБНЫЕ ОКРУГИ.

О вліяніи Университетовъ и учебныхъ Округовъ на Медико-Хирургическую Академію и прочія учебныя заведенія вѣдомства Министерства Внутреннихъ дѣлъ. 2726.—О дозволеніи опредѣлять въ Помощники Библіотекарей при Русскихъ Университетахъ чиновниковъ посторонннихъ. 2786.—О дозволеніи положенную по Уставу Дерптскаго Университета каѳедру Экономіи, Технологіи и Гражданской Архитектуры, раздѣлить на каѳедру Экономіи и Технологіи и на каѳедру Архитектуры. 2812.— О подчиненіи Ярославскаго Демидовскаго высшихъ Наукъ Училища по прежнему, Московскому Университету. 2879.—О освидѣтельствованіи училищныхъ зданій чиновниками свѣдущими, отъ Губернаторовъ присылаемыми. 2919. — О представленіи Студентовъ къ производству въ Офицеры не иначе, какъ по 5-мѣсяч-

У.

номъ срокѣ дѣйствительной ихъ службы. 3272. — Объ учрежденіи при Попечителѣ Бѣлорусскаго Учебнаго Округа Канцеляріи. 3302.

УПРАВЫ БЛАГОЧИННІЯ.

Порядокъ производства въ Управахъ Благочинія суда надъ неслужащими чиновниками развратнаго поведенія. 2698.

УСЫНОВЛЕНІЕ.

Объ оставленіи безъ уваженія прошеній относительно усыновленія воспитанниковъ и сопричтенія къ законнымъ дѣтей, рождаемыхъ до брака. 3027.

УЧЕБНЫЕ ОКРУГИ.

См. Университеты и Учебные Округи.

УЧИЛИЩА ВОЕННЫЯ.

О производствѣ жалованья и столовыхъ денегъ Штабъ и Оберъ - Офицерамъ Тульскаго Александровскаго военнаго Училища. 3064.

УЧИЛИЩА ВЫСШИХЪ НАУКЪ.

О вицъ-мундирѣ для чиновниковъ Императорскаго Царскосельскаго Лицея. 2710.—О старшинствѣ воспитанниковъ Царскосельскаго Лицея и состоящаго при ономъ Пансіона при выпускѣ ихъ въ военную службу до запрещенія поступать имъ въ оную. 2876.—О соединеніи званія Почетнаго Смотрителя Ярославскаго Демидовскаго Училища Высшихъ Наукъ съ званіемъ Ярославскаго Губернскаго Предводителя, и о подчиненіи онаго Училища по прежнему, Московскому Университету. 2879.—Объ упраздненіи Царскосельскаго Благороднаго Пансіона. 3013.

УЧИЛИЩА ДВОРЯНСКІЯ.

О преобразованіи Тифлисскаго Благороднаго Училища въ Гимназію. 3070.

УЧИЛИЩА ДЛЯ ДѢТЕЙ КАНЦЕЛЯРСКИХЪ СЛУЖИТЕЛЕЙ.

Правила на пріемъ въ сіи Училища пансіонеровъ. 3131.

УЧИЛИЩА ДУХОВНЫЯ.

О пріостановленіи исполненія по Положенію 27 Августа 1825 г. объ отправленіи ежегодно 4-хъ воспитанниковъ Иркутской Семинаріи въ Московское Отдѣленіе Медико-Хирургической Академіи впредь до умноженія числа воспитанниковъ сей Семинаріи. 2579. О подтвержденіи Епархіяльнымъ Архіереямъ, дабы избираемые изъ духовныхъ Училищъ для поступленія въ Педагогическій Институтъ воспитанники были самые благонадежнѣйшіе и имѣли всѣ свѣденія, требуемыя Уставомъ сего Института. 2807. — О сдѣланіи нужныхъ перемѣнъ въ назначеніи учебныхъ предметовъ Тифлисской Семинаріи, и объ учрежденіи приходскихъ Училищъ при церквахъ, устроенныхъ въ мѣстахъ, Горцами обитаемыхъ. 2818.

УЧИЛИЩА и ВОСПИТАТЕЛЬНЫЯ ЗАВЕДЕНІЯ ДЛЯ ЖЕНСКАГО ПОЛА.

Проэктъ Устава Одесскаго Института Благородныхъ дѣвицъ. 3046. — О помѣщеніи дочерей раненыхъ Штабъ и Оберъ-Офицеровъ въ Патріотическій Институтъ. 3333, *У. І. Гл. Х. §§ 74—77.*

См. также: Учрежденія Императрицы Маріи.

УЧИЛИЩА КОММЕРЧЕСКІЯ.

О платежѣ процентовъ по капиталамъ Коммерческаго Училища, вносимымъ въ Сохранныя Казны. 3262, *§ 2.*

УЧИЛИЩА ЛѢСНЫЯ.

Положеніе объ устройствѣ С. Петербургскаго Лѣснаго Института. 2940.

УЧИЛИЩА МЕДИЦИНСКІЯ, ВРАЧЕБНЫЯ и ВЕТЕРИНАРНЫЯ.

Объ учрежденіи при Губернскихъ Гимназіяхъ по всѣмъ Сибирскимъ Губерніямъ Ветеринарнаго класса. 2887.

УЧИЛИЩА НАРОДНЫЯ, УѢЗДНЫЯ и ПРИХОДСКІЯ.

О дополнительныхъ правилахъ къ устройству Бѣлорусскихъ Учебныхъ заведеній. 2599. — О назначеніи суммы на содержаніе Училищъ въ Бессарабской Области. 2905.—Положеніе о Закавказскихъ Училищахъ. 3060.—О дозволеніи имѣть при Хозяйственномъ Комитетѣ С. Петербургскихъ Училищъ Бухгалтера и двухъ писцовъ. 3146. — Объ учрежденіи Уѣзднаго училища въ Керчи. 3182. — Объ учрежденіи школы для обученія дѣтей оружейниковъ Сестрорѣцкаго завода. 3357, *Гл. II. § 45.*

УЧИЛИЩА ПРИ ЦЕРКВАХЪ ИНОСТРАННЫХЪ ИСПОВѢДАНІЙ.

О присвоеніи чиновъ Директору, Инспектору и Учителямъ Нѣмецкаго училища, состоящаго

при С. Петербургской Евангелической церкви Св. Петра. 2663.

УЧИЛИЩА ЧАСТНЫЯ, ДОМАШНІЯ и ПАНСІОНЫ.

О случаяхъ, въ какихъ учредителямъ и содержателямъ частныхъ пансіоновъ предоставляется право на полученіе ордена Св. Анны. 1820, *Ст. ордена Св. Анны, буква С. п. 11.*— О дозволеніи лекарю Мандилени учредить въ Москвѣ Ортопедическое и Гимнастическое заведенія. 3347.

УЧИЛИЩА ШТУРМАНСКІЯ и ВОДОХОДНЫЯ.

О позволеніи въ Штурманскихъ Училищахъ Николаевскомъ и Севастопольскомъ содержать шесть воспитанниковъ на счетъ города Таганрога. 3029. — Положеніе для Высочайше утвержденнаго въ С. Петербургѣ Училища Торговаго Мореплаванія. 3289.

УЧИЛИЩЕ ТЕАТРАЛЬНОЕ. *См.* Театры.

УЧРЕЖДЕНІЯ ИМПЕРАТРИЦЫ МАРІИ.

О распространеніи на Инспекторовъ и Учителей, состоящихъ при Учебныхъ заведеніяхъ учрежденій Императрицы Маріи, чиновъ и выгодъ предоставленныхъ Инспекторамъ и Учителямъ Пажескаго и Кадетскихъ Корпусовъ и Гимназій. 3129.

См. также: Училища и воспитательныя заведенія для женскаго пола.

УѢЗДНЫЕ и ОКРУЖНЫЕ СУДЫ.

О подчиненіи по дѣламъ заводскимъ Уѣздныхъ Судовъ тѣхъ уѣздовъ, гдѣ состоятъ Горные заводы, Пермскому и Московскому Горнымъ Правленіямъ. 2620.—О выдачѣ ярлыковъ на провозъ пива и меда въ обѣихъ столицахъ, вмѣсто Уѣздныхъ Судовъ, изъ Казенныхъ Палатъ. 2628.—Порядокъ производства въ Уѣздныхъ Судахъ суда надъ неслужащими чиновниками развратнаго поведенія. 2698.—Означеніе дѣлъ, кои предписывается разсматривать въ Уѣздныхъ Судахъ Бессарабской Области безъ очереди. 2898.—Объ учрежденіи въ Пошехоньѣ Временнаго Уѣзднаго Суда. 2937.—Объ опредѣленіи въ окружные Суды Грузіи Телавскій, Сигнахскій и Елисаветпольскій на время войны еще по два Засѣдателя. 3118.

Ф.

ФАБРИКИ и ЗАВОДЫ.

I. Фабрики и заводы вообще.

О взысканіи гильдейской повинности съ лицъ, содержащихъ фабрики на арендѣ. 2666. — О принятіи въ залогъ по питейнымъ откупамъ фабрикъ и заводовъ. 3222, *п. 2, d.*

II. Винокуренные заводы.

О подчиненіи казенныхъ винокуренныхъ заводовъ вѣдомству Казенныхъ Палатъ. 2640. —О правилахъ распредѣленія поставокъ между частными заводчиками при подрядѣ въ казну вина. 2826.—О дозволеніи приготовлять на винокуренныхъ заводахъ джинъ, или яниверъ. 2894, *п. 3. 4.*—О воспрещеніи водочнымъ заводчикамъ развозить изъ одного города въ другой спирты для продажи. 2912.

III. Кожевенные заводы.

Привиллегія, выданная сыновьямъ механика Утгофа на изобрѣтенную машину для разрѣзыванія кожъ. 2590.

IV. Фабрики льняныхъ и бумажныхъ издѣлій.

О нераспространеніи на мастеровыхъ Новгородской парусной фабрики Высочайшаго повелѣнія, касательно неимѣнія нижнимъ Морскимъ чинамъ собственныхъ домовъ. 2840.— Выработку парусныхъ полотенъ производить на Александровской мануфактурѣ. 3372.

V. Оружейные и литейные заводы.

О нераспространеніи на мастеровыхъ Ижорскаго завода Высочайшаго повелѣнія, касательно неимѣнія нижнимъ Морскимъ чинамъ собственныхъ домовъ. 2840.—О дозволеніи оружейникамъ Тульскаго завода переходить въ другія сословія. 2990.— О нарядѣ Тульскихъ оружейниковъ на заводскія работы, и объ оброч-

ной съ нихъ подати. 3187. — Положеніе для Сестрорѣцкаго оружейнаго завода. 3357.

VI. Свеклосахарные заводы.

Объ учрежденіи въ городѣ Тулѣ компаніи для выработыванія сахара изъ свекловицы. 3203.

ФАРМАЦЕВТИЧЕСКІЕ ЧИНОВНИКИ. *См.* Аптеки.

ФЕЛЬДШЕРСКІЯ ШКОЛЫ. *См.* Приказы Общественнаго Призрѣнія.

ФИНЛЯНДІЯ.

О принятіи въ руководство по Финляндіи Дорожника, составленнаго Горнбургомъ. 3343.

ФЛАГИ.

Флагъ Генералъ-Гидрографа Морскаго Штаба. 2729.—Флагъ Военныхъ Губернаторовъ, имѣющихъ подъ командою своею Морскую часть. 2743.— Флагъ Дежурнаго Генерала Морскаго Штаба. 2744.—О пожалованіи 32 флотскаго экипажа 18-пушечному бригу Меркурію, за славные подвиги, флага съ Георгіевскимъ знаменемъ. 3045.—Флагъ Собственной Ея Императорскаго Величества дачи Александріи. 3374.

ФЛОТСКІЕ, РАБОЧІЕ, УЧЕБНЫЕ и ЛАСТОВЫЕ ЭКИПАЖИ.

О соединеніи въ одинѣ бригады Ластовыхъ и Рабочихъ экипажей Черноморскаго флота. 2766. —О сформированіи въ Учебномъ Морскомъ экипажѣ, вмѣсто существующей нынѣ Артиллерійской полуроты, одной полной роты. 2781. —О произвожденіи нижнимъ чинамъ Ластовыхъ экипажей Черноморскаго флота, дальніе караулы занимающимъ, ежедневно по полуфунту мяса на человѣка. 3248.—О назначеніи отдѣльнымъ частнымъ Командирамъ Балтійскихъ Ластовыхъ экипажей по 50 руб. въ годъ на канцелярскіе расходы. 3267.

ФЛОТЪ ПАРУСНЫЙ и ГРЕБНЫЙ.

О пожалованіи 32 Флотскаго экипажа 18-пушечному бригу Меркурію, за славные подвиги, флага съ Георгіевскимъ знаменемъ. 3045.

ФОРМУЛЯРНЫЕ СПИСКИ. *См.* Послужные списки.

ФУНДУШИ.

I. Фундуши Духовные.

О неприниманіи въ Судныхъ мѣстахъ къ явкѣ актовъ, по коимъ дѣлаются распоряженія о духовныхъ фундушахъ, на правѣ вотчинномъ, и о нераспространеніи на нихъ права 10-лѣтней давности. 2576.—О допущеніи въ Межевые Суды, для дѣлъ по фундушевымъ имѣніямъ Римско-Католическаго и Греко-Уніятскаго Духовенства, Духовныхъ Депутатовъ. 2630. — Объ уступкѣ казнѣ части фундушовыхъ земель, принадлежащихъ Римско-Католическимъ монастырямъ, и о представленіи на Высочайшее разрѣшеніе о каждой таковой передачѣ. 2787.—О распространеніи 3-й статьи Высочайше утвержденныхъ 16 Генваря 1828 года дополнительныхъ правилъ Положенія о ссудахъ Заемнаго Банка, на фундушевые капиталы. 2908.

II. Фундуши училищные или Эдукаціонные.

О переводѣ фундушевыхъ имѣній Виленскаго Учебнаго Округа въ вѣдомство Министерства Финансовъ. 2649.

ФУРШТАТЫ.

О обмундированіи фурштата. 2684.—О помпонахъ фурштатскихъ баталіоновъ. 3219, *п. 2.*

Х.

ХЛѢБНЫЕ ЗАПАСНЫЕ МАГАЗИНЫ.

О правилахъ для перемѣны лежалой муки въ Архангельскомъ общественномъ магазинѣ. 2784. —О продолженіи продажи муки по прежней цѣнѣ изъ С. Петербургскихъ запасныхъ магазиновъ. 2838.—О порядкѣ производства дѣлъ въ Министерствѣ Внутреннихъ дѣлъ по ссудамъ изъ хлѣбныхъ магазиновъ. 2857, *Табл. II, ſ 17, 18 19, Табл. III, ſ 8.*

ХЛѢБЪ.

Объ отпускѣ за границу хлѣба отъ С. Петербургскаго порта. 2772.

Ц.

ЦЕНСУРА, ЦЕНСУРНЫЕ КОМИТЕТЫ.
О преобразованіи Виленскаго Ценсурнаго Комитета по прилагаемому у сего штату. 2656.
ЦЕРКВИ ИНОСТРАННЫХЪ ИСПОВѢДАНІЙ.
См. Римско-Католическія церкви. Евангелическія церкви.
ЦЕРКВИ ПРАВОСЛАВНЫЯ.
О донесеніи Его Величеству немедленно о важныхъ происшествіяхъ въ церквахъ. 2588. — Устроеніе собственнымъ иждивеніемъ или другими мѣрами (не касаясь пособія казны) церквей въ такихъ мѣстахъ, гдѣ оныя особенно нужны, даетъ право на полученіе ордена Св. Анны. 2820, *Ст. орд. Св. Анны, ст. 49, буква А.*— О строжайшемъ наблюденіи правилъ, изданныхъ въ 1826 году для устроенія церквей. 2907. — О прибавкѣ жалованья церковному причту Николаевскаго Адмиралтейскаго Собора, и объ опредѣленіи къ сему Собору еще одного Священника. 3251. — О постепенномъ устроеніи домовъ для жительства причта. 3323, *Отд II.*
ЦЕРКОВНЫЕ СТАРОСТЫ.
Церковнымъ старостамъ изъ дворянъ, или выслужившимъ личное дворянство за большія изъ собственныхъ ихъ стяжаній пожертвованія въ пользу церквей, предоставляется право на полученіе ордена Св. Анны. 2820, *Ст. орд. Св. Анны, ст. 49, буква А.*—О неувольненіи казенныхъ старостинскихъ крестьянъ, избираемыхъ въ церковные старосты, отъ повинностей въ пользу арендаторовъ. 3328.
ЦЕРКОВНЫЯ ЗЕМЛИ.
О вымежеваніи къ Грекороссійскимъ церквамъ въ Таврической Губерніи нужной пропорціи земли. 2617, *Гл. I, § 11.*—О надѣленіи церквей землями. 3323, *Отд. II.*
ЦЫГАНЫ.
Объ устройствѣ Цыганъ въ Бессарабской Области. 2665.

Ч.

ЧЕЛОВѢКОЛЮБИВОЕ ОБЩЕСТВО. *См.* Общества благотворительныя.
ЧИНЫ.
I. Чины вообще.
О производствѣ въ чины воспитанниковъ Приказовъ Общественнаго Призрѣнія. 3024.
II. Чины военные и морскіе.
О правилахъ производства въ Офицеры, за выслугу лѣтъ, унтеръ-офицеровъ изъ дворянъ, вольноопредѣляющихся, однодворцевъ, разночинцевъ и крестьянъ. 2874. — О времени, съ коего считать старшинство въ чинахъ классныхъ чиновниковъ, переименованныхъ въ военные чины по случаю утвержденія новыхъ штатовъ Корпуса флотскихъ Штурмановъ, корабельныхъ Инженеровъ и Ластовыхъ рабочихъ экипажей. 2911. — Всѣмъ строевымъ унтеръ-офицерамъ, кои по выслугѣ лѣтъ пріобрѣли право на производство въ Офицеры, но добровольно отказавшись отъ онаго, останутся въ службѣ, производить двѣ трети Прапорщичьяго или Корнетскаго оклада. 2963.—О зачетѣ Польской службы въ счетъ выслуги узаконенныхъ лѣтъ къ производству въ Офицеры тѣмъ нижнимъ чинамъ, кои по отставкѣ изъ оной поступили въ Россійскую службу. 3120. — О производствѣ въ чины и о награжденіи оными при отставкѣ отъ службы Офицеровъ Таможенной стражи. 3171.—О представленіи Студентовъ къ производству въ чины не иначе, какъ по шестимѣсячной дѣйствительной ихъ службѣ. 3272. — О производствѣ въ унтеръ-офицеры и о лишеніи сего званія рядовыхъ, служащихъ при Полиціи въ городахъ. 3326.—О переименованіи изъ военныхъ въ статскіе чины Офицеровъ, опредѣленныхъ къ статскимъ должностямъ. 3333, *Ч. I, Гл. XI.*
III. Чины Горные.
О производствѣ въ классные чины нижнихъ чиновъ по Горной, монетной и соляной части. 2721.

IV. Чины Гражданскіе или классные.

О присвоеніи чиновъ Директору, Инспектору и Учителямъ Нѣмецкаго Училища, состоящаго при С. Петербургской Евангелической церкви Св. Петра. 2663.— О возвращеніи не болѣе одного года старшинства класснымъ чиновникамъ военнаго вѣдомства, при производствѣ за выслугу лѣтъ въ слѣдующіе чины, если они въ срокъ Начальствомъ не удостоены. 2715.— Порядокъ переименованія иностранной службы Офицеровъ въ классные чины, Россійской службы. 2857, *Табл. II, ſ 6.* — О правилахъ производства Гражданскихъ чиновниковъ, служащихъ въ военномъ вѣдомствѣ и по счетнымъ частямъ, въ 8 и 5-й классы. 2950.—О порядкѣ производства въ чины Учителей Артиллерійскаго и Инженернаго Училищъ и школы Гвардейскихъ Подпрапорщиковъ и Юнкеровъ. 3041. —О распространеніи на Инспекторовъ и Учителей, состоящихъ при учебныхъ заведеніяхъ учрежденій Императрицы Маріи чиновъ и выгодъ, предоставленныхъ Инспекторамъ и Учителямъ Пажескаго и Кадетскихъ Корпусовъ и Гимназій. 3129. — О переименованіи состоящихъ по Счетной части чиновниковъ въ классы. 3252.

III.

ШЕЛКОВОДСТВО.

Порядокъ опредѣленія Главнаго Инспектора надъ шелководствомъ. 2857, *Лит. В.*

ШКИПЕРЫ.

О ношеніи шкиперамъ сабель по образцу прочихъ Морскихъ Офицеровъ. 3017.

ШЛЯХТА ЗАПАДНЫХЪ ГУБЕРНІЙ.

Объ учрежденіи Коммиссіи для составленія Положенія о шляхтѣ, находящейся въ присоединенныхъ отъ Польши Губерніяхъ. 2918.— О порученіи вѣдомству Министра Внутреннихъ дѣлъ Коммиссіи для составленія правилъ о шляхтѣ, находящейся въ Губерніяхъ, отъ Польши присоединенныхъ. 3151.— О сужденіи шляхтичей, изобличенныхъ въ корчемствѣ. 3315, *п. 19. См. также:* Дворянство.

ШТАБЪ и ОБЕРЪ-ОФИЦЕРЫ.

I. Штабъ и Оберъ-Офицеры Военно-Сухопутнаго вѣдомства.

О непроизводствѣ жалованья Штабъ и Оберъ-Офицерамъ, считающимся по Арміи и незанятымъ должностями. 2601.—О выдачѣ прогонныхъ денегъ Штабъ и Оберъ-Офицерамъ, переводимымъ по надобности службы изъ одной команды въ другую. 2670.—Командируемымъ для производства слѣдствій Штабъ и Оберъ-Офицерамъ отпускать изъ Коммиссаріатскаго Департамента деньги на Канцелярскіе расходы. 2987.—О назначеніи шести-мѣсячнаго срока Офицерамъ для прибытія въ Сибирскій Корпусъ переводимымъ изъ отдѣльныхъ полковъ. 3193. —Цвѣтные на рукавахъ обшлага у Штабъ и Оберъ-Офицеровъ отмѣнить, а быть онымъ одного цвѣта съ сертукомъ, съ выпушкою, каковая положена на воротникахъ. 3345.

II. Штабъ и Оберъ-Офицеры Морскаго вѣдомства.

О непроизводствѣ жалованья Штабъ и Оберъ-Офицерамъ, считающимся по флоту и незанятымъ должностями. 2601.—О мундирѣ чиновникамъ, находящимся для особыхъ порученій при Адмиралахъ и другихъ Начальникахъ по Морскому вѣдомству. 2633.

ШТРАФЫ и ПЕНИ.

О штрафѣ, какой слѣдуетъ взыскивать за неправыя апелляціи по дѣламъ объ уѣздной землѣ. 3007. — О взиманіи въ Губерніяхъ, отъ Польши присоединенныхъ, штрафовъ съ Судей и тяжущихся, согласно прежнимъ предписаніямъ Сената. 3101.

Э.

ЭДУКАЦІОННЫЕ ФУНДУШИ. *См.* Фундуши. *ст. II.*

ЭКИПАЖИ ФЛОТСКІЕ. *См.* Флотскіе, Рабочіе и Ластовые Экипажи.

ЭСТЛЯНДІЯ. *См.* Губерніи и Области подъ ихъ именованіями.

ЭТАПЫ и ЭТАПНЫЯ КОМАНДЫ.

О имѣніи по одному барабанщику въ Этапныхъ командахъ, учрежденныхъ для препровожденія ссыльныхъ. 2616. — О назначеніи паграды городовымъ казакамъ въ Сибири за исправное препровожденіе ссыльныхъ. 2961.— Объ обмундированіи и оружейной аммуниціи въ Этапныхъ инвалидныхъ командахъ. 3211. —Объ отводѣ земель для этаповъ, находящихся между Нижнимъ Новгородомъ и границею Сибирскихъ Губерній. 3282.

Ю.

ЮСТИЦЪ-КОЛЛЕГІЯ ЛИФЛЯНДСКИХЪ и ЭСТЛЯНДСКИХЪ ДѢЛЪ.

Объ отношеніяхъ С. Петербургскаго Консторіальнаго засѣданія къ Юстицъ-Коллегіи Лифляндскихъ и Эстляндскихъ дѣлъ и къ Правительствующему Сенату. 2581.

Я.

ЯМЩИКИ.

О предоставленіи Чемоданнымъ Татарамъ вступать въ ямское званіе. 2664, *п. 2.*

ЯРМАНКИ.

Объ учрежденіи въ городѣ Кишиневѣ годовой ярманки, подъ наименованіемъ Дмитріевской. 2712.—О дозволеніи заводчикамъ конскихъ заводовъ продавать на ярманкахъ лошадей съ аукціона. 3157. — Объ устройствѣ ярмаочныхъ помѣщеній въ городѣ Ростовѣ. 3233.

ЯСАЧНЫЕ.

О дозволеніи ясачнымъ Вогуламъ Пермской Губерніи ловить и стрѣлять птицъ и звѣрей во всякое время года. 2816.—О возложеніи обязанности на Охотскаго и Гижигинскаго Исправниковъ обложить тамошнихъ инородцевъ податью на основаніи составленныхъ ясачныхъ книгъ. 2960.

ОГЛАВЛЕНІЕ РЕЭСТРА АЛФАВИТНАГО.

А.

Агенты Министерства Финансовъ. См. *Министерство Финансовъ.*
Адмиралтейства.
Адресъ-календарь.
Адъютанты: Генеральскіе, Адмиральскіе и Старшіе.
Академія Медико-Хирургическая. См. *Медико-Хирургическая Академія.*
Академія Наукъ.
Академія Художествъ.
Акушеры и повивальныя бабки.
Акцизъ питейный. См. *Водка. Пиво. Медъ. Ренсковые погреба. Трактиры.*
Американская Компанія.
Апелляція.
I. По дѣламъ Гражданскимъ.
II. По дѣламъ Уголовнымъ.
Аптеки, Аптекарскіе матеріалы, чиновники и служители.
Арендныя и старостинскія имѣнія.
Арестантскія роты.
Арестанты.
Армія.
Армяне.
Армянская Область. См. *Губерніи и Области ихъ именованіями.*
Артиллерія.
I. Артиллерійское Управленіе.
II. Артиллерія полевая и осадная.
III. Артиллерія крѣпостная или гарнизонная.
IV. Артиллерія морская.
V. Резервная Артиллерія.
VI. Артиллерійскіе: орудія, снаряды, запасы и мастеровые.
VII. Артиллерійское Училище.
Архіерей. См. *Епархіи.*
Архитекторы. См. также: *Строеніе.*
Ассигнаціи.
Аудиторіатъ, Аудиторіатскіе чины.
I. Сухопутнаго вѣдомства.
II. Морскаго вѣдомства.
Аукціонъ. См. *Продажа съ публичнаго торга имѣній движимыхъ.*

Б.

Банки.
I. Банки Государственные.
1. Государственный Заемный Банкъ.
2. Государственный Коммерческій Банкъ и Конторы онаго.
II. Банки частные.
Банкроты.
Безпаспортные и бродяги. См. *Бѣглые.*
Бессарабія. См. *Губерніи и Области ихъ именованіями.*
Богадѣльни, странноприимные и вдовьи домы.
Больницы. См. *Госпитали.*
Болѣзни.
Бракованіе.
Бракъ.
Бѣглые бродяги и безпаспортные.
I. Бѣглые крестьяне и дворовые люди.
II. Бѣглые солдаты, рекруты и дезертиры.

В.

Вакуфы, Вакуфныя имѣнія.
Векселя.
Ветеринарныя Училища. См. *Училища Медицинскія, Врачебныя и Ветеринарныя.*
Взысканіе по долговымъ обязательствамъ и искамъ. См. также: *Продажа съ публичнаго торга имѣній движимыхъ и недвижимыхъ.*
Винные подряды.
Винокуреніе. См. *Фабрики и заводы винокуренные.*
Вице-Губернаторы.
Внутренняя стража. См. также: *Жандармской корпусъ. Инвалидныя команды, роты и чины.*
Водка Россійская виноградная.
Водка Россійская хлѣбная.
Военная служба.
I. Опредѣленіе на службу и сроки.
II. Военные чины. См. *Чины, ст. I.*
III. Награды за службу. См. также: *Ордена. Знаки отличія. Пенсіи.*
IV. Отпуски со службы.
V. Отставка. См. также: *Инвалиды. Отставные. Пенсіи.*
Военноплѣнные.
Военно-рабочія команды.
Военно-сиротскій домъ.
Военный Судъ.
Возрастъ.
Волостное управленіе. См. также: *Крестьяне.*
Воскресные и праздничные дни.
Врачебная Управа.
Выборы и служба по онымъ.
I. Выборы и служба Дворянскіе.
II. Выборы купеческіе, мѣщанскіе и цеховые.

В.

III. Выборы и служба крестьянъ.
Высочайшія благоволенія.
Выходцы изъ-за границы.
Вычеты за повышеніе чинами.
Вычеты за увольненіе въ отпускъ.
Вѣдомости публичныя См. *Газеты*.
Вѣра Православная.
Вѣсовыя и страховыя деньги.
Вѣсы и мѣры.

Г.

Газеты, вѣдомости и журналы.
Гвардейская Берейтерская школа.
Гвардейская школа Подпрапорщиковъ и Юнкеровъ.
Гвардія.
I. Гвардія вообще.
II. Гвардія пѣшая.
III. Гвардейская Кавалерія.
IV. Гвардейская Артиллерія.
V. Гвардейскіе инвалиды.
Генералитетъ.
Генералъ-Гидрографъ.
Генералъ - Суперъ - Интендентъ. См. *Евангелическія Консисторіи*.
Генеральные Суды.
Гербовая бумага.
Гербы Губерній, Областей и городовъ.
Гербы частные.
Герольдія.
Гимназіи.
Главные Суды.
Главное Управленіе иностранныхъ Исповѣданій.
Главное Управленіе Путей Сообщенія. См. *Пути Сообщенія*.
Горное Управленіе, Горныя мѣста и Горные чины.
Горные заводы и промыслы.
Горный Кадетскій Корпусъ.
Города.
I. Города вообще.
II. Города подъ особенными ихъ именованіями.
Архангельскъ.
Бійскъ.
Бобруйскъ.
Бѣлостокъ.
Вильна.
Вологда.
Воронежъ.
Георгіевскъ.
Динабургъ.
Екатеринбургъ.
Елисаветградъ.
Елисаветполь.
Ениколь. См. *Керчь*.
Житомиръ.

Г.

Измаилъ.
Казань.
Керчь.
Кишиневъ.
Кострома.
Красный.
Кузнецкъ.
Лепель.
Литніовцы.
Минскъ.
Москва.
Нахичевань.
Несвижъ.
Николаевъ.
Одесса.
Ольвіополь.
Орша.
Пермь.
Полангенъ.
Рига.
Ровно.
Ростовъ.
С. Петербургъ.
Севастополь.
Семиполатинскъ.
Симферополь.
Смоленскъ.
Старобѣльскъ.
Сызрань.
Таганрогъ.
Тифлисъ.
Троки.
Тула.
Чарымъ.
Чугуевъ.
Шавли.
Ямполь.
Ѳеодосія.
Городничіе. См. также: *Полицейскія мѣста. Чиновники и команды*.
Городскіе доходы, расходы и повинности.
Госпитали, лазареты и больницы.
I. Госпитали и лазареты Военно-сухопутнаго и Морскаго вѣдомства.
II. Госпитали и больницы Гражданскаго вѣдомства. См. также: *Приказы Общественнаго Призрѣнія*.
Государственное Казначейство. См. *Казначейства*.
Государственныя преступленія.
Гражданская служба.
I. Опредѣленіе на службу и сроки.
II. Гражданскіе чины. См. *Чины, ст. II*.
III. Обязанности, права и содержаніе Гражданскихъ чиновниковъ; дисциплина и наказанія.
IV. Награды за службу.

Г.

V. Отпуски.
VI. Отставка.
Гражданскія Палаты. См. *Палаты, ст. IV.*
Греко-Уніатское Духовенство.
Грузія. См. *Губерніи и Области подъ ихъ именованіями.*
Губернаторы.
1. Военные Генералъ - Губернаторы, Генералъ-Губернаторы и Военные Губернаторы.
II. Гражданскіе Губернаторы.
Губерніи и Области.
I. Губерніи и Области вообще.
II. Губерніи и Области подъ ихъ именованіями.
Армянская Область. См. также *въ сей статьѣ: Закавказскій край.*
Астраханская Губернія.
Бессарабская Область.
Виленская Губернія. См. также: *Губерніи и Области, отъ Польши присоединенныя.*
Витебская Губернія. См. также: *Губерніи и Области, отъ Польши присоединенныя.*
Волынская Губернія. См. также: *Губерніи и Области, отъ Польши присоединенныя.*
Воронежская Губернія.
Вятская Губернія.
Гижигинскій Округъ.
Гродненская Губернія. См. также: *Губерніи и Области, отъ Польши присоединенныя.*
Грузія. См. также *въ сей статьѣ: Закавказскій край.*
Закавказскій край. См. также: *Армянская Область. Грузія Имеретинская Область. Мингрелія.*
Имеретинская Область.
Иркутская Губернія.
Кавказская Губернія.
Камчатка. См. также *въ сей статьѣ: Сибирскія Губерніи и Области вообще.*
Кіевская Губернія. См. также: *Губерніи и Области, отъ Польши присоединенныя.*
Курляндская Губернія. См. также: *Остзейскія Губерніи.*
Курская Губернія.
Лифляндская Губернія. См. также: *Остзейскія Губерніи.*
Мингрелія.
Московская Губернія.
Новгородская Губернія.
Новороссійскія Губерніи вообще.
Олонецкая Губернія.
Омская Область. См. также: *Сибирскія Губерніи и Области.*
Оренбургская Губернія.
Остзейскія Губерніи. См. также: *Губерніи: Курляндская, Лифляндская, Эстляндская.*
Охотскій округъ. См. также *въ сей статьѣ: Сибирскія Губерніи и Области вообще.*

Г.

Пермская Губернія.
Подольская Губернія. См. также: *Губерніи и Области, отъ Польши присоединенныя.*
Полтавская Губернія.
Санктпетербургская Губернія.
Саратовская Губернія.
Сибирскія Губерніи и Области вообще. См. также *въ сей статьѣ: Губерніи: Иркутская, Тобольская; Области: Омская, Якутская. Округи: Гижигинскій, Охотскій и Камчатка.*
Слободско-Украинская Губернія.
Смоленская Губернія.
Таврическая Губернія. См. также *въ сей статьѣ: Новороссійскія Губерніи вообще.*
Тамбовская Губернія.
Тобольская Губернія. См. также: *Сибирскія Губерніи и Области вообще.*
Черниговская Губернія.
Эстляндская Губернія. См. также *въ сей статьѣ: Остзейскія Губерніи.*
Якутская Область. См. также *въ сей статьѣ: Сибирскія Губерніи и Области вообще.*
Губерніи и Области, отъ Польши присоединенныя.
Губернскія и Областныя Правленія.

Д.

Давность.
Дворовые и крѣпостные люди. См. также: *Крестьяне помѣщичьи.*
Дворянскіе Предводители и Маршалы.
Дворянство.
Дворцы.
Дежурные Генералы Морскаго Штаба. См. *Морскій Штабъ.*
Демидовское (Ярославское) Высшихъ наукъ Училище. См. *Училища Высшихъ наукъ.*
Деньщики.
Департаменты. См. *тѣ Министерства, вѣдомства и Присутственныя мѣста, въ составъ коихъ оные учреждены.*
Депутаты межевые. См. *Межеваніе.*
Джинъ. См. *Водка хлѣбная Россійская.*
Дивизія. См. *Армія.*
Дилижансы.
Дипломатическіе Чиновники. См. *Послы.*
Довѣренность.
Договоры.
Долги Государственные. См. также: *Коммиссіи погашенія долговъ.*
Домъ трудолюбія.
Дороги и дорожная повинность.
Древности.
Дрова.
Думы Городскія.

Д.

Думы Кавалерскія. См. *Ордена.*

Духовенство Грекороссійское (Бѣлое). См. также: *Церкви православныя.*

Духовенство иностранныхъ Исповѣданій. См. *Грекo-Уніатское Духовенство. Евангелическія Консисторіи и духовенство.*

Е.

Евангелическія Консисторіи и духовенство.

Евангелическія церкви.

Евреи.

Епархіи и Архіереи Грекороссійскаго Исповѣданія.

Ж

Жалованье, столовыя и квартирныя деньги.

Жандармскій Корпусъ. См. также: *Внутренняя стража.*

Желѣзо и чугунъ.

Жиды. См. *Евреи.*

З.

Завладѣніе.

Заводы. См. *Фабрики и Заводы.*

Заводы Горные. См. *Горные промыслы и заводы.*

Заводы конскіе. См. *Конскіе заводы.*

Завѣщанія.

Заемъ.

Закладъ.

Залоги по займамъ изъ Банковъ и Опекунскихъ Совѣтовъ. См. *Банки. Опекунскіе Совѣты.*

Залоги по откупамъ и подрядамъ. См. *Подряды. Питейные откупы.*

Залогъ по займамъ между частными лицами. См. *Закладъ.*

Запрещенія на имѣнія и разрѣшенія оныхъ.

Звѣроловство. См. *Охота.*

Земледѣліе.

Земли.

Земли церковныя. См. *Церковныя земли.*

Земскіе Суды.

Знаки отличія.

Знакъ отличія безпорочной службы.

Золото и серебро. См. также: *Горные промыслы и заводы.*

И.

Извощики городскіе. См. также: *Городскіе доходы и расходы.*

Иконы.

Имеретія. См. *Губерніи и Области подъ ихъ именованіями.*

Императорскій Всероссійскій Домъ:

I. Государь Императоръ НИКОЛАЙ ПАВЛОВИЧЪ.

II. Государыня Императрица АЛЕКСАНДРА ѲЕОДОРОВНА.

III. Наслѣдникъ Престола, Великій Князь Александръ Николаевичъ.

IV. Великая Княжна Александра Николаевна.

Императорское Величество. См. также: *Собственная Его Императорскаго Величества Канцелярія.*

Инвалидныя команды, роты и чины. См. также: *Внутренняя стража.*

Инвалиды, инвалидное содержаніе. См. также: *Пенсіи, ст.* II.

Инженеры.

I. Инженеры Морской строительной части.

II. Инженерные баталіоны, роты и чины.

III. Инженерное Училище.

IV. Инженеры Путей Сообщенія, См. *Пути Сообщенія.*

Иностранцы.

Инспекторскій Департаментъ Морскаго Штаба.

Исполненіе приговоровъ по дѣламъ уголовнымъ.

Институтъ Корпуса Путей Сообщенія. См. также: *Пути Сообщенія.*

Институтъ лѣсный. См. *Училища лѣсныя.*

Институтъ Технологическій. См. *Технологическій Институтъ.*

Институты для женскаго пола. См. *Училища, Учебныя и Воспитательныя заведенія для женскаго пола.*

Исправительныя роты. См. *Арестантскія роты.*

Исправники. См. *Земскіе Суды.*

I.

Іезуиты.

К.

Кавказскіе-Горскіе народы.

Кадетскіе Корпусы.

Казаки.

I. Казаки вообще.

II. Горскій Казачій полкъ.

III. Донскіе казаки.

IV. Дунайскіе казаки.

V. Запорожскіе казаки.

VI. Кавказской линіи казаки.

VII. Сибирскіе казаки.

VIII. Черноморскіе казаки.

Казенныя Палаты. См. *Палаты, ст.* II.

Казна денежная.

Казначейства и Казначеи.

Каменный уголь.

Каммеръ-Геры и Каммеръ-Юнкеры. См. *Придворные чины и служители.*

Каналы. См. также: *Судоходство по рѣкамъ и каналамъ.*

К.

Кантонисты.
Капитулъ Россійскихъ Орденовъ. См. *Орденскій Капитулъ.*
Караимы. См. *Евреи.*
Карантины.
Караулы.
Каторжная и крѣпостная работа.
Кафтаны почетные. См. *Знаки отличія.*
Квартирныя деньги. См. *Жалованье. Столовыя и квартирныя деньги.*
Квартированіе войскъ. См. *Постой.*
Колонисты. См. *Поселеніе иностранныхъ.*
Комитеты.
I. Комитетъ для разсмотрѣнія дѣлъ о зловредныхъ намѣреніяхъ. См. *Государственныя преступленія.*
II. Комитетъ для разсмотрѣнія положенія о мѣрахъ къ искорененію корчемства. См. *Корчемство.*
III. Комитетъ Еврейскій. См. *Евреи.*
IV. Комитетъ Министровъ.
V. Комитеты для разсмотрѣнія предположеній о перемѣщеніи дорожныхъ трактовъ. См. *Дороги.*
VI. Комитетъ Попечительный Богоугодныхъ заведеній. См. *Приказы Общественнаго Призрѣнія.*
VII. Комитетъ Попечительный о колонистахъ. См. *Поселеніе Иностранныхъ.*
VIII. Комитетъ Попечительный о тюрьмахъ. См. *Тюрьмы.*
IX. Комитетъ призрѣнія заслуженныхъ Гражданскихъ чиновниковъ.
X. Комитетъ Провіантскихъ дѣлъ. См. *Провіантское вѣдомство.*
XI. Комитетъ Театральный. См. *Театры.*
XII. Комитетъ Хозяйственный Санктпетербургскихъ Училищъ. См. *Училища Приходскія.*
XIII. Комитетъ 18 Августа 1814 года.
Коммерческій Совѣтъ. См. *Министерство Финансовъ.*
Коммиссаріатъ.
Коммиссіи.
I. Коммиссія Артиллерійская Счетная. См. *Ревизія счетовъ.*
II. Коммиссія Временная Контрольная. См. *Ревизія счетовъ.*
III. Коммиссія для обревизованія отчетовъ о городскихъ по Курляндской Губерніи доходахъ и расходахъ. См. *Курляндія.*
IV. Коммиссія для свода запретительныхъ и разрѣшительныхъ книгъ. См. *Запрещенія на пьянія и разрѣшенія оныхъ.*
V. Коммиссія для составленія правилъ о шляхтѣ, находящейся въ Губерніяхъ, отъ Польши присоединенныхъ. См. *Губерніи отъ Польши присоединенныя.*
VI. Коммиссія Контрольная. См. *Ревизія счетовъ.*
VII. Коммиссіи межевыя. См. *Межеваніе, ст. I.*
VIII. Коммиссіи народнаго продовольствія. См. *Продовольственное народное.*
IX. Коммиссія погашенія долговъ.
X. Коммиссіи Провіантскихъ дѣлъ. См. *Провіантское вѣдомство.*
Конвой Арестантовъ. См. *Арестанты, Ссылка.*
Конкурсъ. См. *Банкроты.*
Конскіе заводы.
Консулы и Агенты.
Конторы иностранныхъ поселенцевъ. См. *Поселеніе иностранныхъ.*
Конторы Коммерческаго Банка. См. *Банки, ст. I.*
Конторы Межевыя. См. *Межеваніе.*
Контрабандъ.
Контроль. См. *Ревизія счетовъ.*
Кораблестроеніе военное.
Кораблестроеніе купеческое.
Коробочный сборъ. См. *Евреи.*
Коронованіе.
Корпусы. См. *Ученія.*
Корчемство.
Коштное межеваніе.
Кредиторы. См. *Взысканія по судебнымъ искамъ. Банкроты.*
Крестьяне.
I. Крестьяне казенные. См. также: *Волостное управленіе. Обыватели.*
II. Крестьяне приписные къ заводамъ и фабрикамъ. См. также: *Фабрики и заводы.*
III. Крестьяне помѣщичьи. См. также: *Дворовые и крѣпостные люди.*
IV. Крестьяне удѣльные. См. *Удѣлы, удѣльныя имѣнія и крестьяне.*
Крымъ. См. *Губернія Таврическая.*
Крѣпости.
I. Крѣпости (вообще).
II. Крѣпости: Кавказскія и Грузинскія.
Крѣпостные люди. См. *Дворовые и крѣпостные люди.*
Крѣпостныя дѣла и акты.
Купеческое мореплаваніе.
Купля и продажа.
Купцы.
Курляндія. См. *Губерніи и Области побѣдъ надъ непріятелями.*

Л.

Лазареты. См. *Госпитали.*
Ластовые Экипажи. См. *Флотскіе Рабочіе и Ластовые Экипажи.*

Л.

Лекаря. См. *Медицинскіе Чиновники.*
Линейные баталіоны. См. *Инвалидныя команды, роты и чины.*
Линіи:
1. Кавказская.
2. Оренбургская.
Литографіи. См. *Типографіи.*
Лифляндія. См. *Губерніи и Области подъ ихъ наименованіями.*
Лицеи. См. *Училища Высшихъ Наукъ.*
Лоттереи.
Льготы въ платежѣ податей и въ исправленіи повинностей. См. *Подати. Пошлины. Повинности. Купцы. Мѣщане и другія состоянія, которымъ льгота присвоена.*
Лѣса.
Лѣса въѣзжіе.
Лѣсное Управленіе.
Лѣсный торгъ.
Лютеранское исповѣданіе. См. *Евангелическія Консисторіи. Евангелическія церкви.*

М.

Магазины хлѣбные. См. *Хлѣбные запасы и магазины.*
Магистраты и Ратуши.
Магометане.
Маклеры и Нотаріусы.
Малолѣтные. См. *Опека.*
Мастера золотаго и серебрянаго дѣла.
Матросы военные. См. *Нижніе чины, ст. II.*
Маяки.
Медали. См. *Знаки отличія.*
Медико-Хирургическая Академія.
Медицинскіе чиновники и служители.
I. Медицинскіе чиновники и служители вообще.
II. Медицинскіе чиновники и служители Военно-Сухопутнаго и Морскаго вѣдомства.
III. Медицинскіе чиновники и служители Гражданскаго вѣдомства.
Медицинское Управленіе.
Медь. (*Напитки.*
Межеваніе.
I. Межевыя Правительства.
II. Землемѣры.
III. Межевое судопроизводство.
IV. Межевые знаки.
V. Планы.
Мельницы мукомольныя.
Мечети.
Милостивые Манифесты.
Мингрелія. См. *Губерніи и Области подъ ихъ наименованіями.*

М.

Министерства вообще.
Министерство Внутреннихъ дѣлъ.
Министерство Военное.
Министерство Императорскаго Двора.
Министерство Иностранныхъ дѣлъ.
Министерство Морское.
Министерство Финансовъ.
Министерство Юстиціи.
Мировыя сдѣлки.
Миссіи. См. *Послы.*
Монастыри.
Монастыри Римско-Католическіе. См. *Римско-Католическіе монастыри.*
Монета.
I. Монета платинная. См. также: *Платина.*
II. Монета серебряная. См. также: *Золото и серебро.*
III. Монета мѣдная. См. также: *Мѣдь.*
IV. Монета фальшивая.
Морская служба.
Морской Штабъ.
Мосты и перевозы.
Мурзы. См. *Татары.*
Мѣдь.
Мѣры протяженія.
Мѣщане.

Н.

Нагайцы.
Надворные Суды.
Наслѣдство.
Незаконорожденные.
Нижніе чины и ихъ дѣти.
I. Военно-Сухопутнаго вѣдомства. См. также: *Отставные нижніе чины. Кантонисты.*
II. Морскаго вѣдомства.
Нищіе.
Новокрещены.

О.

Оберъ-Полицеймейстеры.
Оберъ-Священники.
Оброчныя казенныя статьи.
Оброчныя статьи удѣльныя. См. *Удѣльныя имѣнія и крестьяне.*
Общества Благотворительныя.
Общества тайныя. См. *Тайныя общества.*
Общества тюремныя. См. *Тюрьмы.*
Общества для проповѣдыванія Греко-Россійской вѣры на Кавказѣ. См. *Кавказскіе Горскіе народы.*
Общество страховое. См. *Страхованіе.*
Обязанные поселяне.
Однодворцы. См. также: *Крестьяне казенные.*
Опека и попечительство.

О.

Опекунскіе Совѣты.
Опись.
Ополченіе.
Ордена вообще.
Ордена.
1. Орденъ Св. Анны.
2. Орденъ Св. Владиміра.
3. Орденъ Св. Георгія.
Орденскій Капитулъ.
Ордонансъ-Гаузы.
Отпуски. См. *по родамъ службы подъ особыми наименованіемъ каждой.*
Отставка. См. *по родамъ службы подъ особыми наименованіемъ каждой.*
Отставные нижніе чины, ихъ жены и дѣти.
Отставные чиновники.
Отыскивающіе свободы.
Охоты звѣриные и птичьи промыслы.

П.

Пажескій Корпусъ.
Пакеты.
Палаты.
I. Палаты вообще.
II. Казенныя Палаты и Экспедиціи.
III. Уголовныя Палаты.
IV. Гражданскія Палаты.
Палачи.
Памятники (монументы).
Пансіоны (училища). См. *Училища частныя, домашнія и пансіоны.*
Пароходы.
Паромы. См. *Мосты и перевозы.*
Паспорты, билеты и виды на жительство.
I. Паспорты внутренніе.
II. Паспорты заграничные.
Патенты на чины.
Патріотическій Институтъ. См. *Училища учебныя и воспитательныя заведенія женскаго пола.*
Педагогическій Институтъ.
Пени. См. *Штрафы и пени.*
Пенсіи и единовременныя пособія.
I. Пенсіи и единовременныя пособія вообще.
II. По Военно-Сухопутному и Морскому вѣдомствамъ.
III. По гражданскому вѣдомству.
Пенсіи по орденамъ. См. *Ордена.*
Перевозы и переправы. См. *Мосты и перевозы.*
Переселеніе.
Пиво.
Питейные откупы.
Планы городовъ и строеній.
Платина.
Поверстныя деньги. См. *Подорожныя.*

П.

Повивальныя бабки. См. *Акушеры.*
Повинности городскія.
Повинности земскія и мірскія.
Подати подушныя и оброчныя.
Подать съ купеческихъ капиталовъ.
Подать съ свидѣтельствъ на право торговли.
Подводы.
Подданство и присяга на оное.
Подорожныя.
Подряды.
Подсудность.
Подушный окладъ.
Пожалованіе земель. См. *Земли.*
Пожары, пожарная команда.
Пожертвованіе.
Поземельныя деньги.
Поіезуитскія имѣнія. См. *Іезуиты.*
Полицейскія мѣста, чиновники и команды. См. также: *Оберъ-Полицеймейстеры.*
Полки.
I. Полки (вообще).
II. Полки пѣшіе.
III. Полки Кавалерійскіе
IV. Полки Гарнизонные.
Польское Царство.
Понтоны. См. *Инженеры, ст. II.*
Порты и Гавани.
Поселеніе военное.
Поселеніе иностранныхъ.
Послужные списки.
Послы, Посланники и Министры.
Постой.
Почта.
Почталіоны и нижніе Почтовые служители.
Почтмейстеры, Почтовыя Конторы, Экспедиціи и канцелярскіе служители.
Почтовая повинность.
Почтовые лошади.
Почтовыя станціи и тракты.
Пошлины крѣпостныя
Пошлины ластовыя.
Пошлины съ имѣній, переводимыхъ за границу.
Предводители Дворянства. См. *Дворянскіе Предводители.*
Привиллегіи на изобрѣтенія въ ремеслахъ и художествахъ.
Придворные чины и служители.
Приказъ Тобольскій о ссыльныхъ. См. *Ссылка, Ссыльные.*
Приказы Общественнаго Призрѣнія.
I. Учрежденіе Приказовъ Общественнаго Призрѣнія.
II. Заведенія Приказовъ Общественнаго Призрѣнія.

П.

III. Капиталы и доходы Приказовъ Общественнаго Призрѣнія.
Приращеніе земли.
Присяга на вѣрность подданства. См. *Подданство и присяга на оное.*
Присяга по судным дѣламъ.
Пробирныя Палатки.
Провіантское вѣдомство.
Прогоны.
Продажа. См. *Купля и продажа.*
Продажа съ публичнаго торга имѣній движимыхъ и недвижимыхъ.
Продовольствіе народное.
Прозванія и имена.
Происшествія.
Прокуроры и Стряпчіе.
Прописка душъ, прописныя. См. *Ревизія душъ.*
Птицеловство. См. *Охота.*
Пустыни. См. *Монастыри.*
Пути Сообщенія. См. также: *Дороги. Каналы. Судоходство по рекамъ и каналамъ. Институтъ Путей Сообщенія.*

Р.

Рабочіе домы. См. *Смирительные и рабочіе домы.*
Разоренные отъ разныхъ случаевъ.
Разрѣшенія запрещеній. См. *Запрещенія на имѣнія.*
Раскольники.
Распутство.
Ратуши. См. *Магистраты и Ратуши.*
Ревизія душъ.
Ревизія счетовъ.
Ревизія уголовныхъ дѣлъ.
Резервныя войска. См. *Полки.*
Ремесла.
Ремонты.
Рекруты:
I. Указы и Манифесты о наборахъ.
II. Лица, обязанныя отправлять рекрутскую повинность натурою, или деньгами.
III. Раскладка рекрутской повинности.
IV. Рекрутскія Присутствія.
V. Время и мѣсто пріема рекрутъ.
VI. Свойства, контребуются отъ людей, представляемыхъ въ рекруты.
VII. Сборъ деньгами или вещами, бывающій при пріемѣ рекрутъ.
VIII. Зачеты за рекрутъ.
IX. Замѣны рекрутскія.
X. Содержаніе рекрутъ послѣ пріема; обмундированіе, препровожденіе въ полки и распредѣленіе ихъ.
Ревизскіе погреба.
Римско-Католическіе монастыри.

Р.

Римско-Католическія церкви.
Родители и дѣти.
Родословныя книги.
Рѣшенія и приговоры.

С.

Сады.
Салютація.
Саперы. См. *Инженеры, ст. II.*
Свидѣтельства на недвижимыя имѣнія.
Свидѣтельства на право торговли. См. *Надать свидѣтельствъ на право торговли.*
Семинаріи, См. *Училища Духовныя.*
Сенатскія объявленія.
Сенатъ.
Сибирь. См. *Губерніи и Области обѣ какъ именованіяхъ.*
Сироты.
Скотъ рогатый.
Слѣдствіе.
Смертоубійство.
Смирительные и рабочіе домы.
Сношеніе Присутственныхъ мѣстъ.
Собственная Его Императорскаго Величества Канцелярія.
Совершеннолѣтіе.
Содержаніе подъ стражею.
Солдатскія дѣти. См. *Кантонисты.*
Солдаты. См. *Нижніе чины, ст. I.*
Соль.
I. Казенное управленіе по соляной части и сборы.
II. Добываніе, заготовленіе, поставка и храненіе соли.
III. Продажа соли.
Сохранныя Казны. См. *Опекунскіе Совѣты.*
Справка и отказъ имѣній.
Справки.
Справочныя цѣны.
Ссылка, ссыльные.
Судопроизводство.
I. Судопроизводство гражданское.
1) Судопроизводство по указу о формѣ суда.
2) Судопроизводство по дѣламъ удѣльныхъ крестьянъ.
3) Судопроизводство по дѣламъ казенныхъ поселянъ.
II. Судопроизводство уголовное и Полицейское.
1) Судопроизводство по дѣламъ въ преступленіи должности.
2) Судопроизводство въ Военно-судныхъ Коммиссіяхъ. См. *Военный Судъ.*

С.

3. Судопроизводство по дѣламъ о корчемствѣ. См. *Корчемство.*
4. Судопроизводство по карантиннымъ преступленіямъ. *См. Карантины.*
5. Судопроизводство по дѣламъ о лѣсныхъ порубкахъ и другихъ лѣсныхъ преступленіяхъ.
6. Судопроизводство Полицейское.
7. Судопроизводство по дѣламъ о бѣглыхъ и бродягахъ.

Старостинскія имѣнія. См. *Арендныя* и *Старостинскія имѣнія.*
Странноприимные домы. См. *Богадѣльни.*
Страхованіе.
Строеніе.
I. Строеніе казенное (Строительныя Коммиссіи, Экспедиціи, Комитеты.)
II. Строеніе городское частное.
III. Строеніе сельское.
IV. Строеніе церквей, мечетей, тюремъ и пр. См. *подъ ихъ названіями.*
Стряпчіе. См. *Прокуроры и Стряпчіе.*
Судоходство по рѣкамъ и каналамъ.
Суды Коммерческіе.
Суды Совѣстные.

Т.

Тайныя общества.
Таможенная складка товаровъ.
Таможенные Чиновники, служители и стража.
Таможенныя пошлины.
Таможни.
Тара.
Татары.
Театры.
Технологическій Институтъ.
Типографіи и Литографія.
Торговля Внутренняя, оптовая, розничная и мелочная.
Торговля Внѣшняя.
Торговля Транзитная.
Торговыя компаніи.
Трактаты, сношенія съ иностранными Государствами и постановленія о ихъ подданныхъ въ отношеніи къ Россіи.
1. Австрія
2. Греція.
3. Данія.
4. Молдавія и Валахія.
5. Персія.
6. Сардинія.
7. Сербія.
8. Турція

У.

Трактиры и трактирныя заведенія.
Тракты. См. *Дороги.*
Тульское Александровское Училище. См. *Училища Военныя.*
Тюрьмы. См. также: *Арестанты.*
Уголовныя Палаты. См. *Палаты, ст. III.*
Удѣлы, удѣльныя имѣнія и крестьяне.
Университеты и Учебные Округи.
Управы Благочинія.
Усыновленіе.
Учебные Округи. См. *Университеты и Учебные Округи.*
Училища Военныя.
Училища Высшихъ Наукъ.
Училища Дворянскія.
Училища для дѣтей канцелярскихъ служителей.
Училища Духовныя.
Училища и Воспитательныя заведенія для женскаго пола. См. также: *Учрежденія Императрицы Маріи.*
Училища Коммерческія.
Училища лѣсныя.
Училища Медицинскія, Врачебныя и Ветеринарныя.
Училища Народныя, Уѣздныя и Приходскія.
Училища при церквахъ иностранныхъ исповѣданій.
Училища частныя, домашнія и пансіоны.
Училища Штурманскія и Водоходныя.
Училище Театральное. См. *Театры.*
Учрежденія Императрицы Маріи. См. также: *Училища и воспитательныя заведенія для женскаго пола.*
Уѣздные и Окружные Суды.

Ф.

Фабрики и заводы.
I. Фабрики и заводы вообще.
II. Винокуренные заводы.
III. Кожевенные заводы.
IV. Фабрики Льняныхъ и бумажныхъ издѣлій.
V. Оружейные и литейные заводы.
VI. Свеклосахарные заводы.
Фармацевтическіе Чиновники. См. *Аптеки.*
Фельдшерскія школы. См. *Приказы Общественнаго Призрѣнія.*
Финляндія.
Флаги.
Флотскіе Рабочіе, Учебные и Ластовые Экипажи.
Флотъ парусный и гребный.
Формулярные списки. См. *Послужные списки.*
Фундуши.
I. Фундуши Духовные.
II. Фундуши Училищные или Эдукаціонные.
Фурштаты.

X.

Хлѣбные запасные магазины.
Хлѣбъ.

Ц.

Цензуры, Цензурные Комитеты.
Церкви иностранныхъ исповѣданій. См. *Римско-Католическія церкви. Евангелическія церкви.*
Церкви Православныя.
Церковные старосты.
Церковныя земли.
Цыгане.

Ч.

Человѣколюбивое Общество. См. *Общества благотворительныя.*
Чины.
I. Чины вообще.
II. Чины Военные и Морскіе.
III. Чины Горные.
IV. Чины Гражданскіе или классные.

Ш.

Шелководство.
Шкиперы.

Ш.

Шляхта Западныхъ Губерній. См. также: *Дворянство.*
Штабъ и Оберъ-Офицеры.
I. Штабъ и Оберъ-Офицеры Военно-Сухопутнаго вѣдомства.
II. Штабъ и Оберъ-Офицеры Морскаго вѣдомства.
Штрафы и пени.

Э.

Эдукаціонные фундуши. См. *Фундуши, ст. II.*
Экипажи Флотскіе. См. *Флотскіе Рабочіе и Ластовые Экипажи.*
Эстляндія. См. *Губерніи и Области подъ нихъ именованіями.*
Этапы и Этапныя команды.

Ю.

Юстицъ-Коллегія Лифляндскихъ и Эстляндскихъ дѣлъ.

Я.

Ямщики.
Ярманки.
Ясачные.

РИСУНКИ

относящіеся къ III-му тому

ВТОРАГО СОБРАНІЯ ЗАКОНОВЪ

Россійской Имперіи.

1829 годъ.

Высочайше утвержденъ
Марта 12 дня 1829 года.

къ № 2729.

Флагъ Генералъ Гидрографа Морскаго Штаба Его Императорскаго Величества.

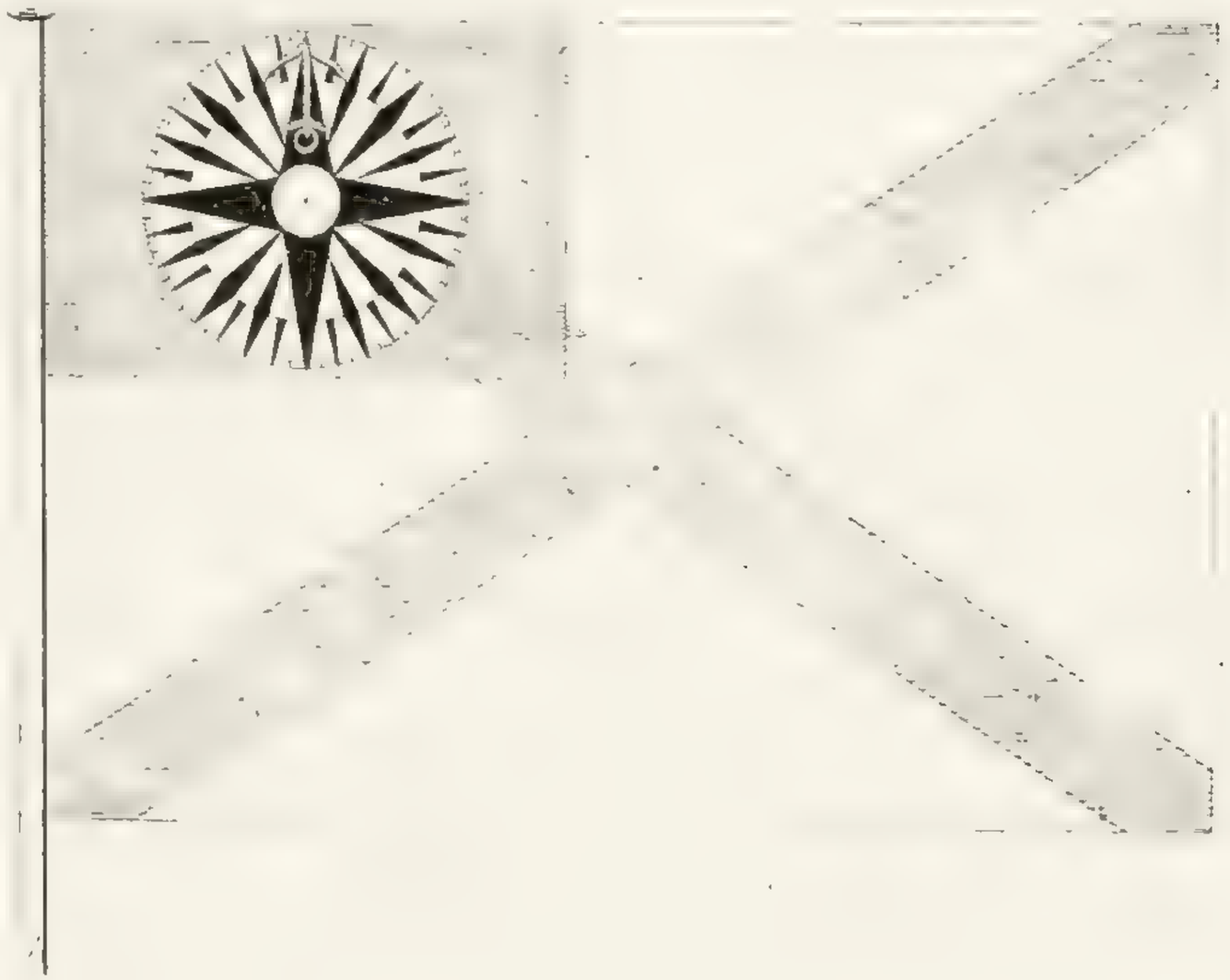

Высочайше утверждены:
Марта 18 дня 1829 года

Флагъ Военныхъ Губернаторовъ, имѣющихъ подъ командою своею морскую часть.

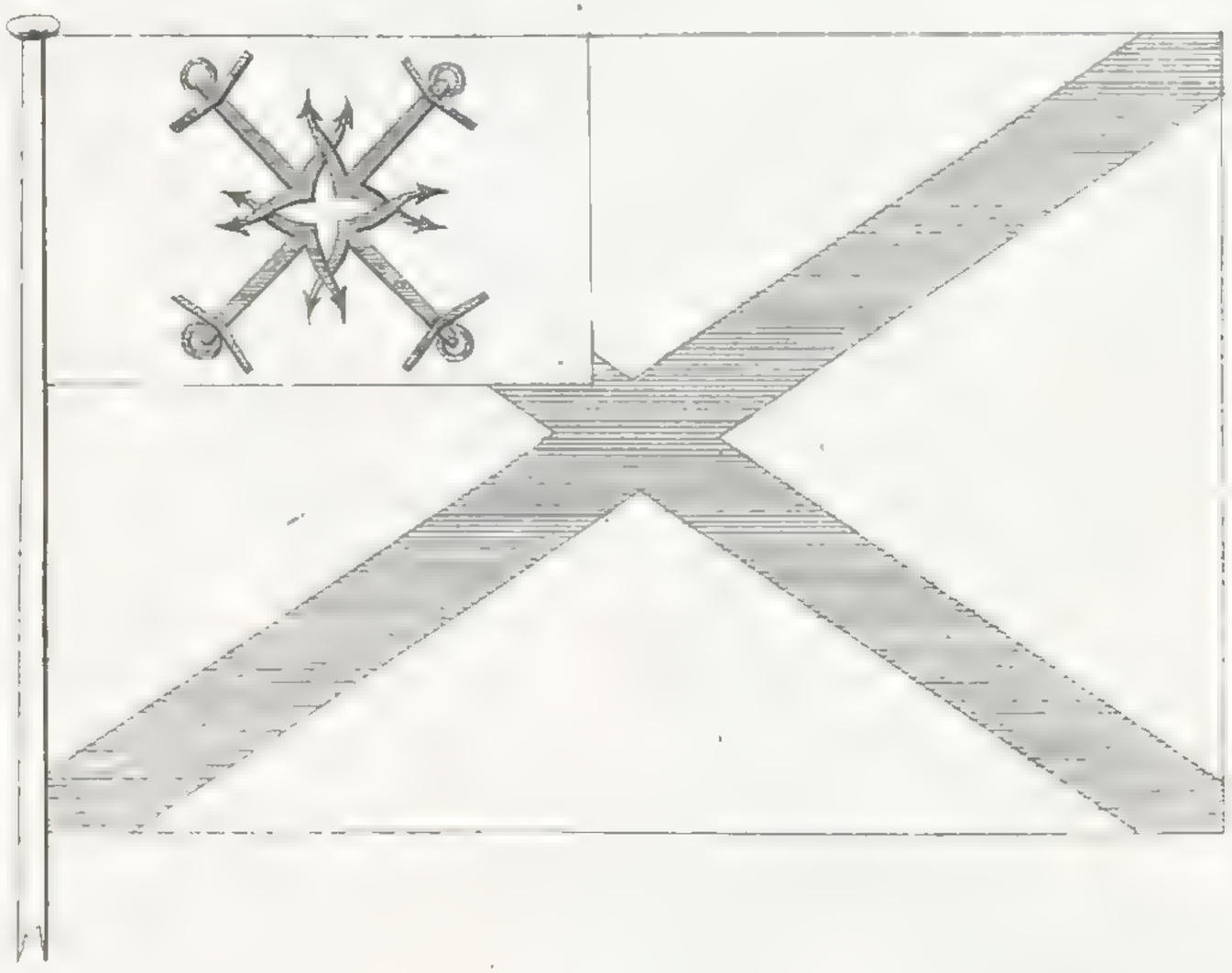

Флагъ Дежурнаго Генерала Морскаго Штаба Его Императорскаго Величества.

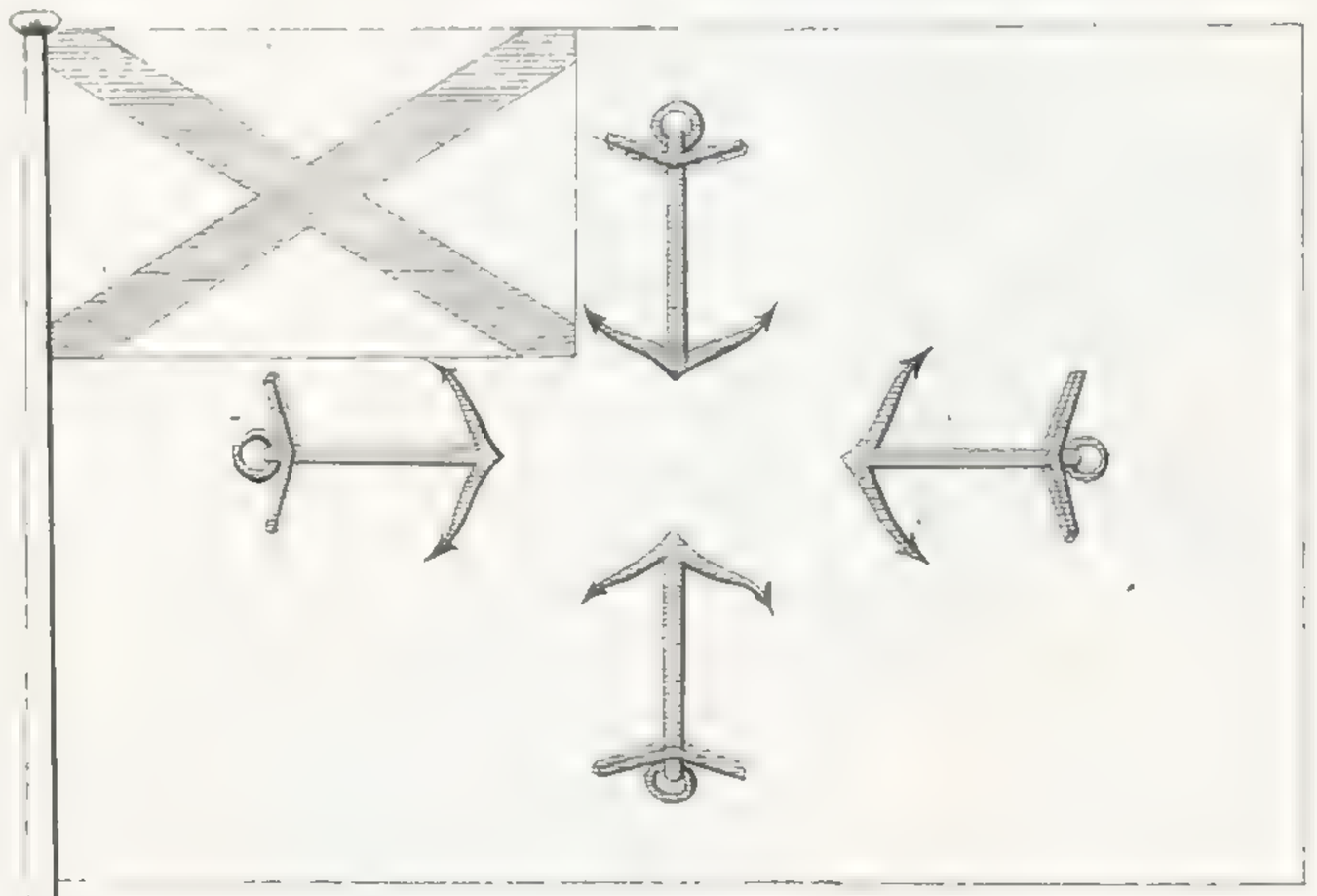

къ № 2820.

Знаки 1й и 2й Степеней Ордена Св. Анны возвышенныхъ достоинствъ.

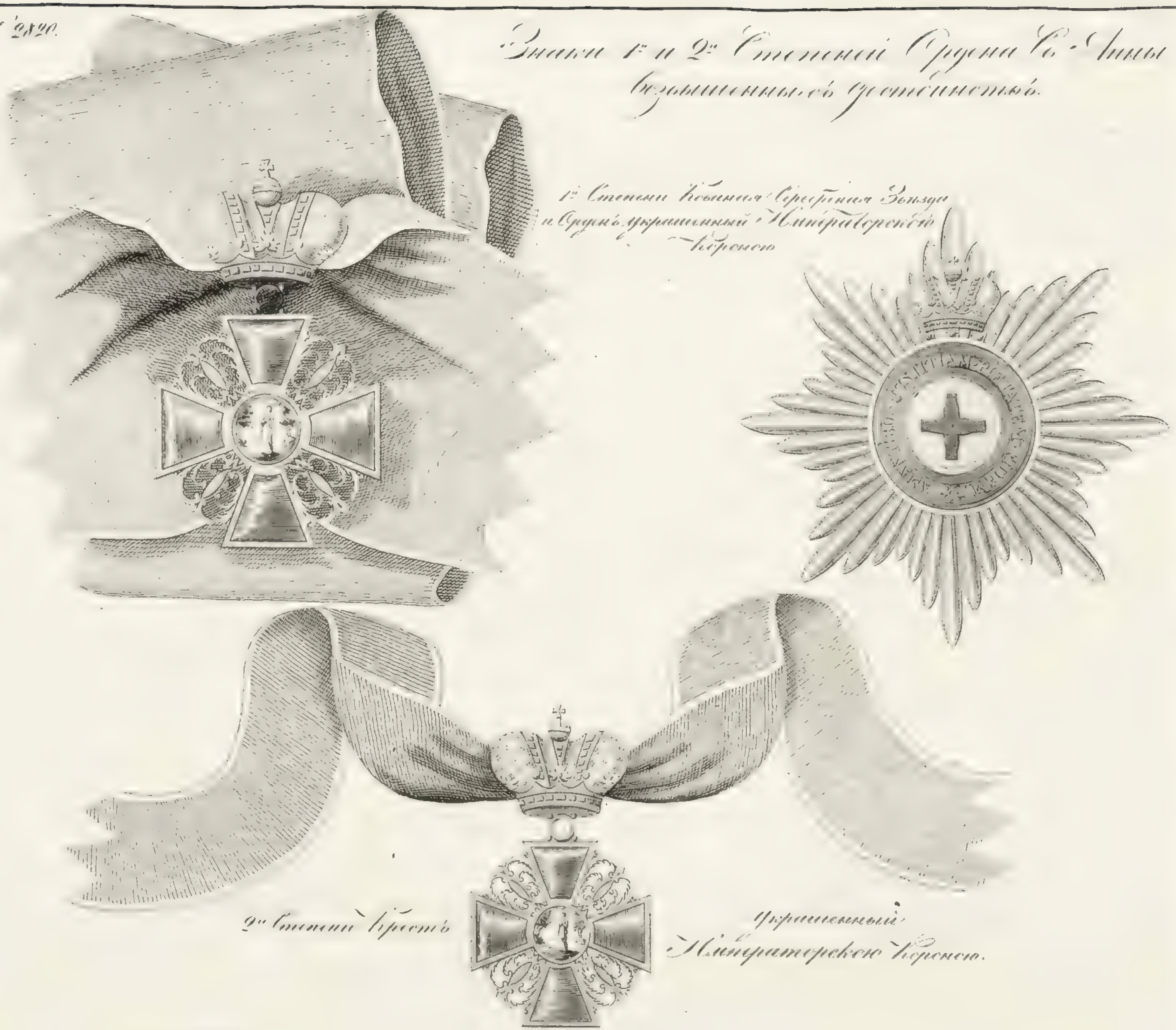

Знаки различныхъ Степеней Ордена Св. Анны.

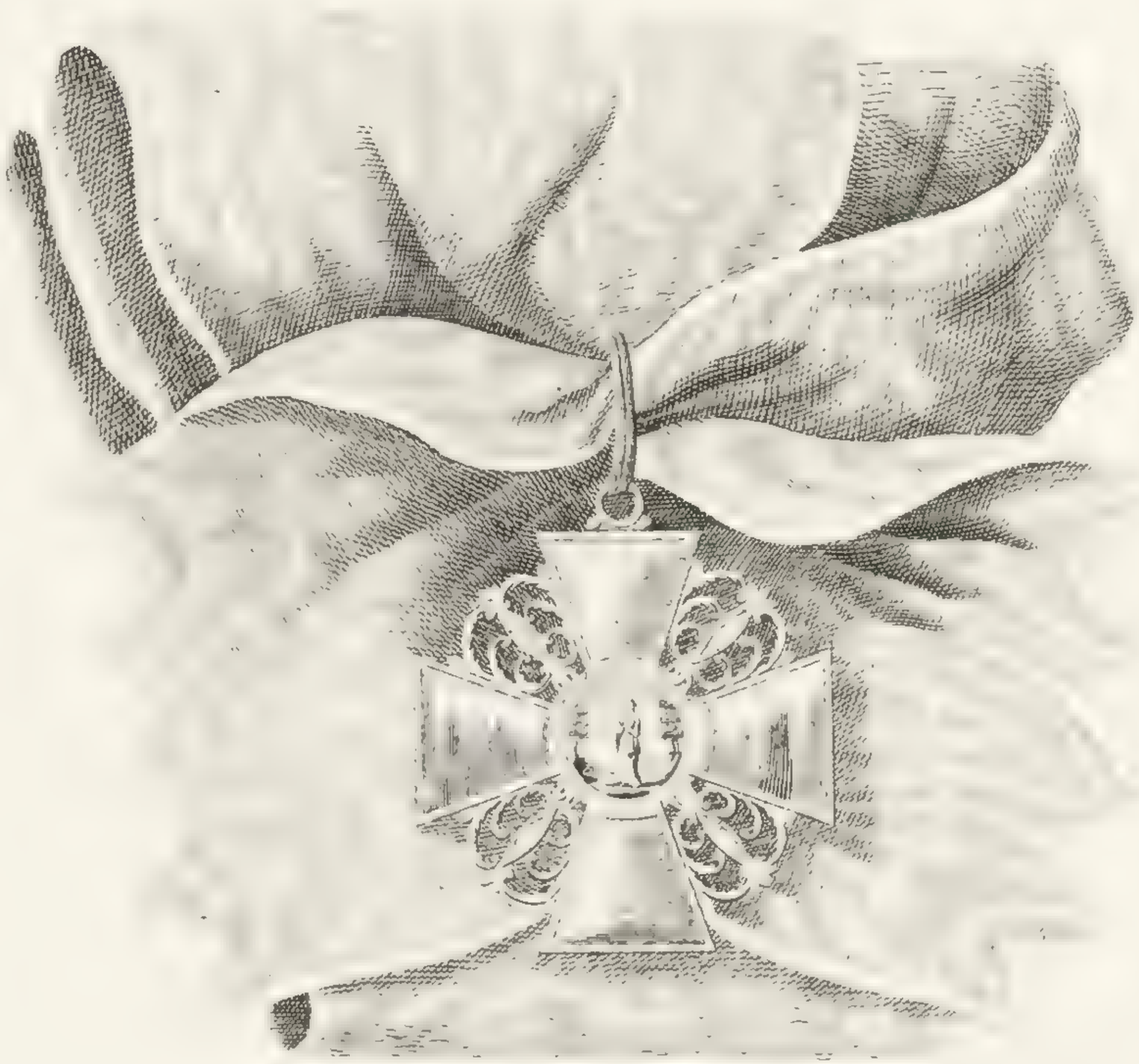

Первая степень, или классъ, большаго креста: Звѣзда серебренная, въ срединѣ коей изображенъ красный пламенистый крестъ, въ скрутѣ же его девизъ.

Amantibus Justitiam, Pietatem, Fidem. Лента красная съ желтыми каймами; крестъ красный, въ срединѣ коего изображена Св. Анна, на другой сторонѣ Латинскій Ея вензель.

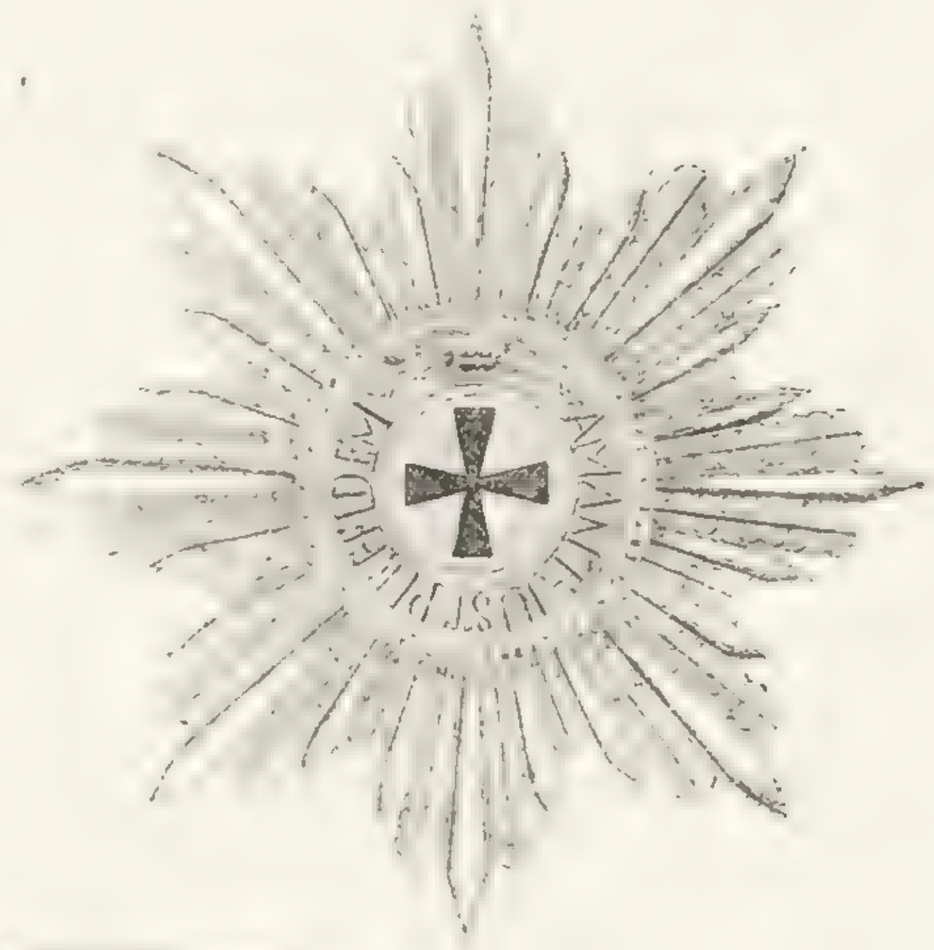

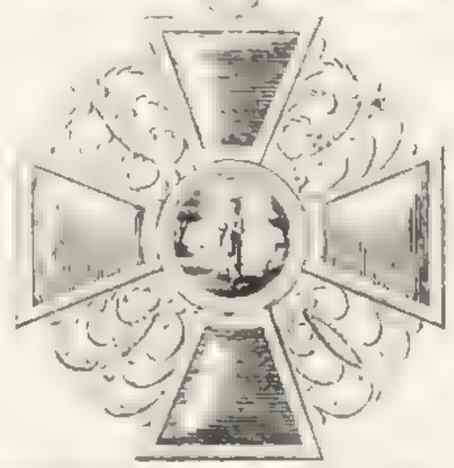

Вторая Степень, или классъ, тотъ же крестъ но поменьше и лента уже первой.

Знаки различныхъ Степеней Ордена Св. Анны.

Третья Степень или классъ, на узенькой красной лентѣ съ желтыми каймами

Четвертая степень, или классъ, Крестъ также какъ и на звѣздѣ, въ красномъ финифтовомъ кругу съ короною, изображенный на Инфантерійской и Кавалерійской шпагѣ, или на Палашѣ, Саблѣ и Полусаблѣ и на кортикѣ морскихъ Офицеровъ.

Разрядъ Ордена Св. Анны, установленный въ пользу заслуженныхъ воиновъ, кои выслужили безпорочно двадцать лѣтъ. Состоитъ изъ узенькой красной ленты съ желтыми каймами съ выдержкою. Медалью и съ изображеніемъ въ ней Орденскаго Креста.

къ № 2902

Образцовой Планъ и Фасадъ на постройку Татарскихъ Мечетей въ Пензенской Губерніи.

На подлинномъ написано
Высочайше утверждено
17 Генваря 1829 года.

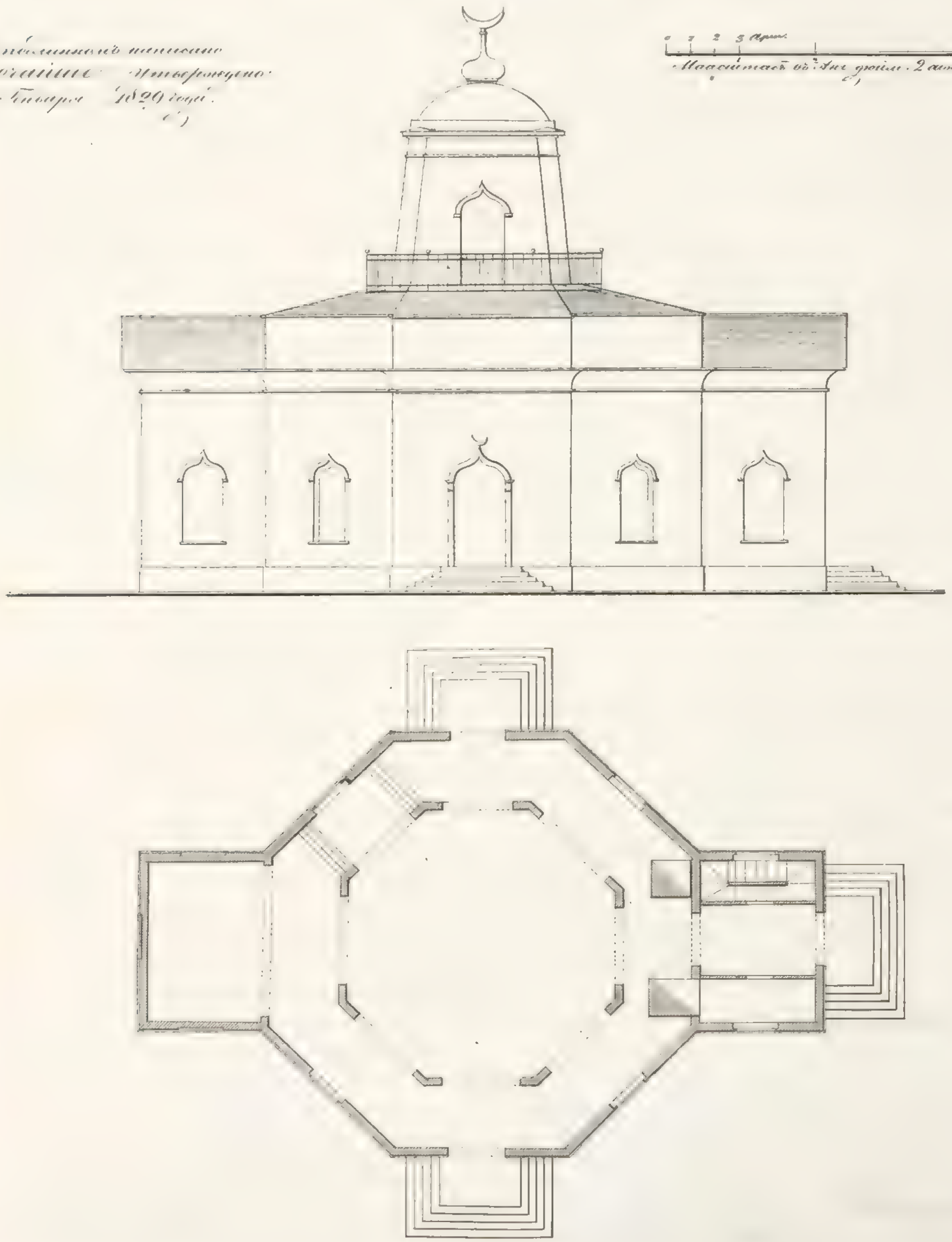

На подлинномъ Планѣ собственною Его Императорскаго Величества рукою Написано:

Быть по сему.

Николай.

Декабря 21 дня 1828 года

Въ Санктпетербургѣ

къ № 2930.

Знаки для межевыхъ Плановъ.

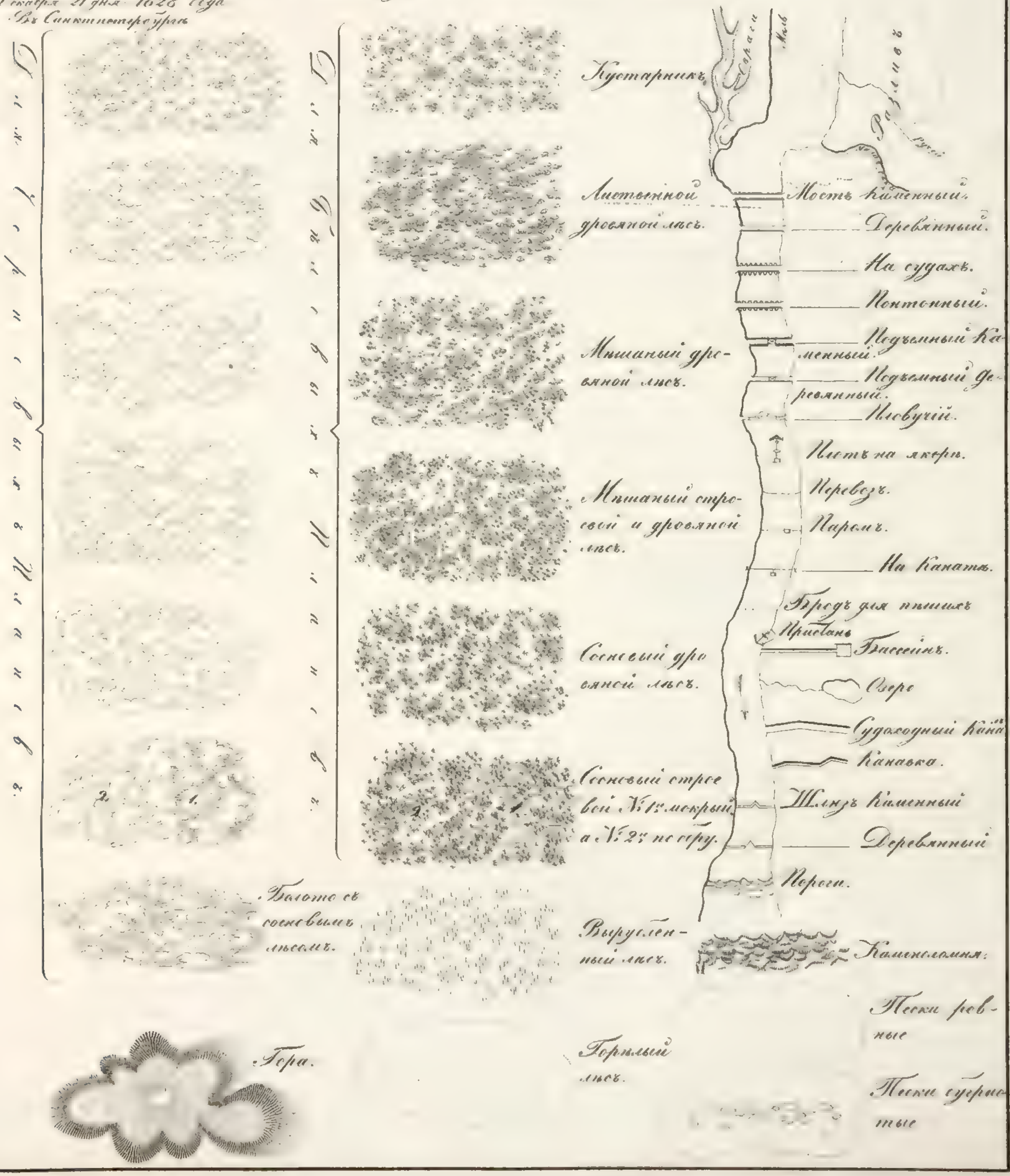

На подлинномъ Планѣ собственною
Его Императорскаго Величества рукою
Написано
Быть по сему
Николай.
Декабря 21 дня 1828 года
Въ Санктпетербургѣ

къ № 2930.

Знаки для межевыхъ Плановъ

Село.

Деревня.

Домъ

Церковь деревянная

——— Каменная

Часовня деревянная

——— Каменная

Кладбище

Рига и сарай

Питейной домъ

Почтовая станція

Домъ лѣсничаго

Вѣтренная деревянная мѣльница

Мѣльница на судахъ

Водяная мучная деревянная мѣльница

——— Каменная

——— Мѣльная деревянная

Вѣтренная Каменная мѣльница

——— Заборъ

——— Каменная стѣна

——— Насыпная съ Канавами дорога

——— Деревьями усаженныя дороги

——— Каменная съ Канавами дорога

——— Деревянная мостовая съ канав.

——— Гребля

——— Малая фашинная дорога

——— Большая

——— Почтовая дорога

——— Большая проселочная дорога

——— Малая ———

——— Тропа

——— Зимняя дорога

Колодезь

Верстовой столбъ

Границы: Губернская

Уѣздная

Волостная, Отчинъ и Кирхшпилей

Спорная

Деревни

Садъ Англійскій

——— Фруктовый

Виноградникъ

Огородъ

Пашня

Выгонъ

Лугъ чистый

——— съ Кустарникомъ

——— Мокрый

Мѣста кочковатые

Чистое болото

——— Моховое болото

На подлинномъ написано:
Высочайше утверждено
по Журналу Комитета Гг. Министровъ 5 Февраля 1829 года.
Генералъ-Адъютантъ Закревскій.
16 Февраля 1829.

къ № 3123.

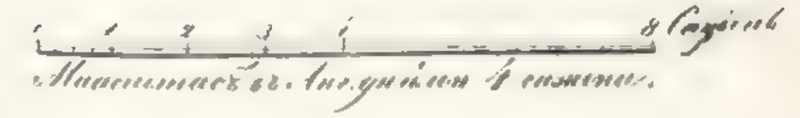

Фасады зданіямъ для Губернскихъ и Уѣздныхъ Присудственныхъ мѣстъ въ Губернскомъ городѣ.

По линіи В и Г.

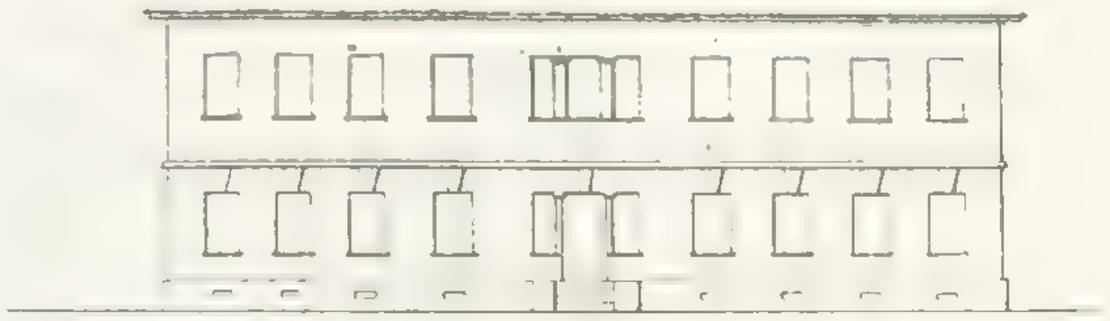

По линіи Д и Е.

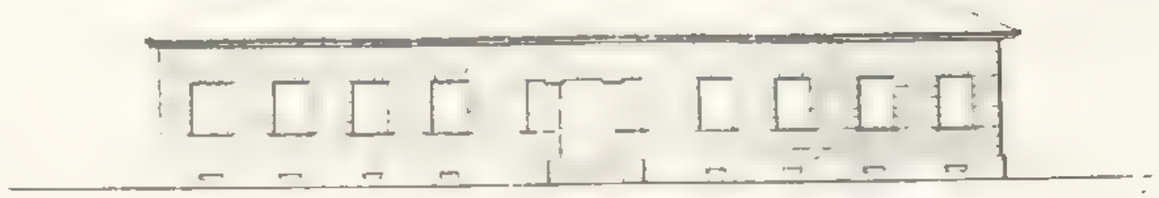

По линіи А и Б.

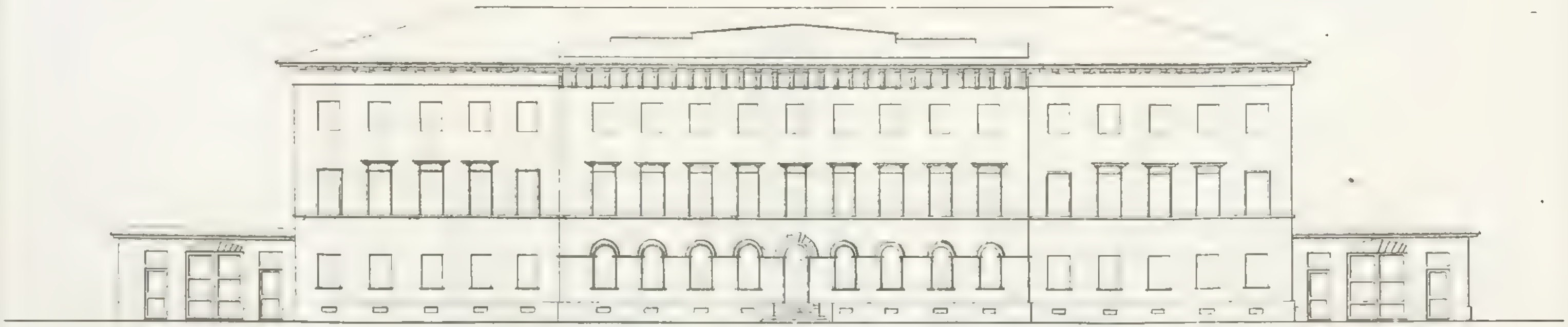

На подлинномъ написано:
Высочайше утвержденъ
по Журналу Комитета Гг. Министровъ
Февраля 5 дня 1829 года

Планъ третьяго этажа зданія для Губернскихъ и Уѣздныхъ Присудственныхъ мѣстъ въ Губернскомъ городѣ.

Масштабъ въ Англійскихъ 6 саженъ

Изъясненіе.

1. Лѣстница

Для Казенной Палаты:

2. Передняя
3. Для Канцеляріи и Экспедиц.
4. Присудствіе

Для рекрутск: присудст:

5. Для приводимыхъ къ зачи
6. Канцелярія
7. Присудствіе

Для Врачебной Управы

8. Передняя
9. Канцелярія
10. Присудствіе

Для Уголовной палаты:

11. Передняя
12. Канцелярія
13. Для подсудимыхъ
14. Присудствіе
15. Отложья мѣста

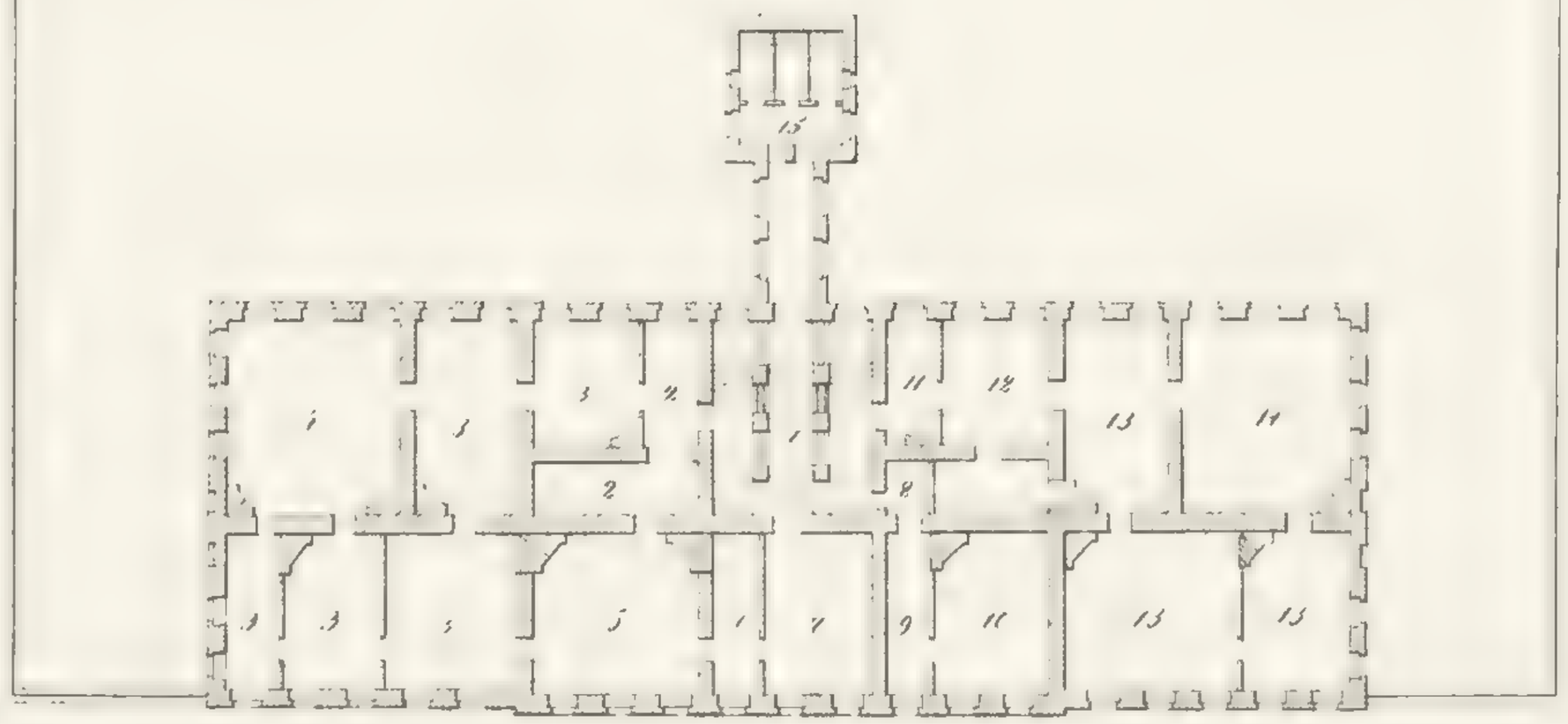

къ № 3123.

На подлинномъ написано:
Высочайше утверждено
по Журналу Комитета Гг. Министровъ
Февраля 5 дня 1829 года.

Планъ втораго этажа зданія для Губернскихъ и Уѣздныхъ Присудственныхъ мѣстъ въ Губернскомъ городѣ.

Масштабъ въ Англійскихъ 6 саженъ.

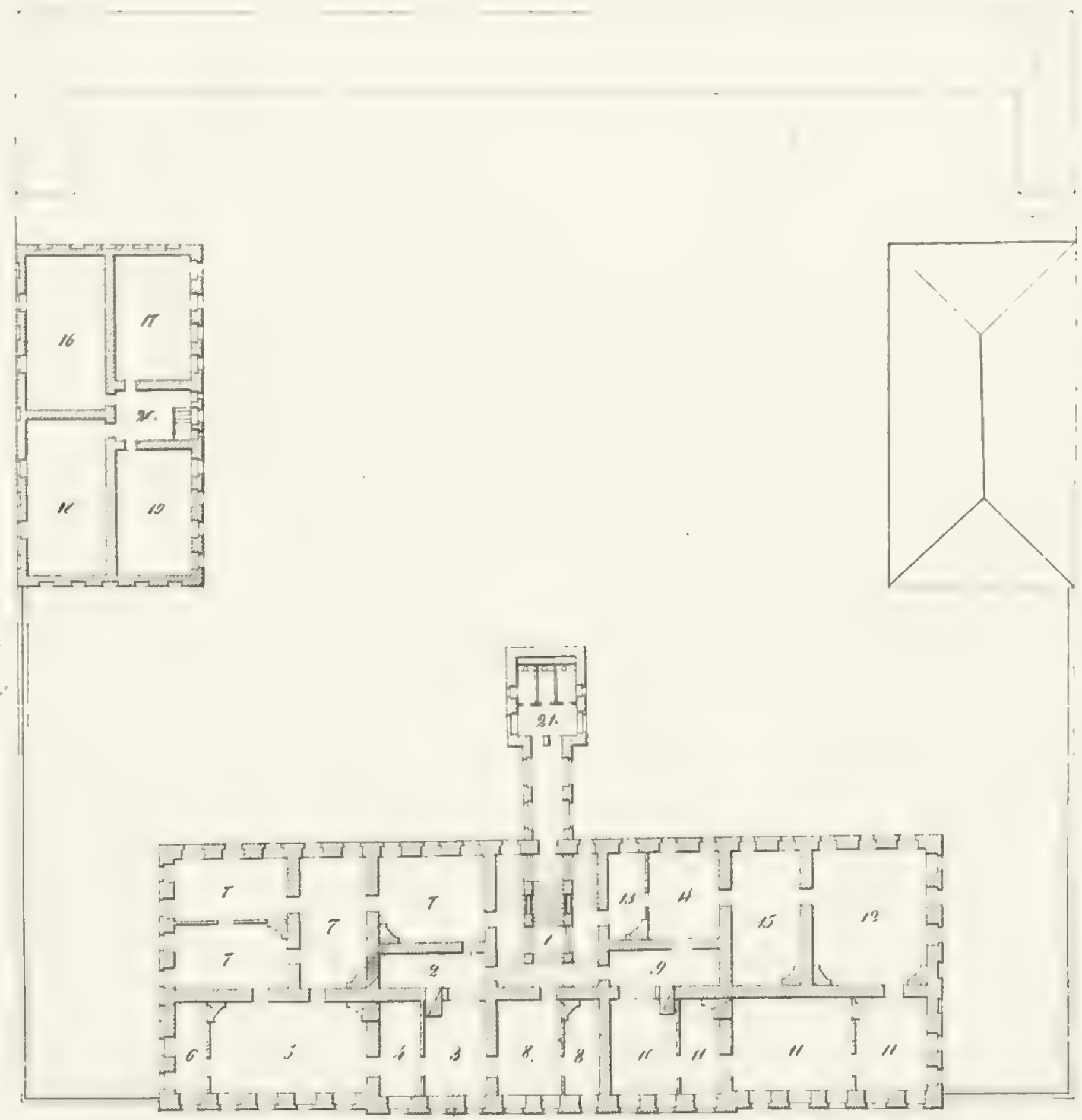

Изъясненіе:

1 Лѣстница

Для Губерн: Правленія:

2 Передняя

3 Просителямъ

4 Для Журналиста

5 Присудствіе

6 Казначею

7 Канцелярія

8. Для Губернскаго Прокурора

Для Граждан: палаты:

9 Передняя

10 Просителямъ

11 Канцелярія

12 Присудствіе

Для Приказа общественнаго призрѣнія:

13 Передняя

14 Канцелярія

15 Присудствіе

Флигель для Архивъ

16 Казенной Палаты

17 Уголовной Палаты

18 Губернскаго Правленія

19 Гражданской Палаты

21 Лѣстница

21 Отхожія мѣста

Самолично написано Высочайше утверждено по журналу Комитета Г. Министровъ 5 февраля 1829 года

Планъ нижняго этажа зданія для Губернскихъ и Уѣздныхъ Присутственныхъ мѣстъ въ Губернскомъ городѣ.

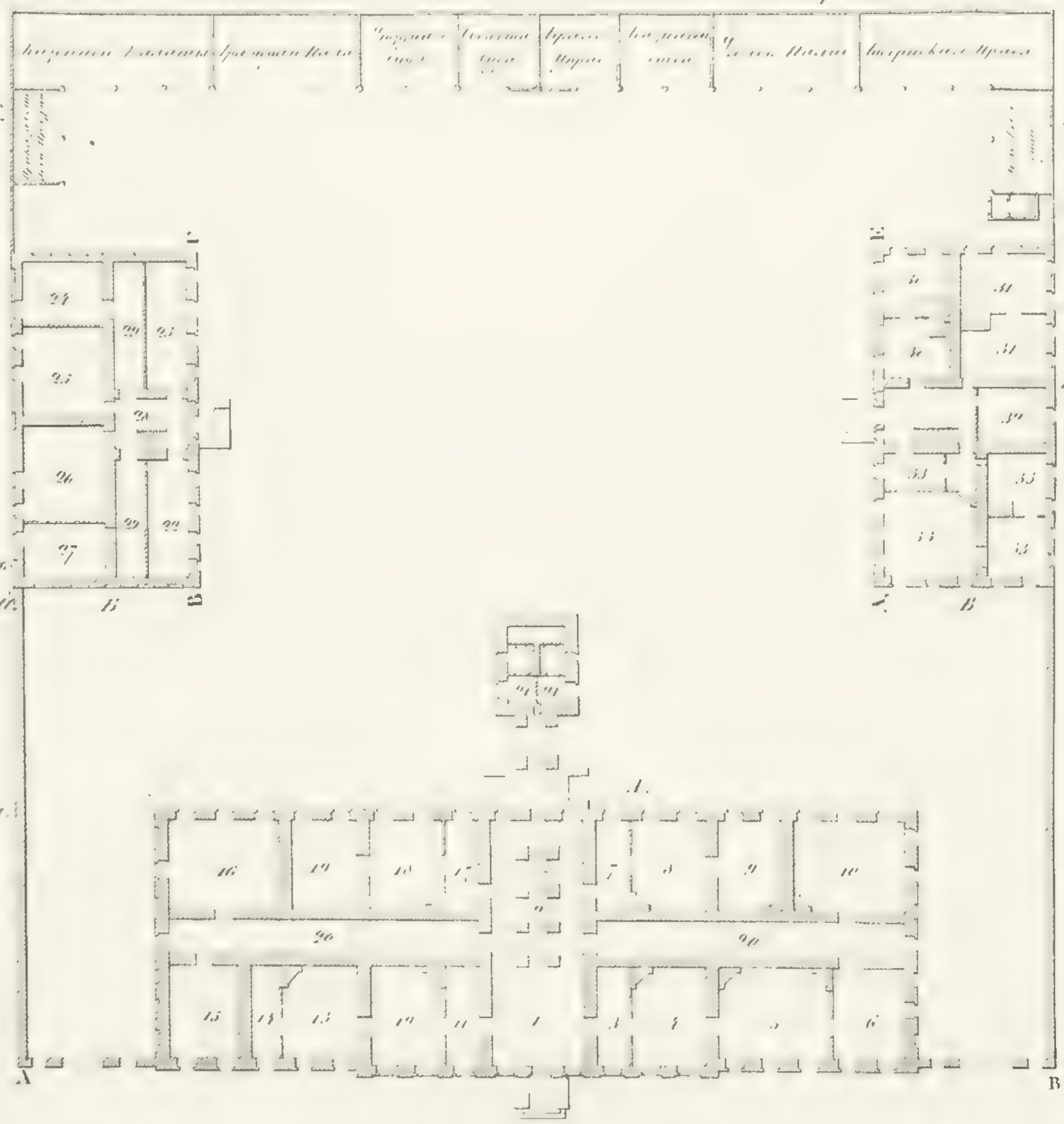

А. Корпусъ Присутственныхъ мѣстъ

1. Сѣни
2. Лѣстница

Для Уѣзднаго Суда съ Опекою

3. Передняя
4. Канцелярія
5. Присутствіе
6. Опека

Для нижняго Земскаго Суда.

7. Передняя.
8. Канцелярія
9. Присутствіе
10. Чертежная Губернскаго землемѣра

Для Уѣзднаго Казначейства.

11. Передняя.
12. Щетная и для продажи гербовой бумаги
13. Канцелярія
14. Присутствіе
15. Уѣздная денежная кладовая
16. Губернская денежная кладовая.

Для Совѣстнаго Суда.

17. Передняя.
18. Канцелярія.
19. Присутствіе
20. Коридоры.
21. Отхожія мѣста

Б. Флигель для Архивъ.

22. Приказа Общественнаго Призрѣнія
23. Казначейства
24. Совѣстнаго суда
25. Уѣзднаго суда
26. Нижняго земскаго суда
27. Врачебной управы
28. Лѣстницы
29. Коридоръ

В. Флигель для Типографіи и Служителей

30. Типографія
31. Служителямъ.
32. Кладовая Типографіи
33. Квартира Экзекутору Губернскаго Правленія, которой должно быть Смотрителемъ сего зданія.

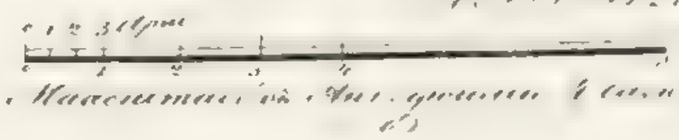

На подлинномъ написано Высочайше утверждено по журналу Комитета Г.г. Министровъ 5 февраля 1829 года.

Фасадъ и Профиль дома для Гражданскаго Губернатора

Профиль по линіи А и В.

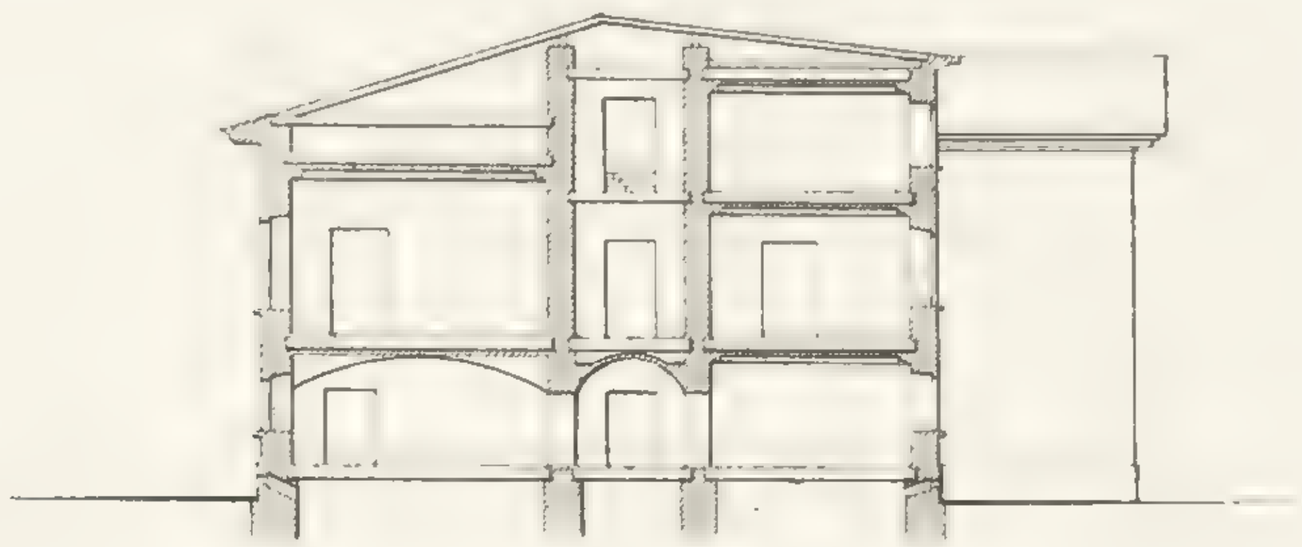

Къ № 3123.

На подлинномъ написано: Высочайше утверждено по журналу Комитета Г. г. Министровъ 5 февраля 1829 года.

0 1 2 3 арш.
0 1 2 3 4 8
Маасштабъ въ Анг. дюйм. 4 Сажени.

Планъ втораго и антресольнаго этажей дома для Гражданскаго Губернатора.

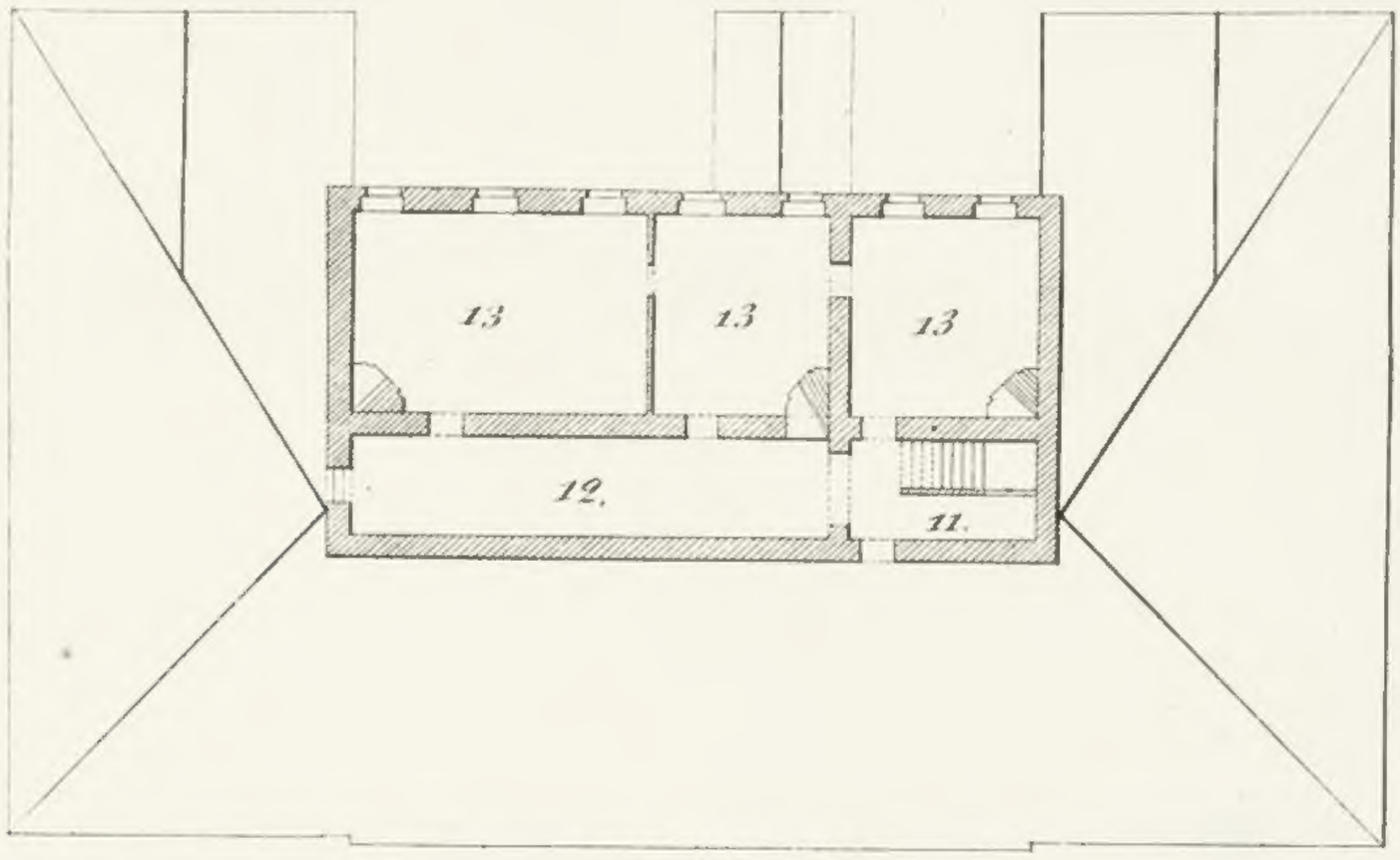

1. Передняя.
2. Кабинетъ.
3. Залъ.
4. Гостиная.
5. Столовая.
6. Уборная съ перегородкою для гардероба
7. Спальня.
8. } Дѣтская.
9. }
10. Буфетъ съ переднею для дѣтскихъ покоевъ.
11. Лѣстница.
12. Коридоръ.
13. Три жилыхъ покоя.

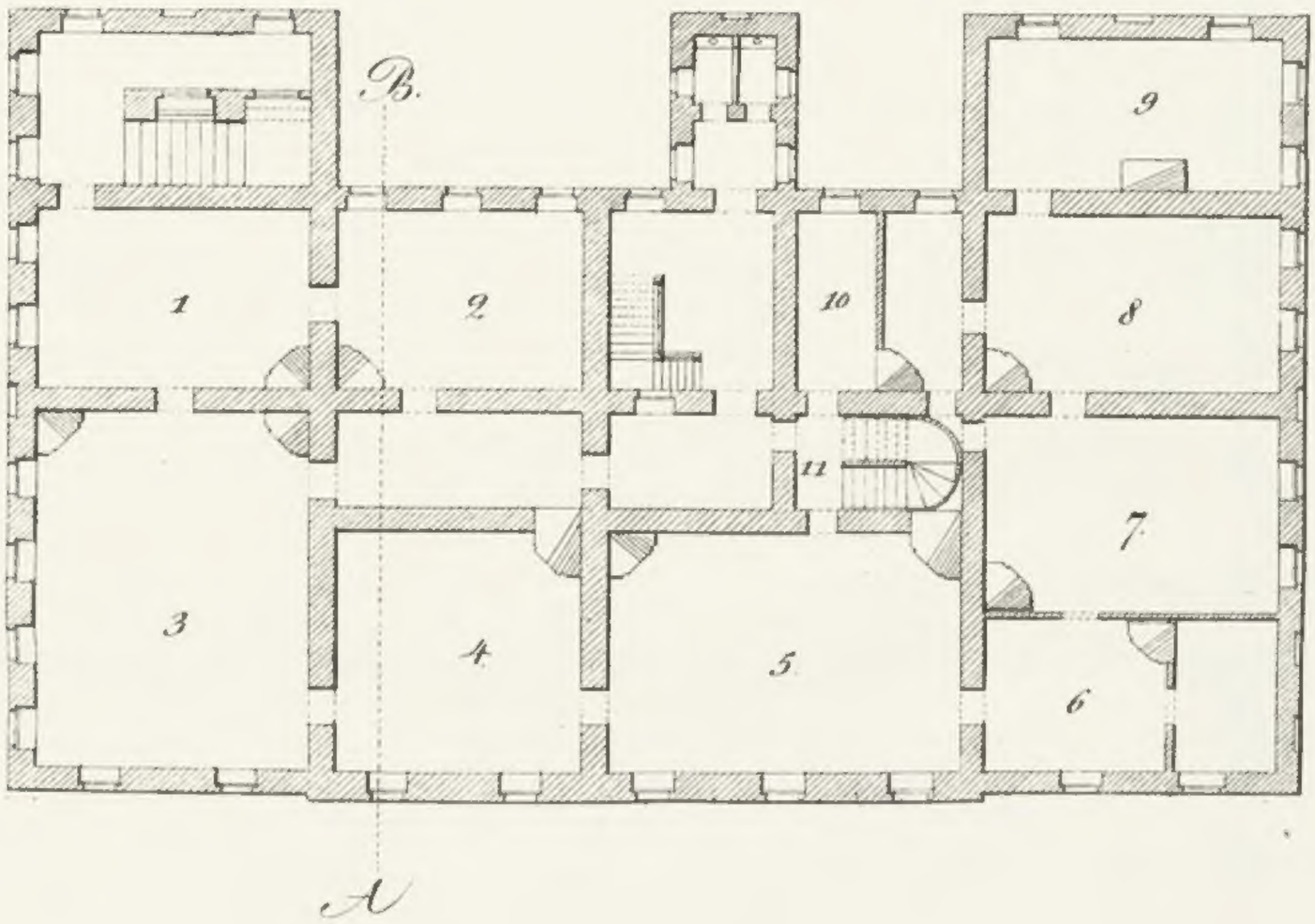

На подлинной написано:
Высочайше утверждено
по журналу Комитета
Г. Г. Министров 5 февраля
1829 года

План нижняго этажа дому для Гражданскаго Губернатора.

0 1 2 3 Арш.
0 1 2 3 4 8
Масштабъ въ Англ. дюйм. 4. саж.

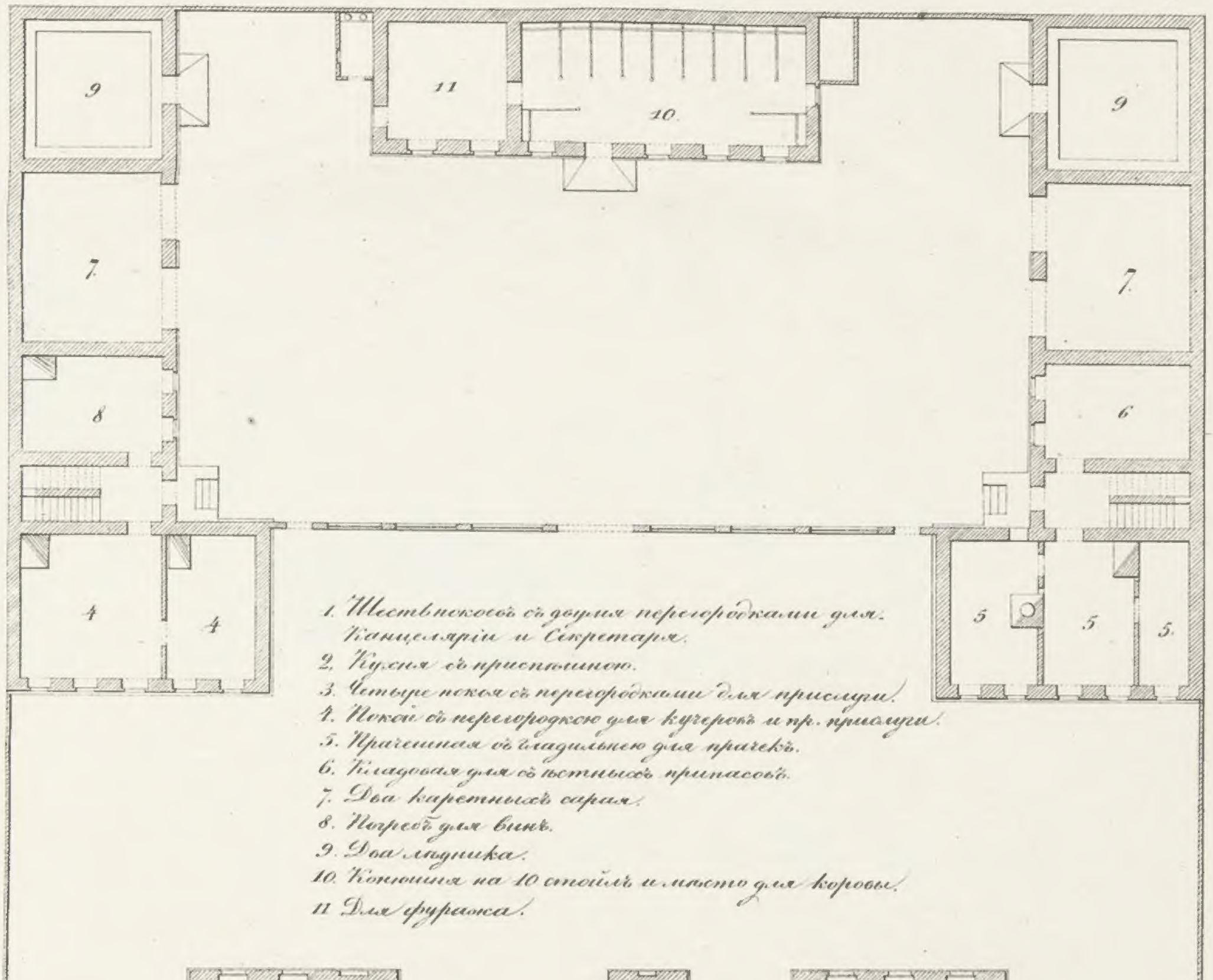
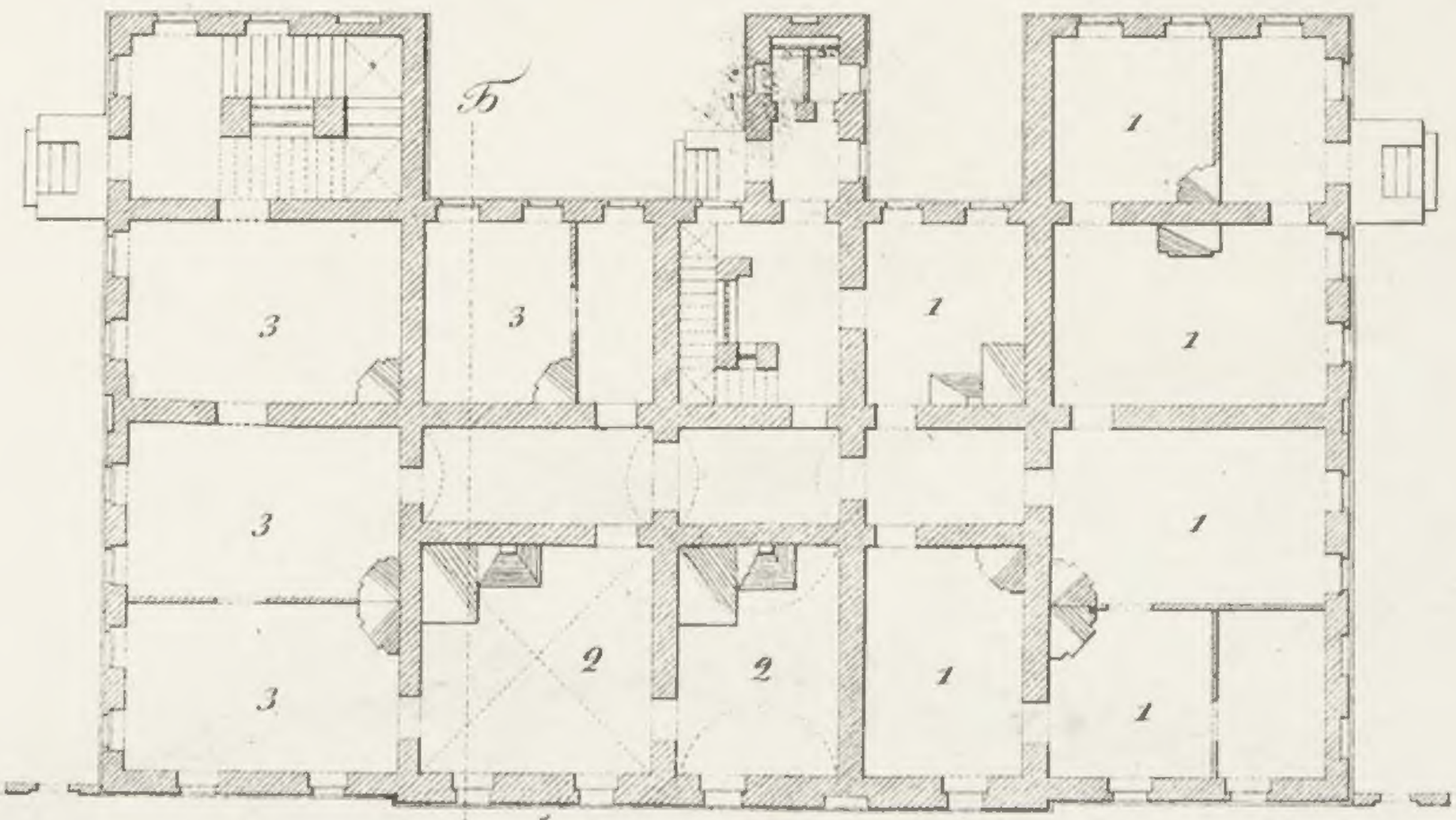
1. Шестьнадесять съ двумя перегородками для Канцеляріи и Секретаря.
2. Кухня съ принадлежностью.
3. Четыре покоя съ перегородками для прислуги.
4. Покои съ перегородкою для кучеровъ и пр. прислуги.
5. Прачешная съ кладовою для прачекъ.
6. Кладовая для съестныхъ припасовъ.
7. Два каретныхъ сарая.
8. Погребъ для вина.
9. Два людника.
10. Конюшня на 10 стойлъ и мѣсто для коровы.
11. Для фуража.